Пролетарии всех стран, соединяйтесь!

# ТУВИНСКАЯ ПРАВДА

Орган Тувинского областного комитета КПСС, Верховного Совета и Совета Министров Тувинской АССР

241 (10862) | Пятница, 17 октября 1980 года | Год издания 57-й | Цена 2 коп.

## С ОФИЦИАЛЬНЫМ ВИЗИТОМ

По приглашению ЦК КПСС, Президиума Верховного Совета СССР и Советского правительства 16 октября в Москву с официальным дружественным визитом прибыл Генеральный секретарь ЦК Народно-демократической партии Афганистана, Председатель Революционного совета и Премьер-Министр Демократической Республики Афганистан Бабрак Кармаль.

На аэродроме Б. Кармаля тепло встречали Генеральный секретарь ЦК КПСС, Председатель Президиума Верховного Совета СССР Л. И. Брежнев, член Политбюро ЦК КПСС, первый заместитель Председателя Совета Министров СССР Н. А. Тихонов, член Политбюро ЦК КПСС, министр иностранных дел СССР А. А. Громыко, член Политбюро ЦК КПСС, председатель КГБ СССР Ю. В. Андропов, кандидат в члены Политбюро ЦК КПСС, секретарь ЦК КПСС Б. Н. Пономарев, другие официальные лица.

(ТАСС).

## Сталь северной Магнитки

На вахту к агрегатам кислородно - конверторного цеха, который готовится к пуску на Череповецком металлургическом заводе, встали металлурги. Вместе с наладчиками они готовят к плавке 350-тонный конвертор и машину непрерывного литья заготовок. Через несколько дней намечено получить первую конверторную сталь северной Магнитки.

Каждые полчаса мощный агрегат сможет выдавать более трехсот тонн стали. Из этого металла тут же будут отливать заготовки — слябы, которые, минуя блюминг, поступят на листопрокатный стан. Такая технология позволит на 20 процентов снизить потери металла.

Уникальные агрегаты нового цеха создали советские машиностроители. Например, конверторы изготовлены на Ждановском заводе тяжелого машиностроения, оборудование для машин непрерывного литья заготовок — на «Уралмаше», мощные краны—на Красноярском заводе «Сибтяжмаш». Новокраматорские машиностроители создали первые в стране передвижные миксеры емкостью 600 тонн для перевозки жидкого металла.

Вместе со строителями и монтажниками Череповца на стройке трудились посланцы многих городов страны. Их помощь, широко развернувшееся соревнование в честь XXVI съезда КПСС позволили значительно сократить допущенное в начале года отставание. Этому способствовал и перевод комплексных бригад на работу по хозрасчетным договорам.

И вот сейчас близок день, когда труд строителей воплотится в мощный стальной поток. Завершается монтаж второго миксера и еще одной машины непрерывного литья заготовок. Эти агрегаты составят первую очередь цеха, рассчитанную на выплавку двух миллионов тонн стали в год. Новое производство обеспечит заготовками широкополосный прокатный стан «2000», который до этого работал в основном на привозном металле.

О ТИХОМИРОВ, корр. ТАСС.

Череповец, Вологодская область.

## ...ИМА НА ФЕРМАХ: СОХРАНИТЬ ПОГОЛОВЬЕ, ...ДАТЬ БОЛЬШЕ ПРОДУКЦИИ!

...мовка общественного стада уже по сути дела ...лась. Переведены к местам стойлового содер... гурты крупного рогатого скота, завершается ...очевка овец.

...редстоящая зимовка особенная. От того, нас... успешно она пройдет, будет зависеть выпол... производственной программы десятой пяти... и создание хорошего задела на будущее. О ...зимовки, во многом характеризующей поло... дел в животноводстве, рассказывается в ...агаемой подборке материалов.

Чабан совхоза «Чыраа-Бажы» Дзун-Хемчикского района Ч. Д. Монгуш — человек в своем хозяйстве известный. Умело проводя летний нагул скота, заблаговременно и основательно готовясь к зимовке, он получает ежегодно не менее 103 ягнят от ста овцематок, настриг с овцы по три килограмма шерсти. Сегодня Ч. Д. Монгуш уже прочно обосновался на добротно отремонтированной зимней стоянке.

На снимке: чабан совхоза «Чыраа-Бажы» Ч. Д. Монгуш.

Фото В. Пивоварова.

### ...Е СНИЖАЯ НАДОЕВ

...первой Алаакской мо...варной ферме сов... имени 50-летия СССР ...ского района дойное ...переведено на зимние ... кормления, еже... обеспечивается теп...допоем. Добросовест...товившись к зиме, ...ские животноводы ...устили снижения на...девятимесячный план ...дства молока на од...ову перевыполнен ...на семьдесят ки... ...ммов. ...в социалистиче... ...соревнования среди ...фермы по праву ...Э. Тельцер. От 26 закрепленных за ней коров она получает около двухсот килограммов молока в сутки, а девятимесячное задание по надоям на одну корову передовая работница перевыполнила более чем на 690 килограммов. Не отстает от лидера и доярка Ч. Оюн. Суточный надой от коровы составляет в ее группе животных не менее семи-восьми килограммов молока.

П. ГУБИН, главный экономист совхоза имени 50-летия СССР Тандинского района.

### ...ПОЛНЯЮТ ОБЯЗАТЕЛЬСТВА

...совхоза «Хем-... Барун-Хемчикского ... выступившие ини... ...предсъездовского ...стического соревно... ...честью выполняют ...тельства. Сегодня ...ловье мелкого рога..., насчитывающее ...шестнадцати тысяч ..., переведено к ...имовки.

...в совхозе имеется 36 ...зимних стоянок. ...отремонтированы и ... в порядок еще к ...октября. Завершая ...по осеменению ...и обработку от бо..., овцеводы одновременно подвозили к стоянкам корма, которых каждый из них заготовил по восемь-десять тонн. Успешнее других начали зимовку С. Хомушку и Б. Хомушку. В совхозе позаботились и о бытовых условиях рабочих. На каждые две чабанские бригады имеются красный уголок и баня. Завершается перевод мелкого рогатого скота на зимние стоянки и в других совхозах района.

Ю. БАРЛУКОВ, главный зоотехник управления сельского хозяйства Барун-Хемчикского райисполкома.

### ...могают мастерство и опыт

...бана совхоза «Мал-... Монгун-Тайгинского ...М. Б. Салчака пер... ...не был неожидан... ...мовка для овцеводов ...всегда начина..., чем по респуб... ...целом. Решающую ...подготовке к ней ...стерство и опыт ... ...ист, кавалер орде... ...Славы III степени М. Б. Салчак в середине сентября заготовил восемь тонн сена, отремонтировал дом, кошару, тепляки, запас сухого навоза для подстилки животным. В прошлом году передовой чабан получил по одному ягненку от каждой из 330 овцематок закрепленной за ним отары. Нынче передовой чабан намерен улучшить этот показатель.

В. ПЕТРОВ.

### ВЫСОКИЕ ПРИВЕСЫ

Головное предприятие «Сукпак» Кызылского межхозяйственного объединения по откорму крупного рогатого скота не рассчитано на круглогодичное стойловое содержание животных. Однако зима предъявляет строгие требования и к работникам этого предприятия.

На сегодняшний день в «Сукпаке» имеется около шестисот тонн сена и четырехсот тонн сенажа, запасено 360 тонн соломы. Это количество кормов позволит обеспечивать полновесные рационы в начале зимовки, пока не поступят солома и сено из совхозов-пайщиков. В животноводческих помещениях заранее проведены текущий ремонт, уборка и дезинфекция. Работает кормоцех, стадо обеспечено теплым водопоем, постоянно на ходу шесть кормораздатчиков.

Подготовившись к зиме значительно лучше остальных хозяйств треста «Скотопром», животноводы «Сукпака» намерены достичь в зимний период хороших результатов. Передовое звено скотников, возглавляемое Г. Т. Сурыкиным, получило в сентябре по 1160 граммов суточного привеса каждого бычка при плане восемьсот граммов. Скотники «Сукпака» не намерены сдавать позиции, завоеванные в упорном труде.

В. ТОМИЛОВ, старший зоотехник треста «Скотопром».

ОСТРЫЙ СИГНАЛ

### НИ ТЕПЛА, НИ СВЕТА

Заведующий молочнотоварной фермой совхоза «Путь к коммунизму» Овюрского района А. Ч. Монгуш на вопрос о готовности фермы к зимовке ответил:

— Начинаем ремонт. Сегодня завезли первую партию стройматериалов.

Этот разговор состоялся в начале октября. Тогда руководители совхоза решили наконец проявить заботу о дойном стаде, в котором почти триста коров. Помощь явно запоздалая. Намечено лишь провести плотницкие и кровельные работы, объем которых значителен. Об остальном пока речи нет.

— Из средств механизации трудоемких процессов на нашей ферме есть только транспортеры навозоудаления. Для того, чтобы ввести их в строй, нужны слесари-наладчики. Их нам не выделили. Но и от налаженного транспортера пользы не будет: на ферме не исправна передвижная электростанция. Не лучше и с котельной. Один котел давно вышел из строя, а второй вообще ремонту не подлежит.

Вот такие обстоятельства выяснились за две недели до перевода скота в зимние помещения: на ферме нет ни тепла, ни воды, ни света. Вполне понятно, что своевременно животные на зимовку переведены не будут. А вот, на сколько задержится срок перевода, это зависит только от ремонтников.

А. ГРИГОРЬЕВ.

## ВЕСТИ С ПОЛЕЙ

**ВОРОНЕЖ.** Надежную основу будущего урожая сахарной свеклы закладывают земледельцы области, завершившие уборку семенников. В хозяйствах специализированного треста такие посевы занимают одиннадцать с половиной гектаров. Передовая технология возделывания позволила совхозам «Степнянский», «Михайловский», «Ударник», «Нижнекисляйский» собрать с каждого гектара 12—14 центнеров семян. К их переработке приступил Перелешинский семенной завод.

**КУРГАН.** Земледельцы области завершили уборку хлебов. Получен хороший урожай: каждый гектар дал в среднем около 19 центнеров зерна. Курганские колхозы и совхозы отправляют на элеваторы последние автопоезда с хлебом в счет годового и пятилетнего задания.

**МИНСК.** Ускорить поставки овощей и зелени поможет подзимний сев, начавшийся в Белоруссии. Весной земледельцы на две-три недели раньше обычного смогут получить урожай моркови, щавеля, петрушки, сельдерея и других культур. Нормы высева увеличены, семена заделываются в почву вместе с минеральными удобрениями, а при наступлении заморозков посевы укроют торфяной крошкой или тонким слоем листьев.

Зимние огороды закладываются почти в ста специализированных совхозах, которые снабжают овощами жителей крупных городов и промышленных центров республики.

**УЛЬЯНОВСК.** На основе комплексного использования техники земледельцы области быстро и с высоким качеством поднимают зябь. Почва подготовлена на миллионе гектаров полей. Это пять запланированных площадей.

Во всех хозяйствах созданы крупные тракторные отряды. Многие из них работают круглосуточно.

**КУЙБЫШЕВ.** В куйбышевском Поволжье началась уборка подсолнечника. Под этой ценной культурой занято около 150 тысяч гектаров. Работа комбайнов организуется в две смены. Большинство машин оборудуется приспособлениями, позволяющими собирать корзинки и измельчать стебли растений. Их силосуют на корм скоту.

(Корр. ТАСС).

## ДЕСЯТИЛЕТИЕ КООПЕРАТИВНОГО РАЗВИТИЯ

Идеи мира и сотрудничества, экономического прогресса и социальной справедливости определяют ход дискуссий на XXVII конгрессе Международного кооперативного альянса, который 15 октября продолжал работу в Москве.

Благородные устремления кооператоров, направленные на защиту мира, интересов трудящихся получили высокую оценку в приветствии конгрессу товарища Л. И. Брежнева, в приветствиях международных организаций. Усилия, предпринимаемые альянсом и национальными кооперативными движениями в защиту мира и социальной справедливости, нашли отражение в выступлениях многих ораторов.

Нынешнее состояние международной обстановки вызывает озабоченность широких общественных кругов, в том числе нас, кооператоров, сказал председатель правления Центросоюза А. А. Смирнов. Мир находится на грани нового, чрезвычайно опасного витка гонки вооружений. В основу политики США, некоторых других западных государств положена концепция возможности «ограниченной ядерной войны».

Такая постановка вопроса диктует необходимость решительных выступлений кооператоров, их организаций против гонки вооружений, в защиту разрядки — основы добрососедских отношений и всестороннего, в том числе, конечно же, и кооперативного, сотрудничества. Именно сейчас важно сделать все необходимое, чтобы совместными усилиями всех миролюбивых сил гарантировать спокойное мирное будущее нынешнему и грядущим поколениям.

На конгрессе был представлен для обсуждения доклад «Отчет по десятилетию кооперативного развития в 1971—1980 годах», подготовленный вице-президентом МКА П. Сойландом (Норвегия).

В нем, в частности, отмечено, что в прошедшее десятилетие альянс осуществлял широкую программу содействия кооперативному движению в развивающихся странах. Работа велась по многим направлениям: обмен информацией, направление специалистов, развитие образования, координация деятельности в области развития, исследования путей и способов развития и финансирования.

Выступающие приводили многочисленные примеры успешной деятельности МКА и национальных кооперативов за рассматриваемые годы. Самый крупный из осуществленных проектов—в Индии: создан кооператив фермеров по снабжению удобрениями.

Высоко была оценена кампания, проведенная МКА в Международный год ребенка под девизом «Купите ведро воды». Дело в том, что в мире примерно 500 миллионов детей подвергаются опасности из-за отсутствия чистой воды. Кооператоры приняли участие в улучшении систем снабжения чистой водой в деревнях и селах Афганистана, Индии, Кении, Шри Ланки и других развивающихся стран.

16 октября конгресс МКА завершил работу.

(ТАСС).

## Невесомость: обороняться или наступать?

КОСМОДРОМ БАЙКОНУР, 15 октября. (Спец. корр. ТАСС). Четвертый день живут на космодроме наши космические долгожители. Их темп привыкания к Земле удивляет даже врачей. Вчера мы видели Валерия Рюмина на теннисном корте в роли судьи, а сегодня встретили его здесь с Леонидом Поповым на первой разминке с ракеткой в руках.

— В ходе шести месяцев пребывания экипажа на станции, — сказал один из руководителей медицинской программы полета А. Егоров, — мы вели наблюдения за состоянием всех систем организма космонавтов. Задача состояла в том, чтобы по мере увеличения длительности полета все чаще «напоминать» организму о земных условиях. Ежедневно только работа космонавтов на велоэргометре оценивалась нагрузкой от 25 до 45 тысяч килограммометров, что равноценно затратам энергии спортсмена на 5-километровой лыжной гонке. Такую же нагрузку получали ежедневно космонавты при занятиях с эспандером и на бегущей дорожке.

Мы уже убедились по опыту возвращения многих экипажей из длительных космических рейсов, что именно труд и самодисциплина космонавтов являются основным залогом для их безопасной встречи с земной тяжестью. Если раньше при кратковременных полетах на космических кораблях врачи вынуждены были лишь защищать человека от воздействия невесомости, то условия жизни на орбитальной станции вполне позволяют экипажу перейти к активному наступлению на нее. На борту есть для этого все возможности — велоэргометр, бегущая дорожка, эспандер, нагрузочные костюмы.

Каждый экипаж вносил в этот ценный для космонавтики опыт что-то свое. Леониду Попову, впервые встретившемуся с невесомостью весной этого года, тоже есть что вспомнить.

— Пожалуй, главным неудобством для меня было засыпать на стене, — рассказывает командир экипажа. — И хотя в физическом смысле в невесомости это не имеет значения, меня это немного утомляло, так как уже в первый день жизни на станции я выбрал для себя, где будет «пол» и где «потолок».

Еще одна крупица опыта в наступлении на невесомость: оба космонавта подтвердили, что перестройка организма от гравитации к невесомости происходит гораздо легче, чем встреча с Землей.

Сегодня на космодром прибыли специалисты, работавшие полгода с «Днепрами» в различных разделах программы — биологи, медики, инженеры. Экипаж приступает к рабочим конференциям.

## ...ТЕРПИТ ОТЛАГАТЕЛЬСТВ

## ...РОПАДАЕТ КАПУСТА

...нас в детстве, вер... ...матери, соля... ...у, не выпраши... ...мую кочерыжку, ...хрустяща, сладка ...сахар. Смот... ...ло, как умень... ...быстрым но... ...кочан, — он-то ...ересует, — и ви... ...степенно проявля... ...ертания желан... ...жки. И может ...римо представил ...можную потерю ...енной капусты, ...в совхозе «Бар... ...бы не прики... ...же пропадет ...

...здесь идет не на ...и не на коча... ...альник управле... ...ского хозяйства ...ского райис... ...С. И. Ильенков не ...моей тревоги на ...щего лакомства. ...в совхозе «Барлык» вырастили около полутора тысяч тонн капусты, почти в два раза перекрыв план ее производства. Торгующие организации закупили и вывезли ее около 750 тонн, а остальная на корню и в буртах — под угрозой гибели. Если пропадет урожай, убыток хозяйства составит не менее шестидесяти тысяч рублей...

Шестьдесят тысяч рублей убытков при ста тысячах рублей общих затрат на производство этой культуры. Неужели руководители Министерства торговли республики и респотребсоюза не понимают, что такими солидными суммами игнорировать нельзя, ведь гибель такого количества овощей не только нанесет ущерб экономике совхоза, но и отобьет в будущем всякое желание овощеводов выращивать сверхплановую продукцию?

— А на каком основании в «Барлыке» вырастили урожай, превышающий договоры контрактации с базой Минторга, — заявила нам заместитель министра торговли республики Л. Ф. Хрипунова. — Сколько могли, мы закупили, а больше — нам некуда девать.

— Мы, конечно, постараемся вывезти еще некоторое количество капусты, — заместитель председателя респотребсоюза М. Н. Макарова настроена более благожелательно к совхозным овощеводам. — Но весь объем мы, конечно, разместить у себя не сможем.

Справедливости ради заметим, что база Минторга на сегодняшний день недовыполнила договоры по закупкам капусты всего на 58 тонн, а кооператоры — на 385 тонн.

— Все дело в том, что торгующие организации не подготовились должным образом к приему овощей, — сказали в Министерстве сельского хозяйства республики. — Даже та капуста, что уже завезена на базу Минторга, — гниет в буртах. Около пятидесяти тонн кара-хаакских помидоров тоже пущены нынче в отходы из-за неразворотливости торговых организаций.

Да, дело выходит далеко за рамки вопроса о кочерыжках. Не так давно в редакцию поступило письмо от заместителя начальника Ак-Довуракского ОРСа Р. Абрамовой. «В 1979 году, —пишет автор, — на комбинате «Тувaaсбест» отремонтировали овощехранилище на 700 тонн. Сдано в эксплуатацию также и вновь построенное хранилище на 250 тонн. Начальник ОРСа Н. К. Куличенко, старший товаровед Н. М. Кудрявцева, заместитель директора базы Н. С. Устинова и другие вели заготовку овощей за пределами республики. Напрашивается вопрос, а нельзя ли вырастить необходимое количество овощей на месте, чтобы избежать таких затрат и потерь овощей, освободить от ненужных перевозок так необходимый республике транспорт». В корень смотрит Р. Абрамова, в самую кочерыжку капустной проблемы. Однако, как информирует заместитель министра Л. Ф. Хрипунова, Ак-Довуракский ОРС нынче закупил на засолку лишь... пятьдесят тонн капусты, за которой и ехать далеко не надо. Почему так мало? Не хватает засолочных чанов? Можно использовать отнюдь не дифицитные бочки. Неужели рабочие Ак-Довурака не любят капусту, придающую, как знали еще древние римляне, и силу, и бодрость, обладающую к тому же лечебными свойствами?

Любят. Как любят ее и рабочие совхозов Эрзинского, Тес-Хемского и Овюрского районов, куда от капустного изобилия не поступило еще ни одного кочана.

Около полутора тысяч тонн капусты не убрано еще в республике, а торговые организации прочно закрыли ворота своих баз, транспорта же для перевозки продукта в отдаленные районы тот же респотребсоюз не может уже добиться долгое время.

— Урожай овощей нынче неплохой, — говорил еще летом главный агроном совхоза «Барлык» Х. Б. Куулар. — Но боюсь, что по осени мы будем кормить капустой скот — не закупят у нас всю...

Недодали овощеводы совхозный урожай — плохо. Перевыполнили план — тоже нехорошо. Вот так и выхолащивается энтузиазм, инициатива овощеводов, и остается в результате формальная, несъедобная в отличие от капустной, кочерыжка безхозяйственности. Очень жаль, что госинспекция по закупкам и качеству сельхозпродуктов стоит в стороне от этой важной проблемы.

А. БЫКОВ.

Тувинская республиканская библиотека

*Партийная жизнь: отчеты и выборы*

# ЗАБОТЫ КОММУНИСТОВ ЭРЗИНА

**В деловой, творческой обстановке проходила седьмая отчетно-выборная партийная конференция Эрзинского района. С отчетным докладом перед делегатами выступил первый секретарь райкома партии Аваа Чигжитович Монгуш.**

За годы пятилетки партийная организация района добилась определенных успехов на всех участках хозяйственного и культурного строительства. В развитии животноводства, например, поголовье коров увеличилось на 397, овец и коз стало больше на 17.387, лошадей — на 515, верблюдов — на 136 голов. Докладчик отметил плодотворную работу партийных организаций совхозов «Нарын» и имени Ленина, где был достигнут значительный рост численности всех видов скота.

Работники молочнотоварных ферм совхозов досрочно выполнили пятилетнее задание по продаже молока государству. На первое октября этой продукции было отправлено 1533 тонны при плане на пятилетку 1490 тонн. Животноводы района близки к завершению заданий по производству и продаже мяса и шерсти. На конференции были названы имена чабанов совхоза «Морен» Намдала Оруса, Учурала Масуу, доярки совхоза «Новый путь» Дандаа Бады-Хоо, механизатора совхоза «Нарын» Чигжита Кыргыса, плотника ПМК-5 Нанина Ижи и многих других передовиков производства, внесших значительный вклад в успехи, достигнутые тружениками района. Около сорока работников совхозов, досрочно выполнившие производственные пятилетние задания, награждены юбилейной Ленинской грамотой.

Вместе с тем докладчик отметил, что в животноводстве района имеется еще много нерешенных проблем. Так, очень высока себестоимость продукции. За годы пятилетки она значительно возросла. Если в 1976 году производство центнера говядины обходилось в 108 рублей, то в 1979 — 218,5 рубля. Себестоимость центнера молока за это время увеличилась с 307 до 735 рублей. Рост себестоимости продукции, подчеркнул А. Ч. Монгуш, произошел в основном за счет увеличения затрат на производство и приобретение кормов на стороне.

С таким положением мириться дальше нельзя. Коммунисты совхозов должны коренным образом изменить положение с производством кормов в хозяйствах. Для этого в первую очередь нужно улучшить использование орошаемых земель, а на богаре повышать культуру земледелия. Создание прочной кормовой базы для общественного животноводства должно стать кровным делом всех партийных организаций района. Нехватка кормов отрицательно сказывается на сохранности молодняка и взрослых животных. Об этом говорят следующие цифры. В десятой пятилетке в среднем за год совхозы получили от ста овцематок, коров и кобылиц соответственно 86 ягнят, 48 телят и 65 жеребят.

В текущем пятилетии в районе велось капитальное строительство. Освоено 6929 тысяч рублей. Сдано в эксплуатацию 9440 квадратных метров жилья, построены больничный комплекс в райцентре, Дом культуры в совхозе «Морен», кошары на 23.600 овец, животноводческие помещения на 840 голов крупного рогатого скота. Вместе с тем, работники ПМК-5 объединения «Тувасовхозстрой», где начальником С. С. Сакты-Сюрюн, а секретарем парторганизации А. Д. Донгак, остались в большом долгу перед сельчанами. Они затянули сверх всякой меры сроки строительства средней школы в райцентре, кирпичного завода, Дома культуры в совхозе «Нарын», бани в совхозе «Морен» и ряда других объектов. Из-за низких темпов и качества строительства, нехватки квалифицированных кадров строительные организации района за четыре года и девять месяцев текущей пятилетки план ввода основных фондов выполнили на 82,4 процента, по строительно-монтажным работам — на 93,5, по вводу жилья — на 83,4 процента.

Несомненна заслуга Эрзинской партийной организации в том, что за годы десятой пятилетки заметно вырос материальный и культурный уровень трудящихся района. План товарооборота за четыре года и девять месяцев выполнен на 100,7 процента. Пять автомагазинов только животноводам продали товаров на 2196 тысяч рублей. Бытовых услуг на одного жителя в год сейчас оказывается на семь рублей 54 копейки больше, чем на начало пятилетки. Значительно увеличился жилищный фонд района, улучшилось медицинское обслуживание, расширилась сеть культурных учреждений и школ.

Большое внимание партийные организации района уделяют политическому и экономическому образованию трудящихся. В 1978-79 учебном году в 72 школах занималось 1742 слушателя. В этом году число школ увеличилось до 82. В них будут повышать свой политический и экономический уровень 2180 человек. 95 процентов коммунистов района охвачены той или иной формой учебы, 70 процентов пропагандистов имеют высшее, остальные — среднее образование. На конференции лучшими пропагандистами были названы Б. Кунга, Б. Сан-Хоо, Р. Кадыр-оол, И. Идам, ведущие занятия в совхозе «Нарын», райпо, райбольнице и Эрзинской средней школе. Отмечалось также, что в совхозах «Новый путь», «Морен», ПМК-5, ремстройуправлении, где секретарями парторганизаций А. Ч. Барым, Ф. Н. Артына, В. Д. Донгак, С. К. Хайын, не оборудованы кабинеты для проведения занятий, проходят они на низком организационном уровне.

В десяти первичных организациях районного общества «Знание» насчитывается 217 членов. За два года они прочитали населению 3920 лекций на самые различные темы. За последнее время в районе стал регулярно проводиться единый политдень, в его проведении участвуют работники райкома и райисполкома, руководители и специалисты совхозов, предприятий и организаций.

За отчетный период райком КПСС и первичные партийные организации продолжали совершенствовать формы внутрипартийной работы. Создано пять новых бригадных парторганизаций и четыре постоянных партгруппы. Чаще стали заслушиваться на бюро райкома КПСС первичные и бригадные парторганизации по самым различным вопросам. На бюро первичных парторганизаций регулярно стали заслушиваться отчеты коммунистов о выполнении уставных требований, партийных поручений, об их участии в политико-массовой работе в трудовых коллективах. Хорошо поставлено это дело в парторганизациях совхозов «Нарын», «Новый путь», молочнотоварной фермы совхоза имени Ленина, райпо, комбината бытового обслуживания.

Вместе с тем, на конференции отмечалось, что рост рядов районной партийной организации идет очень медленно. За два года были приняты в партию всего 21 человек. За восемь месяцев этого года из двадцати партийных организаций восемь не приняли в члены КПСС ни одного человека. Это говорит о том, что работа с людьми по подготовке их к вступлению в ряды партии в Эрзине пока поставлена слабо. То же самое можно сказать и о работе с молодыми коммунистами. Вот факты. В совхозе «Новый путь» Данил Давaа не выдержал кандидатский стаж, совершил грубейшее нарушение трудовой дисциплины. Не прошел кандидатский стаж сотрудник РОВД Анатолий Ондар.

Собрания в большинстве первичных партийных организаций проводятся активно и в намеченные сроки. К их подготовке привлекается широкий круг коммунистов. Однако докладчик подверг критике партийные организации совхоза «Морен» и ремстройуправления, где происходили срывы партийных собраний, их подготовкой занимаются одни и те же коммунисты.

Несколько раз за отчетный период райком партии на своем бюро заслушивал отчет о работе комитета народного контроля Эрзинского района, а также председателей головных групп совхозов, предприятий и организаций. Группы и посты народного контроля провели 384 проверки по сохранности социалистической собственности, экономии материалов и сырья, по качеству выпускаемой продукции, использованию стройматериалов, электроэнергии и т. д. Говоря о положительном в работе дозорных, докладчик отметил, что народным контролерам нужно усилить борьбу за сохранность поголовья скота на фермах, решительнее вскрывать случаи хищения социалистической собственности, воспитывать у людей бережное отношение к народному добру.

Выступившие на конференции секретарь парторганизации совхоза имени Ленина Р. И. Седип, директор совхоза «Нарын» Д. К. Мижит, телятница совхоза «Новый путь» А. С. Дамба, чабан совхоза имени Ленина Д. Л. Кулдун, директор совхоза «Морен» Б. С. Сайды и другие делегаты рассказали о том, каких успехов в работе добились трудовые коллективы района в текущей пятилетке, как в них организовано социалистическое соревнование в честь XXVI съезда КПСС, вскрывали недостатки, которые еще мешают им жить и трудиться.

В работе конференции принял участие и выступил перед делегатами секретарь обкома партии Д. К. Ооржак. Он, в частности, сказал о том, что районной партийной организации нужно улучшать работу по подбору и расстановке кадров. Совхозы Эрзина должны больше направлять своих стипендиатов на учебу в техникумы и вузы с тем, чтобы покончить с нехваткой агрономов, зоотехников и ветработников в хозяйствах.

Состоялся организационный пленум Эрзинского райкома партии. Первым секретарем райкома избран А. Ч. Монгуш, вторым — Д. Б. Чамзырай, секретарем — С. К. Орус-оол.

**В. КАЛМЫКОВ.**

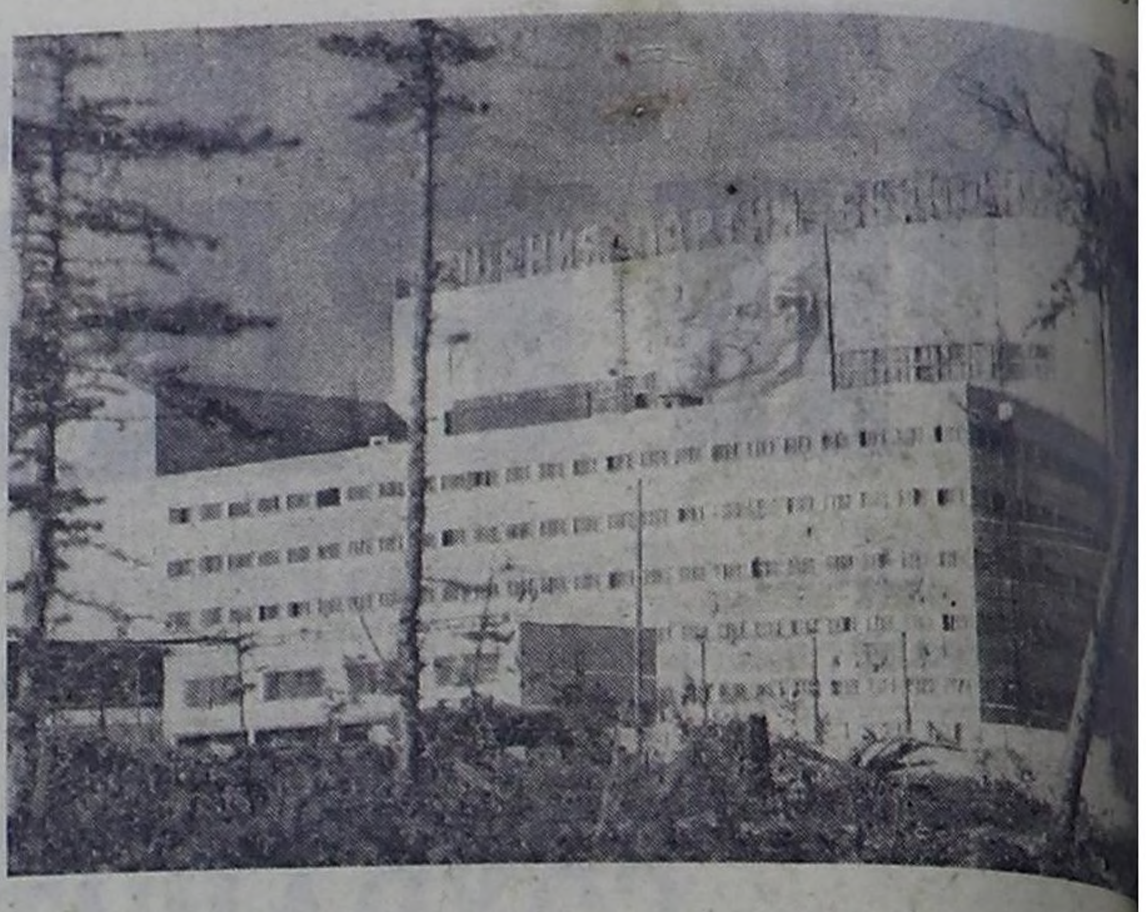

Богаты недра Якутии углем, газом, различными минералами. Освоение подземных кладовых дает жизнь новым поселкам, преображает суровый край. Один из поселков называется Удачный. Здесь расположен горно-обогатительный комб[...] единения «Якуталмаз».

На снимке: обогатительная [...] Удачнинского ГОКа.

Фото А. Полякова. (Фотохроника [...])

*Автомобилю — полную нагру[...]*

# ВЫГОДЫ СПАРЕННО[...] РАБОТЫ НА КАМАЗА[...]

Для коллектива нашего Кызылского АТП-1 «спаренка» на большегрузных автомобилях не новинка. Более пятнадцати лет назад начинали шоферы по двое водить за Саяны один автомобиль. Мне, тогда еще водителю, пришлось сесть вдвоем с Н. Бортниковым за руль ЗИЛ-164, а потом — на ЗИЛ-130. Более пяти лет проработали мы с товарищем на одной машине.

Месячной нормой для нашего бензовоза было двенадцать рейсов, хотя план тогда был намного ниже. Только выполнив норму, мы сами ремонтировали машину, готовя ее к очередным рейсам.

Максимально используя автомобиль, мы постоянно привозили на нефтебазы и автозаправочные станции горючего намного больше нормы. Постоянно ухаживать за техникой вдвоем было легче. А сколько преимуществ давала «спаренка» каждому из нас? Работая с напарником на одном автомобиле, каждый имел достаточно свободного времени. Я, например, окончил тогда техникум и первые курсы института, повысил классность вождения автомашины. Мой заработок значительно отличался от зарплаты тех водителей, которые работали на машинах по одному.

Впрочем, машин со спаренными водителями на предприятии было немало. И когда в хозяйство пришли первые КамАЗы, особых трудностей с переводом их на «спаренку» не встретилось. Хотя были и свои особенности.

Сегодня в нашем АТП по спаренному методу работают семь КамАЗов-бензовозов из семнадцати. К сожалению, мало, и объяснить это можно лишь недостатком водителей. Тем не менее в этом году нам удалось достичь неплохих результатов работы бензовозов. На треть больше планового нам удалось повысить коэффициент выпуска машин на линию. За восемь месяцев он составил 0,81 при плане 0,6.

Успех можно объяснить многим. Прежде всего, спецификой груза, перевозимого бензовозами. На базах при железнодорожных станциях Абакан и Абаза почти постоянно есть все виды топлива, необходимого республике. От нас зависит только одно — вовремя и без перерывов подавать транспорт. Транспорт есть, резервы — тоже. На первом месте стоит внедрение передовых методов вождения автомобилей. Заключаются они в выборе оптимальной скорости движения с пустой и наполненной емкостью, нормальной нагрузки на машину. Водители стали более рационально использовать время в рейсе, хотя наблюдаются еще случаи, когда кое-кто чересчур долго отдыхает в гостинице или на трассе.

Немаловажную роль играет и то, что за управление КамАЗами садится в основном молодежь. Ребята энергичные, грамотные, как правило, имеющие не менее трех лет водительского стажа. Для них организованы краткосрочные курсы по эксплуатации нового автомобиля.

Уровень технической готовности КамАЗов постоянно остается плановым, обусловлено это высокой надежностью автомобилей. Нельзя забывать и то, что мы пока имеем дело с новыми машинами, у которых невелик пробег. И хотя КамАЗы используются значительно лучше дру[...] зовых автомобиле[...] же не в полную на[...]

От порожних [...] КамАЗов-бензовоз[...] не избавишься. За[...] работают больше, в [...] время суток и[...] встретить на лини[...] товые? Можно ли [...] и на них «спарен[...] это сделать трудн[...] хватает.

Возьмем опять-та[...] Если горючим пр[...] можно наполнить [...] любое время суто[...] так же слить его в [...] зе или автоза[...] станции, то сухогр[...] нящиеся на база[...] получить и сдать [...] восьми до семнадц[...] Хорошо, если есть [...] димые механизмы [...] и место для скла[...] Встречается и та[...] приходится груз [...] лять в другое мест[...] мя идет. Причем [...] процентов его пад[...] стои автомобиле[...]

Однако и при [...] должной организа[...] перевозок пере[...] КамАЗы на мето[...] ной работы нет [...] сти из-за недоста[...] лей. Бывают у нас [...] да на территори[...] приятия стоит нес[...] правных машин. [...] отправить их на л[...] за руль посадить [...] то водитель болен, [...] отпуске. И все [...] о внедрении прогр[...] метода эксплуата[...] шегрузных автомо[...] снимается с пове[...] Его решение — в [...] ции Тувтрансупра[...]

**В. МЯ[...]**

**заместитель нач[...] Кызылского АТ[...] грузоперевозках.**

*Навстречу XXVI съезду КПСС*

# САМАЯ СЕРЬЕЗНАЯ ПОЛИТИКА

**В нашей стране теперь в среднем за день вводится в строй и передается гражданам 5.500 квартир. И как производное — 160 миллионов, или три пятых всего населения Советского Союза, вселились в новые квартиры и улучшили свои жилищные условия за последние 15 лет.**

**Эти факты отражают одну из важнейших тенденций последовательной социальной политики КПСС и Советского государства.**

### ОСОБЫЙ ПУТЬ

Ленинской партии, ставшей почти 63 года назад правящей, российский царизм оставил весьма небогатое наследие. К тому же экономика была разрушена многолетними империалистической и гражданской войнами, а также иностранной интервенцией западных «демократий». Низкие заработки, постоянная угроза безработицы, убогие жилищные условия, высокая детская смертность — таков был удел подавляющего большинства населения страны в условиях буржуазно-помещичьего строя.

Главная задача социалистической революции состояла в том, чтобы обеспечить лучшую жизнь не какой-то отдельной группе людей, а всем трудящимся. Такое стремление отвечало самым глубоким чаяниям масс. Поэтому от Коммунистической партии, от Советской власти и всего народа потребовалась поистине гигантская работа по социалистическому преобразованию экономики, созданию новых отраслей промышленности, развитию сельского хозяйства, сферы обслуживания и других отраслей, чтобы появились предпосылки для неуклонного повышения уровня жизни всего населения.

Определяя пути роста жизненного уровня народа, партия исходила из ряда принципиальных установок. Они сводились к следующему: удовлетворять и развивать весь комплекс материальных и духовных потребностей советских людей, добиваться систематического повышения уровня жизни всех групп трудящихся, обеспечивать более высокие темпы роста благосостояния тех групп, которые располагают менее низкими доходами. Курс был взят на то, чтобы обеспечить подъем жизненного уровня народа за счет внутренних ресурсов общества, на основе принципа материальной заинтересованности каждого в результатах своего труда.

### ГЛУБОКИЙ ПОВОРОТ

С победой социалистической революции впервые в истории человечества материальное производство было подчинено задачам повышения благосостояния трудящихся. Это отвечало коренным интересам рабочего класса, который, как подчеркивал В. И. Ленин, стремится после завоевания государственной власти к увеличению количества продуктов и повышению «в громадных размерах производительных сил общества» (ПСС, т. 44, с. 345).

Конечно, на начальных этапах строительства нового общества приходилось тратить силы и ресурсы главным образом на создание тяжелой индустрии, машиностроения и всего того, от чего, как показала развязанная фашистской Германией кровопролитная война, зависело само существование Советского государства. Однако постепенно росли масштабы советской экономики и ее возможности.

К концу 60-х годов стал возможен глубокий поворот в решении проблем повышения материального благосостояния и культурного уровня трудящихся. Все более полное удовлетворение растущих потребностей советских людей непосредственно выдвигается в центр практической политики КПСС. Это нашло отражение в формулировках основных задач девятой и десятой пятилеток. В них на первый план выдвинута цель обеспечить все более полное удовлетворение материальных и культурных потребностей народа путем роста общественного производства, повышения производительности труда, эффективности и качества работы.

В силу этого в двух последних пятилетках были приняты и успешно осуществлялись такие социальные программы, которые по своим масштабам и глубине не имеют прецедента во всей истории советского общества. За 1971—1975 годы свыше 80 процентов национального дохода — основного показателя общественного богатства страны — было использовано непосредственно на цели народного благосостояния. За годы десятой пятилетки фонд потребления увеличился еще на многие десятки миллиардов рублей.

### СОВЕРШЕНСТВУЯ УСЛОВИЯ ЖИЗНИ

Какие же направления по совершенствованию условий жизни людей включает в себя социальная политика КПСС? Это прежде всего улучшение питания граждан, увеличение производства товаров народного потребления и повышение их качества, развитие сферы обслуживания, улучшение жилищных условий, совершенствование условий труда и отдыха, системы здравоохранения, охраны окружающей среды. По каждому из этих направлений достигнут заметный прогресс.

Увеличение сельскохозяйственного производства позволило существенно повысить уровень потребления продуктов питания. Если в 1965 году на душу населения за год потреблялось 41 кг мяса, 12,6 — рыбы, 251 — молока, 72 — овощей, 28 — фруктов и ягод, то в 1979 году эти показатели были выше по мясу — на 41 процент, по рыбе — на 32, по молоку — на 27, по овощам — на 32, по фруктам и ягодам — на 36, а по яйцам — на 88 процентов. Одновременно уменьшилось потребление хлеба и картофеля. Общая калорийность питания достигла ныне 3200 калорий на человека в день. Поскольку розничные цены на основные продукты питания в СССР были стабильными, а заработная плата рабочих и служащих непрерывно росла (в 1965 году она составляла в месяц в среднем 96,5 рубля, а летом 1980 года — 168 рублей), то налицо ощутимое повышение жизненного уровня народа.

Приносит свои плоды социальная политика КПСС и в удовлетворении потребности трудящихся в промышленных товарах. Если в 1965 году на сто семей приходилось 24 телевизора, 11 холодильников и 21 стиральная машина, то в 1978 году эти цифры были соответственно 83 (в Москве сейчас — 98), 78 и 70. Значительно возросло потребление тканей, ряда товаров культурно-бытового назначения и хозяйственного обихода. Начиная с 1965 года, жилищные условия ежегодно улучшают в стране 10—11 миллионов человек. При этом квартирная плата с 1928 года остается неизменной, составляя 2—3 процента от общих доходов семьи против 20—30 процентов в капиталистических странах.

В результате мер, принятых по повышению безопасности труда на производстве, только за годы девятой пятилетки производственный травматизм снизился в отраслях материального производства на 15, а уровень профессиональной заболеваемости— на 24 процента. Советский Союз относится ныне к числу стран с низким уровнем производственного травматизма. Неизмеримо возросли возможности общедоступной бесплатной медицинской помощи (на 10 тысяч человек в 1978 году приходилось 35 врачей против 24 в 1965 году), увеличилось количество санаториев, профилакториев, домов отдыха, туристских баз.

Повышение жизненного уровня народа будет последовательно продолжаться и в следующей, одиннадцатой пятилетке. Как подчеркивал Л. И. Брежнев, «там, где речь идет о миллионах людей, об условиях их жизни, труда и быта, начинается для коммунистов самая серьезная политика».

**Д. ГАЙМАКОВ,**
обозреватель АПН.

## «Партийная жизнь» № 20

Вышел из печати двадцатый номер журнала ЦК КПСС «Партийная жизнь». Он открывается приветственным посланием товарища Л. И. Брежнева участникам международной встречи «Ленин и социальное развитие современного мира».

В номере помещены редакционные статьи — «Ленинский стиль в деятельности партийного и государственного аппарата», «Боевой характер пропаганды и агитации», статьи М. Прокофьева — «Школа и трудовое воспитание подрастающего поколения», Ф. Лощенкова — «Достигнем в одиннадцатой пятилетке прироста промышленного производства без увеличения численности работающих», В. Игнатова — «Контроль и проверка исполнения — важнейшая часть организаторской работы».

Вопросам руководства хозяйством, организационно-партийной и идеологической работы посвящены статьи: «Заботы партийцев стройки», «Сельский район: что изменилось в облике и жизни», «Патриотическое воспитание», «Партийное поручение», «Добиваясь рационального использования энергоресурсов», «К чему приводит грубое администрирование», «Кто занимается в школах молодых коммунистов».

Помещено сообщение «В Комитете партийного контроля при ЦК КПСС».

(ТАСС).

# ИЗМЕРЯТЬ ТОЧН[...] КОНТРОЛИРОВАТЬ НАДЕЖ[...]

Вступила в действие программа метрологического обеспечения химического и нефтяного машиностроения, подготовленная ведущими институтами отрасли совместно с научно-производственным объединением «ВНИИметрологии имени Д. И. Менделеева» в Ленинграде.

Предприятия Минхиммаша — поставщики оборудования, которое эксплуатируется в условиях сверхвысоких и сверхнизких температур, глубокого вакуума и огромных давлений. Многие его виды предназначены для непрерывных технологических процессов с взрывоопасными и агрессивными средами. Эксплуатационники—химики и нефтехимики требуют высокой надежности такого оборудования. Это достигается точным соблюдением технологии в период его производства, что в свою очередь — широким использованием разнообразных приборов измерения и неразрушающего контроля.

Выполненный метрологами анализ показал, что парк средств измерения линейных размеров и углов, применяемых в химическом машиностроении, не всегда соответствует современным требованиям. В отрасли ощущается недостаток калибров для проверки резьбовых колец, образцов шероховатости поверхностей, средств неразрушающего контроля и других.

На устранение этих и ряда других недоста[...] правлена отраслев[...] логическая програ[...] предусматривает [...] дание новых сред[...] ний и контроля [...] стандартных [...] данных по свойст[...] лей и сплавов для [...] ной техники. [...] предусматривает [...] предприятиях [...] ванных метро[...] служб. При этом [...] использовать опы[...] служб, созданных [...] Уралхиммаше, [...] маше, в Сумском [...] нии им. Фрунзе. [...] кая эффективность [...] ность доказана пра[...]

(Корр[...])

Москва.

*Благоустроим наши города и [...]*

# ВРЕМЕНИ ОСТАЕТСЯ МА[...]

С каждым годом растет село Кочетово Тандинского района. За последнее время здесь построены новая двухэтажная школа со спортивным залом, жилые дома. Начато строительство новой типовой гостиницы, здания конторы совхоза.

Тандинский райком КПСС и исполком райсовета уделяют большое внимание благоустройству исторического села. На состоявшемся совместном заседании бюро райкома КПСС и райисполкома утвержден план мероприятий по благоустройству села Кочетова в 1980—81 годы в связи с подготовкой к празднованию 60-летия Народной революции в Туве. Создан районный штаб, предприятиям и учреждениям райцентра определены конкретные задания. Например, Балгазынский лесхоз выделяет Кочетовскому сельскому Совету пиломатериал и штакетник для огораживания палисадников, других работ, а Тандинский лесхоз обеспечивает село посадочным материалом. Весной посажено более трехсот деревьев.

Но следует сказать и о недостатках в благоустройстве села. То, что посажено, должно быть сохранено. Но кочетовцы плохо организовали полив деревьев, и многие из них погибли. По вине руководителей подшефных организаций райцентра не выполняются и некоторые другие пункты мероприятий. Так, районный отдел культуры после ремонта Кочетовского сельского Дома культуры не помог оформить его. Районный узел связи тоже плохо относится к выполнению своего задания: не сделан палисадник и не благоустроена территория отделения связи в селе. Районная больница не помогает благоустроить и озеленить медпункт. Тандинское райпо не благоустроило территорию магазина.

К сожалению, [...] Кочетовского сель[...] вета, депутаты [...] проявляют расто[...] этом важном дел[...] ставлен пере[...] план благоустрой[...] выполняется неуд[...] тельно. Надо пр[...] телей работать в [...] Пока же этого не [...]

До юбилейной [...] лось меньше год[...] короткий срок на[...] но взяться за бл[...] ство села, достой[...] тить 60-летие На[...] волюции в Туве[...]

*...йд «Тувинской правды» и народного контроля*

# ...ТО ПОЗАБОТИТСЯ О КОРМОЦЕХЕ?

...брь — месяц напряженный для всех животново... ...спублики, которые не завершили еще подготовку к ... особые требования предъявляет он к работни... ...лочнотоварных ферм и откормочных площадок, ...у почти все поголовье крупного рогатого скота ...но уже сегодня с летних лагерей к местам стой... содержания. Для того, чтобы не снизились надои, ...изились привесы, решающее значение имеют ...ные рационы кормления и теплый водопой. К ...ию, о полной готовности кормоцеха не могут се... рапортовать многие хозяйства республики. В ...бедилась и рейдовая бригада, посетившая не... совхозов Кызылского и Тандинского районов.

### ...МПЛЕКТНЫЙ ...МПЛЕКС

...ое «Победа» Кы... района возведен ...арный комплекс. ...отных коровни... нынче зимовать ... полутора тысяч ..., оборудуется ро... отделение, достра... ...ще один коровник. ...е поворачивает... назвать это боль... ...йство комплексом, ...то одна из глав... ...ляющих его — ... — находится в ...стоянии.

...хозяйстве уже сос... рационы кормле... дойного стада, так ...ика, — заведую... ...нотоварным ком... С. Д. Седен-оол ...спокоен. — Каж... ...будет получать ...не двадцати ки... силоса еще и ...илограммов соло... килограммов ком... десять литров ...день. Думаем, что ...будет сытной...

...ний С. Д. Седен... практических дел— ... немалое. Уже ...есь скот, располо... на этом некомп... из-за бездействую... ...оцеха комплексе, ...же теплого водо... ...сту купки овец ... отвезен единст... кормовом дворе ...-300, из-за разворо... электрооборудова... два запарника ...нехватка ремней, ... шнека и других ...оставила на при... ...мосмеситель. А еще ...й же агрегат не ...тся... со времени ... в эксплуатацию. ... причина такой ... картины в кор... ... оставленные ...етра машины в ...период разукомп...лектовываются, и вот уже третий год вместо предпусковой наладки кормоцеху требуется серьезный ремонт, который обходится хозяйству в копеечку. А тем временем «недовольные» таким положением буренки уже снизили суточный удой молока с десяти килограммов до семи.

— И у нас коровы каждую осень снижают надои молока, — невозмутимо сказали заведующий молочнотоварной фермой совхоза «Заря коммунизма» Тандинского района и хозяин также неисправного кормоцеха Б. Б. Салчак. — Сейчас мы получаем от каждой по четыре килограмма молока. Кормоцех ремонтируем.

В прошлую зиму, после такого же запоздалого и спешного ремонта, кормоцех в «Заре коммунизма», по словам доярок фермы, проработал едва ли больше недели. На больших чугунных колесах привода кормосмесителя и сегодня заводская краска, а на днище — местная ржавчина. Этот агрегат даже не опробовали. Установив новый котел, здесь, видимо, и нынче хотят обойтись лишь простым запариванием соломы, оставив в «покое» практически все оборудование. Правда, в этом хозяйстве оно хоть имеется. А вот в соседнем совхозе имени С. К. Тока на откормочной площадке в Чал-Кежиге кормоцех представляет нагляднейший образец бесхозяйственности. Аккуратно перерезанный автогеном трубопровод, исчезнувший неизвестно куда котел, полностью разукомплектованный кормосмеситель, отсутствие дверей, оконных рам, невыбеленные стены — все это говорит о том, что сюда уже не заглядывали давно. В то же время, в десятке километров от Чал-Кежига, на Центральной ферме совхоза имени С. К. Тока, типовой кормоцех находится в предпусковом состоянии.

— Мы обеспечили пока теплый водопой животным, — бригадир фермы А. А. Саны-Хоо показывает только что принятое им хозяйство. — Буквально на днях пустим остальное оборудование кормоцеха. Хотелось бы только решить вопрос о запасных частях к трем измельчителям ИГК-30, которые пока не работают. Что касается надоев, то вчера мы сдали 2051 килограмм молока при суточном задании в две тонны...

Всегда приятно видеть в людях хозяйскую озабоченность. Лишь в одном хозяйстве из проверенных четырех — совхозе имени С. К. Тока мы обнаружили на ферме хотя и не абсолютный, но все же порядок. На остальных фермах царила полнейшая бесхозяйственность. А она, как правило, обходится очень недешево.

### ИЗ СОВХОЗНОГО КАРМАНА

Положение, сложившееся в совхозах республики с готовностью кормоцехов, очень наглядно показывает неумение некоторых руководителей хозяйств считать государственную копейку. Даже при беглом знакомстве понятно, что два неиспользуемых в «Победе» и «Заре коммунизма» кормосмесителя обошлись совхозной кассе не в одну тысячу рублей, а разворованное оборудование в Чал-Кежиге тоже бьет по совхозному карману. Это, так сказать, внешняя цена бесхозяйственности. Менее заметны, но не менее ощутимы для экономики совхозов с каждым годом растущие прямые и накладные расходы на производство продукции. В совхозе имени С. К. Тока в прошлом году прямые расходы превысили плановый показатель на полтора рубля, а накладные — на два рубля на каждый центнер молока. В «Шамбалыге» на центнер привеса животных приходится почти в два раза больше незапланированных расходов. Нетрудно подсчитать, сколько убытков понес совхоз «Победа», недополучив в минувшем году более чем по 250 килограммов молока от каждой коровы. И вместе с тем в большинстве хозяйств подготовку кормоцехов рассматривают как частное дело, никоим образом не связанное с общими бедами совхозной экономики. А вот главный экономист совхоза «Шамбалыг» У. Ч. Чабыкчык верно оценивает роль кормоцехов в структуре основных фондов совхоза.

— На каждый центнер привеса, — прикидывает он, — у нас приходится до тридцати рублей только амортизационных отчислений. Если учесть, что выше плановых показателей затраты на ремонт и уход, другие накладные расходы, становится понятным, почему себестоимость центнера привеса у нас на 68 рублей выше.

Капиталовложения в животноводство растут с каждым годом. А обслуживание важной отрасли до сих пор пущено на самотек. Рабочие станций техобслуживания Кызылской межрайсельхозтехники вынуждены по нескольку раз проделывать одну и ту же работу, восстанавливать одни и те же агрегаты. В той же «Победе» неоднократно выводили из строя шнек смесителя, включая агрегат при замерзшей кормовой массе. А страдали в результате все: доярки, сами рабочие кормоцехов, совхозная экономика, в конечном итоге.

### НУЖНА СПЕЦИАЛЬНАЯ БРИГАДА

Опыт высокоэффективного использования кормоцехов по крупицам накапливается непосредственно в совхозах. Однако ни Министерство сельского хозяйства республики, ни районные управления не приложили усилий, чтобы обобщить, углубить и распространить такой опыт. В первую очередь, это касается создания постоянных бригад или звеньев по обслуживанию кормоцехов. Так, в совхозе «Победа» зимой на приготовлении кормов постоянно работают тракторист-машинист первого класса Х. Ховалыг и специалисты второго класса М. Монгуш, О. Бегзи. Весной их снимают... на полевые работы. Даже зная, как дороги в страдную пору рабочие руки, оправданными такие меры не назовешь. Оставленный без хозяйского пригляда кормоцех приходит в негодность. Такое же положение и в совхозе «Шамбалыг». Несмотря на свой опыт и добросовестность, оператор кормоцеха И. Сандан-оол не может отвечать за сохранность оборудования, работая летом скотником. Наконец, в «Заре коммунизма» рабочие на приготовлении кормов меняются чуть ли не каждый месяц.

— Нужна постоянно закрепленная круглый год за кормоцехом бригада, — говорит механик молочнотоварного комплекса совхоза «Победа» Н. К. Оюн.

— И непременно укомплектованная специалистами, владеющими смежными специальностями и высокой квалификации, — добавляет к этому бригадир фермы совхоза имени С. К. Тока А. А. Саны-Хоо. — Мы недавно закрепили за фермой электрика и теперь не знаем бед с электрооборудованием...

Так практика отвергает идею «сезонных» рабочих на обслуживании кормоцехов. Когда за оборудованием по приготовлению кормов закреплены два-три постоянных специалиста, то будет с кого спросить, будет кого поощрить за ударную работу. Тогда сойдут на нет непроизводительные расходы, упростится техобслуживание, а в конечном итоге выиграет хозяйство.

**Рейдовая бригада: А. ДУЮН**, старший инженер станции техобслуживания животноводческих ферм Кызылской межрайсельхозтехники; **Т. ТЮЛЮШ**, тракторист совхоза «Шамбалыг»; **Д. БОРТУЙ-ООЛ**, доярка совхоза «Заря коммунизма», народные контролеры; **А. БЫКОВ**, наш корр.

## Молочный завод в Чертанове

**Москва.** Продукцию молочного завода-автомата в Чертанове легко можно узнать по внешнему виду. Молоко, сливки, кефир выходят с завода в прямоугольной бумажной упаковке. Применение такой формы позволило полностью механизировать и автоматизировать все технологические процессы, погрузочно-разгрузочные работы и транспортные операции, отказаться от используемой на обычных заводах возвратной тары, улучшить и упростить все внутризаводские транспортные потоки. Управление всеми процессами, начиная от приема молока и кончая расфасовкой и отгрузкой готовой продукции, осуществляется здесь с центрального пульта управления.

**На снимке:** одна из лучших производственниц комбината оператор Надежда Самодурова на линии розлива молока.

Фото Р. Денисова. (Фотохроника ТАСС).

## Птицеграды Донбасса

В буквальном смысле сосчитали «цыплят по осени» птицеводы Донбасса. Шахтерская птицефабрика — одна из крупных в области — досрочно выполнила пятилетнее задание. В торговую сеть отправлено 60 миллионов яиц и 40 тысяч центнеров диетического мяса.

Путь к успеху открыл перевод отрасли на промышленную основу. Этим курсом следуют все специализированные предприятия ведущего на Украине треста «Донецкптицепром», который с начала десятой пятилетки удвоил выпуск продукции. По единой комплексной программе осуществляются реконструкция и техническое перевооружение птицеводческих хозяйств, созданных в пригородах индустриальных центров. Модернизация производства в сочетании с научно обоснованными рационами кормления позволили донецким птицеводам довести ежедневный сбор яиц до двух миллионов штук. Этот наивысший в республике показатель достигнут при значительном сокращении трудовых затрат.

Растет и производство мяса. Вдвое, например, превысила проектную мощность Енакиевская бройлерная фабрика. Крупную прибавку к столу трудящихся обеспечило и промышленное выращивание в хозяйствах «Донецкптицепрома» уток.

Взятый курс на интенсификацию производства дает возможность труженикам отрасли в ближайшие годы еще на треть увеличить мощности действующих птицеградов. Причем задел на будущее создан уже сейчас. Фермы полностью подготовлены к зимовке, обеспечены фуражным зерном и витаминными кормами.

(ТАСС).

*Отдел официальной информации*

## Всеми средствами

**Комиссия по борьбе с пьянством при Совете Министров Тувинской АССР обсудила вопросы о работе Тандинской районной комиссии по борьбе с пьянством и о мерах, принимаемых республиканским обществом «Знание» и управлением кинофикации для противоалкогольной пропаганды.**

Тандинская комиссия по борьбе с пьянством работает по плану. В этом году утверждены дополнительные мероприятия. На заседаниях рассматривались вопросы соблюдения правил продажи спиртных напитков и другие. Систематически, два-три раза в месяц, работники милиции и наркологической службы проводят профилактическую отработку населенных пунктов. В этом году проведено восемнадцать таких мероприятий. В селе Кочетове в результате проводимой профилактической работы уменьшилось число правонарушений на почве пьянства.

В то же время комиссия отметила, что в районе еще слабо осуществляется наркологическое лечение, антиалкогольная пропаганда, в райцентре нет сатирического стенда, обличающего пьяниц. Не придается должного значения созданию общественных пунктов охраны правопорядка. Эффективность работы добровольных народных дружин низкая, чаще всего они дежурят только в день зарплаты.

Республиканская комиссия по борьбе с пьянством обязала комиссию при Тандинском райисполкоме систематически контролировать принятые решения и оказывать практическую и методическую помощь сельским Советам по вопросам борьбы с пьянством и алкоголизмом, организовать учебу членов советов профилактики и создать базовый общественный пункт охраны правопорядка, регулярно проводить рейды по проверке соблюдения правил продажи алкогольных напитков.

Комиссия отметила также, что за последние годы возросло число прочитанных лекций на правовые темы, улучшилась консультационно-правовая работа среди населения. Широкое распространение получили такие формы пропаганды, как периодические лектории и кинолектории, тематические цикловые чтения и показы фильмов «Человек и закон», «На страже советского закона», беседы за «круглым» столом, вечера вопросов и ответов. Работают девять кинолекториев «Человек и закон» и «Подросток и закон».

Комиссия рекомендовала Министерству культуры совместно с республиканским обществом «Знание» и управлением кинофикации и районными комиссиями по борьбе с пьянством организовать кинолектории во всех клубах и наметить план клубных мероприятий по антиалкогольной пропаганде, а республиканскому обществу «Знание» и управлению кинофикации — чаще проводить встречи с юристами, глубже знакомить трудящихся с правовыми мерами борьбы с пьянством и алкоголизмом.

# ...за рубежом

## ...ЖНОЕ ПОЛИТИЧЕСКОЕ СОБЫТИЕ

..., 15 октября. ...ЦК Сирийской ком... партии рас... подписание Догово... ...бе и сотрудничест... Сирией и Совет... ...ом как важное по... событие, имею... ...ическое значение, выражение прочно... между двумя вели... нашей эпохи— ...оциализмом и на... ...-освободитель... ...ением—в их сов... борьбе против им... и сионизма, за независимость и ...народов, за укреп... ...цесса разрядки во всем мире. Об этом говорится в резолюции, принятой пленумом ЦК СКП, состоявшимся 13—14 октября в Дамаске под председательством Генерального секретаря ЦК СКП Х. Багдаша.

Этот договор, подчеркивается в резолюции, является логическим итогом развития всесторонних отношений между двумя странами, строящихся на основе равноправия, взаимной выгоды, уважения суверенитета сторон.

Советско-сирийский договор вносит большой вклад в дело поддержки борьбы Сирии против капитулянтской политики на Ближнем Востоке, противостояния давлению со стороны империализма и реакции, которые стремятся поставить Сирию на колени, заставить ее изменить свой патриотический курс. В резолюции отмечается, что договор явился твердым ответом на происки американского империализма, который активизировал в последнее время свою поддержку агрессивной политики Израиля, пошел на создание военных баз на Ближнем Востоке, поставив тем самым под угрозу независимость и суверенитет арабских стран. Вашингтон способствовал разжиганию войны между Ираком и Ираном для того, чтобы увеличить свое военное присутствие в районе Персидского залива и отвлечь внимание арабов от борьбы против американо-израильской агрессии.

Народные массы Сирии, говорится далее в резолюции, с удовлетворением встретили подписание советско-сирийского договора, расценив его как важный шаг на пути укрепления национальной независимости страны.

## ВЫСОКАЯ ОЦЕНКА

**КАБУЛ**, 15 октября. (ТАСС). Афганский народ приветствует предстоящий официальный дружественный визит Генерального секретаря ЦК НДПА, председателя Революционного совета и Премьер-Министра ДРА Бабрака Кармаля в Советский Союз. Эти слова звучат сегодня повсюду в афганской столице, в передачах радио и телевидения.

Все афганские газеты помещают фоторепортажи об экономической помощи Советского Союза Афганистану, многочисленные интервью и статьи, в которых афганская общественность дает высокую оценку дружественным, добрососедским отношениям между народами двух стран, а также той поддержке, которую Страна Советов оказывает Афганистану в деле защиты завоеваний апрельской революции, его независимости и территориальной целостности.

Газета «Кабул нью таймс» опубликовала редакционную статью, в которой рассказывается об истории советско-афганских отношений, о бескорыстной интернациональной помощи северного соседа Афганистану в различных областях. Дружба и сотрудничество между Советским Союзом и Афганистаном, отмечается в статье, имеет более чем 60-летнюю историю и может служить примером добрососедства и взаимопонимания. Эти отношения после победы апрельской революции и особенно после ее вступления во второй этап развития приобрели качественно новый характер, они отвечают чаяниям и жизненно важным интересам народов не только двух стран, но и всего региона. Предстоящий визит Бабрака Кармаля в Советский Союз, отмечает «Кабул нью таймс», имеет исключительное значение, поскольку он происходит в тот момент, когда силы империализма и реакции ведут необъявленную войну против завоеваний афганского трудового народа.

В заключение газета подчеркивает, что визит Бабрака Кармаля в Советский Союз явится важным вкладом в дальнейшее развитие двусторонних дружественных отношений, прошедших испытание временем, вкладом в дело мира и безопасности в регионе и во всем мире.

## ...ИЗЫВ К МИРУ

...РА, 15 октября. Группа профсоюз..., прогрессив... ...ических и обще... деятелей Австра... ...ила накануне ...ских выборов в открытым пись... ...ирателям, призы... ...ать свои голоса ...тов, поддержива... всеобщего мира, ... и ослабления ... напряжен...

...е 18 октября выборы в феде... парламент, гово... ...ьме, приобрета... ...е значение в ...раны, потому ...ход определит, будет ли Австралия по-прежнему придерживаться безответственной политики, ведущей к ядерной войне, или она изберет разумную альтернативу — борьбу за разоружение и мир.

Намерение нынешнего правительства разрешить Соединенным Штатам использовать базы на австралийской территории, с которых будут действовать оснащенные ядерным оружием подводные лодки и бомбардировщики, угрожает независимости и безопасности Австралии.

Высказываясь против использования австралийской территории для баз американских бомбардировщиков B-52, авторы письма отмечают, что правящие круги, ставя свои личные интересы выше интересов народа, проводят безответственную милитаристскую политику.

Мы считаем, говорится в письме, что заявления правительства М. Фрейзера о том, что Советский Союз угрожает Австралии, совершенно необоснованны. Советский Союз — дружественная страна, имеющая с нами выгодные для нас торговые отношения.

Поддерживая конструктивную позицию СССР в вопросе о сокращении стратегических ядерных вооружений и обоюдном сокращении сил НАТО и Варшавского Договора, прогрессивные политические и общественные деятели заявляют, что борьба против гонки вооружений и поддержка предложений о разоружении отвечают жизненным интересам всех австралийцев.

«Мы обращаемся к избирателям с призывом поддержать на выборах тех кандидатов, которые искренне стремятся увести Австралию с дороги ядерной войны и повернуть ее в сторону безопасного будущего, которое возможно только в обстановке мира во всем мире», — подчеркивается в заключение письма.

## ОЖЕСТОЧЕННЫЕ БОИ

**БАГДАД**, 15 октября. (ТАСС). Четвертую неделю продолжаются ожесточенные бои между Ираком и Ираном. Иракские войска, говорится в опубликованном здесь коммюнике военного командования Ирака, вчера во второй половине дня продолжали наносить удары по расположению противника в глубине территории Ирана. Разрушен нефтепровод Абадан—порт Бендер-Шахпур. Над южным участком фронта сбито пять иранских самолетов, уничтожено несколько вертолетов. В районе Ахваза, отмечается в коммюнике, иракские войска ликвидируют очаги сопротивления иранцев.

В районе Абадана нанесен удар с воздуха по иранским артиллерийским позициям и колонне танков. Во время этой операции сбит один иракский самолет.

Иранская авиация совершила налет на Багдад, в ходе которого ранено 12 человек из числа гражданского населения.

Президент Ирака С. Хусейн информировал генерального секретаря ООН о том, что Ирак после установления полного контроля над портом Хорремшехр начал выводить из порта находящиеся там иностранные суда. На реке Шатт-эль-Араб насчитывается в настоящее время 63 судна под флагами 24 стран.

**ТЕГЕРАН**, 15 октября. (ТАСС). Сведения, поступающие из районов боевых действий, свидетельствуют о том, что иракские войска сосредотачивают усилия на захвате города Абадан — центра нефтеперерабатывающей промышленности Ирана. По сообщению тегеранского радио, наступление, начатое ими три дня назад, остановлено в 7 километрах от этого города.

В попытках захватить Хорремшехр иракское командование прибегло к использованию десантных групп. В свою очередь иранская сторона широко применяет авиацию для нанесения ударов по войскам противника. На окраинах Хорремшехра, согласно сводкам объединенного штаба иранских вооруженных сил, идут ожесточенные бои. В провинции Илам уничтожены 20 иракских танков.

Сообщается о продлении срока службы в иранской армии с 18 месяцев до двух лет.

## «...РНУТЬСЯ НА ПУТЬ ПЕРЕГОВОРОВ»

..., 15 октября. Журнал «Нью-Йорк букс» выступил со ...торой выража... по поводу ны... ...ния советско... ...х отношений и ...тся, что «особый ... их ухудшение ...шила вашинг... ...инистрация.

... назад, гово... ...тье, президент ... обещал сокра... ... бюджет США ... долларов и го... ...ращении ядерных вооружений. Сегодня же он разглагольствует об «ограниченных» ядерных войнах и о «необходимости» ежегодно наращивать военные расходы. В администрации заправляют «ястребы», которые ратуют за достижение Соединенными Штатами ядерного превосходства, чтобы оказывать политический нажим на Советский Союз, угрожая ему ядерным конфликтом. Одновременно они раздувают антисоветскую истерию, рисуя с помощью подложных данных фальшивую картину советских «военных приготовлений».

Соединенным Штатам, указывает «Нью-Йорк ревью оф букс», пора вернуться на путь переговоров с Советским Союзом в области ограничения вооружений, поскольку любой иной путь увеличивает опасность ядерной войны.

Что касается Советского Союза, отмечает журнал, то он, как подчеркивал советский руководитель Л. И. Брежнев, решительно отвергает концепцию «ограниченной» ядерной войны и готов безотлагательно приступить к обсуждению одновременно и в органической связи вопроса о ядерном оружии средней дальности в Европе и вопроса об американских средствах передового базирования.

Со стороны Соединенных Штатов было бы глупо не изучить такую возможность, подчеркивает журнал в заключение, отмечая, что новый раунд переговоров можно было бы начать в самое ближайшее время.

## ОБРАЩЕНИЕ К НАЦИИ

**КАМПАЛА**, 15 октября. (ТАСС). Председатель военного комитета Фронта национального освобождения Уганды (ФНОУ) Поль Муванга выступил с обращением к нации в связи с военными действиями в северо-западных районах страны. Агрессия против Уганды, сказал он, организована и предпринята сторонниками бывшего президента Амина. В первые дни этим силам удалось захватить часть угандийской территории, создать серьезную угрозу в зоне вторжения. В район военных действий переброшены подкрепления, и противник остановлен. В настоящее время угандийские войска контролируют обстановку на северо-западе страны.

Деятельность угандийских антиправительственных группировок как в самой Уганде, так и в соседних африканских странах, подчеркнул П. Муванга, направлена на подрыв мира, стабильности и демократии в стране. Правительство предпримет самые решительные меры по укреплению национальной безопасности и отражению агрессивных действий.

**ЛОНДОН**, 15 октября. (ТАСС) Как сообщает агентство Рейтер из Хартума, Судан категорически опроверг свою причастность к вторжению вооруженных группировок на угандийскую территорию. Об этом говорится в заявлении МИД страны.

**БРАЗЗАВИЛЬ**, 15 октября. (ТАСС). Правительство Заира опровергло сообщения о том, что вооруженные формирования, вторгшиеся в Уганду, использовали для этого заирскую территорию. Заир, отмечает в этой связи информационное агентство АЗАП, выступает за добрососедские отношения с другими странами.

## ПОМОЩЬ ПОСТРАДАВШИМ ОТ ЗЕМЛЕТРЯСЕНИЯ

Выражая сочувствие советских людей населению Алжира, пострадавшему от стихийного бедствия, союз обществ Красного Креста и Красного Полумесяца СССР направил 15 октября самолетами в Алжирскую Народную Демократическую Республику медикаменты, медицинский инструментарий, ткани, палатки.

(ТАСС).

РЕПОРТАЖ ИЗ НАУЧНОЙ ЛАБОРАТОРИИ

# Зоркий глаз Земли

В Крымской астрофизической обсерватории Академии наук СССР вошел в строй многоэлементный телескоп АСТ-1200.

...Когда над плоскогорьем сгустились сумерки, медленно раскрылись огромные металлические «веки» астрономической башни, и мощный оптический прибор нацелил свой взор на дальний объект Вселенной. С помощью лазерной установки в действие была приведена система сведения всех семи зеркал телескопа в одно большое. В нужный момент наблюдатель нажал кнопку. Включилась фотокамера. И вот уже получены первые снимки далеких миров.

О значении уникального инструмента для астрономии рассказывает заместитель директора обсерватории по научной части, доктор физико-математических наук Н. Стешенко:

— Первые наблюдения показали большую разрешающую способность нового телескопа. Это позволяет надеяться, что нам удастся глубже познать физическую природу небесных тел, изучить их размеры, химический состав, температуру, окружающие их электрические и магнитные поля. Планируется использовать телескоп и для наблюдения слабых объектов дальних галактик, вспышек сверхновых звезд.

Сооружение прибора, подчеркнул ученый, стало также своеобразной репетицией к созданию гигантского многоэлементного телескопа с диаметром составного зеркала 25 метров. Оно будет состоять из 500 отдельных зеркал. Если с помощью АСТ-1200 мы видим слабые звезды, свет которых идет до нас миллионы лет, то, используя ЗТ-25 (так назван проектируемый сверхмощный телескоп), надеемся наблюдать источники, находящиеся на расстоянии 10—15 миллиардов световых лет. Это позволит изучать объекты, которые излучали свет в то время, когда наша Вселенная только формировалась.

М. ТУРОВСКИЙ, корр. ТАСС.

Поселок Научный, Крымская область.

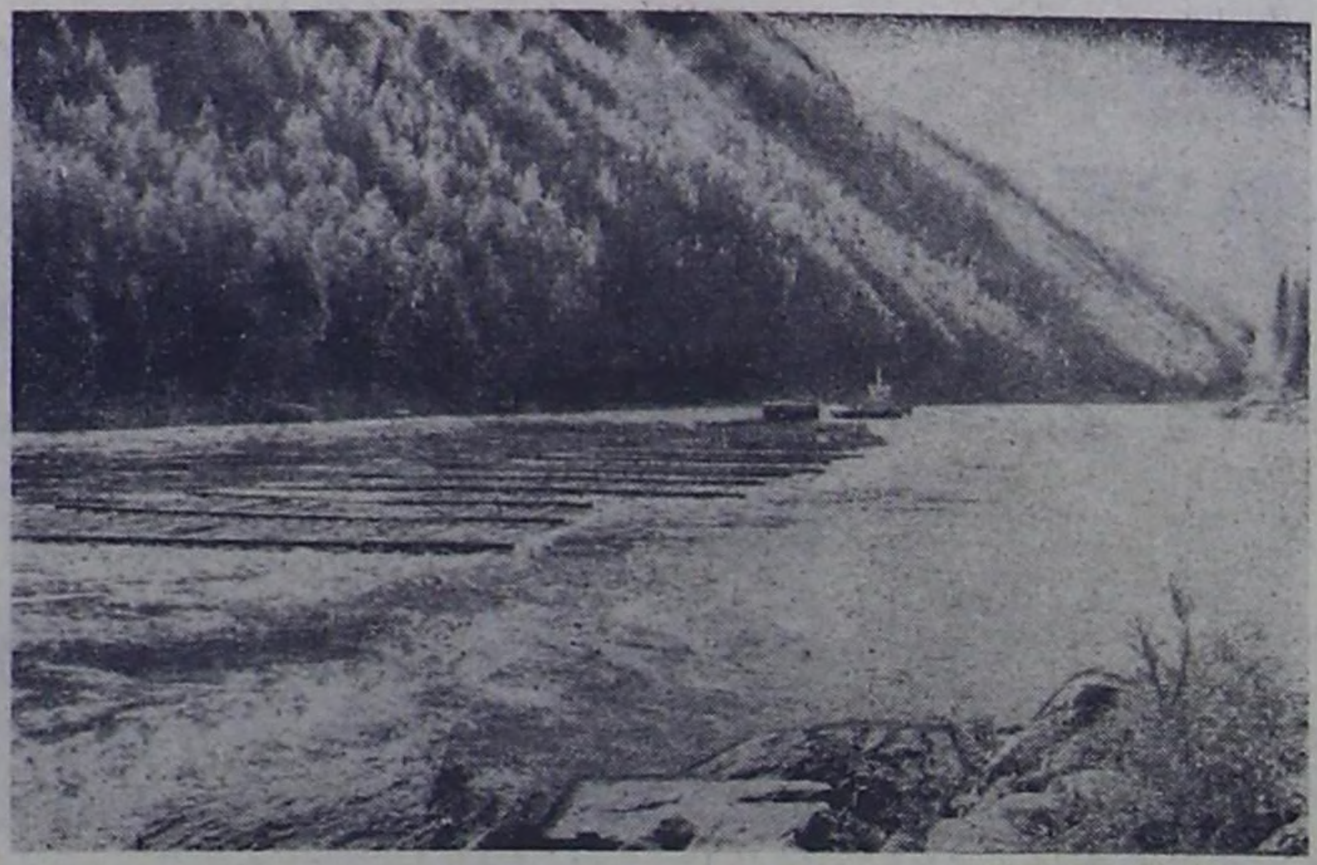

Идут плоты по Енисею. Фото Ю. Косарькова.

# СТРАНИЦЫ БЕССМЕРТНОГО ПОДВИГА

Бессмертный подвиг защитников волжской твердыни воспроизведет панорама «Сталинградская битва». Она создается группой живописцев студии военных художников имени М. Б. Грекова на крутом берегу Волги рядом со знаменитым домом сержанта Павлова и руинами мельницы, ставшими символом несгибаемого мужества советских воинов.

— Прежде чем приступить к созданию панорамы, посвященной XXVI съезду КПСС, мы провели большую подготовительную работу, — рассказал художественный руководитель студии народный художник РСФСР М. Самсонов.

— Неоценимую помощь нам оказали участники великого сражения на Волге — видные советские военачальники, офицеры и солдаты.

Гигантское художественное полотно высотой 16 метров и 120 метров по окружности запечатлеет заключительный этап Сталинградской битвы — победоносное наступление Советской Армии в январе 1943 года и окончательный разгром у стен Сталинграда фашистских войск. Панорама будет обозреваться с вершины легендарного Мамаева кургана на фоне поднявшегося из руин красавца-города и голубой ленты Волги, что, несомненно, повысит силу ее эмоционального воздействия.

В панораме крупным планом показано само сражение. Зрители смогут вглядеться в лица героев волжской эпопеи — летчика Виктора Рогальского, повторившего в небе Сталинграда подвиг Николая Гастелло; матроса Михаила Паникахи, который, объятый пламенем, с гранатами в руках бросился на фашистский танк; снайпера Василия Зайцева, медицинской сестры Гули Королевой и многих других.

Соавторами художников стали мастера Сурской текстильной фабрики. Изготовившие уникальный холст площадью почти в две тысячи квадратных метров и весом в несколько тонн. Сложную операцию выполнили работники Подольского производственного комбината Художественного фонда СССР, загрунтовавшие холст. Над панорамой работают известные живописцы народный художник СССР П. Мальцев, народные художники РСФСР Н. Бут, В. Дмитриевский и другие, имеющие богатый опыт работы над батальными диорамами.

(ТАСС).

# СПОРТ

## ЕСТЬ «ЗАЧЕТ»

Футболисты сборной СССР свой второй матч в отборочной группе чемпионата мира выиграли у команды Исландии с убедительным преимуществом — 5:0 (2:0). Игра проходила вечером 15 октября на поле Центрального стадиона имени В. И. Ленина в Лужниках и собрала на трибунах около 40 тысяч зрителей, которые в целом остались удовлетворены действиями нашей сборной.

Теперь у команды СССР четыре очка после двух матчей. «Исландский зачет» — сдан (первую встречу в Рейкьявике советские спортсмены выиграли со счетом 2:1). Следующий матч в своей отборочной группе наши футболисты проведут почти через полгода — 30 мая с командой Уэльса. Голы в ворота гостей забили: Андреев, Оганесян (по два) и Бессонов.

Наша команда провела встречу в таком составе: Р. Дасаев, Т. Сулаквелидзе, А. Чивадзе, В. Хидиятуллин (А. Мирзоян), С. Балтача, С. Шавло (В. Евтушенко), С. Андреев, В. Бессонов, Ю. Гаврилов, А. Тарханов, Х. Оганесян.

## ЧЕМПИОНАТ ХОККЕИСТОВ

Первую победу в нынешнем чемпионате страны одержали 14 октября хоккеисты «Трактора», принимавшие дебютантов высшей лиги — динамовцев Минска. Уральцы провели матч собранно, играли точнее и выиграли — 6:2 (1:0, 2:1, 3:1). Отличился Махинько, забросивший в ворота минчан две шайбы — он открыл счет и «закрыл» его.

В Уфе СК «Салават Юлаев» уступил «Динамо» (Москва) — 2:4 (1:1, 1:1, 0:2). У москвичей дважды поразил ворота соперников В. Голиков.

Хоккеисты ЦСКА в Лужниках добились убедительной победы над ленинградскими армейцами — 13:2 (4:1, 3:0, 6:1).

После успешного старта динамовцы Риги потерпели чувствительное поражение в Горьком — 2:9 (0:1, 1:3, 1:5). Четыре шайбы в ворота Быстрова провел форвард торпедовцев Скворцов.

## ЗА ГАНДБОЛЬНЫЙ КУБОК

Гандболисты ЦСКА, победив 15 октября польскую команду «Гугник» из города Кракова в повторном матче 1/16 финала розыгрыша Кубка европейских чемпионов — 26:22 (11:10), вышли в следующий круг соревнований.

Первый матч, состоявшийся 8 октября в Кракове, закончился вничью — 26:26 (11:11).

Самыми результативными у армейцев на этот раз были Анатолий Федюкин — 8 мячей, Василий Баран и Сергей Чиколаев — по 6.

## И ВНОВЬ «АНДИЖАНКА»

АНДИЖАН, 15 октября. (Корр. ТАСС). Местная «Андижанка», выиграв у клуба «Университет» (Ташкент) — 5:0 (2:0), досрочно завоевала звание чемпиона страны по хоккею на траве среди женских команд. Нынешний турнир — второй в истории советского травяного хоккея, и в обоих — победа досталась спортсменкам Узбекистана. Это — большой успех «Андижанки», сильнейшие игроки которой в составе сборной СССР завоевали и бронзовые медали Московской Олимпиады.

Сейчас у «Андижанки», у которой еще одна встреча «в запасе» — с «Университетом» (это будет последний матч чемпионата), 60 очков из 70 возможных. Хоккеистки подмосковного «Спартака», вновь занявшие второе место, набрали 59 очков. На третьем — «Связист» (Алма-Ата) — 49.

## ИТОГИ ТИРАЖЕЙ «СПОРТЛОТО»

Главным управлением спортивных лотерей подведены итоги 41 тиражей «Спортлото—6 из 49» и «5 из 36», состоявшихся 11 октября.

«6 из 49». 1 розыгрыш: 6 номеров — нет, 5 плюс 1 — нет, 5 номеров — 7 карточек — по 5.364 руб., 4 плюс 1 — 25 — по 105 руб., 4 — 574 — по 80 руб., 3 — 13.180 — по 3 руб.

2 розыгрыш: 6 номеров — нет, 5 плюс 1 — нет, 5 — 2 — по 9.574 руб., 4 плюс 1 — 12 — по 80 руб., 4 — 365 — по 55 руб., 3 — 7.962 — по 3 руб.

«5 из 36». 1 розыгрыш: 5 номеров — 5 карточек — по 9.884 руб., 4 — 635 — по 129 руб., 3 — 14.432 — по 8 руб.

2 розыгрыш: 5 номеров — 1 карточка — 10.000 руб., 4 — 434 — по 270 руб., 3 — 17.023 — по 7 руб.

Выплата выигрышей по 41 тиражам «Спортлото—6 из 49» и «5 из 36» будет проводиться с 22 октября по 22 ноября.

(ТАСС).

# ПОГОДА

По республике ожидается переменная облачность, местами мокрый снег, дождь, ветер северо-западный, 5—10 метров в секунду. Температура воздуха: ночью 2—7 градусов мороза (в отдельных районах 9—14 градусов ниже нуля). В Кызыле — переменная облачность, без осадков, ветер северо-западный, 5—10 метров в секунду. Температура воздуха: ночью 2—4 градуса ниже нуля, днем 5—7 градусов тепла.

Редактор В. Л. МАСЛОВ.

# КОГДА ДОБРОТА ВО ВРЕД

На подоконнике в подъезде появилась коробка. Кто-то положил на дно ее тряпку, а рядом поставил тарелку. В коробке обосновалась серая кошка. Было непонятно: хозяева переселили ее из квартиры в подъезд или добрые люди позаботились о бездомном животном. Вскоре в коробке зажились к матери пять котят: три серых и два черных с белыми пятнами. Около коробки часто останавливались дети, клали котят на колени, гладили. И договорились, кто какого котенка возьмет домой, когда они подрастут.

Первым из коробки вылез серый бойкий котенок, первым он жадно хватал пищу из тарелки вместе с кошкой.

Но вот ребята разобрали всех котят, кроме этого бойкого. Он сидел около входа в подъезд и мок под дождем. Маленький мальчик взял его на руки, но другой закричал: «Брось его, скорее, он больной, на нем лишай!»

Так и исчез бойкий котенок, пропала и его бездомная кошка-мать.

А в подъезде появился бестолковый щенок. И хотя у него были хозяева, но к порядку он приучался плохо, не успевал выбегать во двор. Ворчали соседи, молодая хозяйка то и дело подметала лестницу. Мамаши, гуляющие с детьми, тоже были недовольны: в песке играли дети, тут же крутился щенок. Одним доставляло удовольствие держать собаку, другие не могли разделить с ними такой радости. Может быть, это происходило оттого, что собак, и не только щенка, хозяева выпускали во двор без присмотра. И животные могли перепутать подъезды, сидеть под дверями чужой квартиры и не пускать жильцов. А лай, который можно было услышать, подходя к многоэтажному дому, конечно, не мог нравиться всем, ведь в доме есть и старые люди, и больные, которым куда приятнее тишина. Отсюда и соседские ссоры и конфликты.

Но эти животные еще находятся в более или менее нормальном положении. А сколько бродит бездомных кошек и собак! Снесли дома, где встала гостиница, люди переселились в благоустроенные квартиры, а в окрестности появились брошенные собаки. Вот так людская доброта оборачивается для животных жестокостью. И вылавливают их уже специальные бригады конторы благоустройства.

А что делать, если заболела ваша кошка, покрылась, к примеру, лишаями? Одна бабушка такую больную кошку принесла в ветлечебницу, а там ей сказали, что они животных лечат, а не уничтожают. Принесла она кошку домой, долго думала, что же делать, ведь внук может заразиться. И давай колотить бедное животное головой об забор. Можно представить, что это была за сцена. На глазах у всех соседей и детей. Тогда вмешался сосед, и вскоре кошка замолкла.

Жестокая картина. Но иного выхода бабушка не нашла. Мы не поверили тому, что от больного животного нельзя было избавиться иначе и прибегать к такой крайней мере. Но вот почта принесла нам новое письмо. И. Матвеева написала о своих похождениях со старой и больной кошкой. Куда только она не обращалась: в ветлечебницу, санэпидстанцию, комбинат благоустройства, где, кстати, с нее потребовали справку о том, что кошка больная и удивились тому, что мужчины в семье есть, а убить животное не могут. Устав от хождения, И. Матвеева кошку выпустила во дворе этого комбината, надеясь на то, что раз их работники вылавливают бездомных животных, то заметят и это... Не тут-то было! Кошка пришла домой, где есть маленький ребенок, который может от нее заразиться.

Главный врач ветлечебницы пояснил нам, что они животных только лечат, а уничтожать — дело комбината благоустройства. Там же сказали, что бездомных животных время от времени они вылавливают, но с больными животными общаться не хотят. Получается какой-то заколдованный круг.

Мы много говорим о бережном отношении к «братьям нашим меньшим», но иногда страстная любовь к животным идет во вред им же. С необыкновенной легкостью некоторые берут в дом щенка, котенка. Но вот у молодых родителей появился ребенок. И тут уж не до животного, забота о нем отходит на второй план: он переходит в разряд бездомного. Хорошо еще, если это беспородная собака, а ведь среди бездомных животных есть и овчарки, и доги, о чем рассказала одна из наших посетительниц. Иногда необдуманно дается разрешение ребенку принести от друга щенка, хотя условий для его жизни нет. И со временем у мальчика любовь к нему пропала: за щенком-то надо ухаживать, вовремя кормить, гулять с ним. А у сына своих забот хватает: занятия в школе, уроки, музыкальная школа... Вот и бегает собака по двору, рычит и лает на прохожих, вызывая у них недоумение и жалость.

Л. ПЕТРОВА.

# ТЕЛЕВИДЕНИЕ

17 октября

**Первая программа**

ПОКАЗЫВАЕТ МОСКВА

10.00 — «Время». Информационная программа. 10.50 — Утренняя гимнастика. 11.15 — «Первый курьер». Художественный фильм. 12.40 — «Песня далекая и близкая». 13.25 — Новости. 13.30—16.00 — Перерыв. 16.00 — Новости. 16.20 — «Где рождается утро». Документальный фильм. 17.10 — «Джон Рид. Страницы жизни и творчества».

ПОКАЗЫВАЕТ КЫЗЫЛ

17.55 — Теленовости на тувинском языке. 18.10 — «Народное творчество». Передача. 18.40 — «Тувинская неделя». Информационная программа. 18.55 — Объявления.

ПОКАЗЫВАЕТ МОСКВА

19.00 — «В гостях у сказки». Мультипликационный фильм. 20.15 — Сегодня в мире. 20.30 — «Голубая норка, черный соболек». Научно-популярный фильм. 20.50 — «Эрмитаж. Рембрандт». Вступительное слово директора Государственного Эрмитажа академика Б. Б. Пиотровского. 21.20 — Концерт мастеров искусств и артистической молодежи. 22.30 — «Время». Информационная программа. 23.15—01.00 — Чемпионат СССР по хоккею. ЦСКА — «Динамо» (Рига). Трансляция из Дворца спорта Центрального стадиона им. В. И. Ленина. В перерыве — Информационный выпуск «Сегодня в мире».

**Вторая программа**

ПОКАЗЫВАЕТ МОСКВА

17.55 — Концерт Московского молодежного оркестра русских народных инструментов. 18.30 — «Подмосковные встречи».

ПОКАЗЫВАЕТ КЫЗЫЛ

19.00 — «Девичьи перепевы». Фильм-концерт. 19.30—20.35 — «За час до рассвета». Телевизионный художественный фильм. 2-я серия.

# В КИНОТЕАТРАХ:

17 октября

**«НАЙЫРАЛ»**: **«Чудовище»** в 9.30, 11.20, 13.10, 15.00, 16.50, 18.40 (удл.), 21.10.

**«ПИОНЕР»**: **«Русалочка»** в 9.20, **«Акванавты»** в 11.00, 13.50, 19.10, **«Здесь, на моей земле»** в 15.30, 17.20, 20.50 (удл.).

**«КАА-ХЕМ»**: **Киносборник** в 10.00, **«Жизнь прекрасна»** в 15.00, 16.50, 18.40, 20.30 (удл.).

**«ВОСТОК»**: **«Фрак для шалопая»** в 15.00, **«День свадьбы придется уточнить»** в 16.50, 18.40, 20.30 (удл.).

**ДК «Енисей»**: **«Дюма на Кавказе»** в 18.30, 20.30 (удл.).

**ДК «Мир»**: **«Экипаж»** (2 серии) в 17.00, 20.00.

Тувинский музыкально-драматический театр

17 октября

Лопе де Вега.

**«ДУРОЧКА»**

(музыкальная комедия в 3 актах)

Начало спектакля в 19 часов.

Правление Турвесохотрыболовобщество

**ДОВОДИТ ДО СВЕДЕНИЯ РЫБОЛОВОВ,**

что любительский лов рыбы на озере Чагытай запрещен с 10 октября 1980 года по 1 января 1981 года.

Управление охотничье-промыслового хозяйства, республиканское общество охотников и рыболовов

**ДОВОДЯТ ДО СВЕДЕНИЯ ОХОТНИКОВ,**

что осенне-зимний сезон охоты на территории Тувинской АССР на пушных и диких копытных животных разрешен с 20 октября 1980 года.

В связи с перепромыслом запрещены охота на красную лисицу на всей территории Тувинской АССР и промысел соболя по хребтам Западный и Восточный Танну-Ола сроком на два года — с 20 октября 1980 года по 20 октября 1982 года.

Кызылский пединститут

**ОБЪЯВЛЯЕТ НАБОР**

на заочные подготовительные курсы для учащихся 10 классов и рабочей молодежи со средним образованием, желающих поступить на физико-математический факультет.

Заявление с указанием точного адреса и места работы или учебы направлять по адресу: г. Кызыл, ул. Ленина, 34, пединститут, кафедра математики.

Начало занятий с 10 ноября.

Кызылский продовольственный торг

**ПОКУПАЕТ ЖИЛЫЕ ДОМА**

у населения.

С предложениями обращаться по адресу: г. Кызыл, ул. Октябрьская, 29, телефон 2-17-92.

Тувавтодор

**ИЗВЕЩАЕТ**

заинтересованные организации, что паромные переправы в районе Кок-Тея, Кара-Хаака, Баян-Кола, Дерзиг-Аксы будут закрыты в третьей декаде октября.

Кызылский пединститут

**ОБЪЯВЛЯЕТ ПРИЕМ СЛУШАТЕЛ[ЕЙ]**

на подготовительное отделение на 19[...] учебный год.

Отделение имеет 3 факультета: физико-мат[...] филологический и факультет начальных кл[...]

На подготовительное отделение принимаю[...] ные в запас из Вооруженных Сил СССР, раб[...] зов, промышленных предприятий, строек, [...] транспорта и связи, имеющие непрерывный [...] не менее года.

Срок обучения на подготовительном отд[...] цев. Лица, успешно сдавшие выпускные [...] ляются в институт без сдачи вступительн[...]

Заявления принимаются с 1 октября 198[...] лению на имя ректора прилагаются следую[...] ты:

1. Документ о среднем образовании (в п[...]
2. Характеристика с места работы.
3. Направление предприятия, организаци[...]
4. Медицинская справка (ф. № 286).
5. 6 фотографий размером 3×4 см.

Зачисленные на подготовительное отделе[...] ваются общежитием и стипендией.

Начало занятий 1 декабря.

Собеседование с поступающими 25 ноября.

Документы направлять по адресу: 66700[...] ул. Ленина, 34, подготовительное отделение.

Кызылская реалбаза хлебопродукто[в]

**ПРОВОДИТ ДОПОЛНИТЕЛЬНЫЙ НАБ[ОР]**

в Благовещенское профтехучилище на муко[...] деление.

Прием заявлений до 20 октября. Срок обуче[ния ...] сяцев. Прием в профтехучилище без вступ[ительных эк]заменов. В училище принимаются юноши и [...] моложе 17 лет, с образованием 8—10 классов. [...] обеспечиваются бесплатным общежитием, [...] принадлежностями, рабочей спецодеждой и [...] 70—80 рублей в месяц.

Для поступления необходимо представить [на] имя директора профтехучилища, автобиогра[фию, свиде]тельство о рождении или паспорт, 4 фотограф[ии] 3×4 см, документ об образовании, справки о [...] здоровья и с места жительства.

За справками обращаться по адресу: г. Кыз[ыл ...] довая, 32, мелькомбинат, проезд автобусом № 1 [...] новки «Комбинат «Стройдеталь».

Рижский Краснознаменный институт [...] гражданской авиации имени Ленинского [...]

**ПРОВОДИТ ПРИЕМ СЛУШАТЕЛ[ЕЙ]**

на подготовительное отделение с отр[ывом от] производства

На подготовительное отделение принима[ются ...] мужского пола в возрасте до 34 лет, имеющ[ие ...] образование, по направлениям промышлен[ных пред]приятий, строек, организаций транспорта и [...] хозов, геологоразведочных организаций, во[...] тей из числа:

передовых рабочих предприятий и совхо[зов, имею]щих стаж непрерывной практической работ[ы ...] одного года на данном предприятии после [...] средней школы,

уволенных в запас воинов после прохожд[ения] полного срока действительной военной служб[ы].

Срок обучения 8 месяцев. Слушатели, [...] подготовительное отделение и успешно сда[вшие ...] ные экзамены, зачисляются в институт.

Принятые на учебу обеспечиваются сти[пендией ...] городним предоставляется общежитие.

Поступающие на подготовительное отделе[ние ...] следующие документы: заявление на имя р[...] кумент о среднем образовании (подлинник), [...] стику, направление предприятия или во[...] (по установленной форме), выписку из тру[...] ки, 8 фотографий (3×4 см без головного [...] дицинскую справку по форме № 286.

Документы принимаются до 10 ноября [...] 660017, г. Красноярск, пр. Мира, 112.

Рассмотрение документов, собеседование [...] производятся с 10 по 20 ноября, начало за[нятий ...] кабря в г. Риге.

За справками обращаться в отдел кадро[в ...] авиапредприятия.

К сведению членов кооператива индивидуальных гаражей «Магистральный-2»!

18 октября в 9 часов утра на территории гаражей состоится общее собрание членов кооператива.

Утерянную [...] го комитета Ту[...] публиканской [...] зы «Росторг[...] тать недейств[...]

# ПРИГЛАШАЮТ НА РАБОТ[У]

**Редакция газеты «Тувинская правда»** — курьера.

Обращаться по телефону 2-28-56.

**Ясли-сад № 30** — воспитателей, нянь, кухонного работника.

Обращаться по адресу: г. Кызыл, 5-й микрорайон, ясли-сад № 30, телефон 2-10-82, проезд автобусами № 6, 15 до остановки «Автодорожный техникум».

№ 1546.

**Кызылская мебельная фабрика** — секретаря-машинистку, станочников, упаковщиков, отделочников, кассира.

Обращаться по адресу: г. Кызыл, ул. Оюна Курседи, 151, телефоны 2-28-14, 2-16-12.

№ 1545.

**Кызылская станция технического обслуживания автомобилей** — жестянщиков - газоэлектросварщиков, автослесарей.

Обращаться по адресу: г. Кызыл, ул. Интернациональная, 115, телефон 2-21-07.

№ 1544.

**Кызылская швейная фабрика** — швей, учениц швей, учеников механиков, электриков, сантехников.

Обращаться по адресу: г. Кызыл, ул. Горная, 104, в отдел кадров.

№ 1543.

**Трест «Тувинсельстрой»** — для работы в ПМК-1070 с. Самагалтая плотников, каменщиков, бетонщиков.

Обращаться по адресу: с. Самагалтай, ПМК-1070, телефоны 2-25, 1-15.

№ 1529.

**РСУ Минторга** — кочегаров, плотников, бетонщиков, штукатуров-маляров, мастеров, прорабов.

Обращаться по адресу: г. Кызыл, ул. Оюна Курседи, 2 а.

№ 1540.

**Кызылская школа № 4** — уборщиц, секретаря-машинистку, лаборанта по физике.

Обращаться по адресу: г. Кызыл, ул. Рабочая, 58.

№ 1541.

**Тувинская государственная филармония** — кочегаров на отопительный сезон, гардеробщиц, художника-оформителя, водителей 1, 2 классов (характер работы разъездной), контролера, слесаря, моториста, главного бухгалтера, внештатных администраторов.

Обращаться по адресу: г. Кызыл, ул. Щетинкина и Кравченко, 58, телефон 2-46-02.

№ 1509.

**Кызылское грузовое АТП-2** — старшего диспетчера, диспетчера, секретаря-машинистку, водителей 1, 2, 3 классов, токарей, мотористов, слесарей, знающих топливную аппаратуру дизельных и бензиновых двигателей, слесарей в ОГМ, дежурного механика, трактористов на тракторы К-700, К-701, вахтеров, уборщиц цеховых помещений, кузнеца, столяра, дипломированных кочегаров на водогрейные котлы, штукатуров-маляров на временную и постоянную работу, учеников автослесарей, мотористов, газоэлектросварщика.

Обращаться по адресу: г. Кызыл, ул. Оюна Курседи, 54.

№ 1513.

**Автобаза треста «Тувинсельстрой»** — мотористов, токаря, автослесарей, газоэлектросварщика, аппаратчика топливной аппаратуры, агрегатчика, маляра-художника, водителей 1, 2, 3 классов.

Обращаться по адресу: г. Кызыл, ул. Заводская, 24, телефон 2-54-20.

**Комбинат благоустройства упржилкомхоза** — кочегаров, имеющих удостоверение для работы на водогрейных котлах марки «Универсал-6», рабочих на участок текущего содержания зеленых насаждений (можно пенсионеров), рабочих на участок текущего содержания города (можно пенсионеров), рабочих тепличного-парникового хозяйства, автогрейдеристов, электрика по обслуживанию силового электрооборудования, водителей мотороллеров.

Обращаться по адресу: г. Кызыл, ул. Кочетова, 165, в отдел кадров, телефоны 2-22-07, 2-24-62.

**Тувинский участок Красноярского специализированного монтажно-наладочного управления** — электросварщиков 3—6 разрядов, слесарей 3—6 разрядов, водителя на автомашину ГАЗ-51.

Обращаться по адресу: г. Кызыл, ул. Трудовая, 32, 3-й этаж.

№ 1511.

**Верхне-Енисейский рыбозавод** — рыбообработчиц, бондаря, рабочего, старшего (на правах главного) бухгалтера, водителя на автомашину ГАЗ-51.

Обращаться по адресу: г. Кызыл, ул. Колхозная, 2, телефон 2-21-18.

№ 1552.

**Тувинский [...] пром»** — зам[...] ного бухгалте[ра ...] по технике [...] экономиста по [...] ботной плате, [...] Обращаться [...] г. Кызыл, ул. [...] этаж, телефон [...]

**Управление № 14 трест[а ...] низация»** — [...] экскаваторов, [...] башенных кра[нов ...] путейцев, [...] ников, инжене[...] ке безопасност[и ...] техника в груп[...] спектора [...] Одиноким [...] общежитие, [...] квартиры в [...] дности. Обращаться [...] г. Кызыл, ул. [...] в отдел кадро[в ...] тобусами № [...] новки «Автодо[рожный тех]никум».

**СУ-81 тре[ста ...] строй»** — камен[щиков ...] ников-бетонщ[иков ...] ников железоб[етонных кон]струкций, уче[...] щиков и [...] щиков, электр[...] го секрета[ря ...] Одиноким [...] благоустроенн[...] квартиры — в [...] дности. Обращаться [...] г. Кызыл, ул. [...] мейская, 76, [...] 2-17-18, 2-16-8[...]

**Кызылская [...] техническая [...]** — воспитател[...] кладовщика. Обращаться [...] г. Кызыл, ул. [...] нальная, 49, те[...]

Адрес редакции и телефоны: 667000 г. Кызыл, ул. Ленина, 17

ТЕЛЕФОНЫ: редактора—2-34-98, заместителей редактора—2-51-20, секретариата—2-28-56, отделов: партийной жизни, пропаганды—2-22-88, советского строительства и быта—2-26-86, сельского хозяйства—2-27-46, промышленности—2-32-85, культуры—2-29-34, информации—2-25-74, писем и рабселькоров — 2-47-56, бухгалтерии, инспектора по приему объявлений (ул. Щетинкина и Кравченко, 46) — 2-12-45, типографии (гл. инженер)— 2-54-79. О недоставке газет звонить по телефону 2-32-75.

ГАЗЕТА [...]

Типография управления по делам издательств, полиграфии и книжной торговли Совета Министров Тувинской АССР (г. Кызыл, ул. Щетинкина и Кравченко, 1). Заказ № 2163. ТС 01771.