Пролетарии всех стран, соединяйтесь!

ТУВИНСКАЯ ПРАВДА

Орган Тувинского областного комитета КПСС, Верховного Совета и Совета Министров Тувинской АССР

(10897) | Пятница, 28 ноября 1980 года | Год издания 57-й | Цена 2 коп.

Прием Л. И. Брежневым американского сенатора Ч. Перси

26 ноября Генеральный секретарь ЦК КПСС, Председатель Президиума Верховного Совета СССР Л. И. Брежнев принял в Кремле видного политического деятеля США, сенатора-республиканца Чарльза Перси.

В беседе принял участие член Политбюро ЦК КПСС, министр иностранных дел СССР А. А. Громыко.

В ходе беседы Л. И. Брежнев обратил внимание на серьезное обострение, которое произошло в советско-американских отношениях, что самым негативным образом отозвалось на общей международной обстановке. На этом фоне к прежним очагам конфликтов в мире прибавились другие, начался новый, не нами затеянный виток гонки вооружений, возросла военная опасность в мире.

Л. И. Брежнев выразил убеждение, что при взаимном желании сторон улучшить положение можно. Для этого необходимо проявить политическую волю, проводить взвешенный, реалистический курс.

Мы не хотели и не хотим ухудшения отношений с Соединенными Штатами, сказал Л. И. Брежнев. Тем более не хотим, чтобы оказалось отброшенным то положительное, что было достигнуто совместными усилиями ранее. Советский Союз — сторонник укрепления и развития отношений с Соединенными Штатами на долговременной основе.

Л. И. Брежнев подчеркнул бесперспективность попыток добиться военного превосходства над СССР. Советский Союз — не та страна, с которой можно разговаривать на такой основе. Единственно надежный путь развития советско-американских отношений — соблюдение принципа равенства и одинаковой безопасности.

В этой связи Л. И. Брежнев отметил важность того, чтобы не создавалось застоя в усилиях сторон по ограничению на взаимной основе стратегических вооружений. Успех этого дела — сердцевина всей международной безопасности.

Существует немало и других важных и актуальных международных проблем, для решения которых Советскому Союзу и Соединенным Штатам нужно найти общий язык. У Советского Союза, заявил Л. И. Брежнев, нет недостатка в готовности вести дело с Соединенными Штатами конструктивно, при взаимном учете законных интересов друг друга. Мы вполне могли бы сотрудничать как равные партнеры, если с американской стороны также будет проявлена готовность к этому.

Сенатор Перси изложил свою оценку международной обстановки и состояния советско-американских отношений. Он высказался за их улучшение в пользу обсуждения широкого круга вопросов, представляющих взаимный интерес для обеих стран, в целях нахождения соответствующих решений. В этой связи он особо подчеркнул важность продолжения процесса ограничения на взаимной основе стратегических вооружений, важность того, чтобы обеими сторонами были приняты меры с целью не допустить возникновения губительной для человечества ядерной войны.

(ТАСС).

…е заседаний второй сессии Верховного Совета Тувинской АССР. Фото В. Савиных.

…орая сессия Верховного Совета …увинской АССР пятого созыва

…в Кызыле, в Доме политического … обкома КПСС, состоялась вторая …ховного Совета Тувинской АССР пя…

…открыл Председатель Верховного Со…ской АССР депутат Ю. Л. Аран…

… сессии почтили вставанием память … А. А. Ромашова и Х. А. Салчака, …ся за время между сессиями.

… утверждают повестку дня сессии: …ударственном плане экономического и … развития Тувинской АССР на … о ходе выполнения Государственного …омического и социального развития …АССР в 1980 году. …ударственном бюджете Тувинской …981 год и об исполнении Государст…жета Тувинской АССР за 1979 год. …верждении Указов Президиума Вер…вета Тувинской АССР. …зационные вопросы.

…ссия заслушала доклад председателя …еспублики депутата М. С. Салча… …дарственном плане экономического и … развития Тувинской АССР на 1981 … выполнения Государственного плана экономического и социального развития Тувинской АССР в 1980 году.

С докладом о Государственном бюджете Тувинской АССР на 1981 год и об исполнении Государственного бюджета Тувинской АССР за 1979 год выступил министр финансов республики депутат Б. К. Будегечиев.

С содокладом планово-бюджетной и других постоянных комиссий Верховного Совета Тувинской АССР о Государственном плане экономического и социального развития Тувинской АССР на 1981 год и о Государственном бюджете Тувинской АССР на 1981 год и об исполнении Государственного бюджета Тувинской АССР за 1979 год выступил председатель планово-бюджетной комиссии депутат Ш. Д. Куулар.

В прениях по докладам выступили: первый секретарь Каа-Хемского райкома КПСС депутат В. А. Бакулин, чабан совхоза имени Ленина Эрзинского района депутат Д. Л. Кулдун, второй секретарь Кызылского горкома КПСС Б. П. Свинцов, директор совхоза «25 лет РККА» Улуг-Хемского района депутат И. П. Гончарюк, тракторист совхоза «Победа» Кызылского района депутат М. Э. Салчак, начальник Тувинского транспортного управления депутат В. А. Парунин, доярка совхоза «Красный пахарь» Пий-Хемского района депутат Л. Г. Романова, председатель исполкома Барун-Хемчикского районного Совета народных депутатов депутат Ш. Д. Ооржак, министр социального обеспечения Тувинской АССР Н. Л. Кунчун.

Сессия Верховного Совета Тувинской АССР единогласно принимает Закон о Государственном плане экономического и социального развития Тувинской АССР на 1981 год и Закон о Государственном бюджете Тувинской АССР на 1981 год, а также постановления об исполнении Государственного бюджета республики за 1979 год, о ходе выполнения Государственного плана экономического и социального развития Тувинской АССР в 1980 году.

После доклада секретаря Президиума Верховного Совета Тувинской АССР С. Х. Красного единогласно утверждены Указы Президиума Верховного Совета Тувинской АССР, принятые между первой и второй сессиями, рассмотрены организационные вопросы.

На этом вторая сессия Верховного Совета Тувинской АССР пятого созыва закончила свою работу.

Заинтересован каждый

Чем строже соблюдается плановая дисциплина, тем выше итоги деятельности предприятия. Это положение на практике подтверждают минские тракторостроители: за нынешнюю пятилетку они ни разу не нарушили договорных обязательств перед тружениками сельского хозяйства.

В полном объеме и, что особенно важно, в полном ассортименте завершена пятилетняя программа поставок запасных частей к тракторам «Беларусь». Выполнен один из главных пунктов обязательств, принятых коллективом МТЗ в честь XXVI съезда КПСС.

Корни успеха — в переходе предприятия на новые методы планирования и экономического стимулирования. Норматив чистой продукции, определенный постановлением ЦК КПСС о дальнейшем совершенствовании хозяйственного механизма, сделал выгодным не только производство запасных деталей к машинам, но и точное соблюдение сроков их поставок, ассортимента.

Новый показатель заинтересовал каждого члена коллектива в поиске и максимальном использовании внутренних резервов. Достаточно сказать, что сейчас 85 процентов рабочих, большинство инженерно-технического персонала соревнуются по личным творческим планам. Инициатива и творчество, реализованные в конкретных изделиях, в сбереженных энергоресурсах, металле и других материалах, и дали возможность более чем на месяц ускорить производственный график. Хозяйствам страны дополнительно к плану отправлено уже свыше девяти тысяч тракторов и на восемь миллионов рублей запчастей, товаров народного потребления.

Коллектив Минского тракторного завода близок к завершению всех плановых заданий, поставленных перед ним на десятую пятилетку.

В. БИРЮКОВ, корр. ТАСС.

Минск.

К подземным кладовым

Путь к новым кладовым хромита — сырья для легирования стали — открыт на шахте «Молодежная». Здесь досрочно завершен важный этап строительства: монтаж и опробование двух подъемных машин центрального ствола.

Хотя сборку таких механизмов горняки вели впервые, темп работ не снизился. Помогли труженики объединения «Кривбассруда», направившие на строящуюся шахту опытных специалистов. Горняки быстро освоили передовой опыт наставников с Украины. И не просто переняли: совместив операции, местные шахтостроители собрали вторую подъемную машину с опережением нормативного срока уже самостоятельно.

Продолжая ударную предсъездовскую вахту, они дали слово досрочно, в декабре, сдать в эксплуатацию первую очередь шахты «Молодежная». Ее мощность составит 800 тысяч тонн руды в год.

(Корр. ТАСС).

Актюбинск.

ЗИМА НА ФЕРМАХ

МОЛОКО В СЧЕТ БУДУЩЕГО ГОДА

Животноводы Чаа-Суурской молочнотоварной фермы совхоза «Торгалыг» Овюрского района ведут борьбу за выполнение новых, повышенных социалистических обязательств. Более высокие рубежи коллектив наметил, поддержав инициативу передовых животноводов республики подойти к предстоящему съезду партии с увеличением объема производства продукции общественного скота и высокой сохранностью животных.

Торгалыгские животноводы с 15 октября перекрыли задание по производству молока, получив его 56 тонн, на тонну больше намеченного на год. За оставшийся период года производство сверхплановой продукции позволит продать государству дополнительно к заданию не менее семи тонн молока.

В числе лучших идут в соревновании животноводов фермы доярки В. Дарымаа, Г. Тоолай, А. Сагды, скотник А. Дорбей-оол. Соревнование имеет хорошую базу. Помимо того, что ферму обеспечил кормами совхоз, сами животноводы немало сделали для того, чтобы зимовка скота была сытной. Доярки и скотники запасли для общественного стада 84 тонны сена, 34 тонны зеленой массы овса, 56 тонн веточного корма. У коллектива есть хорошие возможности для того, чтобы выполнить намеченное. Это подтверждают и сегодняшние показатели.

Н. ДАМДЫН, селькор.

Опыт молодого чабана

Возраст мастерству не помеха, считает молодой чабан отделения Ээрбек совхоза «Красный пахарь» Пий-Хемского района Чараш-оол Оюн. Тем более, что постичь секреты нелегкого труда овцевода помогает ему отец — ветеран хозяйства, заслуженный животновод Тувинской АССР Содуй-оол Демчиевич Оюн. Вместе с отцом Ч. Оюн одним из первых в своей бригаде завершил ремонт и подготовку к зиме кошары, тепляка, жилых помещений, завез на стоянку сено, овес. Два года комсомолец работал с отарами молодняка, а нынче ему доверили маточную. Встав вместе с другими чабанами Ээрбека на трудовую вахту в честь XXVI съезда КПСС, Чараш-оол Оюн обязался получить от каждых ста овец тонкорунной породы не менее восьмидесяти ягнят.

Наш корр.

За двенадцать лет работы дояркой на Суг-Кажынской молочнотоварной ферме совхоза «Шекпээр» Барун-Хемчикского района А. Ш. Сарыглар усвоила все тонкости своей профессии и добивается высоких показателей в труде. Она охотно помогает молодым дояркам.

За десять месяцев текущего года Александра Шалдаковна от каждой закрепленной за нею коровы надоила около двух тысяч килограммов молока.

На снимке: коммунист А. Ш. Сарыглар.

Фото В. Кривдика.

…РОШЕЮТ …РОДА И СЕЛА

…инистров Тувинской АССР и областной совет профсоюзов подвели итоги республиканского социалистического соревнования городов и районов за лучшее проведение работ по благоустройству и санитарному содержанию населенных пунктов за третий квартал 1980 года.

…бота по благоуст… …дена исполкомом …родского Совета …татов. План капремонта жилья выполнен на 131,5 процента, … коммунальных на 152,4 процента… …йства — на 174 … городе заасфальтировано … тыс. квадратных … тротуаров, что … в 4,8 раза. Ак…ют в выполнении …тели города.

…ания уделяется …у в Каа-Хем… План капитально… жилья выполнен …тов, на благо…воено 20 тыс. …оено более 400 …тров дорог и …36 квартирах ус…вые плиты, вве… 5000 квадратных … Хорошо благо… и села Овюрско…

Однако не во всех районах активно ведется соревнование по благоустройству, озеленению и улучшению санитарного состояния сел. Так, в Тандинском и Кызылском районах не выполнены планы капитального ремонта жилого фонда, Бай-Тайгинский и Эрзинский райисполкомы используют средства, отпущенные на благоустройство, не по назначению.

Совет Министров Тувинской АССР и облсовпроф признали победителем в социалистическом соревновании за лучшее проведение работ по благоустройству и санитарному содержанию населенных пунктов г. Кызыл. Ему присуждено переходящее Красное знамя Совета Министров РСФСР и ВЦСПС и денежная премия в сумме 1.500 рублей.

Отмечена положительная работа в организации социалистического соревнования за лучшее благоустройство в Каа-Хемском и Овюрском районах.

Грузам Тувы — «зеленую» улицу

УЛУЧШИТЬ ВЗАИМОДЕЙСТВИЕ

На календаре еще ноябрь, но зимние условия уже наложили свой отпечаток на всю работу автотранспорта. И на фоне объективных трудностей особенно видны просчеты и упущения в организации работы транспорта. И это несмотря на требование сохранить объем грузоперевозок, а по некоторым важным видам грузов, таким, как горючее и хлебопродукты, даже повысить его.

Эти, а также некоторые другие вопросы обсуждались на очередном заседании штаба по грузоперевозкам при Совете Министров Тувинской АССР.

Среди ряда вскрытых причин, мешающих наращивать темпы перевозки грузов, можно назвать следующую. Клиентурный план Тувтрансуправления довольно обширен, разнообразны и виды грузов, заявляемых к перевозке. Но характерной привычкой для всех клиентов стало несвоевременно оплачивать транспортные услуги. В настоящее время общая сумма дебиторской задолженности превысила 700 тысяч рублей. Такое положение не может не сказаться на финансовом положении автотранспортных предприятий. У них зачастую нет средств на приобретение запасных частей, в первую очередь дорогостоящих агрегатов и резины, что ухудшает техническую готовность автопарка, приводит к сокращению выпуска подвижного состава на линию. В большом долгу перед транспортниками объединения «Тувасовхозстрой» (Е. Т. Куракин) — свыше 120 тысяч рублей и трест «Тувинстрой» (А. А. Бернгардт) — 320 тысяч рублей.

Ответственную задачу предстоит решить транспортным организациям республики — подвезти и обеспечить общественный скот кормами на весь период зимовки. Расчет показывает, что для бесперебойного обеспечения потребностей животноводства в фураже и комбикормах среднесуточный завоз хлебопродуктов вплоть до апреля 1981 года должен быть не менее 350 тонн. Кроме того, предстоит вывезти более трех тысяч тонн зерна из некоторых районных хлебоприемных пунктов. Основной объем работы приходится на Тувтрансуправление и Госкомсельхозтехнику.

На заседании штаба серьезные замечания были сделаны в адрес Тувинского управления «Госкомнефтепродукта» (В. К. Казак), не обеспечивающего поступление в республику нефтепродуктов в плановом ассортименте и, главным образом, зимнего дизтоплива. Руководству управления предложено в кратчайший срок навести порядок в этом вопросе.

Штаб рассмотрел также итоги вывозки готовой продукции с комбината «Туваасбест» за минувшую неделю. Отмечено, что вывезено более 2.700 тонн асбеста, что превышает задание.

Штаб потребовал от руководителей ряда организаций повышения оперативности в работе, улучшения взаимодействия с автотранспортниками и друг с другом.

К СЕВЕРНЫМ ЗАЛЕЖАМ

Надежную основу прироста добычи ценного сырья готовит на будущую пятилетку коллектив объединения «Удмуртнефть». Он приступил к промышленной разработке Красногорского месторождения. Нефть, полученная из первых скважин новой подземной кладовой, стала поступать на Киенгопский комплекс по очистке и подготовке горючего.

Красногорское — первое из группы северных месторождений автономной республики, которые будут поставлены на службу индустрии в предстоящем пятилетии. Нефть здесь высокого качества, но взять ее особенно трудно. На пути нефтедобытчиков встали болота. Промысловики используют опыт тюменцев. С первыми морозами начата прокладка зимников, сооружение грунтовых насыпных оснований под дороги. Будут возведены среди болот искусственные насыпные острова, площадки буровых.

(Корр. ТАСС).

С ДУМОЙ О ЗАВТРАШНЕМ ДНЕ

С XXVI Дзун-Хемчикской районной партийной конференции

В обстановке деловитости, высокой принципиальности прошла XXVI Дзун-Хемчикская районная партийная конференция. Ее делегаты, проанализировав достижения, особое внимание обратили на неиспользованные резервы, наметили пути повышения эффективности промышленного и сельскохозяйственного производства.

Выполняя решения XXV съезда КПСС, отмечали докладчик первый секретарь райкома КПСС Н. С. Бойду и выступавшие, трудящиеся района немало сделали для дальнейшего развития народного хозяйства. За четыре года и десять месяцев капиталовложения в развитие совхозов района увеличились по сравнию с прошлой пятилеткой на 38,4 процента, а основные производственные фонды возросли на 30,4 процента. В десятой пятилетке вошли в строй действующих более ста животноводческих помещений на 42.300 голов скота. Построено жилых домов общей площадью 15.573 квадратных метра, четыре клуба на 1.020 мест и другие объекты социально-культурного назначения.

Увеличился парк сельскохозяйственных машин. Сейчас на каждый совхоз в среднем приходится 37 тракторов, 16 комбайнов, 33 грузовые автомашины. Труженики сельского хозяйства, несмотря на неблагоприятные погодные условия, ежегодно добивались роста продукции в среднем на 7,6 процента. Животноводы выполнили досрочно пятилетний план продажи молока государству. Успешно завершили задание десятой пятилетки около ста чабанов, табунщиков и доярок. Среди них — чабаны Аяк-Хээ Ондар, Доржу Ооржак, Норжун-оол Сат, Чамзырын Ооржак, Очур-оол Монгуш, доярки Таан Кара-Сал, Алдын-кыс Монгуш, Анай Иргит и другие.

В районе пять молочнотоварных ферм, семь чабанских бригад за достигнутые успехи в социалистическом соревновании за успешное проведение зимовки 1979-1980 года и увеличение производства продукции животноводства награждены дипломами обкома КПСС, Совета Министров Тувинской АССР, облсовпрофа и обкома ВЛКСМ.

Увеличились площади поливных земель. В нынешней пятилетке они возросли на 1.080 гектаров. Созданы межрайонные и межхозяйственные объединения по откорму крупного и мелкого рогатого скота на базах совхозов «Тувинский» и «Искра».

Но и докладчик, и выступавшие секретарь парткома совхоза «Чыраа-Бажы» Г. Ч. Канчыыр-оол, начальник Чаданского АТП В. П. Федосов, чабан совхоза «Алдан-Маадыр» Д.-Н. Ч. Ооржак отметили недостатки. В частности, тревогу вызывают использование в сельском хозяйстве капиталовложений, в нынешней пятилетке освоено их лишь 76,7 процента, не достигнут запланированный рост поголовья крупного рогатого скота. Одна из причин низкого выхода молодняка в том, что руководители и специалисты хозяйств не обращают должного внимания на искусственное осеменение скота.

Было также указано на недостаточный рост продукции животноводства. В 1979 году, например, среднесдаточный вес крупного рогатого скота составил 289 килограммов вместо запланированных 300 килограммов. Оставляет желать лучшего и сохранность общественного поголовья.

Партийные, профсоюзные и комсомольские организации слабо ведут воспитательную работу среди животноводов. В отчетном докладе были обстоятельно проанализированы и другие недостатки, в том числе низкая урожайность зерновых и овощных культур. Были названы причины: нерациональное использование орошаемых земель, грубые нарушения агротехники, посев некондиционными семенами, крайне недостаточное применение органических и минеральных удобрений, медленное освоение севооборотов.

С каждым годом растет машинно-тракторный парк совхозов. Увеличивается количество механизаторских кадров, а вот использование техники не на высоте. Многие трудоемкие работы в животноводстве, полеводстве выполняются вручную. Из-за плохой механизации дойки и кормления коров, скирдования сена и соломы, стрижки овец, погрузочно-разгрузочных работ низка производительность труда, высока себестоимость продукции.

На июльском (1978 г.) Пленуме ЦК КПСС особое внимание обращалось на подготовку и повышение квалификации механизаторских кадров. За три последние года в СПТУ и его филиалах подготовлено 343 механизатора, более 240 трактористов на специальных курсах повысили свою квалификацию. Сейчас 54 процента трактористов, работающих в совхозах, имеют первый и второй классы. Но, к сожалению, не во всех хозяйствах планомерно ведется подготовка и обучение механизаторских кадров. Это привело к тому, что в совхозах «30 лет Октября», «Хондергей», «Сут-Холь», имени Карла Маркса в нынешнюю страду техника использовалась лишь в одну смену. Среди механизаторов не развернуто и действенного социалистического соревнования, формально ведется наставничество.

Большое внимание делегаты конференции обратили на развитие промышленности района. За четыре года и девять месяцев основные производственные фонды промышленных предприятий увеличились на 15,8 процента и составили 1,8 миллиона рублей. Выпущено продукции на 3,2 миллиона рублей больше, чем за этот же период в девятой пятилетке. Производительность труда на предприятиях района повысилась на 18,5 процента. Но коммунисты, отдав должное достижениям, указали, что качество и ассортимент продукции еще не отвечают требованиям, предъявляемым октябрьским (1980 г.) Пленумом ЦК КПСС. Не все резервы приведены в действие для увеличения выпуска продукции, ее реализации. Некоторые предприятия работают неритмично.

В частности, Чадаанский хлебозавод план выпуска валовой продукции 1979 года и десяти месяцев нынешнего выполнил на 97,1 процента, ее реализации — на 96,3 процента, в торговую сеть недопоставлено на 38 тысяч рублей хлебобулочных изделий.

Успех работы во многом зависит от стабильности производственного коллектива. А текучесть кадров на промышленных предприятиях района составила более 37 процентов. Это следствие, как указывалось с трибуны конференции, недостаточного внедрения в коллективах прогрессивных форм нормирования и оплаты труда, слабого морального и материального поощрения победителей в социалистическом соревновании.

Эффективным средством повышения ответственности трудящихся за порученное дело коммунисты назвали целенаправленную идеологическую, политико-воспитательную работу. В нынешнем году в 65 школах партийного просвещения, 46 комсомольских политкружках, 92 школах экономического образования учатся более 1.700 слушателей. На высоком уровне проходят занятия в совхозах «Тувинский», «Чыраа-Бажы», имени XXII съезда КПСС, чего нельзя сказать о совхозах имени Карла Маркса, «Хондергей», Чаданском хлебозаводе и других.

Качество занятий зависит от пропагандиста. Но, как указали участники конференции, отдел пропаганды и агитации райкома КПСС недостаточно занимается вопросами подбора и расстановки кадров, повышением теоретических знаний пропагандистов.

Поводом для принципиального, делового разговора на конференции стал и уровень организации социалистического соревнования в хозяйствах и на предприятиях района. Отмечалось, что явно недостаточно партийные организации уделяют внимания трудовому соперничеству. Не изжит формализм при организации соревнования, подведении его итогов, определении победителей. Справедливо критиковалась слабая гласность хода соревнования, недостаточное использование для его освещения стенгазет, досок показателей. Серьезное внимание коммунисты также обратили на постановку в районе военно-патриотического воспитания и культурно-просветительной работы.

В принятом постановлении участники конференции наметили конкретные меры по устранению недостатков, выразили единодушную готовность достойно встретить XXVI съезд КПСС.

В работе конференции принял участие и выступил секретарь обкома КПСС Л. К. Ооржак.

Состоялся первый пленум райкома КПСС. Он избрал первым секретарем райкома КПСС И. М. Сувандин, вторым секретарем — Т. Ш. Сарыглара, секретарем — В. С. Семенова.

Г. МОЛИБОЖЕНКО.

Партийная жизнь: отчеты и выборы

К 60-летию Советской Армении

Ереван. 29 ноября трудящиеся Армении торжественно отметят 60-летие со дня установления Советской власти в республике.

Большой и славный путь под руководством Коммунистической партии прошла Армения за годы Советской власти.

Армянская ССР стала индустриально-аграрной республикой. Здесь действуют более семисот промышленных предприятий. Почти 200 видов выпускаемой ими продукции экспортируется в 70 стран мира. Индустриальный облик Армении определяют машиностроение, химическая промышленность, цветная металлургия, производство точных измерительных приборов, электронной техники и математических машин, легкая и пищевая промышленность. В современной индустрии Армении сложились такие крупные производственные объединения, как «Наирит», «Электрон», «Армэлектросвет», «Армэлектробытприбор», «Лентекстиль», «Масис», Канакерский алюминиевый, Ереванский автомобильный и Кироваканский им. Мясникяна химический заводы, Зангезурский медно-молибденовый и Алавердский горно-металлургический комбинаты.

Новую жизнь обрела некогда отсталая армянская деревня. Армянская ССР стала лабораторией, где изучаются проблемы астрофизики, галактик и космических лучей, функционной математики и механики, радиоэлектроники, кибернетики, атомной энергии, используемой в мирных целях.

Советская Армения добилась больших успехов в области народного образования и культуры. Ежегодно вузы и средние специальные учебные заведения выпускают более 20 тысяч специалистов.

Самоотверженный труд рабочих, колхозников и интеллигенции Армении отмечен высокими наградами. Республика награждена тремя орденами Ленина, орденом Октябрьской Революции и орденом Дружбы народов.

Ереван — столица Армянской ССР — современный город с миллионным населением, крупный индустриальный, научный и культурный центр страны. Радуют глаз широкие магистрали, застроенные высотными зданиями, красота архитектурных ансамблей. Город украшают памятники, оригинальные здания музеев и театров, учебных заведений.

На снимках: памятник В. И. Ленину в Ереване на центральной площади, носящей имя вождя; в 70 государств отправляет свою продукцию производственное объединение «Армэлектромаш»; в одном из цехов головного предприятия ПО «Армэлектромаш».

(Фотохроника ТАСС).

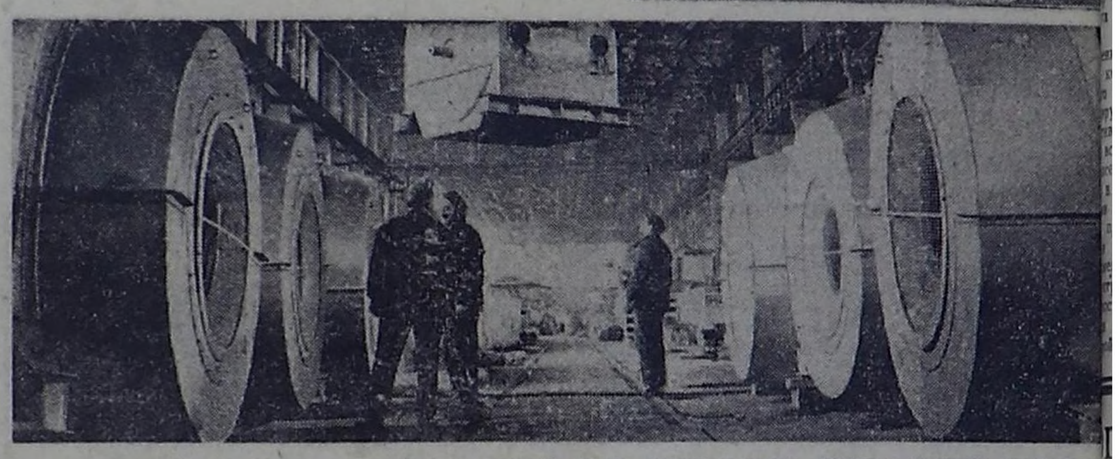

ХОЗЯЙСКИЙ ПОДХОД

Доходной статьей для Актюбинского завода ферросплавов стала переработка шлаков. По рекомендации ученых Казахстана здесь построен цех, выпускающий на основе отходов цемент.

По качеству новая продукция завода сравнима с лучшими марками цемента. В Сибири, Якутии, Татарии его широко применяют буровики для цементирования скважин. Это позволяет им надежно противостоять высоким пластовым давлениям.

— Растущую потребность народного хозяйства в различных видах сырья в немалой степени можно удовлетворять за счет использования производственных отходов, — сказал заведующий лабораторией Казахского научно-исследовательского геологоразведочного нефтяного института М. Танкибаев. — Например, совместно с сотрудниками Московского института нефтехимической и газовой промышленности мы предложили способ получения материалов для нефтепромыслового строительства из отходов предприятий резинотехнических изделий и горнорудной промышленности. Это будет способствовать и уменьшению загрязнения окружающей среды.

К. БОРОДИНОВ, корр. ТАСС.

Алма-Ата.

Высокий олимпийский стандарт

МОСКВА. (Корр. ТАСС). Квартиры сотен москвичей, только что отпраздновавших новоселья в Ясенево и Орехово-Борисово, Бибиреве и Отрадном, не отличаются от квартир знаменитой Олимпийской деревни.

— Методы, применявшиеся при возведении олимпийских объектов, становятся для нас рабочей нормой, — сказал начальник потока домостроительного комбината № 3 Н. Паршин. — Арматурщики, формовщики, штукатуры, плотники — коллективы всех звеньев технологического потока, соревнуясь по принципу «рабочей эстафеты», добиваются отличного качества изделий.

На комбинате более восьмидесяти процентов продукции сдают сейчас с первого предъявления. По рекомендациям ученых лаборатории сборного домостроения НИИмосстрой внедрены новые виды опалубки, красок.

Так рождаются высокие технический уровень и качество новых жилых кварталов. Именно эту тенденцию в работе москвичей подчеркнул товарищ Л. И. Брежнев в приветствии труженикам столицы.

16-этажные дома, изготовленные комбинатом, радуют красивыми фасадами, удобными, современными квартирами, которых в десятой пятилетке построено около 50 тысяч. Передовой коллектив ДСК-3 досрочно завершил пятилетнее задание.

РАЗРЕЗ НАРАЩИВАЕТ МОЩНОСТЬ

Весомый трудовой подарок готовят XXVI съезду партии горняки крупнейшего в Восточной Сибири угольного разреза «Азейский». Перекрыв проектную мощность разреза, рассчитанного на добычу восьми миллионов тонн угля в год, они решили на финише пятилетки дать стране 11 миллионов тонн энергетического топлива.

Столь весомая прибавка к проектной мощности достигнута за счет внедрения комплекса организационно-технических мероприятий, повышения производительности труда в каждой смене и бригаде, на каждом рабочем месте.

По предложению новаторов введена в действие новая технология вскрытия и разработки угольных пластов. Она позволила более эффективно использовать мощную технику — шагающие и роторные экскаваторы, сократить вынужденные простои оборудования.

(Корр. ТАСС).

По следам неопубликованного п

АКТЫ, ФАКТ И ВОСЕМЬ МЕСЯЦ БЕЗОТВЕТСТВЕННОС

Это письмо не на шутку встревожило и заставило корреспондента, отложив другие дела, поехать по указанному адресу.

Впрочем, судите сами:

«Пишут вам жильцы дома № 34 на улице Парижских коммунаров. Это общежитие объединения «Тувасовхозстрой». Живем здесь около года и все время бегаем по разным инстанциям и хлопочем. Общежитие у нас запущенное... В недостроенный дом, когда не были подключены электричество, вода и канализация, стали заселяться люди. Заселялись с ведома своего начальства. А сдавался дом в эксплуатацию, когда ни одной свободной комнаты в нем уже не было. Все умывальники и комнаты, предназначенные для общей кухни и гардеробов, были заняты. Комиссия подписала акт о сдаче дома с оценкой «хорошо», хотя душевые комнаты не были приспособлены для пользования, в умывальниках не было кранов. Скоро канализационные трубы прорвало, и вся грязь льется под наши квартиры. Электропроводка загорелась, две недели сидели без света...»

Двадцать одна подпись завершала это длинное письмо.

Итак, дом сдан с оценкой «хорошо». Чтобы в этом убедиться, пришлось потратить несколько дней, ибо такого акта не оказалось ни у генподрядчика — ПМК-1 объединения «Тувасовхозстрой», ни у заказчика — ОКСа этого же объединения. Единственный экземпляр акта о приеме здания отыскался в управлении механизации объединения «Тувасовхозстрой». Действительно, подписи представителей заказчика, подрядчиков, государственного санитарного и пожарного надзоров, заверенные соответствующими печатями, утверждают, что все строительные и монтажные работы выполнены с оценкой «хорошо».

Странный это акт от сентября 1979 года, даже число не указано. «Начало работ — 1977 год, окончание работ — 1979 год», — читаем в нем. А как объяснить то, что комиссия принимала общежитие в марте этого года? Но самое удивительное то, что в акте нет подписи председателя государственной приемной комиссии.

— Как председатель я этот акт не подписывал. Было много недоделок, — утверждает главный архитектор г. Кызыла Б. Д. Байыр-оол.

Позвольте. Значит, дом тогда не принят? Не торопитесь. Вот еще один документ от 26 марта 1980 года. Решение № 100 исполкома Кызылского горсовета народных депутатов:

«1. Утвердить акт государственной комиссии от 11 марта 1980 года «О приемке в эксплуатацию общежития на 102 места.

2. Поставить общежитие на 102 места на баланс управления механизации объединения «Тувасовхозстрой».

Еще один документ. Приказ № 75 от 6 марта (?) 1980 года по объединению «Тувасовхозстрой»: «В связи с завершением строительства и сдачей в эксплуатацию общежития на 102 места начальнику ПМК-1 Нестерову Н. В. передать вышеуказанный объект на баланс управления механизации».

...Через взъерошенную от строительного мусора территорию, минуя три открытых канализационных люка, я подошел к общежитию. С инженером филиала института «Красноярскколхозпроект» Еленой Ломаевой и ее мужем Валерием прошли по его этажам. Электропроводка в коридорах привязана к трубам.

— Жильцы провели, — поясняет Валерий, — старая сгорела. Вспыхнул счетчик, сгорели электролампочки, электроприборы. В одной квартире тушили сухую штукатурку.

Во всем доме пустует одна комната. Здесь кухня — без плит, столов. Отсюда ведет дверь в маленькую комнату с разбитыми окнами. Это тепловой пункт, заброшенный, захламленный. Заколочен общественный туалет. Не хватает оконных переплетов.

В квартире № 32 идет ремонт. Хозяйка, фактуровщица УПТК объединения «Тувасовхозстрой» Л. Казакова, говорит:

— Ремонтирую, а что толку? Видите, пол покоробило. А запах какой! Септик забит. Вся грязь из канализации льется на пол.

Строки из письма: **«Куда мы только не обращались? В санэпидстанцию ходили, в пожарную охрану. Начальник управления механизации В. Н. Шутов от нас ус стал, надоели мн своими жалобам ми».**

— Действитель чься, — соглаша Много времени бует общежитие, его официально дали. После при мы составили ак ки для ПМК-1. Н не было.

В общежитии дебошей, безот некоторых жил стекла, выламыв окна, санузлы... речень включает недоделок. Появ ленная в СПМК смета на ремонт сумму 4.919 руб объект, сданный «хорошо».

Восемь месяцев у общежития. В в объединении строй» (председа Куракив) не инт Сами заказывали сами строили, са свои же рабочие перь в нем. К подписано — и Но есть постано Министров СССР бря 1978 года дальнейшему улу плуатации и рем фонда», где уст годичный гарант (со дня приемки в эксплуатацию), торого по требов но-эксплуатацион ций строительны обязаны за свой нять допущенные недоделки и деф женные в проце ции построенных домов. То есть употребить: есть

Кстати, о зако далекие времена ский философ Д сал: «Закон хоч троить жизнь л же он сделать эт случае, если сам тят, чтобы им бы

К чему я прив зывание? Вот ст ма: **«А так как начальства не и через некоторое вырваны в подъ выломаны рамы испорчен унитаз алете».**

К кому эти пр рищи жильцы?

Ю. ВЛА

ПЛАНЫ И СВЕРШЕНИЯ

СОВЕТСКАЯ ЭКОНОМИКА В ПЕРВОМ ГОДУ НОВОЙ ПЯТИЛЕТКИ

В 1981 году реальные доходы на душу населения в нашей стране намечено увеличить примерно на три процента. Это — ключевая цифра, своего рода конечная цель народнохозяйственного плана на будущий год, который рассматривался четвертой сессией Верховного Совета СССР десятого созыва.

Обширные социальные программы были и остаются надежным локомотивом советской экономики. Ее динамичное, стабильное и бескризисное развитие на протяжении уже многих десятилетий объясняется тем, что народное хозяйство СССР целиком и полностью работает на человека, на удовлетворение его нужд и потребностей. Вполне естественно, что и план 1981 года, первого года 11-й пятилетки, рассматривался прежде всего с точки зрения повышения благосостояния народа.

Благосостояние — понятие емкое, синтетическое, имеющее много слагаемых. Это и производство товаров народного потребления, и здравоохранение, и образование, и жилищное строительство, и многое, многое другое. В 1981 году у нас, как и прежде, намечено стабильно наращивать производство всех видов товаров. В частности, при общем росте индустриального производства на 4,1 процента выпуск продукции легкой промышленности увеличится на 4,3 процента. Причем опережающими темпами будет наращиваться выпуск товаров, пользующихся повышенным спросом населения: объем продукции пищевой, мясной и молочной промышленности, например, намечено увеличить на 5,1 процента.

«Большой социально-экономический вопрос — жилищное строительство, — отметил в своей речи на октябрьском (1980 г.) Пленуме ЦК КПСС Л. И. Брежнев. — Признано необходимым сохранить его нынешние масштабы на все последующие годы одиннадцатой пятилетки, одновременно улучшая качество строительства жилья». В СССР ежегодно строится более двух миллионов квартир. Подавляющее количество жилья сооружается за счет средств государственного бюджета: люди квартиры получают бесплатно. Попутно замечу, что ныне на жилищное строительство Советское государство средств расходует больше, чем на нужды обороны.

В 1981 году в СССР число врачей превысит 1 миллион. Это будет первый случай в истории мирового здравоохранения, когда в одной стране количество медиков высшей квалификации начнет измеряться семизначной цифрой. В нашей стране человека лечат, исходя из состояния его здоровья, а не состояния его кармана. На Западе же стоимость медицинских услуг растет в невиданных ранее темпах, лечение подчас становится недоступным и среднеобеспеченным слоям населения.

Опыт СССР показывает, что и с чисто экономической точки зрения, наиболее эффективным способом развития народного хозяйства являются «инвестиции в человека» — создание максимума возможного для улучшения условий жизни, труда и быта людей. Конечно, всё у нас прекрасно понимают, что этот «максимум возможного» (допустим, по количеству товаров) пока не так велик, как того бы хотелось, что по размерам национального дохода на душу населения мы еще уступаем развитым капиталистическим странам.

Однако всякое явление нужно рассматривать в динамике, в движении, а не в статике, как это зачастую делают наши идеологические оппоненты. В нашей стране, например, в мирные годы не было ни одного случая снижения уровня благосостояния, что является безусловным достижением советской экономики. О рыночной, капиталистической экономике этого сказать нельзя: вышедшая из-под контроля инфляция в последние годы снижает реальные доходы трудящихся многих западных стран.

В 1981 году нам, как и прежде, предстоит много и напряженно работать над повышением эффективности производства, улучшением качества продукции. Здесь, к сожалению, не все обстоит благополучно. Не все предприятия работают ритмично, некоторые товары из-за низкого их качества «бракуются» потребителем, что вызывает озабоченность. Есть и другие не менее сложные проблемы, которые решаются не всегда удачно.

В заключение назову некоторые цифры, которые, на мой взгляд, говорят о развитии советской экономики весомее слов. В 1981 году в СССР добычу нефти (включая газовый конденсат) намечено довести до 610 миллионов тонн. Это значительно больше, чем добывается жидкого топлива в США, Саудовской Аравии, любой другой стране. Выработка электроэнергии составит 1.335 миллиардов киловатт-часов, больше, чем в любой стране, кроме США. Добыча газа составит почти 460 миллиардов кубических метров, угля — около 740 миллионов тонн. Намечена обширная строительная программа. В целом капиталовложения по народному хозяйству превысят 140 миллиардов рублей.

По капиталовложениям в сферу материального производства СССР уже много лет является мировым лидером. Страна, которая больше всех строит школ, больниц, жилых домов, осуществляет обширную программу мелиоративных работ, свои планы прежде всего связывает с миром, с укреплением разрядки, с развитием сотрудничества, дружбы со всеми народами нашей земли.

Г. ПИСАРЕВСКИЙ, политический обозреватель АПН.

ИРОКИЙ КРУГ ЗАБОТ

полномочиями наделены депутаты местных Со-
их забот входит руководство сельским хозяй-
ленностью, контроль за деятельностью пред-
вли, бытового обслуживания, учреждений здра-
и народного образования.

подтверждени-
т деятельность
Кызылского
сиях и заседа-
ов они регу-
вают важней-
стоящие перед
района во всех
Практикуются
мов сельских
ных комиссий,
татов о вы-
ов избирате-

актику подго-
ния сессий и
ационно-массо-
Баян-Кольский,
Чербинский
Каа-Хемский
олкомы регу-
ают о выпол-
решений и
мечаний депу-

ствуют 65 пос-
ский местных
орые избраны
195 активи-
тают по пер-
текущему пла-
ло, добивают-
намеченных
Наиболее ак-
ют комиссия
и общест-
о районного
ляемая дирек-
«Х Великий ху-
гушем, и по
бразованию и
дателем кото-
ректор Чербин-
терната Е. М.

добрения опыт
ных комиссий
ского Совета.
рдинирует их
активно уча-
товке вопросов,
заседаниях.
ссии в тесном
ными контро-
о проводят
ды и провер-
рекомендации,
устранению
частности, ис-
нная комис-
устройству и

озеленению регулярно организуют санитарную очистку села, посадку деревьев, кустарников. В результате только весной нынешнего года посажены, а за лето выращены 750 деревьев, 1.800 кустарников, прогрейдированы дороги.

СОВЕТЫ И ЖИЗНЬ

Немало добрых дел на счету депутатских групп. Одной из лучших по праву считается Терлиг-Хаинская, которую возглавляет Т. Б. Эникпен. На ее заседаниях обсуждаются вопросы охраны общественного порядка, благоустройства, образования и другие важные дела. В местечке Карги Шынаанского сельского Совета неплохо действует депутатская группа, возглавляемая чабаном совхоза «Тере-Холь» И. Балчуком. Привлекает внимание опыт работы постов и групп Сукпакского сельского Совета. К примеру, одна из них, возглавляемая С. Осиповым, в период весенних полевых работ, заготовки кормов, уборки урожая помогала руководителям бригады организовать труд рабочих, оперативно решать все производственные вопросы.

В соответствии с решениями октябрьского (1980 г.) Пленума ЦК КПСС перед тружениками района стоят большие и серьезные задачи по улучшению дел в сельскохозяйственном производстве, в других отраслях. Принять активное участие в решении их — долг депутатов.

В районе плохо осваиваются средства, выделяемые на капитальное строительство. Вместо двенадцати миллионов рублей их освоено чуть больше пяти миллионов, план ввода основных фондов выполнен лишь на 39 процентов. Главные причины столь серьезного отставания — распыленность материальных и трудовых ресурсов по многочисленным объектам, низкий уровень организации производства, большие потери рабочего времени, неудовлетворительное использование машин и механизмов, низкое качество работ, плохое снабжение.

Приведу несколько цифр. В нынешнем году строительные организации района недополучили свыше шести с половиной миллионов штук кирпича, более полутора тысяч тонн цемента, около двух тысяч квадратных метров стекла и много других материалов. И в то же время многие руководители строек не заботятся об их сохранности, экономии. Это следствие плохой организации производства. План производительности труда подрядные организации выполнили на 86,7 процента. Особенно низка она в ПМК-62 треста «Тувинсельстрой» (начальник В. А. Шкапов), ПМК-2 (начальник П. А. Гопанчук). Не удивительно, что здесь высокая текучесть кадров.

Могут ли депутаты стоять в стороне от этих недостатков? Конечно, нет. Но пока не изжито до конца мнение, что производственные дела — не их сфера деятельности. Поэтому исполком райсовета будет обстоятельно работать над тем, чтобы повысить их роль в управлении производством. Ведь тем же строителям, к примеру, предстоит нынче еще очень много дел: сдать в эксплуатацию 11.344 квадратных метров жилья, школу в Шамбалыге, ясли-сад в Сукпаке, животноводческие помещения для 4.600 голов скота, ряд других объектов.

Столь же серьезные задачи стоят перед тружениками сельского хозяйства. Многие из них нынче добились неплохих результатов. Завершили пятилетние планы продажи молока коллективы совхозов «Шамбалыг», «Х Великий хурал», «Кара-Хаак», мяса — совхозы «Сукпак», «Кок-Тей», птицефабрика.

Но может ли не волновать депутатов то, что из года в год в хозяйствах района сокращается поголовье общественного скота. Одна из причин этого в том, что исполкомы Советов, районное управление сельского хозяйства (начальник А. И. Семенов) ослабили внимание к проблемам увеличения поголовья скота, его продуктивности и сохранности. В ряде хозяйств до сего времени не налажен правильный учет на фермах. В результате за девять месяцев нынешнего года в совхозах района похищено скота больше, чем в прошлом году. Особенно крупные потери допускаются в совхозах «Х Великий хурал» и «Кара-Хаак». А ведь здесь, как и во всех других хозяйствах, трудятся и депутаты. Они в первую очередь не должны попустительствовать разгильдяям и хапугам, потребовать от администрации навести порядок, прекратить разбазаривание народного добра. Депутат не может и не должен ограничивать круг своих забот только улучшением быта и отдыха избирателей.

Хотя и эти вопросы немаловажны. В десятой пятилетке выполнено немало наказов избирателей. Улучшились торговля и общественное питание, сдана в эксплуатацию АТС на 500 номеров, линия связи Каа-Хем — Кызыл, в районной поликлинике оборудованы новые кабинеты. В районе сейчас одиннадцать школ, где обучаются 480 детей. Список наших достижений можно продолжить. Но немал и другой список — того, что предстоит сделать.

Широкий круг забот у депутатов района. И сейчас важно не только расширять его, но и добиваться действенности намеченных мероприятий, перемен к лучшему.

Д. ЧЫМБА,
заведующий внештатным оргтоделом исполкома Кызылского районного Совета народных депутатов.

За рубежом

В комитете Генеральной Ассамблеи ООН

НЬЮ-ЙОРК, 25 ноября. (Корр. ТАСС). Предложенные Советским Союзом неотложные меры по уменьшению военной опасности, продиктованные заботой об упрочении мира и международной безопасности, об оздоровлении политического климата на земле, находят конкретное отражение в резолюциях, принимаемых в Первом комитете Генеральной Ассамблеи ООН.

В одной из резолюций, одобренных подавляющим большинством голосов, содержится призыв приложить усилия к скорейшей разработке и заключению международной конвенции об укреплении гарантий безопасности неядерных государств.

В резолюции отмечается, что идея международной конвенции получила широкую международную поддержку. По мнению Советского Союза и других государств, выступивших в качестве соавторов проекта резолюции, заключение конвенции способствовало бы укреплению режима нераспространения ядерного оружия.

Против этого важного документа проголосовали лишь две делегации — США и Англии.

В другой резолюции, также принятой Первым комитетом, выражается сожаление, что советско-американский Договор об ограничении стратегических наступательных вооружений до сих пор не ратифицирован.

Комитет настоятельно призывает оба государства не откладывать его вступления в силу, «принимая во внимание то, что на карту в этом вопросе поставлены не только их национальные интересы, но также и жизненные интересы всех народов». Комитет выступил в поддержку продолжения переговоров в соответствии с принципами равенства и одинаковой безопасности о мерах по дальнейшему ограничению и сокращению стратегических вооружений и их качественному ограничению, которые должны завершиться Договором ОСВ-3.

Выступая в комитете, представитель Советского Союза В. Л. Исраэлян напомнил, что вступление в силу Договора ОСВ-2 задержано не по вине советской стороны. Он подчеркнул, что СССР по-прежнему выступает за безотлагательную ратификацию договора и тем самым за скорейшую реализацию содержащихся в нем обязательств обеих сторон.

Комитет вновь подтвердил свою убежденность в важности проведения всемирной конференции по разоружению. Советский Союз, выдвинувший идею такой конференции, рассматривает ее как наиболее универсальный и авторитетный форум для принятия конкретных и эффективных решений по обузданию гонки вооружений.

В. ВАСИЛЕЦ.

ВОПРЕКИ СТРЕМЛЕНИЮ НАРОДОВ К РАЗРЯДКЕ

САН-ФРАНЦИСКО. (ТАСС). С резкой критикой агрессивной политики, проводимой странами НАТО во главе с США и их приспешниками в различных районах мира, выступил находящийся в Соединенных Штатах генеральный секретарь Африканского национального конгресса Южной Африки А. Нзо.

«Вопреки стремлению народов к разрядке и мирному сосуществованию страны НАТО развернули программу эскалации гонки вооружений, — заявил он, выступая в Окленде (штат Калифорния). — Администрация Картера и ее партнеры, ослепленные антисоветизмом и стремлением удержать под своим контролем развивающиеся страны, проводят политику международных авантюр».

С целью закамуфлировать возрастающую агрессивность блока НАТО, указал А. Нзо, западная пропаганда развернула кампанию клеветы на братскую помощь, оказанную Советским Союзом афганскому народу. Были предприняты нелепые попытки оказать нажим на СССР путем «эмбарго» на продажу зерна и провалившегося бойкота Олимпийских игр в Москве.

Тревожные вести продолжают поступать с юга Ливана. После недавних варварских налетов израильской авиации на южноливанские города и населенные пункты, в результате которых погибли десятки мирных жителей, там сохраняется атмосфера крайней напряженности. Она усугубляется сообщениямия о концентрации войск Израиля в зоне, захваченной ливанскими сепаратистами. Только в районе города Марджаюн сосредоточено свыше 100 танков и другой военной техники Тель-Авива.

На снимке: израильские агрессоры возвращаются на свои базы после очередного пиратского налета на территорию Южного Ливана.

Фото ЮПИ—ТАСС.

Со всех континентов

Дели

Хороший урожай созрел на полях Индии. Только за осенний сельскохозяйственный сезон собрано рекордное количество зерна — 80 млн. тонн. Всего в закрома государства будет засыпано в текущем году 130 млн. тонн зерна.

Это позволит компенсировать прошлогодние потери в сельском хозяйстве, когда в силу неблагоприятных погодных условий Индия собрала около 110 млн. тонн зерна.

Вашингтон

Согласно опубликованным здесь данным министерства труда США, в октябре цены на потребительские товары в Соединенных Штатах подскочили еще на 1 проц. С октября прошлого года они увеличились на 12,6 проц.

Как отмечается в сводке министерства, в минувшем месяце подорожали прежде всего продукты питания и жилье. Рост дороговизны привел к дальнейшему снижению реальных доходов американцев. По данным министерства, в октябре они упали на 6 проц. по сравнению с тем же периодом прошлого года.

Канберра

Уровень инфляции в Австралии по сравнению с октябрем минувшего года достиг 11,7 процента. По данным австралийского статистического бюро, цены на основные виды товаров только в октябре этого года увеличились еще на один процент. Главная причина роста стоимости жизни в стране, как явствует из данных статистического бюро, — повышение цен на продукты питания.

Дакар

Премьер-министр Сенегала Абду Диуф открыл четвертую международную ярмарку в Дакаре.

В ее работе принимают участие свыше 500 промышленных и торговых фирм из 40 стран Европы, Азии, Африки и Америки. Внимание многочисленных посетителей ярмарки, представителей деловых кругов привлекает павильон ее постоянного участника — Советского Союза.

Париж

В индонезийском городе Суракарте (Центральная Ява) введен комендантский час, сообщает корреспондент агентства Франс Пресс из Джакарты. Это решение последовало вслед за серией стычек между индонезийцами и лицами китайского происхождения, в результате которых имеются человеческие жертвы.

Полиция города и направленные сюда армейские подразделения приведены в состояние полной боеготовности.

Токио

Быстрыми темпами растет безработица в Южной Корее. Даже по заниженным официальным данным, уровень безработицы в третьем квартале этого года составил 4,6 процента от всего трудоспособного населения. Общее число не имеющих работы за этот период достигло 692 тыс. человек — на 140 тыс. больше, чем год назад.

(ТАСС, 27 ноября).

ОГОСТАНОЧНИКИ» МЯСНЫХ ФЕРМ

Украине пока-
оператор сов-
имени 60-ле-
Октябрьской со-
революции, ла-
енной пре-
года М. Сер-
ршил откорм
ала пятилетки
свиней.
вом новатора,

работающего в счет 1982 года, стала прогрессивная организация труда. По его предложению цехи воспроизводства, доращивания и откорма скота полностью доверены хозрасчетным бригадам. В их состав вошли не только работники, непосредственно ухаживающие за 108-тысячным поголовьем фермы-гиганта, но и те, кто готовит корма, ремонтирует технику. Заработная плата каждому начисляется согласно коэффициенту трудового участия.

М. Сердюк, возглавивший одну из таких бригад, его товарищи по примеру многостаночников в промышленности значительно расширили зоны обслуживания техники. Ныне они управляют почти сотней механизмов и откармливают животных в шесть раз больше, чем в других специализированных хозяйствах области. Передовой оператор ставит на откорм молодняк двух- и трехпородных помесей, гораздо быстрее набирающих сдаточный вес.

(ТАСС).

ОТВЕЧАЮТ

«НЕ ОТВЕТ, А ОТПИСКА»

заголовком в
равде» за 17
ликовано пись-
из Турана
о торговле
изделиями.
ила ответ от
олкома Пий-
совета М. К.
м говорится:
нные в письме,
твердились. В
года действи-
ались перебои

в продаже молока. Исполком райсовета неоднократно обращался по этому поводу к администрации Тувинского молококомбината, который доставляет молоко в район. В последнее время положение значительно улучшилось.

В письме отмечался узкий ассортимент консервированных овощей и перебои в торговле хлебом. Сейчас в продаже постоянно имеется два-три вида овощных консервов. Более широкий ассортимент предоставить нет возможности, так как выделенные фонды не обеспечиваются респотребсоюзом.

Перебои в снабжении хлебом происходили из-за неритмичной работы Туранского хлебозавода. Его руководители в течение года заслушивались на заседаниях исполкома райсовета и районного комитета народного контроля. Работа хлебозавода находится под постоянным контролем исполкома райсовета. Сейчас выпечка хлеба наладилась.

Решен вопрос и об упорядочении торговли алкогольными напитками в районе. Исполком райсовета обязал Пий-Хемское райпо открыть специализированный магазин по продаже винно-водочных изделий в Туране, часы его работы — с 11 до 19. Запрещена продажа алкогольных напитков крепостью свыше 30 градусов в остальных магазинах Турана и п. Найырала, в четырех магазинах сокращены часы работы в вечернее время».

РАН: ПОД ЗНАМЕНЕМ ИСЛАМА

формы соци-
та, движущие
цели рево-
ных выступ-
ости религи-
определили
и места ис-
из стран
ка.
движущей
(1978 г.)
тупил рабочий
прогрессивно
военнослужа-
щей и крес-
уховенство в
стия в ней не
зультате побе-
власти приш-
его класса —
тическая пар-
, стоящая на
социализма.
стане полити-
народных масс
тую классо-
в Иране вы-
антинарод-
были облече-
ю форму. В
логика. В. И.
что «выступ-
кого протеста
оболочкой
свойственное
на известной
тия». В Иране
одновре-
льно-религиоз-
Организатором
революции
о во главе с
мусульман
аятоллой Р.
ром так мно-
западная
ющая выра-
Хомейни».
Иране рево-
одновременно
национально - религиозные и социальные корни. Она произошла в то время, когда национально - религиозные отношения и социальное положение иранского народа достигли критического предела: верхи и правящие круги США не могли управлять низами, а низы поднялись на бескомпромиссную борьбу против верхов. Именно поэтому революция имела антишахскую, антиимпериалистическую и антиамериканскую направленность. Революцию возглавило шиитское духовенство, которое было подготовлено к этой роли теоретически и организационно. Теоретической основой этого духовенства была концепция «исламского правительства», разработанная и пропагандируемая крупнейшим теологом и исламским законоведом Рухоллой Хомейни.

Концепция и действия шиитского духовенства в Иране по реализации ее основных положений на практике говорят о стремлении аятоллы Р. Хомейни и его окружения идеологически обосновать необходимость их руководства общественно-политической жизнью страны, быть наставниками во всех сферах жизнедеятельности населения Ирана. Теория и практика концепций «исламского правительства» в Иране предусматривает детальную регламентацию любых действий верующего, вплоть до вопросов быта и брака, одежды и питания, организации досуга и правовых отношений.

К моменту революции аятолла Р. Хомейни, другие аятоллы не только организовывали верующих на ниспровержение шахского режима, но и показали им перспективу установления «исламской справедливости». Практически Р. Хомейни и его сподвижники оказались катализаторами гнева народных масс против светских поработителей и олицетворяли собой их чаяния в борьбе за свое социальное освобождение. Интересы и цели шиитского духовенства и верующих сошлись: революция была религиозной по форме и социально - прогрессивной по значению, ибо в ней нашло отражение стремления народных масс к установлению справедливых отношений между людьми, к улучшению условий жизни, к возрождению национальной культуры и национального патриотизма, к искоренению режима жесточайших репрессий, засилья американского империализма в стране.

В силу общности интересов вокруг Р. Хомейни сплотились самые разнородные силы иранской революции — рабочие, крестьяне, буржуазия, служители культа, прогрессивно настроенные военнослужащие. В этом сплочении, в победе иранской революции и ее прогрессивном значении имеется диалектическая закономерность, предусмотренная классиками марксизма-ленинизма. Когда чувства масс, как отмечал Ф. Энгельс, вскормлены исключительно религиозной пищей, социальный протест выражается чаще всего в религиозной форме. Именно подобная ситуация и сложилась в Иране накануне и во время революции.

Вместе с этим «исламская революция» имеет двойственный характер, противоречие между формой и содержанием. Шиитское духовенство оказалось неспособным к коренной перестройке экономики, к осуществлению глубоких и широких демократических преобразований в стране.

В настоящее время в исламском движении Ирана усилилось влияние консервативных элементов из числа представителей высшего шиитского духовенства. Так, состав нынешнего парламента сформирован из «истинных мусульман», в новый кабинет в основном вошли члены исламской республиканской партии. Решающие посты в государственном и партийном аппарате страны заняли аятоллы, последователи Р. Хомейни. В частности, премьер-министром стал Мохаммед Али Раджаи, доверенное лицо и сподвижник Хомейни.

В действительности «феномена Хомейни» нет. Есть феномен шиитского движения в исламе и культ шиитских духовников, которые в своей совокупности являются выразителями пуританской морали. В самом деле, в шиизме звучит сильная уравнительная струна. В шиитских догматах имеются призывы создать более справедливое общество, смягчить эксплуатацию, облегчить положение неимущих. Именно поэтому шиитское движение на этапе совершения революции в Иране имеет прогрессивный характер, поэтому марксистско-ленинские партии, СССР и другие страны социалистического содружества оказали иранской революции всемерную поддержку, несмотря на ее религиозную форму.

Верховный суд Ирана и исламскую республиканскую партию возглавил аятолла Бехешти, который заявил, что шиитское духовенство намерено исламизировать не только административное устройство и управление государственными делами, но и оказывать решающее влияние на жизнь иранских граждан во всех сферах.

Чтобы представить процессы исламизации, достаточно ознакомиться с последними мерами нового руководства Ирана в этом направлении. Советский Союз и американский империализм объявлены главными источниками опасности для ислама и суверенитета страны. Запрещены все демократические партии в стране под предлогом того, что в Коране о них ничего не сказано и «ислам в них не нуждается». Верховный суд Ирана творит суд скорый и не всегда праведный: наряду с махровыми реакционерами и палачами иранского народа к высшей мере приговариваются люди за малозначительные нарушения шариата. В июле 1980 г. генеральный прокурор Ирана предупредил всех женщин, работающих в правительственных и других государственных учреждениях страны, в армии и полиции, о том, что они будут уволены, если появятся на работе в одежде, не отвечающей требованиям ислама. Во исполнение этого решения из армии и полиции уволено более 130 женщин, воспротивившихся указу. Участились оскорбления на улицах женщин, одетых не по-исламски. Фанатично настроенные элементы из числа верующих подвергают оскорблениям стюардесс иранской авиакомпании, не надевающих чадру.

Культ шиитского духовенства объясняется тем, что оно не только не было непосредственно связано с государственным аппаратом шаха, но и противостояло ему, в отличие от большинства суннитских стран. Иранские религиозные деятели находились в оппозиции к режиму шаха вследствие его антинародного, проимпериалистического характера. Их бросали в застенки САВАК, физически уничтожали и преследовали, они оказались идейными вдохновителями, руководителями и непосредственными исполнителями антишахской, антиимпериалистической и антиамериканской революции. На последующем этапе революции, во время закрепления ее результатов, они были теми, кто в какой-то степени облегчил участь трудящихся и обездоленных масс, последовательно боролся с прошахскими элементами, империализмом США, сионизмом. Именно поэтому среди основной массы верующих аятоллы и другие служители культа стали стереотипом духовника с Кораном и автоматом в руках, принявших на себя подвижничество во имя веры и в интересах верующих.

В последние месяцы в Иране происходит интенсивный процесс исламизации страны, выражающийся в подчинении всех государственных институтов шиитскому духовенству, предписаниям культа. На этой стадии шиизм как движение утрачивает свое прогрессивное значение и превращается в орудие реакции, в средство дестабилизации обстановки в стране. Чтобы убедиться в этом, достаточно ознакомиться с некоторыми сторонами такого процесса.

В стране до сих пор не разрешена острейшая проблема национальных и религиозных меньшинств, в промышленности и сельском хозяйстве не хватает квалифицированных специалистов.

Военные действия между Ираком и Ираном подрывают экономический потенциал обеих стран, создали опасную ситуацию в районе Персидского залива. Заявляя на словах о «невмешательстве» в ирано-иракский конфликт, США и Англия на деле готовятся организовать неприкрытую военную интервенцию в районе Персидского залива. Вашингтон проводит широкую подготовку к вооруженному вмешательству в районе Персидского залива под предлогом защиты «жизненно важных» нефтяных интересов США и их западных союзников. В рамках этой подготовки Пентагон сразу после начала ирано-иракского конфликта резко активизировал усилия по приведению в повышенную боевую готовность «сил быстрого развертывания».

Военные амбиции США подогреваются Израилем. Премьер-министр Израиля М. Бегин заявил, что США «не могут сидеть сложа руки в такой ситуации», и выразил готовность предоставить Пентагону военные базы на территории Израиля в дополнение к 15 авиационным базам и портам американцев в Омане, Сомали, Кении, Джибути и других странах. Аналогичные услуги предлагает США президент Египта Садат. В своих заявлениях он недвусмысленно сказал о намерении Каира «предоставить льготы США с тем, чтобы они могли добраться до любой арабской или мусульманской страны», а также призывал Вашингтон вмешаться в дела Ирана и произвести там «военный переворот».

Е. ПОДШИВАЛОВ.

Начало
274—275).

Новости: ДЕНЬ ЗА ДНЕМ

К шефам с концертом

Коллектив ремонтно-механического цеха комбината «Тувaасбест» взял шефство над воспитанниками детской цирковой студии Дворца культуры Ак-Довурака.

Рабочие этого цеха часто бывают на репетициях юных артистов, оказывают большую помощь им в ремонте и изготовлении циркового реквизита, оборудования. В свою очередь, ребята выступают с концертами на комбинате.

Так, на днях воспитанники дали представление в помещении ремонтно-механического цеха, где на импровизированной сцене продемонстрировали свое мастерство юные жонглеры, клоуны, акробаты, а также участники инструментального ансамбля.

А. БАРМАШОВ.

Встреча с Оскюс-оолом

Тувинские сказки знакомы читателям далеко за пределами нашей республики. Они издавались в Москве и Новосибирске, а также в Венгрии и ГДР. На этот раз хороший подарок читателям преподнесло Тувинское книжное издательство — из печати вышел сборник «Оскюс-оол и Золотая дангына».

Сказки являются важной составной частью духовной культуры, и появление нового издания на русском языке позволит читателям многих национальностей познакомиться с образцами поэтического творчества тувинского народа. В сказках, вошедших в сборник, воспеваются смелые люди — богатыри, осуждаются трусость, измена, жадность, лень. Любимый герой сирота Оскюс-оол выходит победителем из всех испытаний, а Золотая дангына (царевна) является другом и советчиком тувинского ходжи Насреддина.

Перевод сказок осуществлен доценом Кызылского педагогического института М. А. Хадаханэ. Иллюстрировал книгу художник Владимир Донгак.

С. САНДЮ.

Музей «красного адмирала»

Музей лейтенанта Шмидта открыт в Бердянске на улице, носящей имя мужественного революционера. Он разместился в двухэтажном доме, где прошли детство и отрочество одного из руководителей Севастопольского восстания 1905 года.

Среди экспонатов — личные вещи П. П. Шмидта, документы, фотоснимки, книги и журналы — на большом панно запечатлены мятежный лейтенант и члены революционного судового комитета крейсера «Очаков», с которого «красный адмирал» 75 лет назад руководил восставшими против царизма матросами Черноморского флота.

В город пришла сказка

Победителем первого смотра-конкурса народных сказителей Литвы, закончившегося в Каунасе, стал 73-летний пенсионер из города Плунге Юозас Жимантас.

Резчик по дереву, участник всесоюзных и международных выставок работ народных мастеров оказался и ревностным собирателем фольклора, отличным рассказчиком.

Шестьдесят участников конкурса—победителей зональных соревнований — выступали в школах, детских садах, на площади ратуши в старой части города. Во Дворце профсоюзов состоялся заключительный концерт лауреатов, представляющих семитысячный отряд народных сказителей Литвы.

(ТАСС).

Сегодня — 100 лет со дня рождения А. Блока

НА ПЕРЕКРЕСТКЕ ЭПОХ

«Сама судьба мне завещала...» — эти блоковские строки, обращенные к А. С. Пушкину, могут служить эпиграфом выставки, посвященной столетию со дня рождения А. Блока. И символично, что экспозиция, подготовленная Государственным литературным музеем, начинается старинной гравюрой, запечатлевшей открытие знаменитого памятника Пушкину в Москве.

Год 1880 — год, когда родился другой Александр — будущий поэт Александр Блок. С юных лет видел он в этом совпадении дат особое предзнаменование, не случайно вновь посвятив Александру Сергеевичу — величайшему гению России — одно из последних своих стихотворений.

Четыре зала предназначены для выставки, расположенной в центре столицы, в бывшем Петровском монастыре. В витринах — портреты, рукописи, фотографии, рисунки. Атмосферу эпохи, в которой жил и творил поэт, создают зарисовки Москвы и Петербурга, выполненные Верещагиным, Дюбуа, Юоном, фотографии, сделанные в то время. Белая стена служит экраном для слайдов. Они словно переносят зрителей в убогую русскую деревушку, показывают бедняков-крестьян, рабочих, поднявшихся на баррикады 1905 года, воссоздают картины октябрьского штурма — словом, рассказывают о том, что формировало личность поэта и нашло отражение в его стихах, письмах, дневниках.

Бессмертная революционная поэма «Двенадцать» — особое место в творчестве Блока, и, естественно, история ее создания составляет отдельный раздел выставки. В экспозиции — два уникальных, бережно реставрированных плаката, появившихся сразу после выхода поэмы. Художники не известны.

На одном плакате — штамп «Петроградский СОВДЕП», стихи:

Мы на горе всем буржуям
Мировой пожар раздуем —

и рабочий на фоне пылающих небоскребов и фабрик. В центре второго листа — красноармеец со штыком призывает:

Революционный держите
шаг!
Неугомонный не дремлет
враг!

Здесь же изображен первый Герб Страны Советов, где вместо привычного для нас серпа — плуг, скрещенный с молотом.

Многие экспонаты повествуют о разнообразных увлечениях поэта, среди которых одним из главных был театр. Сохранилась редкая фотография Блока в роли Гамлета, а его будущей жены Л. Д. Менделеевой в роли Офелии.

Из частных собраний коллекционеров-москвичей, из семейных архивов поступили на выставку альбомы, фотоаппарат, которым Александр Александрович делал снимки в Шахматове; его дорожные часы, рабочий столик матери, портреты и фотографии А. Белого, И. Бунина, А. Куприна, В. Брюсова. Выступления Блока в периодических изданиях, его публицистическая и общественная деятельность в годы Советской власти — все нашло отражение в экспозиции, позволяющей увидеть связь художника с историей и культурой своего времени.

— Эту связь нам чрезвычайно важно было показать на материалах выставки, которая впервые так широко и полно даст представление о Блоке и его времени, — говорит директор музея Н. Шахалова. — Это был период в истории страны и народа, когда прошлое как бы перекликалось с будущим, и эту перекличку—«перекресток эпох» — Блок сумел отразить с огромной поэтической силой и глубиной. Поэт пристально вглядывался в будущее, приветствовал его в революции. Он искренне, всем сердцем служил ее великому делу, верно понимая ответственность художника перед родиной, перед народом. Когда-то Блок так оценил себя — поэта:

Он весь — дитя добра
и света,
Он весь — свободы
торжество!

Нынешний читатель, в чьей душе блоковские стихи находят горячий, созвучный отклик, может с полным правом повторить сегодня эти пророческие слова.

Е. ХОРЕВА, корр. ТАСС.

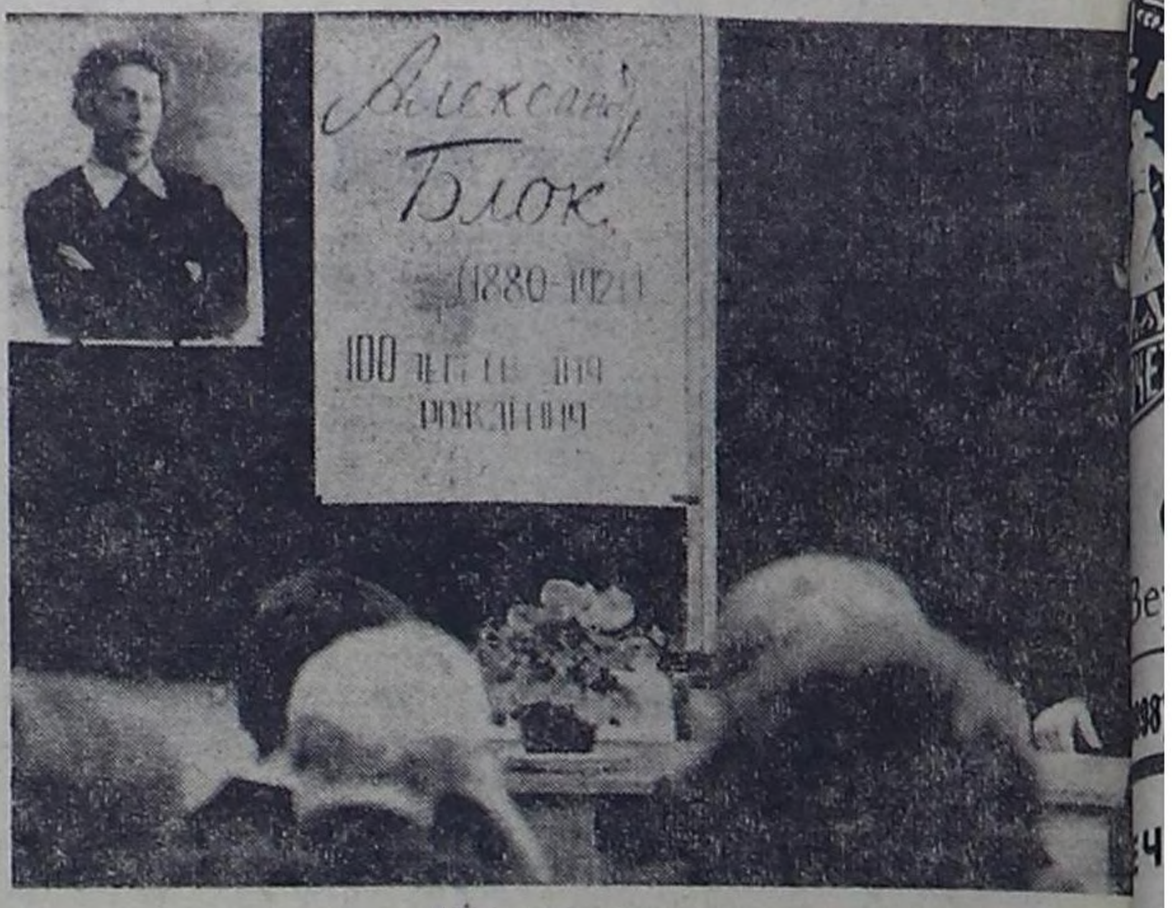

На снимке: стихи А. Блока читает ученик 10 класса 157-й школы Ленинграда Анатолий Севрюгин.

Фото Ю. Белинского. (Фотохроника ТАСС).

ПО СТОРОНАМ „КОРОБКИ"

Письма шли одно за другим, и одно тревожнее другого. Судите сами:

«Надо мной нависает беда, дело в том, что меня лишают элементарных прав, как подъезда к собственному дому и вида на окружающий мир... Я ведь тоже человек, жить хочу и живу».

«Честно говоря, в вечернее время будет и пройти опасно».

«...В этом письме я выразила желание всех мам, детей и хозяек этих домов».

Из-за чего такие волнения? В чем опасность, угрожающая, по мнению авторов писем, жителям домов № 3, 5 и 3 а на улице Дружбы и домиков на улице Шоссейной? Что за общее желание объединило «всех мам, детей и хозяек» упомянутых домов?

Оказывается, все очень просто. Внутри двора, где с трех сторон — пятиэтажные многоквартирные дома, а с четвертой — несколько старых домиков, пока еще обитаемых, но предназначенных под снос, строится хоккейная «коробка», такая же, как во множестве микрорайонов и в Кызыле, и в других городах. Простейшее спортивное сооружение: огородить его, нарастить низенький дощатый забор густой металлической сеткой, выровнять поле, залить — и катайтесь всю зиму, ребятишки, тренируйся, дворовая команда юных хоккеистов, делайте первые шаги на коньках, малыши. Наверное, общее желание всех мам и детей, чтобы такую площадку поскорей построили?

Да, у детей желание именно такое. И они все делают для того, чтобы оно скорее исполнилось: прибежав из школы, берутся за молотки, сколачивают забор, натягивают сетку, долбят мерзлую землю, готовя ямы для установки осветительных опор. Работают семиклассники, восьмиклассники, шестиклассники. Руководят работой ребят их тренеры А. А. Аракчаа и В. В. Шамонин.

Что же касается желания «мам и хозяек», по крайней мере, тех, что писали в редакцию, оно — противоположное: остановить ребячью стройку, убрать со двора «коробку». И якобы в интересах детей, которым «негде играть». Жалуются авторы писем также на то, что якобы убраны бельевые вешала, негде сушить белье, вытрясать дорожки, и, наконец, боятся, что им «побьют шайбами окна».

— Да не будем мы окна бить! — услышав такое предположение, отрывается от работы белоголовый подросток. Взгляд у него при этом умоляющий: да поймите же вы нас, вредные тетки!

Но тетки на этот раз не вредные, и как нужна любому городскому двору хоккейная площадка для детей, они понимают: ребячью стройку и ее окрестности осматривает вместе с корреспондентом газеты методист Кызылского производственного эксплуатационно-жилищного треста Ирина Семеновна Белогорская. Всей душой она сочувствует ребятам, старается, чтобы им во дворах было хорошо, чтобы нашлись там каждому из них интересные и полезные занятия. Она тоже писала в редакцию, описывала, с какой старательностью трудятся школьники, возмущалась тем, что родители вместо помощи детям «строят» им... помехи. В то же время Ирина Семеновна и другие работники треста вовсе не заинтересованы в создании каких-либо неудобств для жителей как государственных, многоквартирных, так и небольших индивидуальных домов. Побывав, например, у автора одного из трех приведенных здесь писем А. И. Бураврлева, она убедилась, что подъехать к его воротам грузовой машине действительно невозможно, и тут же нашла решение вопроса: деревянная горка-«катушка» для детей установлена неправильно и не на месте, надо перенести ее, установить более удобно, по другую сторону хоккейной «коробки», один из индивидуальных гаражей, размещенных тут же, сдвинуть поближе к другому — и проезд откроется. Сумела Ирина Семеновна и объяснить пожилому человеку, что на прежнем месте, где в прошлом году был расположен каток, будет строиться детский сад, остальные «пустыри» в этом микрорайоне города тоже все распланированы, размечены под строительные объекты — жилые дома, предприятия службы быта. Напомнила, что жильцы вот таких, как у него, домиков, идущих на снос, в первую очередь получат благоустроенные квартиры. И уже не с такой обидой посмотрел вокруг инвалид.

Внимание: подросток

Труднее было разговаривать с Ф. А. Легостаевым из 36-й квартиры дома № 3 а на улице Дружбы. Наблюдая во дворе за работой подростков, Федор Андреевич ни на минуту не проникся уважением к их трудолюбию и не испытал желания помочь им. Человек тоже немолодой, достаточно образованный, много лет работавший в милиции, с воспитанием несовершеннолетних, казалось бы, связанный, он допускал по меньшей мере странные заявления. Сначала, как и авторы писем (одно из них писала его жена Мария Дмитриевна), твердил о каком-то хоккейном стадионе республиканского значения и о его нежелательности вблизи жилых домов. Потом, когда удалось разъяснить ему, что строится всего-навсего дворовая «коробка» для игр детей, живущих в этом же доме, спросил вдруг:

— А почему они на протоке не катаются? — хотя понятно, что такого рода катания сопряжены для детей с опасностью. И еще одно сказал:

— От четырнадцатого магазина до самой школы-интерната вон сколько места, там бы и строили каток!

Интересно, а своего ребенка отпустили бы Федор Андреевич с Марией Дмитриевной на такое расстояние от дома, в мороз, одного? Вот где действительно могут случиться несчастья, на которые намекает Мария Дмитриевна в письме в редакцию...

А «коробка» от подъездов и стен домов удалена на вполне достаточное расстояние, забор вокруг нее невысок, сетка над ним достаточно густа, чтобы не пропустить шайбу, да и не долетит никакая шайба ни до третьего этажа, где живут супруги Легостаевы ни тем более до пятого, откуда смотрит на строящуюся хоккейную площадку автор третьего письма Л. И. Секачева. Людмилу Ивановну мы не застали дома, но могли убедиться, что и вешала бельевые от ее подъезда, как говорится, в двух шагах, и песочницы для игр самых маленьких детей не «нахально сдвинуты прямо к проезжей части дороги», как сообщила она в письме, а расположены под окнами дома, там же, где и насаждения-кустарники. Мало насаждений? Можно будет добавить весной, если сами жильцы дома № 3 а и соседних с ним возьмутся за дело хотя бы с десятой долей того азарта, с которым строят сейчас хоккейную площадку Витя Карпов из школы № 11, Тимур Даржаа и Витя Юферов из школы № 7 и их сверстники. Выйти так же дружно, украсить свой двор, помочь ребятам...

В том и заключается забота о подростках, чтобы поддержать их в хорошем начинании, а не видеть в каждом из них потенциального хулигана, преступника. Покажите им пример. Станьте рядом с ними да помогите натянуть сетку — вы ведь выше, сильней. А как было бы хорошо, если бы ветераны—Александр Иванович, Федор Андреевич и их соседи — пришли к ребятам рассказать о своем трудовом и боевом прошлом, если бы Людмила Ивановна, как врач, занялась с ними, скажем, профилактикой хоккейного травматизма. Есть среди жильцов домов по сторонам хоккейной «коробки» и специалисты по правовой пропаганде. Вот и создать бы здесь дворовый юношеский клуб! А на лед... Что ж, когда он заблестит, отражая огни, и все привыкнут к нему, может быть и Федор Андреевич выведет на его гладь подросшего внука...

Когда мы говорим: «Внимание: подросток», мы не предотвращаем взрослых от опасности, якобы от подростков исходящей. Все были подростками. И, произнося эти слова, мы стремимся привлечь внимание взрослых к интересам подростков, к их потребностям и трудностям. Предотвратить от той страшной опасности, которую и для подростков, и для взрослых несет в себе невнимание к растущему человеку.

С. КОЗЛОВА.

ПРИЗЫ БОЛЬШОГО ФУТБОЛА

По традиции на финише футбольного сезона редакции газет и журналов, спортивные и общественные организации определяют лауреатов учрежденных ими призов. Как правило, большую их часть завоевывает команда-чемпион. Не стало исключением и минувшее первенство. Обладателям золотых медалей — киевским динамовцам будут вручены пять призов большого футбола. Игроки этого клуба оказались вне конкуренции в споре за звание самой результативной команды. В 34 матчах они забили 63 мяча и уверенно завоевали приз Центрального спортивного клуба армии, вручаемый в память о выдающемся советском футболисте Григории Федотове. Лучше всех выступали чемпионы страны на чужих полях (19 очков из 34 возможных), став лауреатами приза украинской молодежной газеты «Комсомольское знамя».

В 10-й раз победили киевляне в соревновании дублеров, за что они получают приз Спорткомитета СССР.

Футболисты столицы Украины будут отмечены также призами Федерации футбола СССР (за наибольшую сумму очков, набранных основным и дублирующим составами) и киевского журнала «Старт» (за лучшую разность забитых и пропущенных мячей).

Лучшим бомбардиром чемпионата страны стал 24-летний нападающий ростовского СКА и сборной СССР Сергей Андреев, забивший 20 мячей (6 из них с пенальти). Ему будет вручен приз газеты «Труд».

Журнал «Огонек» по традиции назвал лучшего вратаря турнира. Это — 23-летний страж ворот московского «Спартака» и сборной СССР Ренат Дасаев.

Серебряные призеры — московские спартаковцы получат приз «Справедливой игры», который учреждает журнал «Человек и закон». У команды всего четыре предупреждения в чемпионате и одно в розыгрыше Кубка СССР.

Ленинградский «Зенит», переместившийся с прошлогоднего десятого места на третье, получит «Кубок прогресса», учрежденный украинской «Рабочей газетой».

«Гроза авторитетов» — так называется приз еженедельника «Спортивная Москва». Он будет вручен одесскому «Черноморцу», который в матчах с призерами чемпионата набрал 7 очков из двенадцати возможных.

И наконец, лауреатом приза «За волю к победе» газеты «Советская Россия» стали футболисты алма-атинского «Кайрата». Они выиграли три матча, в ходе которых в счете вел их соперник.

(Корр. ТАСС).

НАЧАЛИ С ПОБЕДЫ

МАДРИД, 26 ноября. (ТАСС). Футболисты сборной СССР свой первый матч зарубежного турне провели в столице Испании на стадионе «Висенте кальдерон» с лидером национального чемпионата командой «Атлетико» (Мадрид). Игра проходила с заметным преимуществом наших футболистов и принесла им победу — 3:0 (2:0).

Голы забили: Тарханов (32 мин.), Гаврилов (42) и Буряк (52, с пенальти).

ПОГОДА

По республике ожидается переменная облачность, местами небольшой снег. Ветер северо-западный, 9—14 метров в секунду. Температура воздуха: ночью 20—25 градусов мороза (в отдельных районах 15—20 градусов). На автодорогах республики небольшой снег, видимость 4—6 километров.

В Кызыле — переменная облачность, кратковременный снег. Ветер северо-западный, 9—14 метров в секунду. Температура воздуха: ночью 19—21 градус мороза, днем 12—14 градусов. Атмосферное давление 706 миллиметров ртутного столба.

Редактор В. Л. МАСЛОВ.

НАПРЯЖЕННЫЙ ФИНИШ

Чемпионом Кызыла по шахматам стал молодой перворазрядник сотрудник Министерства внутренних дел Тувинской АССР Станислав Лямин.

В седьмом туре в результате победы над лидером А. Сулеймановым С. Лямин возглавил турнирную таблицу чемпионата. Партия между ними проходила в очень напряженной борьбе. Уже в дебюте пошла острая игра. Чтобы остановить грозную атаку лидера, С. Лямин вынужден был пойти на жертву ферзя за две ладьи и слона. В позиции при таком соотношении фигур А. Сулейманов отказался от ничейного варианта, но затем вынужден был остановить часы.

В этом же туре К. Сат переиграл Д. Ондара и с пятью очками вышел на третье место.

Последний восьмой тур преподнес новые сюрпризы. Лидер С. Лямин во встрече с перворазрядником Ю. Быковым потерпел поражение. Вопрос о чемпионе оставался открытым.

К этому моменту К. Сат уже имел выигрышную позицию с Б. Чюдюком, а М. Кенин-Лопсан проигрышную с А. Сулеймановым. Не сумев справиться с техническими трудностями, А. Сулейманов допустил обидный промах, и ответная комбинация соперника вновь заставила его остановить часы.

В свою очередь К. Сат, сумев сломить упорное сопротивление своего соперника, догнал по очкам С. Лямина. Но имея более низкий показатель по коэффициенту Бухгольца, занял второе место. По 5,5 очка набрали А. Сулейманов и М. Кенин-Лопсан, но третье место по тому же коэффициенту было присуждено А. Сулейманову. Таким образом, перворазрядники Станислав Лямин, Калдар-оол Сат и Амир Сулейманов получили право участвовать в чемпионате республики.

Вл. БУЗЫКАЕВ.

ТЕЛЕВИДЕНИЕ

28 ноября

Первая программа

ПОКАЗЫВАЕТ МОСКВА

8.00 — «Время». Информационная программа. 8.50 — Утренняя гимнастика. 9.15 — «Лавина с гор». Художественный фильм. 10.50 — Играет квартет им. Шостаковича. 11.20 — «Бой, Лель, Чингиз и другие». Научно-популярный фильм. 11.50 — Новости. 11.55—14.00 — Перерыв. 14.00 — Новости. 14.20 — «Время по отцовским часам». Телевизионный документальный фильм. 14.50 — Фридрих Энгельс. Страницы жизни. К 160-летию со дня рождения. 15.35 — Танцует народная артистка СССР М. Сабирова и народный артист Таджикской ССР М. Бурханов. 16.15 — Дела московского комсомола. 16.45 —«В гостях у сказки». «Сказка о потерянном времени». Художественный фильм. 18.15 — Сегодня в мире. 18.30 — «Почта программы «Время». Ведущий — комментатор Е. Синицын.

ПОКАЗЫВАЕТ КЫЗЫЛ

19.05 — Теленовости на тувинском языке. 19.15 — «Человек и закон». 19.45 — «Тувинская неделя ... онная програм... «Писатель и вр...

ПОКАЗЫВАЕ...

20.30 — «Вре... ционная програ... «Эрмитаж. Иск... ции XIX века», слово директо... академика Б. ... го. 21.45—23.35 ... ма». Ведущий ... тург Д. К. Ор... нии — Информ... пуск «Сегодня ...

Вторая ...

ПОКАЗЫВАЕ...

18.00 — «По... горны». Фильм... — Объявления, — «Народное ... Передача на ... ке (в записи).

ПОКАЗЫВА...

19.05 — «З... 19.15 — К 100 ... рождения А. А... мьера телевизи... монографии «И... Из жизни Алек...

ПОКАЗЫВА...

20.30—21.10— ...ля». Телевизион... 2-я серия.

КИНО

28 ноября

«НАЙЫРАЛ»: «Выстрел в спину» в 9.30, 11.20, 13.10, 15.00, 16.50, 18.40 (удл.), 21.00.

«ПИОНЕР»: «Гариб в стране джинов» в 11.10, **«Волочаевские дни»** в 9.10, 12.50, **«В плену дворцовых интриг»** (2 серии) в 14.50, 17.40, 20.50.

«КАА-ХЕМ»: «Когда я стану великаном» в 10.00, **«Сцены из семейной жизни»** в 13.10, 15.00, 16.50, 18.40 (удл.), 21.00.

«ВОСТОК»: «Дачная поездка сержанта Цыбули» в 15.00, 16.50, 18.40, 20.30.

ДК «Енисей»: «Берегись! Змеи!» (2 серии) в 17.00, 20.00.

ДК «Мир»: «Впервые замужем» в 18.00, 20.00 (удл.).

Республиканск... общества авто... ОБЪЯВЛЯ... на курсы водит... «А» и «В».

Начало заня... 1980 г. по адрес... Топографическая...

С 1 декабря ... тошколе начина... дельные курсы ... мастерства вож...

Теоретические ... членов обществ... бесплатно; за ... ние навыков во... процентной скид... щего тарифа.

Наши теле... 2-10-07.

Тувинские э... сет...

ДОВОДЯТ Д... организаций и ... Кызылская ... производит отг... 8 часов 30 мин... 30 минут в раб... ли.

ТЕАТР

Тувинский музыкально-драматический театр

28 ноября

Е. Пермяк.

«СЕРЕБРЯНОЕ КОПЫТЦЕ»

(Сказка в 2-х действиях)

Начало спектакля в 10 часов.

В. Серен-оол.

«ПОРА ЦВЕТЕНИЯ ТАВОЛГИ»

(Лирическая пьеса в 2-х актах)

Начало спектакля в 19 часов.

Кызылское п... АТ... ПРИГЛАШАЕ... водителей ...

Срок обуче... цев. Выплачива... дня 90 рублей ... глашаются ли... 20,5 лет, имею... ние не ниже 8... зылскую пропис...

Обращаться ... г. Кызыл, ул. ... отдел кадров.

ПРИГЛАШАЮТ НА РАБ...

Ремонтно-монтажный комбинат Минторга — слесарей-сантехников, газоэлектросварщиков, электриков, лифтеров, учеников слесарей по холодильному и торгово-технологическому оборудованию, кассовым аппаратам, автоматам по продаже газводы, вентиляции с последующим направлением в январе—сентябре на учебу в учебно-курсовые комбинаты, находящиеся в г. Новосибирске, г. Пятигорске сроком на 4—6 месяцев. Во время учебы выплачивается стипендия до 100 рублей в месяц. Принимаются лица, достигшие 18-летнего возраста, с 8-летним и средним образованием.

Обращаться по адресу: г. Кызыл, ул. Шевченко, 227, телефон 2-17-54.

№ 1775.

Кызылский мелькомбинат — бухгалтеров, экономистов, секретаря-машинистку, электриков.

Проезд на работу служебным автобусом, имеется столовая.

Обращаться по адресу: г. Кызыл, ул. Трудовая, 32, телефон 2-37-57.

Тувинское ... ское правлени... ского обществ... технолога, ст... галтера, агента ... нию, вахтера.

Обращаться ... г. Кызыл, ул. ... кв. 110, телефо...

Кызылская ... **Минторга** — в... чиков, рабочих... переборку ово... мышленные ск...

Обращаться ... г. Кызыл, ул. ... 15, телефон 2-4...

Ясли-сад № ... тателей, нянь, ... поваров, кухон... цу, дворника.

Обращаться ... г. Кызыл, ул. ... ная, 26 а.

Ясли-сад № ...

Обращаться ... г. Кызыл, ул. ... телефон 2-11-7...

АДРЕС РЕДАКЦИИ И ТЕЛЕФОНЫ: 667000 г. Кызыл, ул. Ленина, 17

ТЕЛЕФОНЫ: редактора—2-34-38, заместителей редактора —2-51-20, секретариата—2-28-56, отделов: партийной жизни, пропаганды—2-22-88, советского строительства и быта—2-26-86, сельского хозяйства—2-27-46, промышленности —2-32-85, культуры—2-29-54, информации—2-25-74, писем и рабселькоров — 2-47-56, бухгалтерии, инспектора по приему объявлений (ул. Щетинкина и Кравченко, 46) — 2-12-45, типографии (гл. инженер)— 2-54-73. О недоставке газет звонить по телефону 2-32-75.

ГАЗЕТ... ШЕ... В ...

Типография управления по делам издательств, полиграфии и книжной торговли Совета Министров Тувинской АССР (г. Кызыл, ул. Щетинкина и Кравченко, 1). Заказ № 2849. ТС 01859.