Пролетарии всех стран, соединяйтесь!

ТУВИНСКАЯ ПРАВДА

Орган Тувинского областного комитета КПСС, Верховного Совета и Совета Министров Тувинской АССР

(10910) | Вторник, 16 декабря 1980 года | Год издания 57-й | Цена 2 коп.

Энергия Усть-Илима

УСТЬ-ИЛИМСК. (ТАСС). С оценкой «отлично» принята в промышленную эксплуатацию Усть-Илимская ГЭС. Коллектив ударной стройки досрочно выполнил обязательство, принятое в честь XXVI съезда КПСС.

Самая молодая гидростанция на Ангаре по мощности — 3.840 тысяч киловатт — входит в число крупнейших в стране. Вливаясь в Единую систему Сибири, энергия Усть-Илима ведет поезда по Транссибу, плавит металл, возводит гиганты индустрии на востоке страны, облегчает труд и быт сибиряков. Электричество пришло в самые отдаленные таежные села и поселки лесозаготовителей, взяло на себя трудоемкие операции в колхозах и совхозах.

Страна Советов: новости дня

Ударный темп металлургов

ДОНЕЦК. Досрочно выполнили договорные обязательства перед потребителями прокатчики металлургического завода имени В. И. Ленина. Они отгрузили последнюю партию продукции в счет пятилетнего плана.

Путь к успеху открыла коренная реконструкция старейшего в Донбассе металлургического предприятия, осуществленная в нынешней пятилетке. За счет обновления прокатного производства выпуск товарного металла значительно увеличен.

Крупным выигрышем обернулся поиск заводских новаторов. Они удлинили так называемое раскатное поле, ограничившее возможности мощного стана, и теперь в один проход здесь прокатывают шесть тонн металла — вдвое больше прежнего. Смонтированные дополнительные подъемники для перемещения многотонных слитков и другие вспомогательные механизмы практически исключили вынужденные паузы в технологическом процессе.

Донецкие прокатчики до конца года решили произвести еще не менее ста тысяч тонн высокосортного металла.

К богатствам Севера — по-хозяйски

УСИНСК (Коми АССР). На головных сооружениях крупнейшего приполярного нефтепромысла автономной республики — Усинского — введены в строй мощные установки подготовки попутного газа.

— Тем самым в Приполярье положено начало новой отрасли — газодобывающей,— сказал начальник управления «Усинскнефть» В. Усик. — Богатейшее природное сырье теперь используется комплексно. Назначение введенных установок — весь извлекаемый из недр попутный газ отделить от конденсата, вредных примесей и осушить. В таком виде он легко транспортируется и может эффективно использоваться во многих отраслях народного хозяйства.

Проектом Основных направлений предусмотрено дальнейшее развитие топливно-энергетического комплекса в Коми АССР. В будущем пятилетии предстоит пустить еще четыре такие мощные установки подготовки газа. Это значительно снизит затраты на освоение богатейших природных кладовых Европейского Севера страны, позволит использовать их рачительно, по-хозяйски.

Солнце в плавильной печи

ЛЕНИНГРАД. Заданные свойства получают металлы в печи плазменно-дугового переплава, которая введена в эксплуатацию на Ленинградском сталепрокатном заводе. При температурах более высоких, чем на поверхности Солнца, на установке получен первый слиток особо чистого сплава.

Высококачественным сырьем теперь обеспечен действующий на предприятии горячепрокатный стан, способный катать ленту толщиною до двух микрон. Такой прокат с точно выдержанными составом и свойствами необходим для дальнейшего развития электроники, приборостроения, других отраслей промышленности.

Плазма стала действенным инструментом технического прогресса. На предприятиях города сейчас работают сотни плазмотронов. Потоки газа, раскаленные до температуры в несколько тысяч градусов, сваривают изделия, с высокой точностью режут металл, придают веществам новые свойства.

Город шагает в будущее

КАЛУГА. Старинный русский город, расположенный на берегу Оки, расширяет свои границы. Мощные строительные краны шагнули на правобережье, где по генеральному плану развития Калуги создаются новые микрорайоны. Здесь начали кладку стен первых многоэтажных домов.

Под застройку отведено более 250 гектаров. Она осуществляется комплексно. По мере сооружения и ввода в эксплуатацию предприятий намечено возвести благоустроенные дома, магазины, детские сады, спортивные и культурно-бытовые учреждения.

(ТАСС).

ВЫСОКОЙ АКТИВНОСТЬЮ

...ромным интересом знакомятся трудящиеся нашей ре... с проектом ЦК КПСС к XXVI съезду партии «Ос... направления экономического и социального развития ... 1981—1985 годы и на период до 1990 года». Этот ...ный документ, в котором партия наметила масштабные задачи на предстоящие годы, вынесен на всенародное ...суждение.

...родное обсуждение документа ЦК КПСС — яркое ...ьство подлинного демократизма нашего общественного строя. Каждый гражданин нашей республики, как и ...етский человек, имеет право и возможность высказать ...е мнение по самым актуальным проблемам развития ...спублики и страны, внести конкретные предложения ...ения к документу, направленные на успех общего ...ла.

...ное единство партии и народа, являющееся проч...ой наших нынешних и будущих успехов, находит ...ное выражение в трудовом и политическом подъ..., вызванном подготовкой к XXVI съезду КПСС. О ...м завершении заданий и социалистических обяза... десятой пятилетки в нашей республике рапортуют ...коллективы промышленных предприятий, хозяйств, ...астков, бригад и звеньев, тысячи передовых рабо... является убедительным подтверждением слов Гене... секретаря ЦК КПСС, Председателя Президиума ...го Совета СССР товарища Л. И. Брежнева о том, ...готовка к съезду — это мощный рычаг подъема по... и трудовой активности как коммунистов, так и ...йных».

...партийных организаций состоит в том, чтобы всемер... поддерживать энтузиазм масс, повышать накал борьбы за ...ение качественных и количественных показателей, под... и распространять передовой опыт, формы и методы, ...ы, которые способствуют повышению ее эффективности, ...ества, последовательно добиваться экономного, ра...ого использования материальных, финансовых и тру...сурсов, приводить в действие резервы.

...ередная и очень ответственная часть той работы, ...стоит сейчас перед партийными организациями — ...ое разъяснение проекта ЦК КПСС и организация ...тересованного, всестороннего обсуждения. Постанов... ...ро обкома КПСС «Об организации обсуждения про... КПСС к XXVI съезду партии «Основные направле... ...мического и социального развития СССР на 1981— ... и на период до 1990 года» обязывает провести эту ...неотложную работу в трудовых коллективах, учеб...ениях, воинских подразделениях, по месту жительства, в партийных, профсоюзных и комсомольских ...ях, на собраниях актива и пленумах партийных ...в, областной партийной конференции.

...ндировать программный документ партии призван ...идеологический актив — почти 40-тысячная армия ...их докладчиков партийных комитетов, пропаганди... партийного и комсомольского просвещения и эконо... образования трудящихся, лекторов общества «Зна...», информаторов, агитаторов, активистов агитквар...ым фактором, положительно влияющим на дейст... идеологической работы, должно стать широкое уча... руководящих работников партийных, советских, ...ых, комсомольских и хозяйственных органов, уче...ых специалистов всех отраслей народного хозяйства.

...ение должно пройти на высоком уровне, содержа...ровито, в тесной связи с решением конкретных за...ач перед трудовыми коллективами, выполнением ...заданий во всех отраслях народного хозяйства. Ор... обсуждение проекта должны направленные в ...и районы республики пропагандистские группы об...С.

...мо очень внимательно отнестись к мнениям и ...ниям трудящихся, принявших участие в обсуждении ...ироко обобщать и тщательно анализировать их, а ... требуют интересы дела, без промедления приня... ...ретные меры. Возглавить эту работу призваны соз... в партийных комитетах группы по учету, обобще... ...ожений и замечаний трудящихся, их оперативной ... Наша республика добилась немалых успехов в ...омическом и социальном развитии. Вместе с тем ... немало трудностей и упущений, которые тормо... ...тие народного хозяйства. Конструктивные, дело... ...ые предложения участников обсуждения в даль... ...жны помочь быстрее преодолеть имеющиеся не...

...идеологической, политико-воспитательной работы ...спублике в последние годы обогатилась новыми ... методами. Широкую идейно-воспитательную рабо... ...ными слоями населения ведут информационно... ...ские группы, группы политических докладчиков, ...агитквартир по месту жительства граждан. Проч... в повседневную практику проведение единых по... ...которые проходят ежемесячно и посвящаются наи... ...альным вопросам. Очередной единый политдень, ...ойдет в третью пятницу декабря, будет посвящен ...проекта ЦК КПСС.

...артийные организации деятельно готовятся к про... ...его массового мероприятия: комплектуют инфор... ...пропагандистские группы, составляют графики их ...трудовые коллективы, инструктируют политдокладчиков, политинформаторов, готовят для них спра... ...материалы и методическую литературу. Единый по... ...дует провести так, чтобы массово-политическими ...ами были охвачены все трудовые коллективы, что... ...активное участие в обсуждении проекта приняли ...ления.

...К КПСС повсеместно начали изучать во всех зве... ...артийного и комсомольского политпросвещения и ...ого образования трудящихся, которой охвачено ...е большинство работников промышленности, ...а, транспорта, сельского хозяйства, сферы обслу... ...здравоохранения, науки, культуры. Пропагандистам ...беспечить полную явку на занятия, высокую актив... ...телей, детальное изучение проекта ЦК КПСС.

...е организации должны сделать все для того, что... ...ение важного документа стало могучим рычагом, ...ствующим стимулом для дальнейшей трудовой ...ской активности коммунистов, всех трудящихся с ...закрепить достигнутое в десятой пятилетке, соз... основу для плодотворной работы в новой пяти... ...которой намечены в проекте ЦК КПСС.

Навстречу XXVI съезду КПСС

Миллион Николая Быкова

Большую трудовую победу одержал в социалистическом соревновании в честь XXVI съезда партии водитель Кызылского АТП-1 Николай Борисович Быков.

За одиннадцать месяцев года он выработал на автомобиле КамАЗ миллион тонно-километров. Такого успеха на предприятии еще никто не добивался. С начала года он перевез 3.100 тонн груза, превысив план на 540 тонн.

Два десятка лет работает на предприятии Николай Борисович. Многие дороги Тувы ему хорошо известны. В Монгун-Тайгу и Бай-Тайгу, Овюр и Эрзин, Барун-Хемчик и Тес-Хем и другие районы он возил народнохозяйственные грузы. Но чаще всего ему приходится преодолевать тяжелые перевалы более тысячекилометрового Саянского кольца. И каждый рейс он выполняет с опережением графика, одним из первых выполнил пятилетку.

Высокие показатели и у его товарищей по бригаде, которой руководит В. П. Барыбин. Она завершила пятилетний план перевозки грузов за четыре с половиной года. Первыми в АТП рапортовали о выполнении пятилетки и бригады, руководимые коммунистами И. С. Баевым, М. Ф. Демниным. Всего уже более сорока водителей предприятия справились с пятилетним заданием, а около шестидесяти досрочно достигли годового рубежа.

М. ТУРБИНА,
секретарь партийного бюро Кызылского АТП-1.

РЕМОНТНЫЙ КОНВЕЙЕР

РЕПОРТАЖ

Нет, привычного вам заводского конвейера в машинно-тракторных мастерских Тувинской опытной сельскохозяйственной станции вы, конечно, не увидите. Не движутся ленты транспортеров, не перемещаются по участкам, обрастая узлами и деталями, станины машин, не сходят у ворот цеха, блестя краской, агрегаты. И все же, конвейер существует, поскольку современную сложную сельскохозяйственную технику не под силу ремонтировать каждому механизатору в одиночку. Прежде чем комбайн или юркая «Беларусь» покинут мастерские, над их восстановлением приходится немало потрудиться и токарям, и кузнецам, и слесарям-мотористам, и, конечно же, самим механизаторам.

— График ремонтных работ, —рассказывает механик по сельскохозяйственным машинам Н. М. Афанаскин, — довольно напряженный. Да и объемы работ значительны: надо наладить более тридцати зерновых комбайнов, десять сеялок, около пятидесяти плугов, 54 трактора. Но рабочие мастерских и механизаторы успешно справились с квартальным заданием по ремонту тракторов, близки к выполнению плана IV квартала по восстановлению комбайнов.

...Ремонт начинается в токарном цехе. Невелик размер вытачиваемых здесь болтов, гаек, шпилек, но без этих деталей не обойдется ни моторист, ни ремонтник. Поэтому с утра до вечера гудят станки, синеватая стружка спиралью змеится из-под резца. Оба токаря — Василий Аксенович Иванов и Валерий Анатольевич Власов — в своей профессии не новички, отдали мастерским по десятку лет, имеют четвертый разряд.

— Особых изменений в технологии я не замечаю,—сдержанно говорит В. А. Иванов, отрывая на минуту взгляд от резца. — Наша работа сама по себе немного «консервативна», стиснута условиями допусков, размеров, стандартов...

Могут быть стандартными детали, но никогда не будет стандартным, похожим на другие, индивидуальный почерк мастера. Взять хотя бы следующий этап ремонтного конвейера — цех по восстановлению двигателей. Работающие здесь Думбуу Оюн, Александр Космачев, Иван Огородников заняты, на первый взгляд, одной и той же работой — разбирают двигатели тракторов и комбайнов. А приглядишься — каждую операцию выполняют по-своему, со смекалкой, вдумчиво. За ноябрь подготовлено ими семь двигателей, и уже четыре испытаны на стенде в декабре.

— Сколько поступает моторов, столько и ремонтируем, — рассказывает Д. Оюн.— Когда запасные части есть, то больше трех дней они у нас не стоят. Досадно только, что к нам часто попадают те двигатели, которые лишь недавно вышли из Кызылской межрайсельхозтехники. Получается, что деньги совхоз выплачивает этому предприятию, а ремонт все равно приходится делать нам.

Справедлив упрек рабочего. Если машина выходит из ворот совхозных мастерских, то она работает и без гарантийного талона хорошо. А вот с Кызылской межрайсельхозтехники порой и с талонами качества приходят агрегаты, поправленные на скорую руку. И хорошо, если закреплены они за такими опытными механизаторами, как Михаил Кыргыс или Евгений Командышко. Все сделают рабочие, чтобы исправить брак, отладить машину. Нынче передовые комбайнеры хозяйства свою технику приводят в порядок сами. Из шести комбайнов, поставленных в мастерские на текущий квартал, Е. Командышко с помощниками А. Чураковым и М. Кыргысом отремонтировали три.

— Когда сам каждый узел по винтику разберешь, — говорит М. Кыргыс, — на жатве в надежности комбайна не сомневаешься...

Цех ремонта — последний этап перед постановкой техники на хранение. После того, как механизаторы разберут, проверят, соберут агрегат, можно созывать комиссию и составлять акт приемки. Десять тракторов, пять комбайнов уже стоят исправными на машинном дворе. Безукоризненно работает ремонтный конвейер.

А. АЛЕКСАНДРОВ.



На снимке: слесарь-моторист Д. Оюн и токарь В. Иванов.

Фото В. Кривдика.

НА СТОЯНКИ К ОЛЕНЕВОДАМ

ТООРА-ХЕМ. (По радио). Партийные организации хозяйств, предприятий и организаций Тоджинского района развернули массово-политическую работу по разъяснению положений, изложенных в проекте ЦК КПСС к XXVI съезду партии «Основные направления экономического и социального развития СССР на 1981—1985 годы и на период до 1990 года».

На дальние оленеводческие стоянки совхозов «1 Мая» и «Тоора-Хем» в эти дни выехали группы специалистов для подсчета поголовья животных. Накануне отъезда они побывали в райкоме КПСС, где получили обстоятельные консультации и необходимые материалы о проведении бесед по проекту пятилетнего плана. Например, часто выступают с лекциями перед населением врач ветлечебницы Н. Сат и инспектор по качеству сельхозпродукции М. Ооржак. Они подготовились и к выступлениям перед оленеводами.

В центр оленеводческого отделения совхоза «1 Мая» — Хамсару направляется пропагандистская группа, которую возглавила заведующая отделом пропаганды и агитации райкома КПСС Б. С. Сарыглар. Ее члены выступят с лекциями и докладами о проекте нового пятилетнего плана.

К СВЕДЕНИЮ ДЕПУТАТОВ ГОРСОВЕТА

17 декабря в 14 часов в зале заседаний Кызылского горкома КПСС состоится сессия горсовета народных депутатов с повесткой дня:

1. О плане экономического и социального развития города на 1981 год и о ходе выполнения плана экономического и социального развития за 1980 год.

2. О бюджете города на 1981 год и об исполнении бюджета за 1979 год.

На сессию приглашаются депутаты Верховного Совета Тувинской АССР.

В ПОСЛЕДНИЙ ЧАС

ЗАРУБЕЖНАЯ ИНФОРМАЦИЯ

ЗАЯВЛЕНИЕ Я. КАДАРА

БУДАПЕШТ. Важное значение состоявшейся в Москве встречи руководящих деятелей государств — участников Варшавского Договора для укрепления мира во всем мире отметил Первый секретарь ЦК ВСРП Я. Кадар, выступая на проходящем здесь XXIV съезде венгерских профсоюзов. Он подчеркнул, что в ходе московской встречи была выражена решимость социалистических стран продолжать борьбу за упрочение разрядки и ликвидацию очагов напряженности на планете. В этой связи, указал оратор, неоценимое значение имеют выдвинутые Генеральным секретарем ЦК КПСС, Председателем Президиума Верховного Совета СССР Л. И. Брежневым во время официального дружественного визита в Индию предложения о путях обеспечения мира и безопасности в районе Персидского залива.

Касаясь положения в Польше, Я. Кадар отметил, что польские коммунисты, рабочий класс и народ ПНР имеют достаточно сил для решения имеющихся в настоящее время проблем и обеспечения дальнейшего продвижения Польши по пути социализма.

В своей речи первый секретарь ЦК ВСРП подробно остановился также на вопросах профсоюзного движения в Венгрии, других важных моментах внутриполитической жизни в стране.

БЕЗРАДОСТНЫЕ ПЕРСПЕКТИВЫ

МАДРИД. Новый год не принесет какого-либо решения серьезных проблем, которые стоят сейчас перед экономикой и финансами Испании. Выступая на пресс-конференции, которая была передана по испанскому телевидению, министр экономики и торговли Х. А. Гарсиа Диас сообщил, что рост цен в будущем году составит 13—14 процентов, а безработица будет расти, хотя темпы роста «сократятся».

Что касается прошедшего года, то, хотя в стране было создано примерно 7.000 новых рабочих мест, безработица в Испании продолжала увеличиваться.

БЕЗОСНОВАТЕЛЬНОЕ ПРИСУТСТВИЕ

ТЕГЕРАН. Иран резко осуждает присутствие военных флотилий США в районе Персидского залива и считает, что для него нет никаких оснований. Об этом говорится в распространенном здесь заявлении министерства иностранных дел Ирана. Исламская Республика Иран, отмечается в документе, протестует против насаждения американских военных баз в этом районе и указывает, что иностранное присутствие вблизи иранских берегов не способствует урегулированию вооруженного конфликта между Ираном и Ираком, а преследует колониалистские цели.

В заявлении содержится призыв ко всем соседним странам придерживаться принципов уважения территориальной целостности и суверенитета государств.

ОБСУЖДЕНЫ ВОПРОСЫ СОТРУДНИЧЕСТВА

КОТОНУ. В столице Бенина завершила работу пятидневная сессия совета министров Общей афромавританской организации (ОКАМ). Представители восьми государств Центральной и Западной Африки и Мавритания обсудили вопросы дальнейшего сотрудничества для ускорения экономического, технического, общественного и культурного развития стран — членов ОКАМ. Особое внимание было уделено транспорту, научным исследованиям и подготовке технических специалистов.

ВЫСОКАЯ ОЦЕНКА

НЬЮ-ЙОРК. Высокую оценку дал Совет мира США новым советским предложениям по обеспечению мира и безопасности в районе Персидского залива, которые выдвинул Генеральный секретарь ЦК КПСС, Председатель Президиума Верховного Совета СССР Л. И. Брежнев во время своего визита в Индию. В условиях усиления напряженности в районе Персидского залива администрация США должна со всем вниманием и ответственностью проанализировать эту инициативу и дать на нее положительный ответ, подчеркивается в заявлении Совета мира. В нем содержится также призыв ко всем американским борцам за мир, широкой общественности страны усилить кампанию поддержки новой советской инициативы.

В документе подвергаются критике политика Вашингтона в отношении района Персидского залива, планы военного вмешательства во внутренние дела других государств. Военное присутствие США в этом регионе, говорится в заявлении, непрерывно наращивается за счет создания новых военных баз, увеличения потока американских вооружений, направляемых ряду стран Персидского залива и Ближнего Востока, а также дислокации там военно-морской армады США. Ни для кого не секрет, что это является постоянным источником напряженности и нестабильности в регионе.

КИТАЙСКАЯ ПОМОЩЬ БАНДИТАМ

ПЕКИН. Здесь состоялась пресс-конференция заместителя министра иностранных дел Китая Хань Нянълуна для иностранных журналистов. Отвечая на вопрос, поставляет ли Пекин оружие бандитским формированиям, засылаемым в Афганистан извне, заместитель министра дал утвердительный ответ, цинично заявив, что-де китайское руководство считает оказание такой «помощи» своим «долгом». Тем самым высокопоставленный китайский представитель официально подтвердил, что пекинское руководство, действующее заодно с империалистическими кругами США и Пакистаном, участвует в ведении подрывной деятельности против законного революционного правительства Демократической Республики Афганистан.

(ТАСС, 15 декабря).

Тувинская республиканская БИБЛИОТЕКА им. А. С. Пушкина

Обсуждаем проект ЦК КПСС к XXVI съезду партии

ХЛЕБ НАЧИНАЕТСЯ С СЕМЯН

«Совершенствовать систему семеноводства сельскохозяйственных культур, ускорить перевод его на промышленную основу, быстрее внедрять в производство новые высокопродуктивные сорта и гибриды, повысить качество семян».

(Из проекта ЦК КПСС к XXVI съезду партии «Основные направления экономического и социального развития СССР на 1981—1985 годы и на период до 1990 года»).

В ДОКУМЕНТЕ ЦК КПСС большое внимание уделяется увеличению производства зерна и прямо связанной с этим проблеме обеспечения хлеборобов высококачественными семенами. Зерновой клин в Дзун-Хемчикском районе превышает 29 тысяч гектаров, а такие хозяйства, как имени XXII съезда КПСС, «Искра», «Алдан-Маадыр», по праву считаются одними из основных по производству товарного зерна. Именно на опытно-производственных участках и в передовых отделениях этих совхозов даже в самые неблагоприятные по погодным условиям годы был получен достаточно высокий урожай. Сыграли здесь свою роль и передовые приемы технологии возделывания пшеницы, ячменя, овса, и учет природно-климатических особенностей, и эффективное использование органики и туков. Вместе с тем решающее значение для резкого повышения урожайности зерновых культур имеют районированные, опробованные в местных условиях сорта, тщательная подготовка семенного материала.

Для того, чтобы ежегодно получать гарантированные урожаи хлебов, каждое хозяйство должно иметь два-три сорта семян различного типа — устойчивый к полеганию и прорастанию, скороспелый, среднеспелый и поздний, отзывчивый на минеральные удобрения. Это обеспечит высокий сбор зерна не только в благоприятные годы, но и значительно повысит верхний порог урожайности в засушливые или, наоборот, очень влажные годы. Большое значение в этом плане имеет «пригнанность» сорта по вегетационному периоду к конкретным условиям каждого хозяйства. Так, в совхозе «Алдан-Маадыр» высевают три сорта пшеницы — «саратовская-29», «бурятская» и «мильтурум-553». В текущем году каждый из этих сортов дал на отдельных участках соответственно двенадцать — тринадцать, а «мильтурум-553» — до двадцати центнеров зерна с гектара. Здесь же районированный сорт ячменя «красноуфимский-95» обеспечил сбор по 13,4 центнера зерна с каждого из более двухсот гектаров и овес «марино» — по 14 центнеров с гектара. При этом следует отметить, что такие урожаи получают в «Алдан-Маадыре», высевая семена этих сортов вот уже несколько лет, так что убеждать в целесообразности их использования, думается, не надо.

Однако, здесь сразу же возникает проблема обеспечения хозяйств высококондиционным семенным материалом. Совхоз имени XXII съезда КПСС, считающийся семеноводческим хозяйством и получающий от Тувинской опытной сельскохозяйственной станции элитные семена и семена первой репродукции на обновление фонда, с задачей своей не справляется. Из-за погодных условий, а зачастую из-за неумения и нежелания должным образом наладить дело семенные посевы ежегодно списываются на больших площадях. Это ведет к увеличению закупок из госресурсов, поскольку средняя урожайность на семенных полях совхоза имени XXII съезда КПСС порой не превышает пяти центнеров с гектара. Ко всему прочему в ходе недавней проверки выяснено, что в хозяйстве засыпано на начало декабря лишь немногим более семисот тонн семенного зерна (86,9 процента), причем все семена являются некондиционными по чистоте и наличию сорных примесей. Возникает вопрос, куда смотрит агрономическая служба хозяйства, возглавляемая Г. М.-С. Сат, почему в стороне стоят директор совхоза Х. С. Дамба-Даржал, партком, рабочком, народные контролеры? Чем, наконец, занимаются три звена по подработке и очистке семян, обеспеченные такой зерноочистительной техникой, как четыре ОС-4,5, один ЗАВ-10? На току царит бесхозяйственность, нет этикеток, термометров, не ведется книга учета, а ведь не сегодня-завтра ударят крепкие морозы.

К сожалению, приходится говорить о том, что и другие хозяйства ведут засыпку семенного фонда не лучшим образом. В совхозе «Искра» из более чем девятисот тонн проверенных и засыпанных семян лишь сто тонн — кондиционны. В «Алдан-Маадыре» на начало декабря нет ни одного килограмма семян, отвечающих посевным стандартам, хотя ныне хозяйство получило дополнительно высокопроизводительную зерноочистительную машину СМ-4. Главный агроном совхоза «Большевик» Ю. Ооржак также пустил дело подготовки семенного фонда на самотек. Не выполняют планы засыпки семян совхозы «Сут-Холь», «Чыраа-Бажы», имени Карла Маркса, где почти все проверенное зерно некондиционно по чистоте и наличию сорных примесей. В целом же по району под урожай будущего года подготовлено более пяти с половиной тысяч тонн семян, из которых 66,4 процента — некондиционные, а разница между фактическими и плановыми цифрами засыпки семенного фонда превышает полторы тысячи тонн.

Такое неблагополучное положение с подготовкой семян, с семеноводческой работой тем более нетерпимо, если учесть, что в Дзун-Хемчике есть и хороший опыт. Удивляет, правда, тот факт, что адрес этого опыта — откормочный совхоз «Тувинский», производство зерна для которого — вспомогательная отрасль, а посевная площадь составляет лишь около 1.700 гектаров. Однако только здесь была организована работа зерноочистительных звеньев в две смены, эффективно использовались агрегаты ЗАВ-10 и ОС-4,5. Все семенное зерно доведено в хозяйстве до первого класса посевного стандарта. Такие рабочие, как Ч. Монгуш, И. Монгуш, К. Куулар, самоотверженно работали на току, выполняя сменные задания на 120 процентов. И тем строже надо спросить специалистам управления сельского хозяйства с тех руководителей совхозов, которые имея все возможности засыпать плановое количество кондиционного семенного зерна, пренебрегли своими прямыми служебными обязанностями.

Сейчас в хозяйствах Дзун-Хемчика проходит обсуждение проекта ЦК КПСС к XXVI съезду партии. Идет деловой принципиальный разговор о достигнутых успехах, вскрываются имеющиеся недостатки. И очень хотелось бы, **чтобы вопрос о подготовке семян для будущего урожая не выпал из поля зрения рабочих, специалистов, руководителей хозяйств, чтобы за ходом и успешным завершением этих работ был установлен жесткий контроль.**

Л. ДОРЖУЛДАЙ,
начальник Дзун-Хемчикской госсеминспекции.



Еще в марте выполнил задание десятой пятилетки водитель Шагонарского автотранспортного предприятия В. М. Капелюшин. Ударно трудится Владимир Михайлович и в эти дни. Включившись в социалистическое соревнование за достойную встречу XXVI съезда КПСС, он за одиннадцать месяцев выработал 602 тысячи тонно-километров.

На снимке: водитель В. М. Капелюшин.

Фото В. Кривдика.

Поплы... руда к з...

Сорокаградусным... испытана наде... мой длинной в Си... гидротранспорта, с... Норильском пр... районе. По т... протяженностью б... лометров пойдет р... с водой.

От новой об... фабрики к строящ... дождинскому м... скому заводу по... ниткам трубопро... циркулирует вода... нее добавят ... рудный концентра... его движения — ... десяти километров.

У трубопроводов ... условиях Крайн... нет конкурентов ... ных видов трансп... ти трассы, в редки... дре, выстроены ... сосные станции, ... гоняют поток до ... рости. Предприят... ные гидротрассой, ... пуска.

Первый металл ... ского завода севе... лись выдать нак... тия XXVI съезда ...

(Ко...

НОВОЙ ПЯТИЛЕТКЕ — ПОИСК МОЛОДЫХ

В Кызыле состоялось собрание республиканского и городского комсомольского актива. Его участники обсудили итоги октябрьского (1980 г.) Пленума ЦК КПСС, проект ЦК КПСС к XXVI съезду партии «Основные направления экономического и социального развития СССР на 1981—1985 годы и на период до 1990 года» и задачи комсомольских организаций республики. С докладом выступил второй секретарь обкома ВЛКСМ В. И. Глущенков.

С ГОРДОСТЬЮ говорили и докладчик, и выступившие в прениях первый секретарь Кызылского горкома ВЛКСМ О. Хопуя, секретарь комитета ВЛКСМ комбината «Тувакобальт» В. Виштунц, первый секретарь Дзун-Хемчикского райкома ВЛКСМ В. Ондар и другие о весомом вкладе молодежи республики в выполнение заданий десятой пятилетки.

«План первого квартала выполнить ко дню открытия XXVI съезда КПСС», — главный пункт социалистических обязательств на 1981 год комсомольско - молодежного коллектива Хораал-Тейской молочнотоварной фермы совхоза «Чодураа» Тес-Хемского района. Комсомольско-молодежные коллективы смены № 4 цеха обогащения рядовых руд комбината «Тувааасбест», кызылского магазина «Детский мир», чабанской бригады Дагар-Шеми совхоза «Чыраа-Бажы» дали слово: досрочно выполнить задания десятой пятилетки, а план двух месяцев 1981 года завершить ко дню открытия форума коммунистов.

Сейчас в социалистическом соревновании за достойную встречу XXVI съезда КПСС в нашей республике участвуют более 50 тысяч юношей и девушек, свыше 300 комсомольско-молодежных коллективов. Настойчиво работают над увеличением вклада молодежи в решение производственных задач комсомольские организации СУ-48 треста «Тувинстрой», Шагонарского райбыткомбината, совхозов «Красный пахарь» Пий-Хемского, «Моген-Бурен» Монгун-Тайгинского районов.

Комсомольским организациям, отметили участники собрания, необходимо повсеместно использовать практику предсъездовских заданий комсомольским организациям и группам, теснее увязывая их с конкретными задачами трудовых коллективов. Обстоятельно комсомольцы проанализировали резервы повышения эффективности промышленного производства и сельского хозяйства, недостатки, наметили конкретные меры по их устранению.

Отмечена слабая работа комсомольских организаций совхозов республики по распространению движения «Животноводство — ударное дело комсомола». Зачастую это важное дело сводится к проведению разовых мероприятий, всякого рода слетов и совещаний. Серьезные упущения имеются в подборе, направлении и закреплении в животноводстве молодых кадров. В Пий-Хемском, Каа-Хемском, Тандинском, Тес-Хемском районах, например, очень мало молодежи работает чабанами.

Комсомольские организации совхозов плохо заботятся о создании необходимых условий для высокопроизводительного труда, учебы и отдыха молодых животноводов. Все это отрицательно сказывается на текучести кадров среди чабанов, доярок, скотников. Ежегодно более 700 человек по комсомольским путевкам направляется в животноводство, но, к сожалению, почти столько же уходит.

Огромное экономическое и социально - политическое значение имеет курс партии на ускоренное развитие в новой пятилетке производства товаров народного потребления, легкой, пищевой промышленности, торговли, бытового обслуживания. В этих отраслях в нашей республике трудится большой отряд молодежи. Но многие райкомы, Кызылский горком комсомола примирились с серьезными недостатками в деятельности комсомольских организаций, не оказывают им конкретной помощи в воспитании кадров.

Бездействует в этом направлении, к примеру, Тандинский, Дзун-Хемчикский, Барун-Хемчикский, Овюрский райкомы ВЛКСМ. Дело молодых — энергично взяться за организацию в каждом городе и районе республики комсомольско-молодежных магазинов, предприятий бытового обслуживания, которые бы стали школой передового опыта, высокой культуры.

Участники собрания комсомольского актива республики также принципиально говорили о необходимости повышения уровня работы комсомольских организаций, их роли в социалистическом соревновании, в трудовом, нравственном воспитании молодежи.

Собрание комсомольского актива горячо одобрило проект одиннадцатого пятилетнего плана, определило задачи первичных организаций по мобилизации молодежи на достойную встречу XXVI съезда КПСС.

Г. МОЛИБОЖЕНКО.

В ПОИСКАХ ОПРАВДАН...

Илья Романович закончил свой обстоятельный, словно заученный, рассказ, удовлетворенно сложил большие красные рабочие руки.

На стол легли пять аккуратно исписанных двойных листков из школьной тетради.

Суть письма водителя АТП-2 И. Р. Скурихина состояла в пространной жалобе на начальника автоколонны И. П. Волошина, который, по словам автора письма, злоупотребляет служебным положением, преследует за критику... Перечисляются случаи «неблаговидных деяний» начальника.

Любое, а тем более такое серьезное заявление, подкрепленное примерами, требует и самой серьезной проверки.

Скажем сразу, что в результате ознакомления с документами, после бесед с руководящими работниками АТП, начальником автоколонны Волошиным, самим Скурихиным, ни один из примеров, выдаваемых автором письма за факты, не подтвердился.

«Свою колонну Волошин разделил на сынков и пасынков, — пишет Скурихин. — Для одних он готов сделать все, несмотря на то, что они пьют на работе, везут водку в гараж, прогуливают. Но он этого не замечает, потому что они ему везут продукты и все, что он попросит. Но зато другим живется туго... Так, Марьясов Владимир не привез ему субпродуктов с мясокомбината, так его на другой же день затирили в агентство».

Но Владимир Марьясов другого мнения:

— Не знаю, откуда у него слова такие взялись. Я вообще ни разу не работал на мясокомбинате. Был другой случай, чему был свидетелем Скурихин: заехал я однажды в гараж выпивши, Волошин и послал меня назавтра в транс-агентство. Там среди нас, водителей, невыгодной считается работа. Поработай, говорит, месячишко. И правильно делает Перфирич. Справедливый человек. Мы сами всегда бываем виноваты. Он еще мягок с нами. А что до Скурихина, так тут ясно: сам пьет, попадается да еще виноватых ищет.

В числе претензий Скурихина были такие: Волошин не терпит критики и преследует за нее, лично распределяет машины, отпуска, путевки на курорт. Сыну Геннадию весной прошлого года отдал новую машину, а ему, Скурихину, отказал.

До 1980 года Иван Перфирьевич Волошин совмещал основную работу с общественной — шесть лет подряд был председателем местного комитета профсоюза. И только на последнем отчетно-выборном собрании попросил освободить его по состоянию здоровья.

И не он лично, а местком, как раньше, так и теперь распределяет и машины, и путевки, решает различные производственные вопросы, трудовые споры.

Геннадию действительно дана была новая машина. А почему нет? В организации парень начал трудиться еще до армии, после службы вернулся, работал добросовестно на старенькой машине. Затем возглавил комсомольско-молодежную бригаду. И, естественно, учтя его безупречную работу, местком посчитал возможным поощрить его предоставлением новой машины.

Что же побудило автора обратиться в газету?

По следам неопубликованного письма

Поводом для письма Скурихину послужило снятие его с только что предоставленной ему новой машины. Случилось это в сентябре. Привез Илья Романович в разгар рабочего дня в гараж пиво слесарям, чтоб быстрее машину наладили. Где пиво — там вино, а вместо работы — одни разговоры. Оторваться от дела самому, отвлечь от дела слесарей, нарушить общий рабочий ритм казалось Скурихину вполне нормальным.

— А что страшного, — вопрошает он, — надо же было похмелить ребят...

Тут-то и попался он на глаза Волошину. Заставили Скурихина написать объяснительную, техническая комиссия отстранила его на месяц от машины и отправила слесарить. Месяц спустя вместо той новой машины дали ему старенькую.

Поступили так согласно коллективному договору: «Шоферов, снятых с автомашины за нарушение трудовой дисциплины, на их бывшие автомашины не садить...»

Оскорбился тут Илья Романович, от предложенной машины отказался и начал слагать «черную книгу на черного человека».

По его настоянию еще раз собралась техническая комиссия, затем расширенный местный комитет. Естественно, конфликт не решился в пользу нарушителя трудовой дисциплины. Предложили ему еще одну машину, требующую ремонта. Поставил ее Скурихин на «яму», а сам пошел искать правду у прокурора, в редакции газеты.

В ходе проверки жалобы все яснее обрисовывалась личность самого жалобщика.

Илья Романович хорошо знает права, но, видимо, не совсем точно представляет свои обязанности. Для него добросовестно работать означает лишь одно— ...центов выполнять ... справедливости ра... зать, что Скурих... нял. Но вот с ка... ты, дисциплиной ... были нелады. Его ... рождались обиды.

Не единожды ... нетрезвом состоя... те, отстранялся о... было в прошлом ... лом годах. Об эт... ствуют документ... АТП, рассказ его ... З. И. Осипенко:

— При провер... перед выходом н... ствовался запах ... нако Илья Рома... оправдываться, ... ся, дескать, учас... выписал лекарств... Потом признался.

Нынешней осен... трезвом состоянии ... вал инспектор ГА... была поставлена ... ную площадку.

В отделе кадров ... приказ, согласно ... Скурихин был на... делку документа... есть сведения о т... один раз поощря... шую работу. Был...

И вот ходит И... вич по гаражу, ... «сочинения»: про... пиши. Отвлекает ... хиваются от него ... лом товарищи, б... лучше за работу, ... правду-матку в ... надо.

Остановиться б... маться, взглянуть ... стороны. Но нет, ... все обиды застав... в который раз ... браться за перо.

И не замечает ... добивается не п... правдания собстве... ний, за которые ... наказан. В свое... он видит сплошн...

«Волошин не п... каким авторитет... тиве, — пишет ... Непонятно, почем... пор не могут за... ужели потому, ... ный, тихий, не ... рит?»

Коллективная ... ка Волошина, с... мнений работник... ны, будет точно ... вот в этих неско... требователен к ... не кричит, но ди... жит, всегда гот... от многих слыша... ведливый человек.

О Скурихине ... говорят. Ему со... обивать пороги ... пусту отвлекать ... боты, нервирова... ничать самому, ... мись по-настоящ...

Что ж, совет ... Обычно доброе ... другим бумеранг... ется к человеку, ... и плохое.

А...

БУДУТ НОВОСЕЛЬЯ

Фоторепортаж

«Последовательно улучшать жилищные условия советских людей», — так записано в проекте ЦК КПСС к XXVI съезду партии «Основные направления экономического и социального развития СССР на 1981—1985 годы и на период до 1990 года».

Новоселья — не редкость в Хову-Аксы. Поселок металлургов расширяется с каждым годом. Вот и нынче здесь заканчивается строительство 48-квартирного жилого дома.

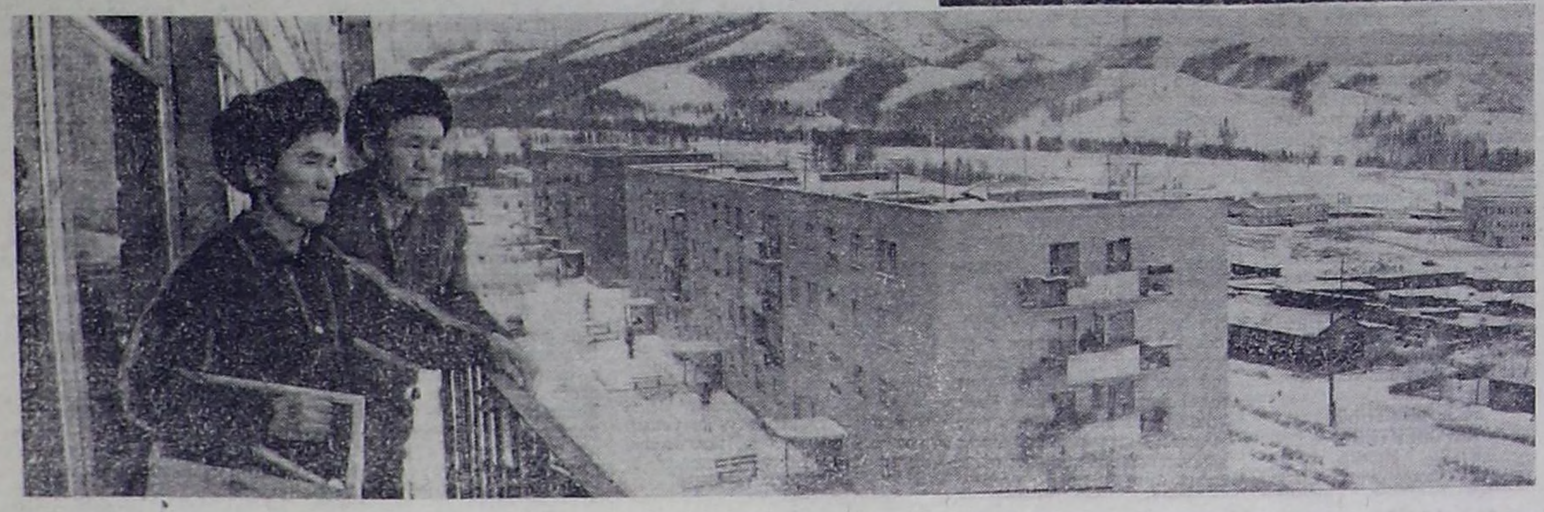
На пусковом объекте сконцентрированы основные силы ремонтно-строительного цеха комбината «Тувакобальт». Заканчивает настилку полов, установку окон и дверей комплексная бригада заслуженного строителя Тувинской АССР кавалера ордена Трудовой славы III степени А. П. Глухова. Здесь трудятся специалисты высокого класса: П. Н. Чебаксинов и А. П. Тараканов (на снимке справа), Ю. С. Ховалыг и Б. Д. Дак (нижний снимок). Все они владеют смежными профессиями: одинаково умело могут работать и рубанком плотника, и мастерком каменщика. Высокая квалификация, взаимозаменяемость, четкая организация труда обеспечили сокращение внутрисменных простоев. В результате бригада постоянно опережает производственный график. Пятилетнее задание она выполнила еще к 110-й годовщине со дня рождения В. И. Ленина. Сейчас, в дни предсъездовской вахты, ударные темпы не снижаются.

Четко действуют смежники. Вслед за плотниками идут отделочники комсомольско-молодежной бригады В. Кулыгиной. Трудятся девчата слаженно, быстро, ежедневно перевыполняя нормы выработки. При этом добиваются хорошего качества отделки.

Строители торопятся: социалистическими обязательствами сдать дом в эксплуатацию предусмотрено нынче.

А. ГУСЬКОВ.
Фото В. Савиных.





ВВОДЯТ НОВЫЕ МЕСТОРОЖДЕНИЯ

К подготовке надежной сырьевой базы для будущей пятилетки приступили нефтяники в Ямало-Ненецком автономном округе. Здесь начата эксплуатация нового Карамовского месторождения. Уже в будущем году из его недр намечено добыть около двухсот тысяч тонн нефти.

Карамовское — самая южная на территории округа кладовая ценного сырья. Чтобы начать его разработку, потребовалось проложить вольтную линию дачи, соединить мысел с действ... мой трубопровод... под буровые ус... ственные остров...

ТЕПЛО ДЛЯ ЦЕХО...

Прекратили использование тепла городской ТЭЦ в цехах Минского завода шестерен. Для отопления на предприятии теперь стали использовать отработанный технологический пар.

Это — одна из многих разработок заводских рационализаторов. Благодаря им коллектив значительно сократил расход тепловой и электрической энергии. С начала пятилетки ее сэкономлено столько, сколько требуется для работы завода в течение квартала.

Борьба за бережное отношение к энергоресурсам поощряется условиями социалистического соревнования. Каждый случай их перерасхода предается гласности, а участок или цех, допустивши... ся права на пр...

Готовя досто... предстоящему ... съезду, коллекти... речь миллион ... электроэнергии ... к ранее принять... вам.

(К...

ОКИ ГРАЖДАНСТВЕННОСТИ

когда не стояла, может стоять в литики. Наш на- стическая пар- бное государство в том, чтобы ходили люди не ованные и про- подготовленные, ски воспитанные, енные борцы за

признаком ка- овой личности, ейся на основе сти социалисти- енных отноше- активная жиз- ция. Товарищ на XXV съез- орил: «Ничто так личность, как енная позиция, отношение к об- долгу, когда и дела станов- евной нормой

у учащихся жненной позиции учителя, исполь- каждый урок. возможности, на представляются уроков исто- роведения. Опи- тинные историче- документы, поль- сными жизнен- ми, высказыва- щихся деятелей и великих лю- , мы стараемся щихся глубо- убежденность, кое отношение ественному долж- них чувства пат- ернационализма, перед обществ- важно, чтобы , каждая де- лись не просто политические со- го и настояще- ся к ним актив- римиримыми к деологии и мо- ткам прошлого.

Работая так с учащимися профтехучилища, я в первую очередь, разумеется, использую речь В. И. Ленина о задачах Союзов молодежи, выступления товарища Л. И. Брежнева на съездах ВЛКСМ, постановления ЦК КПСС по

Школа педагогического мастерства

идеологическим вопросам, материалы съездов партии и комсомола. Пользуюсь и методическими разработками по идейному, нравственному, эстетическому воспитанию учащихся профтехучилищ. Очень хорошо помогают газетные и журнальные статьи, корреспонденции, очерки, из которых я беру самые интересные, показательные примеры. Хорошо давать прочесть эти материалы самим учащимся или, подобрав заранее ряд газетных вырезок, фактов, примеров, поручить подготовить сообщение. Те же факты и события в устах товарища приобретают для учащихся особую значимость, вызывают больший интерес. При этом важно учитывать настрой группы, возможности учащихся: слабым давать более занимательный материал, от сильных ожидать самостоятельных выводов.

Например, при изучении по истории СССР плана ГОЭЛРО, коллективизации из учебника беру фактический, документальный материал, дополняя его как страницами воспоминаний участников событий, так и современными фактами, заставляя учащихся сопоставлять, сравнивать и делать вывод, что блага сегодняшнего дня дались нашему народу не сами собой. Торопиться с выводами, стараться преподнести учащимся все в готовом виде не стоит—пусть лучше подумают сами. Можно привести газетную статью не целиком, а коротеньким отрывком, но подведя к нему так, чтобы этот материал стал необходим, чтобы слова запали в душу.

Особенно много примеров, имеющих сильное эмоциональное воздействие на учащихся, можно привести с целью патриотического и интернационального воспитания. Они есть и в учебнике истории — чего стоят одни только жизнеописания бойцов Парижской коммуны или, скажем, биография Ф. Э. Дзержинского. А с газетных страниц приходят к учашимся и становятся рядом с ними как старшие товарищи такие патриоты-интернационалисты, как Петр Щетинкин, Александр Кравченко, Сергей Кочетов, Тюлюш Кечил-оол... С замиранием сердца слушают юноши и девушки документальный рассказ о том, как техник-строитель из Белоруссии Надежда Лисовец прилетела в Москву встречать генерала де Голля, и глава правительства Франции сказал ей: «Здравствуй, мой лейтенант!» — ведь эта женщина в годы второй мировой войны действительно была лейтенантом в войсках французского Сопротивления... И героические землячки — Вера Байлак, Роза Бичен, Норжун Суукай вместе с Надеждой Лисовец становятся для будущих работниц образцами мужества, патриотизма, интернационализма.

В то же время нельзя забывать, что активность жизненной позиции советских юношей и девушек — это участие в классовой борьбе пролетариата, в общественно-исторической деятельности, преобразующей мир на коммунистических началах. Она требует достаточно глубокого понимания задач рабочего класса, коренных задач мирового коммунистического движения.

На уроках истории и обществоведения стараюсь приводить яркие примеры идейности советских людей, их непримиримости к буржуазной идеологии. Газеты и здесь дают богатый материал. Отбираю из него такой, который для ребят выглядит новым, не затверженным, производит сильное впечатление. И тогда рядом с именами Баумана, Тер-Петросяна-Камо и других героев большевистского подполья, рядом с именами героев первых пятилеток звучит для учащихся имя Владимира Георгиевича Петрика, горняка-коммуниста, передового скрепериста, забойщика и бульдозериста одного из горнодобывающих комбинатов Крайнего Севера. Уроженец Северного Кавказа, он в течение долгого времени работает на полюсе холода, в Оймяконе, потому что считает это нужным для Родины.

А примерами жизни механизатора совхоза «Родина» Целиноградской области Героя Социалистического Труда Л. М. Каратузова и бригадира монтажников-бетонщиков со стройки БАМ, лауреата премии Ленинского комсомола, делегата XXV съезда КПСС Л. Казакова подтверждается и закрепляется в сознании учащихся та неоспоримая истина, что активная жизненная позиция — это позиция человека труда, его отношение к труду как к главному в жизни. Каждый будущий рабочий должен осознать свой труд как частицу общего дела, чтобы работать творчески, инициативно, уметь сочетать личное и общественное.

Все это передаю учащимся постепенно, без нажима. Нельзя перенасыщать, перегружать уроки примерами, как и выводами: один-два примера к теме, не больше, но яркие и запоминающиеся. И подростки начинают задумываться над собственной жизненной позицией, над своей ответственностью перед обществом, и порой это удерживает их от необдуманных поступков, помогает идти по правильному пути. «Один за всех, все за одного» становится не пустой фразой, а законом коллектива, и коллектив помогает оказавшемуся в беде, осиротевшему и получившему тяжелую травму Николаю Д. не замкнуться в себе, не потерять интереса к ученью. И вот уже Николай успешно окончил училище, работает механизатором в совхозе «Сукпак»... Под влиянием коллектива и, несомненно, не без помощи примеров замечательных людей, о которых узнали на уроках, постепенно выправились, выровнялись «трудные» поначалу подростки, два Сергея — Т. и Г. Теперь они окончили училище. Комсомолец Сергей Г. работает, Сергей Т. уходит служить в ряды Советской Армии и, думается, будет хорошим защитником социалистического Отечества, по-настоящему любить которое научился, может быть, на уроках обществоведения.

Очень благодатную почву для нравственного, идейного воспитания учащихся дают такие предметы, как история и обществоведение. Уроки их должны стать подлинными уроками гражданственности, помочь формированию у каждого учащегося коммунистического мировоззрения, активной жизненной позиции.

И. БЕГЗИ,
преподаватель истории и обществоведения Кызылского СПТУ-1.

В ТВОИХ РУКАХ — ЖИЗНЬ

Поздний вечер. В больничном комплексе тихо. Уснули больные. По коридору разлился мягкий свет — это горят огоньки настольных ламп у ночных медсестер. У них и ночью много работы — в отделении четверо тяжелых больных.

Вдруг звонок, который растревожил устоявшуюся тишину. Зовут в приемный покой дежурного врача. Скорее всего будет операция. Спокойных ночей здесь почти не бывает. Это травматология...

ЭПИЗОД

— Двоих к нам привезли,— сообщает вернувшаяся из приемного покоя нянечка. — Оба без сознания.

Совсем недавно те двое, что поступили в больницу, ехали на мотоцикле. Вдруг резкий свет ударил в лицо, ослепил водителя. Потом удар, скрежет металла и снова темнота, скрывшая и разбитый мотоцикл, и изуродованные тела, и кровь...

Многие из нас, должно быть, были свидетелями автомобильных катастроф, и для нас это всего лишь неприятный эпизод. А для тех, к кому привезут пострадавшего, начнется работа по спасению человека. И, к сожалению, не всегда удается вернуть его к жизни.

Куда легче, как говорят хирурги-травматологи, проводить плановые операции — меньше риска. Рисковать в своей работе они не очень-то любят. Это во-первых. А во время экстренных операций зачастую трудно представить, что может случиться. Человек попадает сюда в тяжелом состоянии. Это во-вторых. И в-третьих, к плановой операции человека готовят, и сам он на нее настраивается. А здесь этого ничего нет. Но таких операций много. Порой больше, чем плановых.

РАБОТА

Операционная. Здесь всегда резко ощущается запах эфира и еще какие-то чисто больничные запахи. Включается бестеневая лампа. Готовятся хирурги, анестезиологи. Пройдут считанные минуты, и начнется операция, обычная будничная работа этих людей — борьба за спасение человека. Взгляд в сторону анестезиолога.

— Все в порядке, можно начинать.

И хирург берется за скальпель.

Трудные, напряженные часы над операционным столом. Когда больной уже вне опасности, одно нетерпеливое желание у врача — отдохнуть, сесть, расслабить до предела уставшие мышцы и нервы.

Но в эту ночь отдохнуть врачам не удалось. После первой были еще две тяжелые операции. В итоге — три спасенные жизни.

Девятнадцать лет назад открылось у нас в республике травматологическое отделение. И все эти годы возглавляет его Виктор Александрович Верещагин, опытный хирург и умелый руководитель.

— Травматология в Туве — служба молодая, — рассказывает Виктор Александрович.— Она в нашей республике создана в 1961 году. Но и за такой короткий период освоены все методики, что и в центральных областях страны.

Да, здесь проводятся сложнейшие операции: ложные суставы трубчатых костей, образовавшиеся ввиду несросшихся переломов, костные дефекты, оскольчатые переломы позвоночника, когда необходима частичная замена позвонка из тазовой костной ткани.

— Применяем мы и аппаратное лечение по методу Илизарова, — продолжает рассказ заведующий отделением. — Пробовать понемногу начали лет пятнадцать назад, а потом хорошо освоили этот метод и успешно лечим больных лет восемь.

Начинается утренний обход. Больные ждут прихода врача, который знает о них все: и температуру, и анализ крови, просмотрел, и последний снимок. А главное во встрече с больным в палате — это внутренняя взаимосвязь врача и больного. Слова поддержки значат порой многое.

Вот мальчик лет четырнадцати. У него врожденный паралич. До сих пор не испытывал он обычной ребячьей радости: не гонял мяч, не носился босиком по земле — всего этого он был лишен по той причине, что просто не мог ходить. Уже вторая сложная операция.

— Ну как, Саша? — интересуется доктор.— Знаю, болит. Потерпи. Еще не так уж долго и будешь ходить. Понимаешь? Ходить, говорю, будешь, бегать. То-то. Ради этого потерпеть можно. Правильно?

Бледное лицо мальчика озаряется улыбкой радости. Значение этих простых, добрых слов велико.

Рядом — больной, которому должны снять аппарат Илизарова. Тяжелые костные дефекты после травмы, при которых обычно ампутируют ногу.

— Я уже решил, что придется жить без ноги, — говорит молодой парень. — Повезли на операцию. Верещагин снимки разглядывал-разглядывал, а потом сказал: «Почти нет шансов, но рискнем. Ампутировать всегда успеем».

Долгим, очень долгим было лечение. Теперь парень практически здоров.

В отделении делается все для скорейшего выздоровления человека. Операционные оснащены всем самым необходимым. Вот, к примеру, очень дорогостоящий и дефицитный аппарат ультразвуковой резки и сварки биологических тканей, который имеется не во всех республиканских центрах. Он оказывает добрую службу при операциях на позвонках, при костных опухолях.

— Практически мы справляемся со всеми видами травм, — рассказывает о работе отделения Виктор Александрович. — За пределы республики больных отправляем в очень редких случаях.

Все это говорит о зрелости травматологической службы. Многие врачи имеют высшую категорию — В. А. Верещагин, В. И. Наумов, Л. З. Оловский. Рядом с ними трудится молодой врач, который заслуживает добрых слов — А. Г. Зиракашвили. Опытные руки хирурга — это еще не все, это лишь начало исцеления больного. Без забот среднего и младшего персонала невозможно выздоровление. Всю жизнь связали с травматологией старшая сестра Г. Н. Кокорина, которая снабжает отделение и медикаментами, и перевязочным материалом, и ведет документацию, а также процедурная сестра А. А. Зименина, начавшая свой путь нянечкой. Среди лучших медсестер — Т. В. Морозова, О. Ч. Сат. Нельзя умолчать и о сестрах из перевязочной: у Галины Войцеховской и Татьяны Тайзыбаевой умелые и быстрые руки.

Тепло говорят все о нянечке А. П. Соколовой, или просто тете Шуре, как любовно зовут ее больные.

ПРОБЛЕМЫ И ЗАБОТЫ

Одна из острых проблем — нехватка младшего медицинского персонала. В некоторых городах к работе в больницах привлекаются учащиеся медучилищ. Создается особая группа, занятия в которой проводятся вечером, а днем учащиеся работают в отделении. Может быть, этот опыт стоит перенять?

Каждый год расширяется и совершенствуется травматологическая служба. Если в 1961 году отделение насчитывало 35 коек, то сейчас вместе с нейрохирургией—110. Сейчас травмпункт работает не двенадцать, а двадцать четыре часа, действуют два ортопедических кабинета — взрослый и детский. В ноябре сдано реанимационное отделение на шесть мест, где на няню и сестру приходится трое больных. Это, разумеется, облегчит во многом работу травматологии.

— Ну, а мы живем верой в завтрашний день, — говорит Виктор Александрович. — Мы мечтаем об открытии детского травматологического отделения и отделения для ожоговых больных.

На большом стенде, что расположен напротив входа в отделение, изображено лежащее на ладонях сердце. И главная заповедь людей, которые здесь работают, гласит: «Помни — в твоих руках жизнь человека».

Т. РЯБИКОВА.

НАУКА — ПРОИЗВОДСТВУ

Под девизом проводится всесоюзный месячник по распространению научно-технической литературы Идейной подготовки советского народа к XXVI съез-

ука — повысить пропаганды на- ой литературы, жения советской в выполнении ой пятилетки, в дного хозяйства

Городская орга- ства любителей тники торговли лись в провер- ки. На предприя- тся дни специа- мастеров произ- тием наставни- В трестах «Ту- и «Тувинсель- выставки-про- «Стройка-80», библиотечки на- ственной темати- распространяются книгоношами. ле центрального зина № 1 офор- млен стенд «Наука — производству».

В период месячника следует шире использовать и совершенствовать все формы и методы пропаганды и рекламы книги, активно должны работать общественные и комсомольские организации, научные общества, библиотеки.

Кызылская городская организация общества любителей книги и работники книжной торговли еще проведут выезды на Тувинский авторемзавод и в автодорожный техникум с продажей и обозрением научно-технической книги по производственной тематике.

Месячник продлится до 20 декабря.

В. СЕРЕН,
ответственный секретарь городской организации общества любителей книги.



Саин-Белек Балыкович Ондар работает чабаном в Ээрбекском отделении совхоза «Красный пахарь» Пий-Хемского района. Все трудности чабанской жизни делит с мужем его жена и помощник Барынмаа Чугуртуевна. В десятой пятилетке супруги получили и сохранили в общей сложности 1.270 ягнят. В 1981 году С.-Б. Б. Ондар дал слово получить по сто ягнят от каждых ста овцематок.

На снимке: чабан С.-Б. Б. Ондар.

Фото В. Кривдика.

Отвечаем

НРАВСТВЕННОЕ ВОСПИТАНИЕ БУДУЩЕГО СПЕЦИАЛИСТА

статье под та- , опубликован- были высказаны мечания в ад- тах и средних учебных заведе- публики. В част- сь о слабой ственного вос- тся в Кызыл-

ском педагогическом училище.

Как сообщил редакции и. о. директора училища В. М. Петров, во всех учебных группах проводятся комсомольские собрания, на которых обсуждается эта статья и принимаются решения о проведении дополнительных мер, направленных на усиление нравственного воспитания будущих специалистов. Выполнение этих решений контролируют члены комитета ВЛКСМ. Намечено провести в группах диспуты на темы нравственного и эстетического воспитания, тематические комсомольские собрания: «Я — будущий вожатый», «Моя профессия — гордость моя», «Тебе, Родина, — наши дела, помыслы и сердца», устный журнал «В братской семье единой», беседы о самовоспитании, эстетике быта, встречи с учителями, писателями, артистами, художниками Кызыла.

Каждую субботу в училище проводятся тематические вечера. Теснее стала связь учебного материала с идейно-политическим, нравственным и эстетическим воспитанием на уроках истории, обществоведения, географии, биологии, литературы, ведется и правовое воспитание. Оживилась работа спортивных секций и предметных кружков.

ГОЛУБЫЕ АРТЕРИИ ПУСТЫНИ

АШХАБАД. (Корр. ТАСС). Вода пришла на обширные целинные массивы пустыни Кызылкум. Туркменские ирригаторы сдали в эксплуатацию 35-километровый бетонированный магистральный канал с каскадом насосных станций для подъема воды. Взявший начало от Каршинской водной магистрали, он оросит на правобережье Амударьи 30 тысяч гектаров земель.

Прокладываются еще несколько оросителей, рассчитанных на освоение в ближайшее десятилетие более ста тысяч гектаров кызылкумской целины.

Краем искусственных рек стала в результате осуществления аграрной политики КПСС веками изнывавшая от жажды туркменская земля. Вода пришла в самые отдаленные урочища. Только в нынешней пятилетке проложено более 4200 километров водных артерий, успешно выполнено задание по орошению новых и улучшению водообеспеченности старопахотных земель. Значительно продвинулся за это время на юго-запад республики Каракумский канал. Вода его — на подступах к Казанджику, расположенному в 1100 километрах от Амударьи, откуда идет искусственная река.

Сейчас протяженность инженерно-обустроенной ирригационной сети в Туркменистане превышает 26 тысяч километров.

МИР ЗА НЕДЕЛЮ

ЕРЕСАХ ЖБЫ, ПОМОЩИ МИРА

официальный визит в Ин- ного секретаря седателя Пре- ного Совета Брежнева. Он м содержани- ую советско- жбу и сотруд- ся весомым чение мира и всем мире. Индии, весь и его руко- о и сердечно ского совет- дчеркнув тем креннее стрем- крепить и уг- тско-индийские и взаимовы- в интересах

ейших итогов их перего- м уровне — и подписание м и Индирой ой советско- ружбы. В Де- подписаны со- экономическом сотрудничестве, шение, програм- ласти культу- разования, дру-

Это убеди- тельно свидетельствует о том, что отношения между Индией и Советским Союзом, плодотворно развивающиеся на протяжении десятилетий в атмосфере дружбы и доверия, представляют собой яркий пример осуществления принципа мирного сосуществования государств с различными социально-экономическими системами.

В своих выступлениях в ходе визита Л. И. Брежнев и Индира Ганди не раз подчеркивали решимость неустанно вести борьбу за мир и международную безопасность, национальную независимость и свободу народов. Они дали высокую оценку Договору о мире, дружбе и сотрудничестве между СССР и Индией, отражающему высокий уровень традиционных добрых отношений между народами двух стран.

Выступая на митинге индийско-советской дружбы в Дели, Л. И. Брежнев говорил: «Здание советско-индийского сотрудничества покоится на крепком фундаменте — на Договоре о мире, дружбе и сотрудничестве. Вот уже скоро десять лет он хорошо служит нашим народам... Он помогает нам сотрудничать и в деле борьбы за прочный мир и справедливые отношения между народами». Индира Ганди отмечала, что визит Л. И. Брежнева «даст новый импульс традиционной дружбе между Советским Союзом и Индией, внесет вклад в дело мира».

Откровенный, дружеский обмен мнениями способствовал дальнейшему развитию и углублению советско-индийских отношений, оздоровлению международной обстановки в целом. Близкая к правительственным кругам Индии газета «Нэшнл геральд» пишет в этой связи: «Советско-индийская дружба служит делу мира и разрядки международной напряженности». Высоко оценивая заслуги советского руководителя в укреплении сотрудничества между народами двух стран, влиятельная газета «Хинду» назвала Л. И. Брежнева «главным архитектором индийско-советской дружбы».

Визит Л. И. Брежнева еще раз показал, какое большое значение стороны придают советско-индийским контактам на высшем уровне. Такие встречи позволяют подводить итоги развитию отношений между Индией и Советским Союзом, намечать новые рубежи. Они углубляют взаимопонимание и сотрудничество двух стран в деле упрочения всеобщего мира. Визит продемонстрировал совпадение или близость позиций правительств двух стран в борьбе за упрочение мира и предотвращение ядерной катастрофы.

НАТО: ПРОДОЛЖАЕТСЯ ВЫКРУЧИВАНИЕ РУК

Состоявшаяся на этой неделе в Эвере под Брюсселем очередная сессия совета НАТО и сопутствовавшие ей заседания других руководящих органов этого агрессивного военного блока проходили по давно «обкатанному» сценарию. Они практически ничем не отличались бы от такого же рода сборищ прошлых лет, если бы не одно обстоятельство. Речь идет о беспрецедентно грубом, бесцеремонном, откровенно наглом нажиме США на своих партнеров.

Из года в год для натовских совещаний характерно стремление нагнетать международную напряженность, подхлестнуть гонку вооружений, попытаться спекулировать на мифе о пресловутой «советской угрозе».

Первый же день нынешней «атлантической недели», начавшейся, по традиции, с заседания еврогруппы НАТО, показал, что всю ответственность за продолжающуюся гонку вооружений несет именно этот агрессивный блок. Опубликованные данные говорят сами за себя: если в прошлом году европейские партнеры по НАТО израсходовали на военные цели огромную сумму — 70 миллиардов долларов, то в текущем — уже на 10 миллиардов больше.

На эти средства, которые в условиях переживаемого Западом тяжелого экономического кризиса могли бы облегчить участь миллионов безработных, были приобретены сотни танков, боевых самолетов, артиллерийских орудий, ракетных систем и установок. На будущий год принята программа дальнейшего наращивания военных приготовлений.

Однако всего этого кажется мало вашингтонским заправилам Североатлантического блока. Уходящая администрация Дж. Картера отрядила на сессию руководителей дипломатического и военного ведомств США с четким заданием: не стесняясь в средствах, добиваться беспрекословного равнения западноевропейских членов НАТО на взятый Белым домом курс на подрыв разрядки и отравление международного климата. Шеф Пентагона Г. Брауп сразу же по прибытии в Брюссель объявил программу, которой он затем придерживался и на заседаниях комитета военного планирования НАТО, и на сессии Североатлантического союза с участием министров иностранных дел: «Продолжать оказывать давление» на те страны НАТО, которые до сих пор сопротивляются диктату Соединенных Штатов, требующих от своих союзников ежегодного увеличения военных бюджетов на три процента в реальном исчислении, то есть с учетом инфляции.

Этим домогательствам пока отказываются подчиниться практически все западноевропейские государства — члены НАТО, ссылаясь на переживаемые ими экономические трудности. Даже английским консерваторам, которые с самого начала были ярыми сторонниками этого дополнительного трехпроцентного ярма, не удалось в своей стране добиться требуемого США наращивания военных ассигнований.

По сообщениям из Брюсселя, обсуждение этой проблемы, а также нежелание ряда западноевропейских стран, в частности Бельгии и Голландии, разместить на своей территории новые американские ядерные ракеты средней дальности, вызвали острейшие разногласия в руководящих органах НАТО.

ПОРТУГАЛИЯ: БОРЬБА ПРОДОЛЖАЕТСЯ

Событием огромной важности стали для Португалии состоявшиеся 7 декабря президентские выборы. Убедительную победу на них одержал нынешний президент республики А. Рамалью Эанеш, кандидатуру которого поддерживали коммунисты и социалисты. За него проголосовало более 56 процентов избирателей.

Исход выборов — большой успех демократических сил Португалии, крупное поражение реакционных сил, ратующих за возрождение в стране былых порядков. Победа кандидата правых означала бы концентрацию в руках реакционных партий всей политической власти в стране и открыла бы им возможность для пересмотра нынешней демократической конституции, окончательной ликвидации завоеваний революции 1974 года.

Португальские коммунисты с самого начала предвыборной кампании указывали, что в обстановке широкого наступления реакционного правительства и правых сил на демократические завоевания основная задача состояла в том, чтобы нанести поражение ставленнику реакции. Накануне голосования компартия отказалась от выдвижения своего кандидата, призвав сторонников ПКП отдать голоса Эанешу. Не разделяя взглядов президента по целому ряду вопросов, коммунисты вместе с тем считали, что только он обладает реальными возможностями не дать реакции одержать победу.

Итоги выборов свидетельствуют о понимании избирателями угрозы, нависшей над демократическим режимом. Они подтвердили решимость народа защищать демократию и свободу. «Однако, — отмечалось в заявлении политкомиссии ЦК ПКП по итогам выборов, — поражение реакции не означает, что опасность ликвидации демократии полностью устранена. Борьба продолжается».

Сейчас в стране сложилась напряженная внутриполитическая обстановка. Кабинет подал в отставку, а президент начал консультации для назначения нового премьера. Как известно, накануне выборов в авиационной катастрофе погиб премьер-министр Ф. С. Карнейру, являвшийся одновременно лидером правящей социал-демократической партии. Рамалью Эанеш уже заявил, что назначит того главу правительства, которого выберет «демократический альянс», — правящая коалиция трех правых партий, так как они располагают большинством мест в парламенте.

Поэтому не приходится сомневаться, что независимо от того, кто возглавит 13-е после революции 1974 года правительство Португалии, политика кабинета вряд ли претерпит серьезные изменения. У власти по-прежнему остаются правые партии, ведущие последовательное наступление на основные завоевания революции — аграрную реформу, национализированный сектор промышленности, на права и социальные завоевания трудящихся.

Решительная позиция коммунистов, политика крупнейшей оппозиционной силы — соцпартии, неизбежные конфликты с переизбранным президентом — все это обещает будущему правительству нелегкую жизнь. Задача демократических сил в этих условиях, как подчеркивают коммунисты, — выступать единым фронтом в борьбе против угрозы реакции.

(ТАСС).

Новогодний подарок артистов

В дни зимних каникул учащиеся школ Кызыла познакомятся с новым спектаклем Тувинского музыкально-драматического театра — сказкой «Три поросенка», работу над которым сейчас ведут артисты театра под руководством режиссера Л. А. Бузиной. Постановка осуществляется по одноименной пьесе Сергея Михалкова.

В будущем спектакле будет много песен и танцев, и поэтому основному режиссеру в репетициях помогают режиссер по сценическому движению И. И. Лопсан и балетмейстер Г. С. Чооду. Учитывая то условие, что спектакль будет адресован юным зрителям, особое внимание уделено оформлению. Так, декорации выполнены заслуженным работником культуры РСФСР московским художником А. И. Тарасовым. О его мастерстве могли судить зрители, которые познакомились со спектаклями «Серебряное копытце», «Красная шапочка», «Тартюф». Остается добавить, что в работе над постановкой участвуют молодые артисты русской и тувинской трупп театра. Среди них Татьяна Саая, Ольга Даваа, Тамара Оидар, Иван Иконников, Сервей Сырпов и другие.

Л. ГРИГОРЬЕВА.

На сцене — современник

«Я должен идти» — так называется новый спектакль Иркутского областного драматического театра имени Н. П. Охлопкова. В его основу положен сценарий известного фильма «Твой современник», написанный кинодраматургом Е. Габриловичем. В главной роли директора крупного проектного института коммуниста Василия Губанова занят заслуженный артист РСФСР А. Крюков.

Эту постановку коллектив посвящает XXVI съезду КПСС, пишет корреспондент ТАСС А. Гайдай. Праздничную афишу украшает также пьеса М. Шатрова «Синие кони на красной траве», воссоздающая один день из жизни В. И. Ленина.

К крупнейшему событию в жизни страны готовятся все творческие коллективы Иркутска и области. Театр юного зрителя ставит спектакль по повести А. Гайдара «Р.В.С.», свет рампы Черемховского драматического театра драмы увидит спектакль «Беспокойная старость» Л. Рахманова.

Со своими премьерами мастера искусств познакомят ангарских нефтехимиков, энергетиков и строителей Братска, сельских тружеников.

Иркутск.

НАШИ ИНТЕРВЬЮ

«Древние кочевники в центре Азии»

Недавно побывал в Туве ленинградский археолог кандидат исторических наук А. Д. Грач. Наш корреспондент задал ученому ряд вопросов о цели его приезда в республику, а также попросил рассказать о недавно вышедшей в Москве, в издательстве «Наука», монографии «Древние кочевники в центре Азии», автором которой он является.

— В течение почти трех десятилетий, — ответил Александр Данилович на первый вопрос, —я езжу в Туву работать. И на этот раз меня тоже привели сюда дела. Я передал руководству Тувинской АССР предложение Академии наук СССР об участии республики в Международной выставке «Традиционная культура кочевников Евразии», открывающейся в Японии в 1981 году. Состоялись переговоры между председателем научного совета по выставкам АН СССР членом-корреспондентом Академии наук А. П. Капицей и генеральным секретарем Японской ассоциации по культурным связям с зарубежными странами К. Сугимори. В соответствии с достигнутым соглашением в Японии будет демонстрироваться советская археолого-этнографическая выставка, на материалах которой мы покажем закономерности формирования материальной и духовной культуры кочевников Великого пояса степей, вклад кочевых народов в сокровищницу культуры всего человечества.

Головным учреждением—организатором этой выставки является Институт археологии и этнографии АН СССР. В выставке участвуют научные учреждения Москвы, Ленинграда, Украины, Казахстана, Киргизии, Таджикистана, Туркменистана и Узбекской ССР, которые представят экспонаты. Партийное и советское руководство Тувинской АССР поддержало предложение об участии Тувы в этой выставке. В экспозицию будут включены находки из раскопок экспедиции ТНИИЯЛИ, произведенных в 1975 году, и из кургана Аржаан, где раскопки производились в 1971—74 годах под руководством М. Х. Маннай-оола и М. П. Грязнова, а также золотая композиция скифского времени из Балгазына, временно находящаяся в Ленинграде для изучения и реставрации. Будут представлены и современные произведения тувинских мастеров-камнерезов. По завершении выставки экспонаты будут немедленно возвращены в Туву. Как член оргкомитета выставки я занят вместе с коллегами — тувинскими учеными — отбором экспонатов, достойных представлять древнюю и современную культуру Тувы. Участие республики в столь значительной международной выставке, на мой взгляд, — закономерный итог ее достижений в области науки и культуры.

— Расскажите о вашей новой книге.

— Это не просто новая, очередная книга, это, скажу без преувеличений, главный труд всей моей жизни. И не только моей. Обычно на переплете монографии стоит только фамилия автора и, действительно, пишет книгу один человек. Но не могу не вспомнить и не назвать тех, благодаря труду и заботам которых эта книга вышла. Люди, без которых создание такой книги было бы просто невозможно, — это люди Тувы, оказавшие неоценимую помощь в многолетних исследованиях. Чабаны, механизаторы, научные сотрудники ТНИИЯЛИ, партийные и советские работники... Это и те, кто непосредственно участвовал в полевых работах экспедиций, кто порой в тяжелых полевых условиях твердо верил в успех дела — археологи, этнографы, эпиграфисты, водители автомашин и судоводители, летчики и, конечно же, воспитанники молодежных археологических лагерей «Аныяк Тыва» и «Археолог».

— Какие проблемы освещаются в этой книге?

— В ней рассмотрен ряд сложных проблем истории кочевников: проблема скифов и азиатского пояса степей, проблема выделения культур скифских времен в Туве. Обращается книга и к проблемам методики: раскопок курганов з вечной мерзлоте, применения аэрометодов, излагается методика поиска курганов. Социальный строй древних кочевников Тувы и других территорий азиатских степей, проблема происхождения скифского искусства, вопросы исследования петроглифов — наскальных изображений и ряд других также входят в проблематику настоящей монографии. В том числе — вопрос о международных связях Тувы в глубокой древности. Да, материально установлено, что Тува никогда не была обособлена от других регионов древнего мира. Тува скифских времен имела связи не только с соседями, но и очень отдаленными регионами — с древней Индией, с античным миром.

Мой приезд в Туву пришелся как раз на дни, когда отмечалось столетие со дня рождения русского поэта А. А. Блока. Так вот, к слову сказать, Блок был прав, когда писал о скифах-азиатах «с раскосыми и жадными очами». Ибо не в европейских пределах Великого пояса степей Евразии, а именно в Туве открыты древнейшие из известных к настоящему времени центры культуры скифского типа — памятники, относящиеся к аржаанскому этапу, т. е. к VIII—VII векам до нашей эры.

Думаю, что и моя книга станет скромным вкладом в общую работу советских историков и этнографов.



В ВОСКРЕСНЫЙ ДЕНЬ.

Фото

ПРОЩАЛЬНЫЙ ВАЛЬС ЧЕМПИ

«Вы навсегда останетесь для всех образцом решительности, четкости, изящества, преданности своему делу. Я надеюсь, что эти качества вы используете и в дальнейшем на благо спорта.

С наилучшими пожеланиями Хуан Антонио Самаранч».

Эта телеграмма президента Международного олимпийского комитета была прочитана на торжественном вечере 14 декабря в Московском Дворце спорта, когда тысячи любителей фигурного катания, заполнившие трибуны, и миллионы, прильнувшие к телевизорам, стали свидетелями проводов из большого спорта Ирины Родниной и Александра Зайцева.

Это событие было приурочено к окончанию Международного турнира на призы газеты «Московские новости». В 1967 году Ирина со своим партнером Алексеем Улановым впервые выступила в этом турнире. В 1969 году впервые победила в нем, и с этого года началась непрерывная цепь побед на всех крупнейших международных форумах: чемпионатах Европы, мира, Олимпийских играх.

Первая победа на зимней Олимпиаде была одержана Родниной и Улановым в Саппоро в 1972 году, а в 1973 Роднина начала кататься с новым партнером, нынешним мужем, Александром Зайцевым.

У Ирины — 24 высшие награды чемпионатов Европы, мира и Олимпийских игр — это абсолютный рекорд спортивных достижений. Она — кавалер орденов Ленина и Трудового Красного Знамени. Александр завоевал 15 золотых медалей, европейских, мировых и олимпийских, за 8 лет выступлений в сборной. Удостоен двух орденов Трудового Красного Знамени.

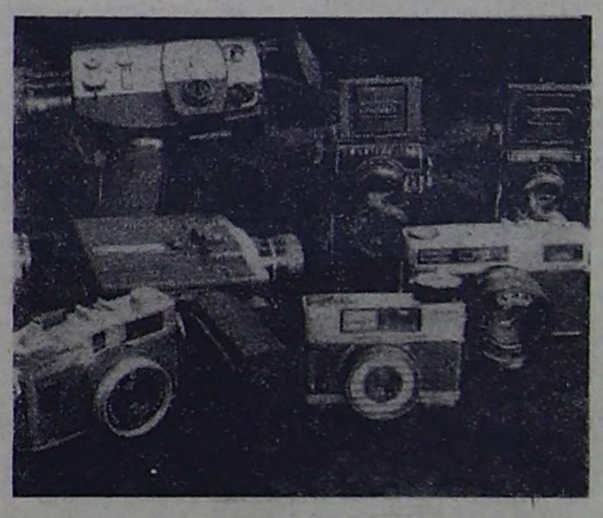
1980 год стал последним триумфальным годом прославленных спортсменов, а золотая олимпийская медаль Лейк-Плэсида — их последней высшей наградой.

...Под звуки з... линки» они в... Дворца спорта. К... няется «Прощал... поставленным с... этого торжеств... из и Александр П... буеты цветов ... питавшим их, ... Жуку и Татьян...

Председатель ... СССР С. П. Па... ветствовал чем... пи спортивной ...

И были речи ... кончаемые горя... менты...

«Спасибо все... нам частичку ... зала Ирина ... счастливы, пото... могали люди ... которые в ... прекрасно — о... кую веру. Сколь... прожили, добре... подаренное нам ... щем сердце».



На трудовом календаре Ленинградского оптико-механического объединения имени В. И. Ленина — 1981 год. Задание десятого пятилетнего плана по всем показателям коллектив предприятия выполнил досрочно. За эти годы обеспечен двойной рост объема производства. Сверхплановая прибыль составила 7,3 миллиона рублей. Освоено серийное производство свыше 140 образцов новой техники, среди них — контрольно-измерительные и специальные приборы, управляемые с помощью ЭВМ, телескопы с программным управлением, новые люминесцентные и биологические микроскопы, большое количество любительской кино- и фотоаппаратуры. Более половины изделий фирмы удостоены государственного Знака качества.

На снимке: образцы любительской кино- и фотоаппаратуры.

Фото М. Блохина. (Фотохроника ТАСС).

Под именем Фомы Гордеева

Любопытную историю, связанную с созданием романа М. Горького «Фома Гордеев», напомнила чугунная доска, которую обнаружили при реставрации одного из старых зданий Костромы. Надпись на ней свидетельствует, что дом этот был построен на средства Черновых. Старожилы города помогли краеведам выяснить, что были до революции на Волге такие пароходчики. И уточнили для ясности прототип Фомы Гордеева, о котором писал М. Горький, — из их рода. Настоящее имя его — Гордей Чернов.

В истории волжского судоходства фамилия Черновых не обойдена молчанием. Бывшие крестьяне из деревеньки Селище, ныне вошедшей в черту Костромы, после отмены крепостного права «пустились в коммерцию». Глава семьи Иван Чернов обзавелся баржами. С малолетства плавали с ним три сына — Василий, Гордей и Федор.

Когда братья подросли, они сами построили во дворе пароход, спустили его на катках в Волгу и занялись буксировкой барж, со временем разбогатели и разделили хозяйство. Самым удачливым оказался Гордей — в Нижнем Новгороде он ворочал миллионами. Да вдруг взбунтовался, бросил большое прибыльное дело, оставил семью и исчез. Позднее он как-то появился на Нижегородской ярмарке и снова пропал — уже навсегда.

М. Горький, будучи хорошо знаком с Гордеем Черновым, сам называл его прототипом Фомы. Но это вовсе не означало, что, создавая своего литературного героя, автор строго придерживался документальной основы. Для писателя важно было другое — показать человека, «выломившегося» из жизни, хозяина, взбунтовавшегося против своего класса.

Потомки Черновых до сих пор живут в Костроме. Специальности у них разные, но особого успеха достигли Черновы-медики.

В. ПАШИН,
корр. ТАСС.

Кострома.

ПОГОДА

По республике переменная облачность, местами небольшой снег. Ветер северо-западный, 5—10 метров в секунду. Температура воздуха: ночью 28—33 градуса мороза (в отдельных районах 20—25 градусов), днем 18—23 градуса ниже нуля (в отдельных районах 11—10 градусов). На автодорогах республики утром туман, в остальные часы видимость хорошая.

В Кызыле — переменная облачность, без осадков. Ветер северо-западный, 3—8 метров в секунду. Температура воздуха: ночью 29—31 градус мороза, днем 20—22 градуса. Атмосферное давление 721 миллиметр ртутного столба.

Спортивная панорама Т

ВОДНОЕ ПОЛО. Ватерполисты ЦСКА ВМФ завоевали Суперкубок, выиграв в Любляне у югославской команды «Юг» из Дубровника — 14:11. Встреча обладателя Кубка европейских чемпионов команды «Юг» с обладателем Кубка кубков ЦСКА ВМФ была чрезвычайно напряженной — основное время принесло ничью — 6:6. Для выявления победителя пришлось проводить еще три дополнительных тайма.

ГАНДБОЛ. В субботу и воскресенье проходили ответные матчи 1/8 финала европейских соревнований гандболистов. Спортсменки «Ростсельмаша» победили в розыгрыше Кубка обладательниц кубков «Фервест» (Франкфурт-на-Одере) — 11:8. Однако в четвертьфинал вышли гандболистки из ГДР, выигравшие в первой встрече дома — 12:8.

Гандболистки киевского «Спартака» и во втором матче 1/8 финала Кубка европейских чемпионок добились убедительной победы над нидерландской командой «Винтерспорт хеллас» — 33:6 и вышли в 1/4 финала.

Тбилисский «Буревестник» в розыгрыше Кубка обладателей кубков среди мужских команд у себя дома победил «Атлетико» (Мадрид) — 22:19, но поскольку в гостях проиграл — 21:30, выбыл из дальнейшей борьбы.

ЛЫЖИ. Победой Евгения Беляева завершилась лыжная гонка на 15 км — первого этапа «Кубка мира» 1980—1981 годов, который ... швейцарском ... Беляев опередил ... нов и финишир... матом 40 минут ... Второе время п... говщик Харри ... 41.04,99, третье ... сандр Чайк... 41.12,11.

У женщин в ... олимпийская че... са Сметанина ... второй — 14.1... вперед норвежк... — 14.07,10. ... заняла четве... 14.24,01.

Реда... В. Л. М...

ТВ

16 декабря

Первая программа

ПОКАЗЫВАЕТ МОСКВА

8.00 — «Время». Информационная программа. 8.40 — Утренняя гимнастика. 9.05 — «Остров ошибок». Мультипликационный фильм. 9.30 — Л. Леонов — «Обыкновенный человек». Телевизионный спектакль. 10.55 — Новости. 11.00 — 14.30 — Перерыв. 14.30 — Новости. 14.50 — «Город пламенных зорь». Телевизионный документальный фильм. 15.20 — «Родная природа». 15.45 — «Это в сердце было моем». Телевизионный фильм-монография о творчестве Вс. Вишневского. 16.50 — «Из истории внешней политики России». Интервью с академиком А. Л. Нарочницким. К выходу в свет 12 тома публикации дипломатических документов «Внешняя политика России XIX и начала XX веков». 17.10 — «Зимний эскиз». Кинозарисовка. 17.20 — «Знаменосцы трудовой славы». Об опыте работы Славянского судоремонтного завода Приморского края. 17.35 — «Вместе — дружная семья». 18.05 — «Ореховый прутик». Мультипликационный фильм. 18.15 — Сегодня в мире. 18.30 — «Жизнь науки». В передаче принимают участие: трижды Герой Социалистического Труда президент АН СССР А. П. Александров, академики Я. Б. Зельдович, В. М. Тучкевич, И. К. Кикоин.

ПОКАЗЫВАЕТ КЫЗЫЛ

19.00 — Теленовости на тувинском языке. 19.15 — «Во имя будущего». «Обсуждаем проект ЦК КПСС к XXVI съезду партии». Передача на тувинском языке. 19.40 — Теленовости. 19.50 — «Писатель и время». Передача на тувинском языке. 20.20 — «Профилактика гриппа». Беседа врача.

ПОКАЗЫВАЕТ МОСКВА

20.30 — «Время». Информационная программа. 21.05 — Спортивная программа: международный турнир по хоккею на приз газеты «Известия». Сборная СССР — сборная Швеции. Передача из Дворца спорта Центрального стадиона имени В. И. Ленина. 22.45 — 01.00 — Международный турнир по хоккею на приз газеты «Известия». Сборная СССР — сборная Финляндии. Трансляция из Дворца спорта Центрального стадиона имени В. И. Ленина. В перерыве — Информационный выпуск «Сегодня в мире».

Вторая программа

ПОКАЗЫВАЕТ МОСКВА

19.00 — Концерт лауреата всесоюзного и международного конкурсов В. Круглова (домра). 19.25 — «Театр и время». Н. Погодин. Ведущий — критик Е. Сурков.

ПОКАЗЫВАЕТ КЫЗЫЛ

20.30 — 21.30 — «Верю в тебя». Телевизионный спектакль.

КИНО

16 декабря

«НАЙЫРАЛ»: «Трудная роль» (2 серии) в 9.30, 12.10, 15.00, 17.40, 20.30.

«ПИОНЕР»: «Реванш» в 9.10, 11.00, 12.50, 14.40, «За спичками» в 16.30, 18.30, 20.30 (удл.).

«КАА-ХЕМ»: «Тахир и Зухра» в 15.00, 16.50, 20.40, «Мой ласковый и нежный зверь» в 18.40.

«ВОСТОК»: «Прерванная серенада» в 15.00, 16.50, 18.40, 20.30 (удл.).

ДК «Енисей»: «Невинный» (2 серии) в 19.30.

ДК «Мир»: «Есения» (2 серии) в 19.00.

ПРИГЛАШАЕТ ФАБРИКА ХИМЧИСТКИ

Ваша шуба из искусственного или натурального меха потеряла блеск, мех скатался. Не огорчайтесь.

На Тувинской фабрике химчистки разгладят ворс, меху придадут блеск, при необходимости заменят подкладку или произведут ремонт.

Туванская фабрика химчистки принимает в чистку от граждан, а также от детских садов, больниц, общежитий, детских домов, гостиниц и других организаций изделия из пуха и пера.

Здесь же можно заказать наперник, пополнить подушку или приобрести новую.

Обращаться во все приемные пункты г. Кызыла, в сельской местности — в комплексные приемные пункты райбыткомбинатов.

ПРИГЛАШАЮТ НА РАБОТУ:

Промкомбинат Тувреспотребсоюза — рабочих (женщин) в винный и консервный цехи, швей, вахтера, сторожей, бондаря, слесарей.

Обращаться по адресу: г. Кызыл, пер. Загородный, 25, телефон 2-42-30.

№ 1765.

Кызылский филиал Красноярского политехнического института — преподавателя физвоспитания, мастера—инструктора по вождению автомобиля, опытного секретаря-машинистку, слесаря-сантехника.

Обращаться по адресу: г. Кызыл, ул. Рабочая, 4.

№ 1780.

Кызылское городское РСУ треста «Тувинремстрой» — плотников, штукатуров-маляров, каменщиков, грузчиков, главного механика, водителя автобуса 1, 2 класса.

Обращаться по адресу: г. Кызыл, ул. Кочетова, 163, в отдел кадров.

№ 1773.

Кызылское училище искусств — кочегаров, подсобного рабочего, столяра, воспитателя, лаборантов, электрика, слесаря-водопроводчика, кладовщика, уборщиц, рабочего.

Обращаться по адресу: г. Кызыл, ул. Ленина, 2, телефон 2-25-79.

№ 1713.

Городская санэпидстанция — в отдел профилактической дезинфекции дезинфекторов (специального образования не требуется). Принимаются лица не моложе 18 лет.

Обращаться по адресу: г. Кызыл, ул. Красноармейская, 11, или ул. Магистральная, 116.

№ 1799.

СУ-48 треста «Тувинстрой» — плотников, штукатуров, маляров, плиточников, гранитчиков, мраморщиков, водителей 1, 2 классов, бухгалтера материальной группы, учеников плотников, штукатуров, маляров на обучение с отрывом от производства. (Срок обучения 3 месяца. Выплачиваются учебные 75 рублей). Одинокие обеспечиваются общежитием, семейные — квартирами в порядке очереди.

Обращаться по адресу: г. Кызыл, ул. Складская, 1 а, телефон 2-28-33.

№ 1774.

Кызылское грузовое АТП-2 — старшего диспетчера, водителей 1, 2, 3 классов, токарей, мотористов, карбюраторщика, знающего топливную аппаратуру дизельных двигателей, слесарей в ОГМ, трактористов на тракторы К-700, К-701, кузнеца, столяра, дипломированных кочегаров на водогрейные котлы, штукатуров-маляров, электрика по обслуживанию силового электрооборудования, перегонщика, автоэлектрика, слесаря-тисочника, газоэлектросварщика, кассира.

Обращаться по адресу: г. Кызыл, ул. Оюна Курседи, 54.

№ 1778.

Тувинское производственное объединение автовокзалов и пассажирских автостанций — на Кызылский автовокзал уборщиц.

Обращаться по адресу: г. Кызыл, ул. Дружбы, 55, в отдел кадров.

№ 1772.

Кызылское авиаотделение охраны лесов — водителя автобуса «Кубань» 1, 2 класса.

Обращаться по адресу: г. Кызыл, ул. Крюкова, 1 а, проезд автобусом № 1 до остановки «Метеостанция».

№ 1777.

Кызылский автодорожный техникум — агентов по снабжению, имеющих удостоверения водителя, коменданта, секретаря учебной части, уборщиц.

Обращаться по адресу: г. Кызыл, ул. Кечил-оола, 71.

№ 1831.

Обком профсоюза работников госучреждений — управляющего делами (квалифицированную машинистку).

Обращаться по адресу: г. Кызыл, ул. Кочетова, 30, кабинеты 13, 14, телефоны 2-48-71, 2-10-39.

№ 1860.

Гостиница «Кызыл» — горничных.

Обращаться по адресу: г. Кызыл, ул. Октябрьская, 13.

№ 1816.

Хозрасчетная контора МТС «Автотехснаб» Тувтрансуправления — бухгалтера материальной группы, водителя автопогрузчика, грузчиков.

Обращаться по адресу: г. Кызыл, ул. Заводская, 30, телефоны 2-49-41, 2-54-97, 2-51-67.

№ 1792.

Тувинская республиканская контора Госбанка — кассиров, машинисток, бухгалтеров, водителя автобуса (можно пенсионера).

Обращаться по адресу: г. Кызыл, ул. Ленина, 21, в отдел кадров.

№ 1805.



Наш город готовится к встрече Н... Много предпраздничных хлопот пр... каждого. Надо обновить свой туалет... дарки родным, близким, друзьям. И са... — купить новогоднюю елку.

Елками торгуют следующие магази... промторга: № 27 (ул. Красногвардейск... (пер. Заречный), № 22 (правый берег... ная), № 4 (на колхозном рынке).

Магазины работают с 10 до 19 часо... — воскресенье.

Адрес редакции и телефоны: 667000 г. Кызыл, ул. Ленина, 17.

ТЕЛЕФОНЫ: редактора—2-34-98, заместителей редактора—2-51-20, секретариата—2-28-56, отделов: партийной жизни, пропаганды—2-22-88, советского строительства и быта—2-26-86, сельского хозяйства—2-27-46, промышленности—2-32-85, культуры—2-29-54, информации—2-25-74, писем и рабселькоров—2-47-56, бухгалтерии, инспектора по приему объявлений (ул. Щетинкина и Кравченко, 16)—2-12-45, типографии (гл. инженер)—2-54-79. О недоставке газет звонить по телефону 2-32-75.

ГАЗЕ... Ш... вы...

Типография управления по делам издательств, полиграфии и книжной торговли Совета Министров Тувинской АССР (г. Кызыл, ул. Щетинкина и Кравченко, 1). Заказ № 2863. ТС 01878.