Пролетарии всех стран, соединяйтесь!

ТУВИНСКАЯ ПРАВДА

Орган Тувинского областного комитета КПСС, Верховного Совета и Совета Министров Тувинской АССР

№ 220 (10541) | Пятница, 21 сентября 1979 года | Год издания 56-й | Цена 2 коп.

ПЕРЕКРЫТА ПРОЕКТНАЯ МОЩНОСТЬ

НОВОКУЗНЕЦК (Кемеровская область). Значительно перекрыта проектная мощность по выпуску железнодорожных рельсов на Кузнецком металлургическом комбинате имени В. И. Ленина. Это — результат реконструкции предприятия. Теперь на той же площади рельсобалочного цеха вместо 400 тысяч тонн выпускается более 1.100 тысяч тонн продукции в год. Вдвое увеличилась прочность рельсов благодаря пуску специального отделения по термической обработке металла.

(ТАСС).

ПРЕБЫВАНИЕ М. А. СУСЛОВА В БРЯНСКЕ

БРЯНСК, 19 сентября. (ТАСС). Член Политбюро ЦК КПСС, секретарь ЦК КПСС М. А. Суслов встретился сегодня с партийно-советским активом Брянска и области.

Первый секретарь обкома партии Е. И. Сизенко, другие участники встречи рассказали о ходе выполнения трудящимися области решений XXV съезда КПСС, заданий четвертого года и пятилетки в целом, о реализации планов экономического и социального развития.

М. А. Суслов остановился на вопросах развития промышленного и сельскохозяйственного производства; повышения эффективности, использования всех имеющихся резервов. Подчеркивалась необходимость дальнейшего укрепления кормовой базы животноводства, роста его поголовья и продуктивности. Выполнение государственных заданий и принятых социалистических обязательств, борьба за экономию материальных, энергетических и трудовых ресурсов, отметил М. А. Суслов, должны стать законом для каждого предприятия, стройки, организации. Надо добиваться того, чтобы достижения новаторов быстрее становились достоянием миллионов, были важным средством активизации всенародной борьбы за реализацию планов десятой пятилетки.

На встрече шел обстоятельный разговор о задачах, выдвинутых в постановлении ЦК КПСС «О дальнейшем улучшении идеологической, политико-воспитательной работы». Указывалось, что выполнение этого постановления должно продвинуть вперед дело политического воспитания, устранить существенные недостатки его постановки, повысить теоретический уровень, деловитость и конкретность пропаганды, укрепить ее связь с жизнью, с решением хозяйственных и политических задач. В процессе отчетно-выборной кампании, которая сейчас проходит в первичных партийных организациях, следует обращать особое внимание на самые злободневные вопросы экономики, организации трудового, политического и нравственного воспитания трудящихся.

М. А. Суслов возложил цветы к памятнику воинам-водителям. Минутой молчания он почтил память героев, павших на фронтах Великой Отечественной войны.

В этот же день М. А. Суслов отбыл в Москву. В аэропорту его провожали первый секретарь Брянского обкома КПСС Е. И. Сизенко, председатель облисполкома И. М. Коновалов, первый секретарь Брянского горкома партии А. Ф. Войстроченко, председатель горисполкома Е. Я. Евдокимов.

ЗАКОН СТРАДЫ: НИ МИНУТЫ ПРОСТОЯ, НИ ГРАММА ПОТЕРЬ!

Дневник полевых работ

ПО ЧЕТКИМ НОРМАТИВАМ

СВОДКА

о ходе уборки урожая на 19 сентября

ЦИФРЫ ПОКАЗЫВАЮТ: первая колонка — план уборки зерновых культур (в гектарах); вторая—скошено зерновых (в гектарах); третья — обмолочено в процентах к скошенному; четвертая — засыпано семян (в процентах к амбару).

Районы:				
Пий-Хемский	57.700	52.966	60,3	82,3
Тес-Хемский	26.780	20.928	98,7	61,0
Овюрский	36.650	20.075	89,4	48,6
Бай-Хемский	27.416	17.293	99,7	38,6
Чаа-Хемский	39.009	15.967	97,7	29,5
Дзун-Хемчикский	27.380	11.201	81,8	30,3
Кызылский	4.006	2.171	100	27,4
Улуг-Хемчикский	2.389	1.989	100	66,4
Монгунский	4.300	430	54,6	—
Тоджинский	3.860	—	—	—
Сут-Хольский	1.300	—	—	—
Каа-Хемский	260	—	—	—
По республике:	242.428	64.072	95,9	47,4

В середине сентября страду можно сказать, достигла своего апогея. Полевые работы идут на всех участках. Не завершена еще заготовка сена, продолжается жатва зерна, включились в уборку трактористы и овощеводы, освободившиеся площади занимают пахотные агрегаты. Данным на 19 сентября, жителями республики заготовлено 135.450 тонн сена, что составляет 84 процента к плану. Зерновые скошены на 64,3 гектарах из 242.428. Завершение обмолоченных площадей к скошенным составляет 95,9 процента. Собрано убрана с 53.076 гектаров, заготовлено 17.779 тонн. Готовится база под урожай будущего года. В хранилищах засыпано 25.695 тонн зерна, что составляет 47,4 процента к плану. На 32.477 гектарах вспахана зябь—21,7 процента к заданию.

Работы на лугах успешно провели пять районов республики, которые значительно перекрыли задания по заготовлению сена. В пятерку лидеров вошел Эрзинский район, допустивший значительное отставание в начале уборочной кампании. Но эрзинцы смогли мобилизовать ресурсы, наладили эффективное использование техники, и результаты налицо. Близки к выполнению плана заготовки сена добывающие бригады Кызылского и Улуг-Хемского районов, где задания выполнены соответственно на 91 и 92,9 процента. Реально выполним план и для колхозов Тес-Хемского района, который долгое время отставал. Явно неблагополучным складывается положение в Тандинском, Пий-Хемском, Тоджинском и Овюрском. Здесь так и не обратили должного внимания на организацию сенозаготовок, пустили эту работу на самотек, и теперь общественное стадо в этих районах имеет чуть больше половинного запаса корма от требуемого.

Аналогично положение и с заготовкой сенажа. Высокая организация работ, четкое соблюдение графиков помогли шести районам заполнить сенажные траншеи доброкачественным кормом. В целом по республике план закладки сенажа выполнен на 114,2 процента. А вот Каа-Хемский и Тес-Хемский районы выполнили эту работу лишь на 33,8 и 37,4 процента.

Умение на полную мощность использовать уборочную технику на хлебной страде точно так же обусловило закономерный успех для одних совхозов, наоборот, неорганизованность и нераспорядительность руководителей и специалистов привели к хроническому отставанию другие. Бесспорными лидерами страды являются хлеборобы Пий-Хемского района, где зерновые скошены на 20.928 гектарах из 26.780. При этом обмолочено к скошенным 98,7 процента. Для сравнения можно привести Тандинский район. Здесь посевы занимают 57.700 гектаров, косовицу провели на 52.966 гектарах. И только 60,3 процента скошенных хлебов обмолочены. Это один из самых низких показателей в республике.

У тандинцев самое большое в республике количество комбайнов — 264. Из них, согласно отчетности, участвуют в страде 162. Слабая готовность техники привела к нерациональному ведению страды. Примером может служить совхоз имени 50-летия СССР. В первой бригаде совхоза из шестнадцати комбайнов работает, как правило, не более половины. Не лучшим было положение и в третьей бригаде, где качество уборки особенно страдало. Даже работающие здесь же народные контролеры смирились с тем, что допускается брак: лишь бы хоть как-то уборка велась. По-прежнему отстает и Каа-Хемский район, где из 132 комбайнов на уборке заняты немногим более половины.

Несколько улучшилась работа бригад и звеньев, освобождающих поля от соломы. На 19 сентября солома убрана с 53.076 гектаров, заготовлено 17.779 тонн грубого корма. Учитывая размеры площадей, на которых проведен обмолот, недостаточную работу на этом участке проводят в Кызылском, Тандинском, Дзун-Хемчикском и Улуг-Хемском районах. Это в свою очередь сказывается на темпах подготовки зяби. Она вспахана на 32.477 гектарах, что составляет 21,7 процента к плану.

Продолжается страда на картофельных полях и овощных плантациях. И здесь использование техники, производительность труда уборочных звеньев далеки от желаемых. Картофель убрали на 697 гектарах — 45,9 процента к плану. Овощи сняты с 263,5 гектара — 35,2 процента.

Осенний день торопит земледельца. Непростительно малейшее проявление неорганизованности на полевых работах, неоправданный простой хотя бы одной единицы техники. Отступления от рабочих планов страды допустимы только в одном случае —когда темпы работ выше предусмотренных графиком. В остальном же рабочие планы в эти дни должны стать жесткой нормой, определяющей стиль работы штабов уборочно - транспортных комплексов, каждого комбайнера и водителя.

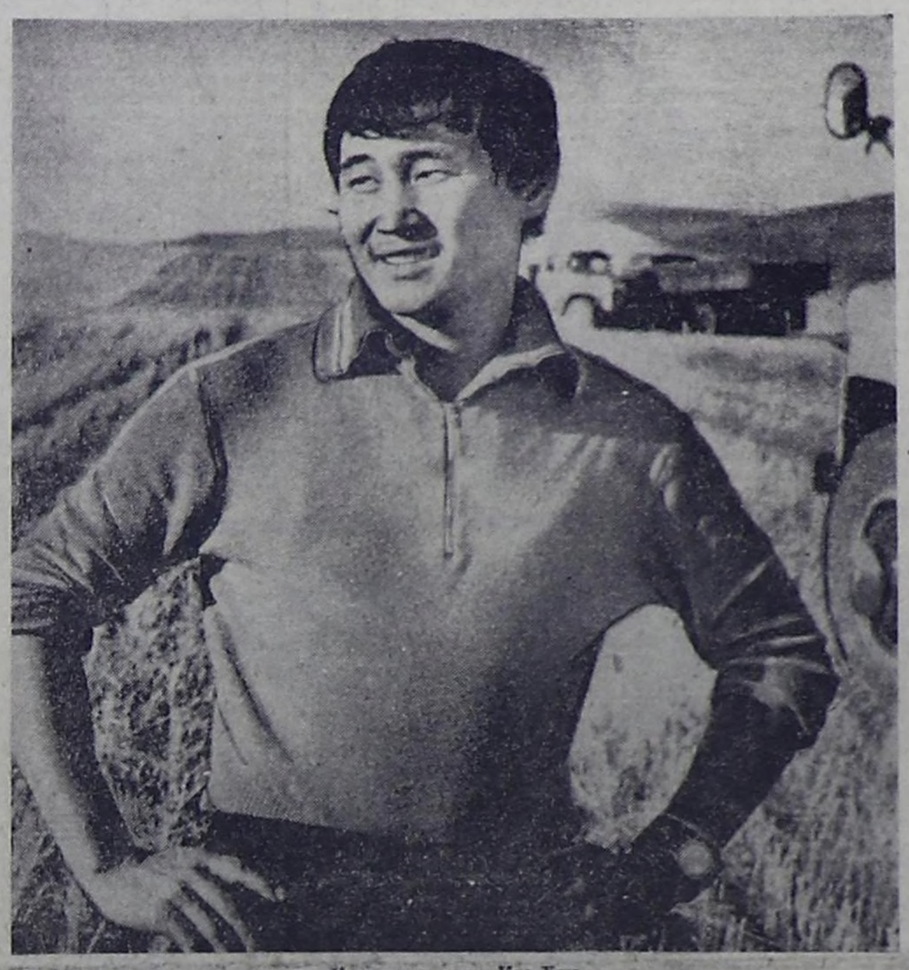

В эти дни на полях совхоза «Красное знамя» Каа-Хемского района работает тринадцать зерноуборочных комбайнов, которые обслуживают шесть автомобилей. Водители совхоза и Первого транспортного предприятия г. Кызыла своевременно отвозят на зерноток намолоты. Каждый из них совершает в день до десяти рейсов.

Хорошо трудится на отвозке зерна с поля к подрабатывающим машинам молодой шофер совхоза Олег Тарымаа. Он тщательно загерметизировал кузов своего грузовика и ежедневно доставляет на ток до тридцати тонн зерна.

На снимке: О. Тарымаа.

Фото В. Савиных.

ГОРОД — СЕЛУ

ЗАДАНИЕ ВЫПОЛНЕНО

Коллективы предприятий и организаций Кызыла оказали существенную помощь совхозам Кызылского, Пий-Хемского, Каа-Хемского и Тандинского районов в накоплении кормов для общественного животноводства. Они выполнили задание по заготовке 2500 тонн сена.

Это на 500 тонн больше, чем было заготовлено сена в прошлом году. В последние дни существенный вклад в выполнение плана внес коллектив треста «Тувинводстрой». Он сдал совхозу «Пламя революции» Тандинского района 120 тонн зеленки, выращенной на орошаемых землях, которые трест готовит к сдаче хозяйству в эксплуатацию. Коллектив аэропорта заготовил в Тере-Холе 30 тонн сена и сдал их местному совхозу. Учащиеся кооперативного училища заготовили для совхоза «Кок-Тей» 12 тонн сена, а рабочие комбината «Стройдеталь» для совхоза «Победа» — 10 тонн.

Животноводы совхозов выражают благодарность коллективам предприятий, организаций и учреждений Кызыла за помощь в заготовке кормов.

ОСЕНЬ ТОРОПИТ

Земледельцы спешат убрать урожай. В большинстве хозяйств они используют технику и транспорт круглосуточно.

Как сообщило ЦСУ СССР, на 17 сентября зерновые и зернобобовые культуры (без кукурузы) скошены с площади, превышающей 105 миллионов гектаров. Это 84 процента плана. С 89 процентов скошенных площадей хлеб обмолочен.

Напряженно трудятся механизаторы Сибири, Алтая, целинных областей Казахстана. Первоцелинники на уборке показывают образцы труда, в 2—3 раза перекрывают нормы на косовице и обмолоте. На них равняются все участники жатвы.

Развернулась массовая уборка технических культур. В сложных погодных условиях хороший урожай хлопка вырастили хозяйства Средней Азии. Набирает силу сахарный конвейер. Копку сахарной свеклы ведут хозяйства России, Украины, Молдавии, Казахстана и Киргизии.

Растут темпы уборки картофеля и овощей.

Одновременно с уборкой идет сев. Озимые культуры уже размещены на площади 31 миллион гектаров. Продолжается взмет зяби. Она поднята на площади 38,5 миллиона гектаров.

(Корр. ТАСС).

ХЛЕБ — СВЕРХ ПЛАНА

ЦЕЛИНОГРАД. К сверхплановой продаже хлеба приступили совхозы «Сочинский», «Красный маяк», «Карабулакский» и «Минский», которые решили уже в этом году выполнить план пяти лет. Лидеров соревнования поддержали многие хозяйства области. Это позволит в юбилейном году целины дать рекордное количество пшеницы и ячменя — 2 миллиона 851 тысячу тонн — на 819 тысяч тонн больше плана.

(ТАСС).

В Совете Министров СССР

19 сентября состоялось заседание Совета Министров СССР, на котором были рассмотрены итоги выполнения Государственного плана экономического и социального развития СССР и Государственного бюджета СССР за восемь месяцев 1979 года и обсуждены проекты плана и бюджета на 1980 год.

В результате развернувшегося социалистического соревнования за восемь месяцев текущего года достигнуты дальнейшие успехи в развитии экономики. Объем промышленного производства за указанный период по сравнению с соответствующим периодом 1978 года увеличился на 3,6 процента. Успешно осуществляется программа повышения уровня жизни народа.

Вместе с тем рядом министерств недовыполнены задания по производству и поставкам некоторых важнейших видов продукции, вводу в действие основных фондов и производственных мощностей. Продолжает неудовлетворительно работать железнодорожный транспорт. Отдельные министерства допустили невыполнение заданий по росту производительности труда.

Совет Министров СССР обязал министерства, ведомства СССР и Советы Министров союзных республик разработать и осуществить в оставшийся период года мероприятия по устранению выявленных недостатков и обеспечению безусловного выполнения в 1979 году заданий, установленных планом. Обращено внимание на необходимость подготовки в кратчайший срок подведомственных предприятий и организаций к работе в осенне-зимний период 1979/80 года.

Советы Министров союзных республик, Министерство сельского хозяйства СССР, Министерство заготовок СССР, Госкомсельхозтехника СССР обязаны принять меры к быстрейшему завершению работ по уборке урожая и заготовке сельскохозяйственных продуктов, ускорению проведения сева озимых и подъема зяби, а также к усилению темпов накопления кормов и подготовке животноводческих ферм и кормоцехов к зимовке скота.

Соответствующим министерствам даны задания по изысканию дополнительных ресурсов для увеличения выпуска товаров народного потребления, пользующихся спросом у населения.

При обсуждении проектов Государственного плана экономического и социального развития СССР и Государственного бюджета СССР на 1980 год основное внимание было обращено на узловые вопросы экономического и социального развития страны:

более эффективное использование производственного потенциала, материальных, трудовых, финансовых ресурсов, устранение непроизводительных расходов и потерь;

ускорение научно-технического прогресса и повышение интенсификации производства, всемерный рост производительности труда;

повышение эффективности сельскохозяйственного производства, укрепление его материально-технической базы, лучшее использование ресурсов, выделяемых сельскому хозяйству;

дальнейшее развитие отраслей топливно-энергетического комплекса, рациональное использование электроэнергии и всех видов топлива, более полное удовлетворение потребностей народного хозяйства в продукции черной и цветной металлургии и химической промышленности;

коренное улучшение работы железнодорожного транспорта;

увеличение производства и повышение качества товаров народного потребления для удовлетворения растущих потребностей населения;

концентрацию капитальных вложений на пусковых и важнейших объектах, ускорение технического перевооружения и реконструкции действующих предприятий, ввод в эксплуатацию и освоение производственных мощностей в установленные сроки, резкое сокращение объема незавершенного строительства;

осуществление мероприятий по выполнению постановления ЦК КПСС и Совета Министров СССР от 12 июля 1979 г. «Об улучшении планирования и усилении воздействия хозяйственного механизма на повышение эффективности производства и качества работы».

Президиуму Совета Министров СССР поручено, руководствуясь решениями XXV съезда КПСС, последующих Пленумов ЦК партии и указаниями Генерального секретаря ЦК КПСС, Председателя Президиума Верховного Совета СССР товарища Л. И. Брежнева по коренным проблемам развития экономики страны, рассмотреть совместно с председателями Советов Министров союзных республик, министрами и руководителями ведомств СССР проекты Государственного плана экономического и социального развития СССР и Государственного бюджета СССР на 1980 год по каждой союзной республике, министерству и ведомству СССР, имея в виду обеспечить сбалансированность плана и создание необходимых условий для устойчивого развития народного хозяйства в 1980 году и в последующие годы, а также дальнейшего повышения материального и культурного уровня жизни народа.

Проекты плана и бюджета на 1980 год будут внесены на рассмотрение Верховного Совета СССР.

На заседании выступил член Политбюро ЦК КПСС, Председатель Совета Министров СССР товарищ А. Н. Косыгин.

В работе заседания Совета Министров СССР приняли участие секретари ЦК КПСС В. И. Долгих и М. С. Горбачев.

(ТАСС).

НА ПОВОДУ БЕЗОТВЕТСТВЕННОСТИ

Угодья совхоза имени XXII съезда КПСС Дзун-Хемчикского района расположены в получасе езды от Чадана, а значит, и от районного управления сельского хозяйства. В таких условиях лишь ослаблением контроля специалистов управления можно объяснить те серьезные недостатки, которые сами бросаются в глаза при знакомстве с хозяйством. И главная беда здесь в том, что руководители совхоза идут на поводу безответственности.

АВТОМАШИНЫ простаивали. Не по-осеннему жаркое солнце отражалось в запыленных капотах мощных ЗИЛ-130. Водители куда-то бесцельно бродили по полям, непрерывно поглядывая в сторону работающих комбайнов. Но желанного сигнала о наполнении кузова не было. Да если и зажгутся фары «Сибиряка», то заполнит кузов лишь одной машины. Остальным же делать ровно нечего. На шесть комбайнов приходилось в этот день в совхозе имени XXII съезда КПСС всего три исправных комбайна. Солнце стояло в зените, но уборка на новом массиве продвигалась черепашьими темпами.

— Так работать просто невозможно, — возмущенно говорит бригадир водителей Чаданской автобазы Е. Досмаилов. — Вчера за половину дня мы отвезли на ток всего двенадцать тонн зерна, то есть три машины. А сегодня с семи утра комбайнеры освободили лишь три бункера. Получается, что за сутки вся наша бригада выполнила половину нормы... одного водителя.

Этот случай можно было бы счесть досадным недоразумением,—единичный срыв графика уборки, если бы не настораживающий общий настрой руководителей совхоза. В беседах с ними выяснилось, что здесь считается вполне нормальным, если из двадцати комбайнов десять исправны, а на поле работают шесть-восемь. Списывается все это на нехватку запасных частей, неизбежные, дескать, в процессе уборки поломки. Но простои происходят порой по самым нелепым причинам. Так, 12 сентября два совершенно исправных комбайна не работали до обеда из-за... отсутствия воды в радиаторах. С вечера ее слили, опасаясь заморозков, а утром привезти с бригадного стана, очевидно, «забыли».

Объясняя происшедшее, главный агроном совхоза Г. М. Сат, а позднее и начальник райсельхозуправления К. Ш. Ялаков возлагали всю вину на водителя автоцистерны. Безусловно, он виноват. Но разве не является прямой обязанностью руководителей и специалистов всех рангов постоянный контроль за выполнением работ? Механизаторы ожидали воды не час-два (что само по себе недопустимо), а треть светового дня. «Неосведомленность» главного агронома, бригадира о состоянии уборки на новых массивах дорого обошлась хозяйству.

Однако если простои по столь несуразным причинам все же редки, то из-за мелких поломок очень часто не работает до половины агрегатов. Совершенно не налажена в совхозе служба технического обеспечения. Те же водители автобазы из Чадана сетовали, что им приходится порой заниматься не своим делом — в качестве слесарей и наладчиков ремонтировать комбайны. На поле не видно сварочного агрегата, машины технической помощи. Это прямое упущение не только совхозного руководства, но и Чаданской «Сельхозтехники».

Практическое бездействие технической службы совхоза, повлекшее за собой массовые простои, является проявлением несовершенства структуры уборочно-транспортных формирований хозяйства. Главный агроном Г. М. Сат сначала не могла толком объяснить даже, сколько звеньев работает на жатве. Но потом вдруг «нашлась»:

— Два. Свои комбайнеры и присланные на помощь...

О численности этих странных звеньев мы ничего не узнали. Специалисты совхозов в условиях постоянных поломок и простоев не ориентировались в наличии сил.

Все указанные выше недостатки не замедлили отразиться на результатах уборки. В совхозе имени XXII съезда на сегодняшний день убрано менее половины зерновых, урожайность составляет лишь 6,2 центнера с гектара, срываются планы вывоза соломы и вспашки зяби.

Стараясь исправить положение, в хозяйстве подчас качество приносят в жертву темпам уборки. Высокий срез пшеницы, многочисленные огрехи, разбросанная по жнивью солома — все это отличало злополучное поле вдоль автотрассы, где стояли безработные ЗИЛ-130 и обезвоженные «Сибиряки». На других массивах дела были не многим лучше. А руководители совхоза лишь обещали улучшить положение.

Г. М. Сат, например, твердо заверила, что простоев машин больше не случится, своевременно будет оказываться техническая помощь. Однако, возвращаясь с полей, мы увидели, что комбайнов на массиве уже не шесть, а десять, но половина их по-прежнему стоит. А вдали виднелись застывшие, как и утром, автомашины.

А. БЫКОВ,
наш спец. корр.

ЛЕТУЧКА ЖУРНАЛИСТОВ НА «АТОММАШЕ»

РОСТОВ-на-ДОНУ. (Корр. ТАСС). С героями своих книг, очерков, репортажей — строителями и рабочими завода «Атоммаш» — встретились участники открывшейся в Волгодонске всесоюзной летучки работников печати, радио и телевидения.

Журналисты знакомятся с гигантом энергетического машиностроения, перспективами его развития, обмениваются опытом шефства журналистских организаций страны над «Атоммашем».

ЛЕКЦИОННАЯ ПРОПАГАНДА

КРИТИЧЕСКИ ОЦЕНИВАЯ ДОСТИГНУТОЕ

В Отчетном докладе ЦК КПСС XXV съезду партии товарищ Л. И. Брежнев подчеркивал, что путь, следуя которому можно добиться повышения эффективности идеологической работы,—это комплексный подход к постановке всего дела воспитания, то есть обеспечение тесного единства идейно-политического, трудового и нравственного воспитания с учетом особенностей различных групп трудящихся.

НОВОЕ проявление ленинской заботы партии о формировании у каждого советского человека высокой сознательности и активности с особой силой выражено в постановлении ЦК КПСС «О дальнейшем улучшении идеологической, политико-воспитательной работы». В этом важном документе подведены итоги идейно-политической деятельности партии за последние годы, конкретизированы ее главные задачи сегодня, намечены пути преодоления недостатков.

В настоящее время деятельность первичных организаций общества «Знание» Кызылского района направлена на выполнение постановлений ЦК КПСС «О состоянии и мерах улучшения лекционной пропаганды» и «О дальнейшем улучшении идеологической, политико-воспитательной работы». В основе этой работы — пропаганда марксистско-ленинской теории, внутренней и внешней политики КПСС, решений XXV съезда партии, Пленумов ЦК КПСС, положений Конституций СССР, РСФСР и Тувинской АССР.

В выполнение и перевыполнение планов и обязательств района, совхозов, коллективов предприятий, организаций определенную долю вносит наш идеологический актив, члены районной организации общества «Знание».

Лекторы помогают трудящимся района глубже понять свое место в экономических и социальных преобразованиях, еще выше поднять трудовую и политическую активность в борьбе за выполнение планов десятой пятилетки. За прошедшие годы пятилетки работники сельского хозяйства добились увеличения поголовья общественного скота, значительно возрос объем производства и реализации промышленной продукции, улучшилось ее качество. Введены в строй новые производственные мощности, сдано в эксплуатацию немало жилья, объектов социально-культурного назначения. Расширилась сеть коммунально - бытового и торгового обслуживания, повысилось материальное благосостояние трудящихся.

Президиум правления районной организации общества «Знание» постоянно занимается вопросами совершенствования организационной работы и повышения качества лекционной пропаганды, увеличением ее объема, повышением эффективности. В целом за 1978—79 годы было прочитано 1.811 лекций, проведено более восьмисот бесед с охватом 30.710 слушателей.

Прочитано около четырехсот лекций общественно-политической тематики. Проведены кустовые семинары с лекторами, часть лекторов была направлена на всесоюзные семинары. Приняты различные меры, чтобы поднять активность участия работников народного образования, культуры, ветеранов войны и труда в лекционной пропаганде.

В районе созданы и работают 22 первичных организации. Необходимо отметить, что общество «Знание» значительно пополнилось в последние годы инженерно-техническими работниками, специалистами сельского хозяйства, врачами, юристами. Среди них немало лекторов, выступления которых пользуются неизменным успехом. Это Б. Ч. Хомушку, Н. П. Кононенко, Ю. С. Монгуш и многие другие.

Обсуждение партийного документа, определяющего пути и средства совершенствования всей идеологической работы, органически увязывалось с выполнением и перевыполнением планов и обязательств трудящимися совхозов. Определенную долю своего труда вносят здесь лекторы первичной организации общества «Знание» совхоза «Победа».

Активно пропагандирует важнейшие материалы партии и правительства, передовой опыт механизаторов, животноводов первичная организация общества «Знание» совхоза «Х Великий хурал», используя при этом радиовещание.

В районе читаются одиннадцать циклов лекций различного характера. На высоком уровне проходят политинформации в Кок-Тейской средней школе, где постоянно работает клуб «Юный публицист», руководимый учителем истории Н. И. Бармотиной. В селах Кунгуртуге, Шамбалыге через агитквартиры лекторы, политинформаторы, агитаторы организуют лекции, беседы, собрания граждан, выступления художественной самодеятельности, добиваются, чтобы в каждом доме слушали и смотрели радио- и телепередачи, выписывали газеты и журналы.

В числе мер повышения идейного и научного уровня лекционной пропаганды важное место отводится контролю за содержанием, качеством выступлений лекторов. Аттестация лекторов в нашем районе началась в прошлом году. Неплохо идет работа по переаттестации лекторов в первичных организациях общества «Знание» совхозов «Х Великий хурал» (председатель О. К. Намчылак), «Шамбалыг» (К. Д. Деспижек), «Кара-Хаак» (Э. Х. Намзал), поселка Каа-Хема (Л. Г. Бочкарева), районной больницы (Н. С. Дакпа), Кок-Тейской средней школы (М. С. Пашинина).

Но еще во многих организациях общества слабо поставлена лекционная пропаганда: например, в совхозе «Суклак», Усть-Элегесте, ПМК-1317. В ряде организаций прием в члены общества ведется стихийно, бессистемно, отсутствует целенаправленная работа по привлечению в обществе «Знание» специалистов высокой квалификации. Есть у нас и такие организации, которые не растут годами, как в ПМК-2, ПМК-62, райсмешторге, райпо. К сожалению, в этих же организациях еще не приступили к общественной аттестации лекторов.

И в работе районной организации общества «Знание» в целом по организации лекционной пропаганды имеются недостатки и упущения. Правление недостаточно направляет работу первичных организаций и методических секций. Слабо ведется контроль за качеством лекционной пропаганды, редко проводятся семинары лекторов, не налажено регулярное прослушивание и рецензирование лекций, мало используются активные формы пропаганды: тематические вечера, вечера вопросов и ответов, циклы лекций.

В центре лекционной и массово - политической работы сегодня должны быть самые животрепещущие вопросы внутренней и международной жизни, борьба за повышение эффективности производства и качества работы, укрепление дисциплины и организованности трудящихся, воспитание у них непримиримости к антиобщественным проявлениям, враждебной идеологии и морали. Лекторы стремятся сделать все для дальнейшего повышения качества и эффективности лекционной пропаганды, всей идеологической, политико-воспитательной работы. Критически оценивая сделанное, они продолжают совершенствовать свое мастерство, активизируют работу в массах.

Л. АРАКЧАА,
ответственный секретарь Кызылской районной организации общества «Знание».

На пусковых стройках республики

СТАНЦИЯ НА ТРАССЕ

Станция Арадан на Усинском тракте хорошо знакома водителям Тувы. Здесь они останавливаются, чтобы заправить машины топливом, отдохнуть. И весь этот небольшой поселок ориентирован на обслуживание автомобилистов: живут в нем дорожники, связисты, строители. Однако случается слышать среди шоферов недобрый отзыв о станции. Не всем удается здесь отдохнуть, набраться сил перед дальней дорогой.

Тувтрансуправление имеет в Арадане гостиницу на 50 мест. Зачастую она не может вместить всех желающих, и водители ночуют под открытым небом. Негде им и отремонтировать машины. Автопарк республики растет год от года, а уровень обслуживания прежний. Поэтому два года назад решено было построить в Арадане двухэтажную гостиницу на 120 мест, пункт технического обслуживания автомобилей, котельную. Строительство комплекса началось без промедления, но до сих пор ни один из этих объектов не готов к эксплуатации.

Семь раз отмерь...

Гостиница нужна позарез. Но из чего ее строить? По проекту — из кирпича. А его в республике не хватает. Руководители передвижной мехколонны Тувтрансуправления выход из трудного положения нашли быстро: решили возводить гостиницу из шлакоблоков. Во-первых, они есть в наличии, во-вторых, дешевле, в-третьих, строить быстрей.

То, что у проектировщиков могут быть на этот счет иные соображения, брать в расчет не стали. Быстро «слепили» первый этаж, начали второй... Но приехал с проверкой представитель Тувинской республиканской конторы Стройбанка и приказал остановить строительство. Банк прекратил его финансирование. Основания веские: не выполняются антисейсмические мероприятия. Не вдаваясь в технологические тонкости, скажем так: у специалистов возникли серьезные опасения, что здание при подземных толчках может очень быстро развалиться.

В Туве так строить нельзя. Знали это руководители Тувтрансуправления не хуже работников банка, не хуже проектировщиков. Тем не менее, отодвинув проект в сторону, стали строить, как удобней. Спору нет, надо искать и находить выходы из трудных положений, но не путем же нарушения основных законов строительства! С проектировщиками ведь можно было все согласовать заранее!

Пока решали, ломать или строить, пока устраняли огрехи (все лето сбивали выступы второго этажа), время шло. Лишь недавно началась кирпичная кладка второго этажа (первый решили оставить, как есть).

— Разумеется, гостиница в нынешнем году не будет готова, — уверенно подводит черту заместитель начальника Тувтрансуправления Н. К. Катренко. — Будем сдавать в эксплуатацию пусковой комплекс — пункт техобслуживания и котельную...

В свое время только-то и требовалось —, проконсультироваться со специалистами. Но не стали отмерять семь раз, а начали строить на свой страх и риск. Что на этого вышло, уже известно. Пример поучительный. В Арадане собираются строить другие организации республики. Улучшая автосервис, дорожные строители будут расширять другие станции на автомагистралях Тувы. Перед ними встанут те же проблемы, что и перед строителями мехколонны Тувтрансуправления. Кстати, и последние-то, видимо, не сделали должных выводов. Они с гордостью говорят, что возвели котельную не из кирпича, а из бетона, что обошлось гораздо дешевле. Но не учли того, что в таком случае стены эти должны быть толще... Где гарантия того, что другие местные строители не начнут возводить здания «на глазок», кроить проекты, как им вздумается? И не понесут, кстати, за это никакой ответственности.

«Пусть кто-нибудь другой...»

Живет поселок заботами тувинских автомобилистов, а административно подчинен исполкому Ермаковского райсовета Красноярского края. Райцентр от него находится гораздо дальше, чем столица соседней автономной республики. Поэтому местные власти за помощью обычно обращаются к руководителям тувинских организаций. Но взаимопонимание они находят редко.

— То и дело в поселке случаются перебои с электричеством, — говорит председатель исполкома сельсовета А. К. Полев. — Бывает, отключат рано вечером — и до утра.

Араданцев снабжает электроэнергией небольшой движок. При перебоях ссылаются на малую его мощность, на нехватку обслуживающего персонала. Но таких движков в поселке четыре, как и организаций, разместившихся здесь. Каждый обслуживает два-три человека. Решим нехитрую задачку на сложение, и вывод придет сам собой... Есть и энергетические мощности, есть и обслуживающий персонал. Того и другого даже лишку будет, если объединить эти маленькие электростанции.

Но кто отдаст свое кровное добро? Ведь станции числятся на чьем-то балансе.

— Ну отдам я движок,— говорит Н. К. Катренко, — так у меня и движка не будет, и электроэнергии не получу. А так надежней: есть агрегат, он нашу стройплощадку обеспечит...

Как видим, человеком опять-таки движут не личные интересы. Но можно ли назвать государственным такой подход к делу? Каждая в отдельности станция работает вполовину своей мощности, а электричества в поселке не хватает. При острой нехватке кадров можно было бы выделить несколько человек. Ведь хлопотно это. И кто возьмет на себя ответственность за бесперебойную работу станций? «Пусть кто-нибудь другой» — так рассуждают руководители организаций, разместившихся в Арадане.

Такие же соображения высказывают и руководители Министерства торговли Тувинской АССР. У арадан[illegible] нет своей столовой. Пассажирам междугородных автобусов тоже негде перекусить. Но столовая все же в Арадане есть. Ведомственная, только для водителей. Спору нет, доброе дело сделали наши работники торговли, открыв ее здесь, в такой даленности от основных [illegible]. Но начатое надо доводить до конца. Бесспорно, что столовая нужна и жителям поселка, и пассажирам. Но служить всех желающих [illegible] сейчас не может: помещение тесное, оборудования [illegible]. По-соседству же пустует помещение кооперативной столовой. Закрыта она по причине, упомянутой выше, слишком трудно доставлять продукты из райцентра. Тувинских работников общепита преимущества [illegible], но на предложения [illegible]тов поселкового Совета [illegible] отвечают: «Понадобится, [illegible] эту столовую закроем. [illegible]ритория не наша, торговать нам тут нельзя».

Буквалистом быть [illegible] легче. Не наша сторона, [illegible] все тут. Найти взаимоприемлемое решение гораздо [illegible] потнее, выполнить его еще трудней. В данном случае руководители Кызылского смешторга и Министерства торговли даже и не пытались решить проблему общественного питания в Арадане.

«Не наша территория», «не наше дело», «пусть кто-нибудь другой» — этими [illegible] ворками можно лишь [illegible]крыть нежелание вникнуть [illegible] суть дела, прикрыть безразличие к нуждам людей. Их у работников этой, и [illegible] же многих других отдаленных станций, обслуживающих автомобилистов Тувы, немало. И надо их решать.

А. ГУСЬКОВ,
наш спец. корр.

Партийная жизнь: ХРОНИКА

УКРЕПЛЯТЬ ИСПОЛНИТЕЛЬСКУЮ ДИСЦИПЛИНУ

Пленум Бай-Тайгинского райкома КПСС обсудил вопрос «Контроль и проверка исполнения принимаемых решений». С докладом выступил первый секретарь райкома КПСС Д. С. Данзын-оол.

Докладчик и выступившие на пленуме секретарь парткома совхоза «Мурнакчы» К. Д. Хертек, управляющий отделением «Дружба» совхоза «Тээли» М. Ч. Самдан, первый секретарь райкома ВЛКСМ С. Хертек, чабан совхоза «Тээли» Б. Т. Хертек и другие проанализировали в свете требований XXV съезда КПСС, как партийные организации, советские и хозяйственные органы осуществляют исполнение принимаемых решений. Усилилась работа в этом направлении в райкоме КПСС, на бюро, пленумах слушаются информации о выполнении принимаемых решений. Однако в ряде партийных организаций этому уделяют еще недостаточно внимания. В частности, не все решения воплощаются в жизнь парткомами совхозов «Тээли» и «Кара-Холь».

Пленум принял по обсужденному вопросу постановление, в котором определил пути усиления контроля исполнения принимаемых решений.

Пленум также заслушал информацию о ходе выполнения постановления XI пленума райкома КПСС, обсудившего итоги июльского (1978 г.) Пленума ЦК КПСС.

ПОВЫСИТЬ АКТИВНОСТЬ ЖЕНСОВЕТОВ

Среди животноводов тесхемского совхоза «О-Шынаа» немало женщин. Они работают чабанами, скотниками. Бюро райкома КПСС обсудило вопрос о состоянии и мерах улучшения воспитательной работы среди тружениц совхоза. Сообщение сделал секретарь парткома Т. К. Майынды.

Бюро отметило, что партийная организация еще недостаточно активно направляет деятельность женсовета в работе среди женщин, живущих на отгонных пастбищах. На стоянках нет красных уголков, бань, в совхозе слабо решаются вопросы строительства домов для животноводов. Среди женщин не ведется массово-политическая работа — беседы, политинформации, они не вовлечены в соревнование за культуру быта. Их дети не устроены в ясли и детские сады. Партком не организовал и экономическую учебу среди животноводов.

Бюро обязало партком совхоза улучшить руководство женсоветом, усилить воспитательную работу среди тружениц хозяйства.

ОТЧИТЫВАЮТСЯ ПАРТГРУППОРГИ

В Дзун-Хемчикской районной партийной организации за последний год возросло количество партгрупп. Сейчас их 32. Прошедшие во всех них отчетно-выборные собрания показали, что коммунисты, объединенные в группы, стали больше влиять на работу молочнотоварных ферм, чабанских и полеводческих бригад.

Немало добрых дел на счету, например, партийной группы Орта-Тальской молочнотоварной фермы совхоза «Алдан-Маадыр». Прежде эта ферма была в числе отстающих. После создания группы повысилась активность коммунистов, улучшилась воспитательная работа среди животноводов, действеннее стало социалистическое соревнование. Это было отмечено на отчетно-выборном собрании. Например, доярки Д. М. Ондар и Ш. Д. Ховалыг говорили о том, что сейчас все коммунисты подают пример в работе, непримиримы к недостаткам. Особенно большое воспитательное воздействие оказывают открытые партийные собрания. Вместе с тем коммунисты говорили и о недоработках партгруппы. В частности, ей следует обратить больше внимания на подбор наставников, так как ферма является комсомольско-молодежной. Еще не все молодые доярки, скотники хорошо знают свое дело, бывают и нарушения дисциплины среди них.

По-деловому прошли собрания и в партийных группах Ак-Дашской фермы этого же совхоза, Доргунской фермы совхоза имени XXII съезда КПСС, первой полеводческой бригады совхоза «Искра» и ряде других. Коммунисты обращают особое внимание на усиление работы партийных групп по повышению трудовой активности людей с тем, чтобы успешно завершить годовые планы и десятую пятилетку в целом.

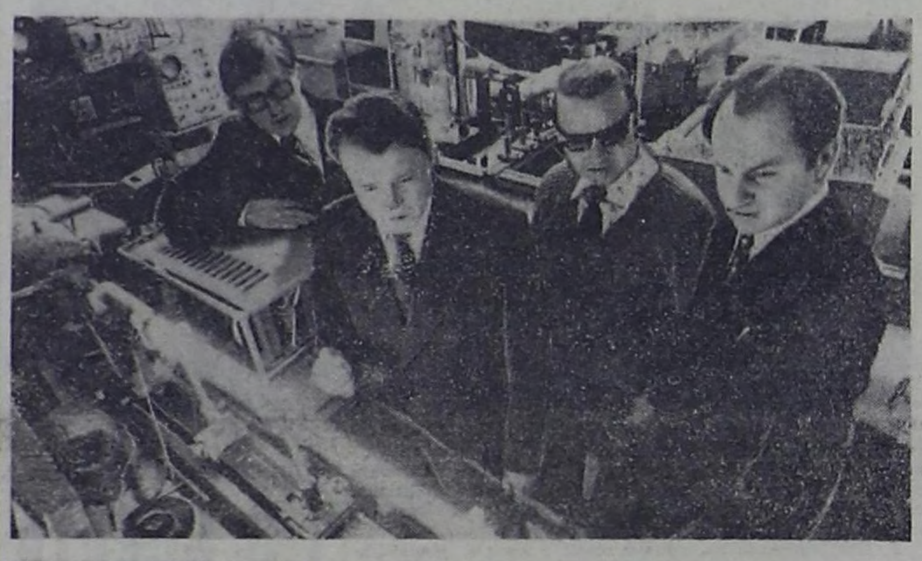

Белорусская ССР. Вряд ли кого-либо удивляют сегодня поразительные возможности лазера. Он может кроить костюмы и служить тончайшим отвесом при строительстве высотных сооружений, быть каналом для передачи сотен телевизионных программ и тысяч телефонных разговоров.

Долгое время существенным недостатком лазера оставалась одноцветность его луча. Белорусским физикам удалось создать лазер «Радуга», цвет луча которого легко и просто может изменяться по всему спектру. Разработанный в Институте физики АН БССР, такой лазер обеспечивает оптимальную цветовую подстройку в технологических процессах, позволит ускорить работы по цветному лазерному телевидению, цветной голографии, поможет селекционерам выводить новые сорта растений, стимулировать всхожесть семян. За разработку и исследование перестраиваемых лазеров белорусские ученые удостоены Государственной премии СССР.

На снимке (слева направо): кандидаты физико-математических наук Г. Б. Толсторожев, В. В. Грузинский, Л. М. Болотько и В. А. Толкачев в лаборатории физики инфракрасных лучей. (Фотохроника ТАСС).

Тувинской правды **ОТВЕЧАЮТ**

«Обо всем и ни о чем»

Под таким заголовком 6 сентября в нашей газете была опубликована корреспонденция с отчетно-выборного партийного собрания на Кызылском хлебозаводе. В ней отмечалось, что собрание было плохо подготовлено, прошло на низком уровне.

Бюро Кызылского горкома КПСС, ответил редакции его первый секретарь А. И. Пожидаев, обсудив выступление газеты, признало критику правильной. Оно потребовало от орготдела горкома и первичных партийных организаций тщательно готовить отчетно-выборные собрания, заботиться о том, чтобы они проходили в атмосфере принципиальности, деловито, при высокой явке коммунистов и являлись важным событием в жизни парторганизаций и коллективов.

Работники горкома КПСС, отвечавшие за подготовку и проведение партийного собрания на хлебозаводе, строго предупреждены.

Растут этажи над тундрой

На сварочные аппараты поменяли топоры и мастерки строители заполярного Нарьян-Мара. Для геологов, рыбаков и оленеводов здесь возводятся первые многоэтажные панельные дома. Крупноблочное строительство в ненецкой тундре стало возможным благодаря ритмичной работе «морского моста» Архангельск — Нарьян-Мар, обеспечивающего бесперебойную доставку железобетонных конструкций. Изготовленные по специальной технологии, они пришлись Северу вполне «по климату».

Уже в нынешнем году строители, кроме жилья, возведут сборные школу-интернат, гостиницу и больничный комплекс.

(ТАСС).

ПЛАНЫ И СВЕРШЕНИЯ

НОВОЕ В ТРАНСПОРТИРОВКЕ ТОПЛИВА

В СССР создана новая конструкция труб, применение которых в строительстве магистральных газопроводов повышает эффективность транспортировки топлива на большие расстояния.

Открытие крупных месторождений газа в Сибири и Средней Азии поставило исключительно сложную задачу: обеспечить транспортировку всевозрастающих объемов газа из месторождений, удаленных от основных потребителей на многие тысячи километров. Решать эту задачу традиционным путем, то есть продолжать строительство газопроводов диаметром 1420 миллиметров при давлении 75 атмосфер и расстоянии между компрессорными станциями 125—130 километров, крайне трудно. Для подачи, например, 300 миллиардов кубометров газа в год из Тюмени в европейскую часть страны потребовалось бы построить 10 таких магистральных трубопроводов общей протяженностью 30 тысяч километров. Для этого пришлось бы выделить огромные средства и использовать около 20 миллионов тонн труб.

Метод контролируемой прокатки, по которому в зарубежных странах производят трубы со сплошной стенкой (толщиной до 40 миллиметров) из чистых и сложнолегированных сталей, был признан советскими специалистами не подходящим для решения этих задач. Необходимо было создать трубы большого диаметра, которые выдерживали бы повышенное давление, исключали возможность лавинных разрушений (хрупких и вязких) и были пригодны для эксплуатации в северных условиях.

Именно этим требованиям и отвечает созданная под руководством президента Академии наук Украинской ССР Б. Патона новая конструкция труб — многослойные трубы. Такие трубы могут выдерживать давление 120 и более атмосфер. Причем для изготовления многослойных труб можно применять простую низколегированную сталь толщиной 4—5 миллиметров и несложное оборудование, которое имеется практически в любой лаборатории, приспособленной для работы с металлом. При разработке этих труб был учтен имеющийся у нас большой опыт в производстве многослойных сосудов высокого давления (200—400 атмосфер), которые уже много лет успешно эксплуатируются на химических и других предприятиях страны.

Процесс производства многослойных труб выглядит следующим образом. Барабан захватывает металлический лист и начинает обвивать его вокруг себя. Несколько слоев рулонной полосы, плотно прижимаясь друг к другу, быстро превращаются в многослойный цилиндр заданного диаметра, открытый с торцов. Концы полосы соединяются сваркой. После механической обработки торцов трудно обнаружить, что цилиндр изготовлен из нескольких слоев тонкого листа. Отдельные цилиндры сваариваются между собой, причем сварка здесь мало чем отличается от сварки обычных изделий.

Испытания показали, что созданные таким способом многослойные трубы практически неразрушаемы. Они обладают повышенной хладостойкостью, могут широко использоваться в трубопроводах, работающих в широком температурном диапазоне, и по существу исключают вероятность появления лавинных разрушений в трубопроводах. В прошлом году в Тюмени был проведен эксперимент: смонтировали участок трубопровода из монолитных труб, в которые были вварены вставки из многослойных труб. После заполнения трубопровода воздухом произвели взрыв. В результате монолитные трубы полностью разрушились, но лишь на коротком отрезке, ибо вставки из многослойных труб остановили лавинный процесс.

Каков экономический эффект многослойных труб? Проведенные расчеты показали, что при строительстве магистрального газопровода длиной 3000 километров из Тюмени в европейскую часть страны его годовая производительность, если он построен из монолитных труб и имеет давление 75 атмосфер, составляет 30 миллиардов кубометров. Если же аналогичный газопровод строится из многослойных труб с давлением 120 атмосфер при умеренном охлаждении газа до 17 градусов по Цельсию, то его годовая производительность возрастает до 64 миллиардов кубометров.

При использовании многослойных труб в строительстве газопроводов удельные капитальные вложения снижаются на 14—15 процентов, а удельный расход металла — на 22—23 процента. Экономия от внедрения этой технологии в стране составит миллиарды рублей и миллионы тонн металла.

В начале этого года опытный участок по производству многослойных труб, созданный на трубном заводе в украинском городе Харцызске, выдал первую продукцию. Крупный цех по производству таких труб сооружается сейчас на металлургическом заводе в городе Выксе. Мощность его — 1 миллион тонн в год. Планируется также создание газоперекачивающих агрегатов большой мощности и высокого давления (до 100—120 атмосфер).

Переход на транспортировку газа на большие расстояния по трубопроводам из многослойных труб и увеличение рабочего давления до 120 атмосфер позволит резко повысить эффективность газовой промышленности, которая играет важную роль в топливно-энергетическом комплексе нашей страны. В нем, которой предусмотрены [illegible] высокие темпы развития, [illegible]вая технология поможет [illegible] значительной степени решить ту сложную проблему, с которой мы сталкиваемся по мере того, как главные источники топлива и энергии перемещаются все дальше на север и на восток от центров потребления.

Следует отметить, что многослойные трубы могут быть использованы и для строительства нефтепроводов. По мнению специалистов, они имеют большие перспективы в машиностроении, энергетике и ряде других отраслей.

Ю. БОКСЕРМАН,
заместитель председателя Государственной экспертной комиссии [illegible] плана СССР, лауреат Государственных [illegible] СССР.

(АПН).

Расскажу о хорошем человеке

ДОБРЫЕ РУКИ

...ко особо чувствуется ее ... Малышам сказку ...ет, книжку почитает ...ство и уснут. Толь... рано заглянет не раз ...ать: кому поможет ...ая ночь, уютно подо... ...ало, поправит по... Таежлобольные по... ...ощущают тепло этих

...Николаевна Василен... ...ростная привыкла к ра... В родном Краснояр... ...е помогала родите... ...ла, трудилась на кирпич... ...ий, в годы тяжелых ...ий для страны — на ...ском дорожном уча... ...Дана медаль «За доб... труд в годы Великой ...ской войны 1941— ...а вручали ей на до... ...ую тогда ремонти...

...начале 50-х годов пере... с семьей в Кызыл. ...ет Анна Николаевна ...ала на стройках го... ...ственно шла туда, ...сылали. Ее безупреч... ...ал был высоко оце... ...1966 году Василенко ...граждена орденом ...го Красного Знаме... ...ли же ей присвоили звание ударника коммунистического труда, отличника социалистического соревнования.

Любила Анна Николаевна свою профессию, но вдруг перестал кирпич «слушаться» ее, стал казаться ужасно тяжелым — только двумя руками могла его поднимать, а это уже не работа настоящего каменщика. Со слезами уходила из бригады, думала, что уже «не годится ни на что».

Вмешался случай. Ходила в больницу, проверяла здоровье. Познакомилась здесь с медиками из лоротделения, пригласили попробовать у них поработать. Так и вышло, что с 1970 года Анна Николаевна — санитарка этого отделения.

— Приняли меня душевно, — вспоминает она. — Было такое чувство, что люди близкие, давно знакомые. Помогали разобраться в делах, что мне поручены.

Теперь Анна Николаевна выходит на дежурство, уже заранее зная: во всех восьми палатах влажная уборка, а в одной из них — генеральная, по заведенному для самой себя графику. Чтобы пациент поправился, важны не только лекарства, но и то, как к нему относятся. Анна Николаевна понимает состояние больных, умеет найти нужный тон, чтобы уговорить человека поесть, когда нет аппетита, подбодрить, убедить, что все будет хорошо. И ее слушаются: понимают, что только добра хочет им эта женщина.

Когда медсестра выполняет лечебные процедуры, санитарка—ее правая рука. А ночью — незаменимый помощник. Анна Николаевна хорошо знает, что от нее потребуется при той или иной процедуре, ловко работают ее руки.

— Когда дежурит Анна Николаевна, — говорит старшая медсестра Тамара Трофимовна Матюшова, — значит, легче пройдет дежурство, будешь спокоен за больных.

— Думаю, не ошибусь, сказав, что Анна Николаевна одна из лучших санитарок, с которыми пришлось работать, — мнение заведующей отделением Марии Семеновны Симаковой. — Исполнилось ей 19 сентября 55 лет, на пенсию пора. А таким, как она, трудно найти замену. Спрашиваю, уйдет ли от нас. Ответила, что пока ходит, бодро себя чувствует, не бросит работу. Трудолюбию, добросовестности, тактичности, заботливости Анны Николаевны можно позавидовать. И помогает нам в нелегком труде ее чувство юмора: пошутила наша санитарка, и усталости как не бывало. Она и у нас много лет ударник коммунистического труда.

Видимо, для таких людей работать — значит, в любое дело вкладывать душу. Так было и на стройке, так и в коллективе республиканской больницы, а главное — это находит отклик среди пациентов.

— Бывает, идешь по улице, — вспоминает Анна Николаевна, — здороваются люди, спрашивают, как прошло дежурство, о здоровье. Мужчины, дети, женщины. Сначала понять не можешь, где их видела. А потом осенит: да ведь это наши бывшие больные...

Люди помнят тепло добрых рук Анны Николаевны Василенко.

М. КЕНИН-ЛОПСАН.

ПОДПОРКИ ЕСТЬ, ПОРЫ НЕТ...

...ном случае под опо... ...ко подразумевать не ...служащий для под... ...чего-либо. Хотя дав... ...ивавшееся крыло ...ой школы № 11 ...да же будут уста... ...подпорные стойки. ...ть. Лежит новехонь... ...о разрушенного кор... ...ртала и мастерских. ...ом, что никак не мо... ...ложить к нему руки. ...е впечатление, что ...бруса — Кызылское ...ста «Тувинремстрой» ...о нем. Оказывается, ...то это нужно рас... ...ть как начало ре... ...работ, а еще точнее ...принятие мер» по ...школьников в «Учи... ...газету», в котором ...лись на то, что ...ло тянется ремонт ...ы. Впрочем, все по ...

...ом 1977 года в спор... ...ле школы прорвало ...ную систему. Мож... ...представить, сколько ...ь горячей воды, если ...ные ею потолок и ...рного этажа стали ру... В результате оказа... ...ршенно непригод... ...ятий не только ..., но и мастерские. ...трация школы заби... ...ту. И это естествен... ...то уроков физкульту... ...дового воспитания ...ся сорвано...

...мощь школе пришли ...сты РСУ треста «Ту... ...строй». Взялись за ра... ...но: вскрыли пол, ...ли ямки для стоек, ко... ...лжны держать по... ...ка будут ремонтиро... ...ний этаж и... на ...е закончили.

...ку что в проекте ре... монта произошли изменения. Оказалось, что работать опасно (вдруг потолок обрушится!), и решили пока ремонт приостановить.

Пришла комиссия из строителей и проектировщиков и решила, что лучше заново построить корпус. Это надежнее, пусть даже обойдется дороже. Но решение это не было окончательным. Собралась другая комиссия и вынесла иную резолюцию: рушить здание не нужно. Лучше отремонтировать только первый этаж, это дешевле, хотя и не так надежно... И пока шли прения, здание потихоньку, кирпичик за кирпичиком, разрушалось. Вот уже скоро три года, как бездействуют спортзал и мастерские, и ребятишки перебиваются кое-как на уроках физкультуры и труда, которые и назвать-то так можно лишь с большой натяжкой.

Вот что говорят по этому поводу сами школьники — десятиклассники.

Юрий Грищенко:

— Преподаватели зачастую упрекают нас в том, что мы не посещаем уроки физкультуры. Почему? Да просто скучно: бег и прыжки— вот и вся программа урока. Раньше мы занимались в различных спортивных секциях, были лучше подготовлены к общегородским и даже республиканским соревнованиям. Теперь же этого не скажешь...

Валя Ягодкина:

— Плохо нам без спортзала. Мы не занимаемся гимнастикой, баскетболом, волейболом. Весной и ранней осенью легче: можно проводить уроки на улице, на спортплощадках. А зимой холодно. Правда, в теплые дни можно встать на лыжи, но их на всех не хватает...

Олег Григорьев:

— Не стали работать и технические кружки, уроки труда негде проводить. Выделили нам класс под мастерскую, но он так мал, что даже оборудование негде разместить...

И то, что в школе остался один преподаватель физкультуры (и того найти нелегко, недавно объявление через газету давали)—результат того, что нет здесь нормальных условий для работы.

Учителя обеспокоены еще и тем, что нередко дети, несмотря на запрет, затевают на «объекте» игры, а ведь это может привести к несчастному случаю.

Достаточно ли аргументов для того, чтобы ускорить ремонт? Думается, да. Школьников не устраивают малоприспособленные классы, заменяющие спортзал и мастерские. И они правы: занятия проходят неполноценно. До абсурда доходит: иногда уроки физкультуры проводятся... в школьных коридорах (а что делать, выхода нет!).

Напрасно директор школы В. Е. Стрига обивал пороги заинтересованных организаций. Дело продвигается медленно. В горисполкоме ему даже недовольно заметили: «Занимайтесь своими делами, а мы будет заниматься своими...». Интересно, что там имели в виду? Входит ли ремонт школы в дела исполкома городского Совета народных депутатов? По крайней мере, они должны оказать своё влияние на строителей.

Почему же все-таки ремонт так затянулся? Причин много, и все они взаимосвязаны. Сначала, долгое время, не был утвержден проект. А когда «эстафета» перешла к строителям, не хватало рабочей силы. Потом, когда бригада была, наконец, сформирована, не оказалось необходимых строительных материалов.

Но, пожалуй, самая главная из причин—пресловутая раскачка. А ведь речь идет о деле, не терпящем отлагательств.

— Если поступят материалы с комбината «Стройдеталь», сразу начнем ремонт, — обещает главный инженер РСУ треста «Тувинремстрой» Э. М. Иванов.

А если не поступят? Нельзя ли было раньше побеспокоить поставщиков? Ведь скоро начнутся холода, в таких условиях работать будет сложно или вообще невозможно. И снова ремонт будет отложен на год.

Несколько слов хочется сказать и в адрес администрации школы. По сути дела из-за халатности некоторых людей зданию причинен значительный ущерб. А ведь стоило вовремя вызвать слесаря, и не пришлось бы сейчас беспокоиться о капитальном ремонте школы, не были бы сорваны уроки.

Ведь что получается: одни недосмотрели — случилась авария; другие долго не могли прийти к единому мнению, как выйти из положения, — затянулась проектировка реконструкции здания. А когда, наконец, проект был утвержден, строители не смогли или не захотели сразу приступить к ремонту. В результате плохо приходится школьникам. И напрасно работники РСУ треста «Тувинремстрой» полагают, что эти «подпорки» —обещания, отговорки, видимость работы — успокоят мальчишек и девчонок, заменят им спортзал и мастерские.

О. НЕДАШКОВСКАЯ.

За рубежом

МИРОВАЯ ОБЩЕСТВЕННОСТЬ ПРОТЕСТУЕТ

Нарастает волна протестов демократической общественности против планов дальнейшего наращивания вооружений в Западной Европе, в том числе размещения на ее территории «евростратегических» ракетных систем.

БОНН. Требования военщины НАТО относительно «модернизации» ядерного оружия, а также размещения в Западной Европе нейтронного оружия и «евростратегических» ракет представляют серьезную опасность делу мира и разрядки, пишет западногерманский еженедельник «Тат». На состоявшейся недавно в Брюсселе конференции НАТО, напоминается в статье, речь шла о «войне с применением ядерного оружия», раздавались призывы к немедленному созданию нового ракетно-ядерного плацдарма в Западной Европе. Подобные зловещие планы, подчеркивает «Тат», противоречат жизненным интересам населения Западной Германии. Они идут вразрез с высказываниями официальных лиц ФРГ, ратующих на словах за политику разрядки и ограничение вооружений.

РИМ. Национальная комиссия за мир, развитие культурных связей и дружбы между народами выражает самое серьезное беспокойство по поводу крайне отрицательных последствий для процесса международной разрядки, которыми чреваты намерения администрации США разместить на территории Западной Европы сотни ракет «Першинг-2» и крылатых ракет с ядерными боеголовками, заявил генеральный секретарь этой прогрессивной итальянской организации Антонио Пандиччиа.

ТОКИО. Намерения США разместить на территории стран Западной Европы новые виды ядерного оружия усиливают угрозу возникновения ядерной войны, пишет японская газета «Акахата». Газета предупреждает, что США могут разместить эти новые виды вооружений и на территории своих азиатских союзников, прежде всего Японии. Правящие круги США, пишет «Акахата», стремятся избежать возникновения военных действий непосредственно на собственной территории и ограничить зону возможных вооруженных столкновений территорией других государств.

ХЕЛЬСИНКИ. Планы НАТО разместить в Западной Европе 600 ядерных ракет нового поколения таят исключительную опасность и ведут к усилению гонки вооружений, заявил председатель Демократического союза молодежи Финляндии (ДСМФ) М. Кярккяйнен. Особую тревогу вызывает тот факт, что эти ракеты являются носителями как ядерных, так и новых — нейтронных боеголовок.

ДСМФ решительно выступает против этих милитаристских планов США и НАТО и прилагает максимум усилий для успешного развития процесса разрядки и разоружения, подчеркнул он.

В настоящее время особенно важна ратификация Договора ОСВ-2, продолжал председатель ДСМФ. Новые планы НАТО направлены на то, чтобы воспрепятствовать вступлению в силу этого договора.

(ТАСС, 19 сентября).

РОСТ ВОЕННЫХ РАСХОДОВ ОДОБРЕН

ВАШИНГТОН, 19 сентября. (Корр. ТАСС). Под аккомпанемент развернувшейся в США антисоветской кампании, в основе которой лежит миф о «советской военной угрозе», сенат конгресса 55 голосами против 42 принял поправку сенатора Э. Холлинга к бюджетной резолюции, согласно которой реальные военные расходы США в 1981-82 финансовых годах возрастут на 5 проц., или на 25 млрд. долларов. Столь щедрый подарок Пентагону превышает рекомендации бюджетной комиссии верхней палаты конгресса. Принятое под сильным нажимом военно-промышленного комплекса и его лоббистов в конгрессе решение сената позволит Пентагону в 1982 г. довести свой бюджет до астрономической суммы — 163,3 млрд. долларов. Это значительно больше того, чего добивался Белый дом, указывает газета «Вашингтон пост».

Ранее сенат одобрил программу администрации по дополнительным военным расходам по бюджету 1980 финансового года в сумме 3,2 млрд. долларов, что обеспечивает реальный рост военных расходов на 3 проц. Львиная доля этих средств пойдет на модернизацию стратегических ракетных сил наземного базирования, строительство и развертывание новой ракетной системы «МХ».

В объяснительной записке Пентагона указывается, что он в числе других средств, в частности, запрашивает дополнительно 470 млн. долларов, дабы покрыть растущие военные расходы в иностранной валюте. Эти расходы связаны с тем, что за пределами США находится сейчас полмиллиона американских военнослужащих. Вашингтон также имеет за рубежом 2.500 своих баз. Несколько американских военно-морских флотов бороздят воды Мирового океана.

Победа сторонников военно-промышленного комплекса и гонки вооружений в сенате вызвала тревогу здравомыслящих сенаторов.

Е. ЕГОРОВ, В. КУХАРЕНКО.

ОБСТАНОВКА НЕСПОКОЙНАЯ

ТЕГЕРАН, 19 сентября. (ТАСС). Губернатор провинции Курдистан Мохаммед Реза Шакиба заявил в интервью газете «Кейхан», что обстановка в провинции остается неспокойной и что единственным выходом из положения являются переговоры. Я считаю, сказал он, что правительство должно искать мирные средства нормализации обстановки. Оно должно вступить с повстанцами в переговоры, не направлять в Курдистан войска, «Фантомы» и танки.

С призывом к курдским повстанцам сложить оружие обратилось командование 64-й пехотной дивизии. В призыве, как пишет газета «Бамдад», подчеркивается, что повстанцы, сдавшие оружие, будут амнистированы.

В то же время специальный представитель аятоллы Хомейни Хосейн Кермани, выезжавший в курдские районы, в интервью газете «Техран таймс» призвал правительство «действовать, решительно и уничтожать повстанцев на суше и с воздуха». Он отверг возможность каких-либо переговоров с повстанцами.

ТОРГУЮТ НАРКОТИКАМИ

ТОКИО. (ТАСС). Китай активно использует нелегальную торговлю наркотиками для получения твердой иностранной валюты. Японские специалисты на основе химического анализа героина, захваченного таможенными властями, пришли к выводу, что наркотик был произведен в заводских условиях. Местный журнал «Бунгэй сюндаю» указывает, что конфискуемый в Японии очищенный героин производится на территории Китая и переправляется нелегальным путем через Гонконг, Макао и Таиланд в различные районы земного шара.

Лишние люди Америки

Массовая безработица — неотъемлемая черта системы частного предпринимательства. В настоящее время армия «лишних людей» Соединенных Штатов приблизилась к 6 млн. человек. Следует отметить, что правительственная статистика, по всеобщему признанию, не отражает действительного положения вещей, поскольку она не включает многомиллионный отряд людей, которые отчаялись найти работу и перестали регистрироваться на биржах труда. По оценкам американских профсоюзов, на самом деле общее число безработных в стране превышает 12 млн. человек.

На снимке: очередь на бирже труда в Детройте — автомобильной столице США.

(Фотохроника ТАСС).

Опровержение вымысла

ХАНОЙ, 19 сентября. (ТАСС). Вьетнамское информационное агентство ВИА выступило с заявлением, в котором опровергает измышления радиостанции Би-би-си по адресу Социалистической Республики Вьетнам.

Эта радиостанция, говорится в заявлении ВИА, со ссылкой на так называемую «радиостанцию демократической Кампучии», которая, как известно, ведет передачи с территории Китая, передала сообщение о том, будто «вьетнамские самолеты разбросали отравляющие вещества над деревнями кампучийских провинций Кампонгспы и Кахконг, что привело к гибели людей».

Евгений ПОДШИВАЛОВ

ДЕТСТВО, КОТОРОГО НЕТ

ЭТОТ МИР ИГРУШЕК

...ский журналист ...арт в статье «Алиса ...е вещей» описывает ...ет игрушек в мага... США. На прилавках ...800 тысяч разнооб... наборов «комнат ... К миниатюрным ...ам пыток, хорошень... ...ютинам, красочным ...ам, электрическим ...ам смертников при... ...набор кукол-жертв, ...инструкции по ско... ...ними расправе — ...ких дети не сообразят, ...ем этим «инструмен... ...бесчеловечности» сле... ...ращаться. Реклама ...телей гласит: «Толь... ...спасут наших де... ...ей, а нас от их бес... ...капризов». Ничего ...инквизиторский со...

...ий» бизнес повинен ...ировании нового, все ...четко вырисовывающе... ...типа людей — они уже выросли из детского возраста, но фактически так и не стали взрослыми. Такой переросток, или «сверхдитя», не бросается в глаза, он вообще нормален, поскольку по своей сути он — потребитель: из маленького потребителя вырос юный потребитель, а уже из него — молодой женатый (замужний) потребитель.

Вот эволюция американского «сверхдитяти»: сначала по всей стране ему покупали игрушек на 2,6 миллиарда долларов в год; потом он сам стал расходовать 20 миллиардов в год на белье, мотоциклы, химикаты против дурных запахов, лыжи, полоскания, тушь для ресниц, грампластинки, подержанные автомобили, билеты в кино и т. п.; и, наконец, став молодоженом, он задолжал 100 миллиардов долларов, покупая в кредит.

В Америке эпохи «сухого закона» гангстер Фрэнк Кастелло, водружая в очередной кондитерской лавке игорный автомат, непременно ставил рядом высокий стул, чтобы дети тоже могли дотянуться до щели для монеты. Нынешнего ребенка осаждает целая армия дельцов, преследующая ту же цель. Важнейшая и общая для всего «детского» бизнеса задача—превратить ребенка в потребителя. Абсолютно во всех своих действиях «детский» бизнес руководствуется одним стимулом — детской ладошкой, на которой лежат деньги. Миллионы долларов расходуются по каналам рекламы на воспитание детей в том духе, что личность человека определяется количеством вещей, которые у него есть.

«Сверхдитя» — типичный представитель первого поколения, выросшего при телевизоре, и второго, которое подрастает. Детям ежедневно по нескольку часов внушается, что насилие и стрельба решают почти все проблемы. Спросите шестилетнего малыша, почему герой мультипликационного фильма только что взорвал 20 инопланетян, и он ответит: «Потому что они плохие». Откуда ему известно, что они плохие? «Потому что он их убил».

Поколением раньше в вестерне типа «Дестри скачет вновь» Джимми Стюарт хватался за пистолет только в последней части. В любом нынешнем телевизионном вестерне герой убивает кого-нибудь еще до вступительных титров. До первой рекламной вставки он успевает укокошить еще несколько человек и наступить на поверженного противника. Мораль: мужество есть способность убивать и причинять боль...

Еще в 1965 году калифорнийская компания «Ньюклиер уор гейм» выпустила игру «Ядерная война», которая, как следовало из инструкции, может закончиться «разрушением мира и почти всей солнечной системы». «Устрой тотальную войну у себя дома! — приглашает реклама фирмы «Стрэмор тойз». — Мы можем снабдить тебя необходимым ядерным вооружением для ведения яростной войны и массированных контрнаступлений».

Любой мальчишка, который захочет полюбоваться на облачко пара при сбрасывании напалма на людей, может обзавестись соответствующим игрушечным оборудованием. Фирма «Орора пластикс» продает самолеты «Рипаблик Ф-105 Тандерчиф», снабженные контейнерами для напалма. Фирма «Монограм моделз» предлагает «Конструкторский набор самолета «AI-E Скайрейдер» в 1/72 натуральной величины с двумя напалмовыми контейнерами. Помимо широкого ассортимента бомбардировщиков и истребителей, мальчик может купить у фирмы «Ревелл» самолет «Херни бэрд» для распыления дефилиантов.

Фирма «Мэттел» установила, что мальчики любят шум. И тотчас ее реклама игрушечного оружия стала подчеркивать шумовой эффект. На последней обложке комиксов винтовка «М-16 Мародер» (отзвук войны во Вьетнаме) расхваливается таким образом: «Потрясающая винтовка, да? Но ты еще не слышал, как она работает!»

Самолетики с напалмом, пусковые установки для ракет и прочие военные игрушки, которых продается на 100 миллионов долларов в год, отнюдь не способствуют превращению мальчиков в настоящих мужчин. Скорее они внушают детям, что насилие и агрессия — нормальные формы самовыражения.

Если присмотреться к военно-техническим игрушкам повнимательнее, то окажется, что они, по сути, не игрушки, а модификации настоящих «взрослых» устройств. Появилось, например, множество игрушечных средств для слежки и шпионажа. Ребенок может приобрести «Большое Ухо» — параболический микрофон с наушниками, принимающий чужой разговор на улице на расстоянии до 200 метров. Есть в продаже замаскированные фотоаппараты, устройства для подглядывания в замочную скважину и даже детские магнитофоны, снабженные особыми, легко маскируемыми микрофонами.

Адвокат Алан Вестин писал по поводу процветания бизнеса на шпионских игрушках: «Задолго до того, как дети узнают в школе про конституцию и закон о правах, они отлично усваивают, что методы охраны правопорядка, считающиеся незаконными и аморальными, на самом деле —обычный способ действий «героев» американского общества». Такие игрушки не прибавляют ребенку знаний, не дают ему настоящего здорового развлечения, не помогают в процессе роста... Каждый имеет право побыть наедине с самим собой, со своим детством и в детстве. Но почему-то мы отказываем в этом праве детям».

Игрушечное оружие — не просто прихоть и фантазия его изобретателей в погоне за наживой, не просто прибыль его производителей и продавцов. Оно нечто большее — суть капиталистической системы, политики агрессии и антикоммунизма военно-промышленного комплекса.

В самом деле, проблема воспитания подрастающего поколения в угодном империализму духе является одной из главных забот правящих кругов и информационно-пропагандистских органов капиталистических государств. Вопросами, связанными с воспитанием юношества, занимаются специально созданные государственные организации, институты и исследовательские центры, редакции детских и молодежных изданий и... даже НАТО! «Нам совсем не безразлично, в каком духе воспитывается подрастающее поколение и на чьей стороне окажется молодежь в решающий для нее и судеб мира момент»,—заявил в бытность свою главнокомандующий вооруженными силами Североатлантического союза в Европе генерал Норстед, которого трудно заподозрить в сентиментальности и миролюбии.

В штаб-квартире НАТО молодежными проблемами занимается спецорган — совет по делам молодежи и культурных связей. Диапазон деятельности совета чрезвычайно широк: от пропаганды «идеалов» западного образа жизни, воспитания у детей «способности противостоять коммунистической пропаганде» до подрывной работы в прогрессивных международных и национальных организациях, идеологических диверсий против стран социализма.

Программы работы с подрастающим поколением рассматриваются на самом высоком уровне НАТО, на нее не жалеют времени, усилий, средств. Охват атлантической пропагандой подрастающего поколения в странах, входящих в НАТО, начинается буквально до школы и со школы. Ежегодно в странах Западной Европы проводятся широкие кампании под девизом «Атлантическая молодежь». Они включают в свою программу «дни открытых дверей» в штаб-квартиру НАТО в Брюсселе, лекции, беседы и даже проведение в школах конкурсов на лучшее сочинение по тематике будущей войны. Военные инструкторы НАТО учат бойскаутские организации проведению операций по поимке «красных» парашютистов, методам допроса «противника» и многому другому.

Ежегодно информационно-издательская служба НАТО выпускает десятки книг, брошюр, кинофильмов для подрастающего поколения Запада, которые в сотнях тысяч экземпляров бесплатно раздаются молодежи, ежегодно показываются на экранах кино и телевидения. Нет, совсем не просто ради прибыли выпускается игрушечное оружие, которое являет собой точную копию настоящего, смертоносного оружия.

(Продолжение. Начало в № 218).

ДЛЯ МУЗЫКАЛЬНЫХ ШКОЛ ТУВЫ

На расширенном заседании комиссии по приему и оценке музыкальных произведений при Министерстве культуры Тувинской АССР, на котором присутствовали преподаватели кызылских училища искусств и детской музыкальной школы, на суд специалистов были представлены фортепьянные и хоровые сочинения тувинских композиторов, написанные для детских музыкальных школ.

Обсуждение выявило все достоинства и недостатки представленных пьес. Это первый опыт работы тувинских композиторов в данном направлении. И в целом удачный. Многие пьесы отвечают методическим требованиям, интересны по программному замыслу, ярким образам. Но авторам был высказан и ряд замечаний, особенно в отношении вокальных произведений. Необходимо более требовательно относиться к подбору текста, конкретнее учитывать диапазон детского голоса, глубже проникать в соотношение музыки и текста. Репертуар детской музыкальной школы нуждается не только в отдельных мелких пьесах программного характера, но и в более крупных формах, таких, как рондо, сонатина, основанных на национальном материале.

Комиссия приняла «Десять пьес для фортепьяно» и «Три инструментальные пьесы» А. Чыргал-оола, «Двенадцать пьес для фортепьяно» Х. Дамба.

Жаль, что нет возможности в скором времени издать эти пьесы. Думается, что Министерство культуры и Союз композиторов Тувинской АССР, а также преподаватели детских музыкальных школ совместными усилиями найдут способ их размножить.

В. БОРИСЕНКО,
ответственный секретарь Союза композиторов Тувинской АССР.

ВО ВСЕХ ГОРОДАХ, РАБОЧИХ ПОСЕЛКАХ И СЕЛАХ НАШЕЙ РЕСПУБЛИКИ

продолжается подписка на газету

«Тувинская правда»

на 1980 год.

Подписка производится во всех отделениях и узлах связи, у общественных распространителей по месту работы.

ПОДПИСНАЯ ЦЕНА:

на год — 6 руб., на 6 мес. — 3 руб., на 3 мес. — 1 руб. 50 коп.

Новости: день за днем

Чествуют односельчан

За долголетний добросовестный труд в народном хозяйстве многие рабочие и служащие нашей республики награждены медалью «Ветеран труда». Среди них и старейшие горняки Терлиг-Хаинского разведочно - эксплуатационного предприятия. А. Т. Гайнутдинову, Т. Ф. Молоткову, Г. С. Вансович и Ф. И. Бендик тепло поздравили товарищи по работе, учащиеся Терлиг-Хаинской средней школы. Ветераны поблагодарили односельчан за участие, заверили, что и впредь будут трудиться с полной отдачей.

Н. АЖИЩЕВ,
учитель Терлиг-Хаинской средней школы.

Ключ к искусству

Хороший подарок детям сделали работники совхоза «Свобода труда» Улуг-Хемского района к Международному году ребенка: в селе распахнула двери музыкальная школа.

На торжественном открытии директор совхоза И. К. Байчоров поздравил ребятишек с этим событием и вручил им символический ключ от школы.

Скоро будущие музыканты придут в светлые классы, сядут за инструменты. В школе открыты классы фортепьяно, скрипки, баяна, аккордеона. А пока идут приемные экзамены. Желающих получить музыкальное образование очень много.

А. ХОХЛОВА.

Обучение — высокий уровень

В Кызыле закончились учебно-методические сборы руководителей, преподавателей и мастеров комитетов, а также первичных организаций ДОСААФ Каа-Хемского, Овюрского, Монгун - Тайгинского, Дзун-Хемчикского и других районов республики.

На сборах были разработаны формы и методы обучения во всех звеньях оборонного общества, уделялось внимание организации социалистического соревнования, вопросам совершенствования материально-технической базы комитетов и первичных ячеек ДОСААФ Тувы.

О. ВИЗБОРОВА.

Цветы на улицах Улькана

В аэропорту «Юхта», что рядом с поселком Улькан, принят в эксплуатацию новый вокзал, возведенный строителями БАМ.

В просторном двухэтажном здании разместились зал ожидания, комната матери и ребенка, комната отдыха летного состава.

Улькан нынче — один из самых красивых на трассе. На улицах высажены тысячи деревьев и кустарников. Летом в Улькане много цветов — их выращивают в поселковой оранжерее.

М. СОВЕНКО,
корр. ТАСС.

Улькан,
Иркутская область.

ВОЛЖСКИЙ МЕТЕОРИТ

Среди бандеролей, приходящих в адрес Комитета по метеоритам Академии наук СССР, содержимое далеко не каждой удостаивается чести быть занесенным в Главный каталог метеоритов. Скромная посылка, поступившая на днях в Москву из Ленинского района Волгоградской области от электросварщика Б. Никифорова и содержащая в себе трехсотграммовый порыжевший камень, оказалась счастливой. Небесный камень получил имя «Царев» (по месту находки) и порядковый номер 157 — столько небесных тел зарегистрировано за 200 лет в коллекции метеоритов Академии наук СССР.

Образец, поступивший к ученым на исследование, является всего лишь сколком от огромного куска, найденным в поволжском селе Царев. Возможно, ученым, выехавшим на место, удастся обнаружить более солидные следы волжского метеорита, а также установить и время падения небесного странника. Пока им удалось лишь установить, что метеорит необычен по своему составу. Скол камня оказался не серым, как обычно, а черным. Ученые видят в этом свидетельство того, что метеорит в своем странствии по Вселенной встретился миллионы лет назад с астероидом и при нагреве от удара приобрел необычные для метеоритов свойства.

(ТАСС).

● Сестрички.

● Веселый Вася.

Фото В. Компасова и фотохроники ТАСС.

ВНИМАНИЕ: ПОДРОСТОК

Когда родители пьют...

Нынешний год — Международный год ребенка. Кажется, что и солнышко в этом году светит нашим детям ярче. Мы живем в такой стране, где все есть и все делается для того, чтобы дети были счастливы.

И все же... Светит солнышко, да не всех греет.

Есть в нашем селе Чербя такие горе-родители, что посмотришь на них иной раз — и думаешь: лучше бы их совсем не было, по крайней мере, дети знали бы, что они сироты и обижаться им не на кого.

В школе-интернате, расположенном в селе, много детей-сирот, но все они сыты, одеты, окружены заботой воспитателей — словом, счастливы. У других же воспитанников есть родители, только им не до сыновей и дочерей.

Когда Мишу Осердцова везли из детприемника, я его спросила: «Что, у тебя нет мамы?» Мальчик коротко ответил: «Мама есть, но она пьет...»

Почему это слово стало роковым для некоторых детей?

В сатирическом выпуске стенгазеты в нашем Доме культуры названы имена нескольких горе-матерей: Елены Ермолаевой, которая, опьянев, о себе позаботиться не может — где уж ей печься о детях!.. О Тамаре Серебрянниковой, которая внезапно исчезала из дома и целых четыре дня где-то гуляла, а дети, старшей из которых всего семь лет, вынуждены были заботиться о себе сами.

Такая же картина в семье Таракановых. Есть еще семейка Давыденко, Ольга и Иван. Дети у них, правда, уже не маленькие, но поведение этих родителей не может служить и взрослым детям добрым примером. Пьют оба Давыденко так, что часто из окон их дома вылетают вещи, мебель.

Меня удивляет, почему так мягко, даже чересчур гуманно относится общественность к тем женщинам-матерям, которые, поглощая водку, пожирают детство своих детей и отнимают у них все светлое, радостное, что обязана мать дать ребенку.

Хотелось бы, чтобы на мое письмо ответили через печать представители общественных организаций из других районов, сел и поселков, написали, как они борются с подобными явлениями. Кто правомочен наказывать таких людей?

А. ЕРЛИНА,
директор Чербинского сельского Дома культуры.

Анатолий Карпов в гостях у сибиряков

НОВОСИБИРСК. (Корр. ТАСС). Тепло, сердечно принимали новосибирцы чемпиона мира по шахматам Анатолия Карпова.

Гость сибиряков побывал в Академгородке, научном центре ВАСХНИЛ, встретился с рабочими авиационного завода им. Чкалова, выступил с лекциями, провел сеансы одновременной игры.

Любителей шахмат, конечно, интересовали творческие планы чемпиона.

— Через полтора месяца, — сообщил Карпов на пресс-конференции, — выступлю в голландском городе Тилбурге в турнире, традиционно собирающем сильный гроссмейстерский состав. Эти турниры проводятся ежегодно. Мне уже довелось играть и выйти победителем в первом из них.

— Кого вы хотели бы видеть соперником в предстоящем матче за шахматную корону?

— Готов играть с сильнейшим претендентом. Надеюсь победить.

— Какое место в жизни шахматного чемпиона занимает физическая подготовка?

— Увлекаюсь плаванием, хожу на лыжах, учусь играть в теннис, не забываю велосипед. Серьезных успехов в этих видах не достиг, но и не ставил таких целей.

— Кого из большого отряда молодых советских шахматистов можно выделить?

— Очень перспективен Каспаров. Однако ему предстоит еще много поработать. Из моих сверстников, хотя для шахмат этот возраст — уже не молодость, следует назвать Балашова, Ваганяна, Романишина. Резко продвинулся вперед Белявский.

— А что скажете о Цешковском, единственном гроссмейстере-сибиряке?

— Ему мешают цейтноты. Не будь их, Цешковский уже в прошлом отборочном цикле добился бы больших успехов. Кстати, в скором времени Сибирь получит еще одного международного гроссмейстера: право на присвоение высшего шахматного звания завоевал новосибирец Геннадий Тимощенко.

— За последние годы много новых звезд появилось среди зарубежных шахматистов...

— Самый перспективный из них, на мой взгляд, — Ян Тимман из Голландии. Уже сейчас он имеет реальные шансы стать претендентом.

На пресс-конференции Карпов прокомментировал [illegible] тии телематча, в котором [illegible] восибирцы играли [illegible] «электронного [illegible] ра», созданного в Академгородке. Чемпион [illegible] тил, что использование [illegible] может принести пользу [illegible] обучении шахматам [illegible] ведущим шахматистам [illegible] сэкономит немало сил [illegible] мени при подготовке к [illegible] пирам.

Многочисленных [illegible] щиков привлекли сеансы [illegible] Академгородке с [illegible] на шести досках [illegible] играли доктора и [illegible] наук, научные [illegible] На обдумывание [illegible] дый из соперников [illegible] по шестьдесят минут [illegible] датам наук [illegible] Б. Лукьянову и [illegible] мастера Ю. Л[illegible] лось свести партию [illegible]

Сеанс во Дворце [illegible] им. Чкалова [illegible] двадцати досках. [illegible] партий выиграл [illegible] семь — закончились [illegible] В числе отличников [illegible] девятиклассники [illegible] лы: чемпион России [illegible] юношей В. Рубан [illegible] Новосибирска А. [illegible] также школьник, [illegible] ка общества «Труд» [illegible] юных шахматистов [illegible] перова.

СПОРТ

Межзональный турнир

РИГА, 19 сентября. (ТАСС). В одиннадцатом туре рижского межзонального турнира шахматистов Полугаевский нанес первое поражение Ларсену, Таль выиграл у Медниса, Рибли — у Тройса, Романишин — у Тарьяна, Родригес — у Любоевича. Вничью завершилась встреча Цешковский — Гринфельд. Три партии отложены.

Положение лидирующей группы после одиннадцатого тура: Таль — 8,5 (1), Полугаевский — 7,5 (1), Ларсен — 7,5, Георгиу — 7 (2), Рибли — 6,5 (1), Адорьян — 5 (4).

С ЗАПАСОМ В ОДИН [illegible]

Успешно завершили свои первые матчи розыгрыша Кубка УЕФА, проходившие 19 сентября, и футболисты донецкого «Шахтера», и киевского динамовцы. Первые в Донецке взяли верх над французской командой «Монако» — 2:1 (0:0), а киевляне с таким же счетом (первый тайм — 1:1) — над софийским ЦСКА «Септемврийско знаме».

Героем матча с «Монако» оказался Соколовский, который провел два мяча. Причем, гол на 72-й минуте был им забит очень красиво — из-за пределов штрафной площадки. Оба гола — это материальное выражение мощного напора «Шахтера» [illegible] перерыва. А в первом тайме игра была примерно [illegible] причем отличился [illegible] таря. Ответный мяч [illegible] минуте провел Пет[illegible]

Также после [illegible] втором тайме киевляне [illegible] ли решающий мяч [illegible] лал на 55-й минуте [illegible] Демьяненко, [illegible] ный удар под [illegible] А в первом тайме [illegible] обменялись мячами [illegible] — у «Динамо» и [illegible] у ЦСКА).

Зам. редактора
В. П. ФИЛИ[illegible]

ТЕЛЕВИДЕНИЕ

21 сентября

Первая программа

ПОКАЗЫВАЕТ МОСКВА

10.00 — «Время». Информационная программа. 10.40 — Утренняя гимнастика. 11.05 — «Отзовитесь, горнисты!» 11.35 — «В поисках истины». Телевизионный многосерийный художественный фильм. 3-я серия. 12.45 — Новости. 12.50—16.00 — Перерыв. 16.00 — Новости. 16.20 — Программа документальных фильмов о спорте: «Для чего жил и во что верил», «Испытательный срок». 17.05 — «Жизнь и книги А. Грина». 17.50 — «Шахматная школа». 18.20 — Концерт.

ПОКАЗЫВАЕТ КЫЗЫЛ

18.45 — «Тувинская неделя». Информационная программа. 19.00 — «Благоустройству — повседневное внимание». Передача. 19.10 — «На ладонях земли». Телефильм. 19.25 — «Грани воспитания». Передача. 19.55 — Теленовости на тувинском языке. 20.10 — Объявления.

ПОКАЗЫВАЕТ МОСКВА

20.15 — Сегодня в мире. 20.30 — «Подвиг». 21.00 — Народные мелодии. 21.10 — Премьера телевизионного многосерийного художественного фильма «В поисках истины». 4-я серия. 22.30 — «Время». Информационная программа. 23.05—00.50 — «Споемте, друзья». Музыкальная программа. В перерыве — Информационный выпуск «Сегодня в мире».

Вторая программа

ПОКАЗЫВАЕТ МОСКВА

18.45 — «Москва и москвичи». 19.15 — «Спор-клуб».

ПОКАЗЫВАЕТ КЫЗЫЛ

20.15—21.10 — «Повесть о том, как поссорились Иван Иванович с Иваном Никифоровичем». Телеспектакль.

КИНО

21 сентября

«НАЙЫРАЛ»: Сборник мультфильмов в 10.00, «Чужое сердце» в 11.20, 13.10, 15.00, 16.50, 18.50, 20.40 (удл.).

«ПИОНЕР»: «Кругосветное путешествие Кота в сапогах» в 9.15, 13.55, «Шла собака по роялю» в 10.45, 12.20, 15.25, 17.00, «Капкан» в 18.35, 20.25 (удл.).

«КАА-ХЕМ»: «Путешествие Гулливера» в 10.00, 15.00, «Завьяловские чудики» в 16.50, 18.40, 20.30 (удл.).

«ВОСТОК»: «Крепость на колесах» в 15.00, «Трактир на Пятницкой» в 16.50, 18.40, 20.30.

ДК «Енисей»: «Мятежная баррикада» в 18.30, 20.30.

ДК «Геолог»: «Любовь земная» в 18.30, 20.30.

ДК «Мир»: «Офицерский вальс» в 18.00, 20.00 (удл.).

СКОРО СМОТРИТЕ

на экранах кинотеатров г. Кызыла и республики
НОВЫЙ ХУДОЖЕСТВЕННЫЙ ФИЛЬМ

«БАРХАТНЫЙ СЕЗОН»

Производство студии «Мосфильм» (СССР) и «Продисфильм» (Швейцария).

В главных ролях: Юозас Будрайтис, Александр Лазарев, Сергей Бондарчук, Иннокентий Смоктуновский, Николай Крючков.

Общество автомотолюбителей
ПРИГЛАШАЕТ
НА ВЕЧЕРНИЕ КУРСЫ

водителей-любителей и водителей мотоциклов.

Обращаться по адресу: г. Кызыл, ул. Топографическая, 3, телефон 2-10-07.

Кызылская объединенная техническая школа ДОСААФ
ОБЪЯВЛЯЕТ
ДОПОЛНИТЕЛЬНЫЙ НАБОР

на курсы секретарей-машинисток.

Начало занятий с 24 сентября 1979 года.

Плата за обучение 76 руб.

Обращаться по адресу: г. Кызыл, ул. Интернациональная, 49.

Вниманию студентов
Кызылского филиала
Красноярского
политехнического института!

Занятия студентов 2, 3, 4, 5, 6 курсов вечернего и 5 курса дневного отделений начнутся с 24 сентября. Занятия студентов 1, 2, 3, 4 курсов дневного и 1 курса вечернего отделений начнутся с 1 октября.

Установочная сессия студентов заочного факультета всех курсов проводится с 8 по 11 октября.

Адрес института: г. Кызыл, ул. Рабочая, 4.

Иркутский политехнический институт
ОБЪЯВЛЯЕТ ПРИЕМ СЛУШАТЕЛЕЙ,
на дневное подготовительное отделение
на 1979-80 учебный год

На подготовительное отделение принимаются лица с законченным средним образованием из числа передовых рабочих и уволенных в запас из рядов Вооруженных Сил СССР по направлению промышленных предприятий, строек, организаций транспорта и связи, геологоразведочных организаций, совхозов и командования воинских частей.

Поступающие на подготовительное отделение должны иметь стаж практической работы не менее 1 года на данном предприятии, направляющем их на обучение. Стаж исчисляется на момент выдачи направления. Лица, имеющие стаж непрерывной работы свыше 2-х лет, имеют право на хозяйственную стипендию, выплачиваемую предприятиями с 15-процентной надбавкой. Для военнослужащих, уволенных в запас из рядов Советской Армии, годичный производственный стаж не обязателен.

Лица, направленные на подготовительное отделение, предъявляют заявление на имя ректора, направление на подготовительное отделение, выписку из протокола общего собрания, документ о среднем образовании (в подлиннике), характеристику, 6 фотографий (3×4), медицинскую справку (форма № 286), военный билет, выписку из трудовой книжки, заверенную руководителем предприятия.

Слушатели, успешно закончившие отделение, зачисляются в институт без вступительных экзаменов и обучаются на дневном отделении по избранной специальности на факультетах:

геологоразведочном;
горном;
строительном;
металлургическом;
санитарно-техническом;
автомеханическом;
авиационном;
машиностроительном;
энергетическом;
электротехническом;
химико-технологическом.

Зачисление на подготовительное отделение производится по итогам собеседования по русскому языку и литературе, физике и математике в объеме программы средней школы.

Принятые обеспечиваются стипендией в размере 40 рублей в месяц, иногородним предоставляется общежитие.

Срок обучения на подготовительном отделении с отрывом от производства — 8 месяцев.

Прием заявлений производится с 1 октября по 10 ноября.

Собеседование по предметам — с 15 по 25 ноября. Зачисление — с 25 по 30 ноября, начало занятий — с 1 декабря 1979 года.

Лица, уволенные в запас из рядов Вооруженных Сил, зачисляются до 15 января.

Занятия будут организованы в г. г. Иркутске, Ангарске, Усолье-Сибирском, Братске.

Документы направлять по адресу: 664028, г. Иркутск-28, ул. Лермонтова, 83, политехнический институт, аудитория И-211, подготовительное отделение.

ПРИГЛАШАЮТ НА РАБ[illegible]

Ясли № 21 — нянь, воспитателей, повара.

Обращаться по адресу: г. Кызыл, пер. Пограничный, 7 а, проезд автобусом до остановки «Восток».

№ 1549.

Кызылский комбинат «Стройдеталь» — арматурщиков, формовщиков.

Квартирой обеспечиваются в течение 3 месяцев. Проезд на работу служебным автобусом.

Обращаться в отдел кадров комбината, проезд автобусом № 2 до остановки «Комбинат «Стройдеталь».

Участок малой механизации треста «Тувинстрой» — электрообмотчика, токаря, автокрановщика, бухгалтера.

Обращаться по адресу: г. Кызыл, ул. Интернациональная, 117 а.

№ 1561.

СПМК объединения «Тувасовхозстрой» — газоэлектросварщиков, слесарей-сантехников, электриков. Проезд на работу служебным автобусом.

Обращаться по адресу: пос. Каа-Хем, за тепличным комплексом, в отдел кадров, проезд автобусом № 3 до конечной остановки.

№ 1562.

Кызылский кожевенно-пимокатный завод — токаря, машиниста топливоприготовления, умеющего управлять автопогрузчиком, рабочих в обувной и пимокатный цехи, слесарей по ремонту оборудования, слесарей-сантехников, рабочего хозяйственного двора, в основальный цех учениц основальщиц (женщин).

Обращаться по адресу: г. Кызыл, ул. Семирацкого, 61, в отдел кадров, телефон 2-26-73.

№ 1563.

Тувинский автомобильный завод — слесарей по карбюраторных и дизельных двигателей, слесарей по сборку и разборку агрегатов, слесарей [illegible] технологического [illegible] ния, слесарей-сантехников, [illegible] карей, слесарей на [illegible] тобусов, слесарей [illegible] ков, подсобных рабочих [illegible] изводственных [illegible] дителей, штукатуров, [illegible] машинистов [illegible] помощников машинистов [illegible] ровых котлов, [illegible] зоэлектросварщиков, [illegible] ра-метролога, [illegible] техников со стажем [illegible] на должности [illegible] изводственных [illegible] контрольных мастеров [illegible] рей на разборку [illegible] и агрегатов, [illegible] помощников машинистов [illegible] ровых котлов (обеспечивается бесплатным [illegible] танием). Проезд [illegible] служебным автобусом.

Обращаться [illegible] г. Кызыл, ул. [illegible] в отдел кадров [illegible] 2-54-66.

Кызылское [illegible] предприятие [illegible] техники — водителей [illegible] 3 классов, слесарей [illegible] чиков, газоэлектросварщиков, [illegible] токарей, [illegible] тянщиков, [illegible] техническое [illegible] автомашины, [illegible] бочих на ремонт [illegible] венных помещений [illegible] постоянная), [illegible] щиц, разнорабочих, [illegible] ков, пахтеров, [illegible] старшего инспектора [illegible] кадров, кассира, [illegible] работу и с работой [illegible] ным автобусом.

Обращаться [illegible] г. Кызыл, ул. [illegible] ная, 4, телефон [illegible]

АДРЕС РЕДАКЦИИ И ТЕЛЕФОНЫ

667000
г. Кызыл,
ул. Ленина, 17.

ТЕЛЕФОНЫ: редактора — 2-34-98, заместителей редактора — 2-51-20, секретариата — 2-28-56, отделов: партийной жизни, пропаганды — 2-22-88, социалистического соревнования — 2-40-77, советского строительства и быта — 2-26-86, сельского хозяйства — 2-27-46, промышленности — 2-32-85, культуры — 2-29-54, информации — 2-25-74, писем и рабселькоров — 2-47-56, бухгалтерии, инспектора по приему объявлений (ул. Щетинкина и Кравченко, 46) — 2-12-45, типографии (гл. инженер) — 2-54-79. О недоставке газет звонить по телефону 2-32-75.

ГАЗЕТА [illegible] ШЕСТИ [illegible] В НЕДЕЛЮ

Типография управления по делам издательств, полиграфии и книжной торговли Совета Министров Тувинской АССР (г. Кызыл, ул. Щетинкина и Кравченко, 1). Тираж 24.590. Заказ № 1533.

ТС 00953.