Пролетарии всех стран, соединяйтесь!

ТУВИНСКАЯ ПРАВДА

Орган Тувинского областного комитета КПСС, Верховного Совета и Совета Министров Тувинской АССР

№ 235 (10556) | Вторник, 9 октября 1979 года | Год издания 56-й | Цена 2 коп.

ОТЪЕЗД СОВЕТСКОЙ ПАРТИЙНО-ПРАВИТЕЛЬСТВЕННОЙ ДЕЛЕГАЦИИ

БЕРЛИН, 8 октября. (Спец. корр. ТАСС). С братским радушием и сердечностью принимали жители столицы ГДР советскую партийно-правительственную делегацию во главе с Генеральным секретарем ЦК КПСС, Председателем Президиума Верховного Совета СССР Л. И. Брежневым. Делегация находилась с официальным дружеским визитом по случаю 30-летия образования ГДР. Сегодня берлинцы тепло проводили советских гостей на родину.

На аэродроме Шенефельд, украшенном государственными флагами СССР и ГДР, приветственными транспарантами, собрались тысячи представителей трудящихся, чтобы пожелать дорогим советским гостям доброго пути.

Прозвучали залпы артиллерийского салюта. Исполнены государственные гимны Советского Союза и Германской Демократической Республики. Товарищи Л. И. Брежнев и Э. Хонеккер обошли строй почетного караула.

Леонид Ильич Брежнев, члены делегации А. А. Громыко, К. У. Черненко, Н. А. Тихонов, К. В. Русаков тепло прощаются с Эрихом Хонеккером, другими партийными государственными руководителями ГДР, представителями трудящихся Берлина.

Советскую делегацию провожали члены Политбюро ЦК СЕПГ Г. Аксен, И. Герман, Г. Гофман, Г. Грюнеберг, Х. Зиндерман, В. Кроликовский, Э. Мильке, Г. Миттаг, Э. Мюккенбергер, К. Науман, А. Нойман, А. Норден, Г. Тиш, В. Фельфе, П. Фернер, К. Хагер, В. Штоф, Ф. Эберт, кандидаты в члены Политбюро ЦК СЕПГ В. Вальде, Х. Долус, Г. Клайбер, Э. Кренц, И. Ланге, М. Мюллер, Г. Шюрер, В. Яровинский, руководители Национального совета Национального фронта ГДР, члены Государственного совета и Совета Министров республики, представители общественных организаций.

В проводах приняли участие члены ЦК КПСС — посол СССР в ГДР П. А. Абрасимов и главнокомандующий Группой советских войск в Германии генерал армии Е. Ф. Ивановский, сотрудники посольства СССР, других советских учреждений в ГДР.

Воздушный лайнер ИЛ-62 взял курс на Москву.

ВЕРНЫМ КУРСОМ СОЦИАЛИЗМА И МИРА

Торжества в Берлине

рлин, 6 октября. (Спец. ТАСС). Огромных успехов в социальном, экономическом, культурном развитии достигла Германская ратическая Республика десятилетия своей истории. Под руководством Социалистической единой партии Германии, опираясь на ую помощь Советского и других социалистических стран, народ ГДР уверенно строит развитое социалистическое общество. Славному тридцатилетию со дня ования ГДР было посвящено сегодня торжественное ние ЦК СЕПГ, Государственного совета, Совета стров и Национального Национального фронта ГДР.

Дворце республики со ветераны международного и немецкого революционного движения, те, кто ывал основы первого демократического, бивого немецкого государства, передовики производства, видные деятели науки, культуры, представители общественных, молодежных организаций, воины Национальной народной армии.

ыми, продолжительными аплодисментами встречают собравшиеся Генерального секретаря ЦК КПСС, ателя Президиума ного Совета СССР Брежнева, Генерального таря ЦК СЕПГ, Председателя Государственного ГДР Э. Хонеккера, советской партийно-тельственной делегации, и кандидатов в члены итбюро ЦК СЕПГ, руководителей партий, входящих в Национальный фронт.

утствующие долго не ющими аплодисментами приветствуют глав партийно-правительственных делегаций, прибывших на торжества, — Первого секретаря ЦК БКП, Председателя Государственного совета НРБ Т. Живкова, Первого секретаря ЦК ВСРП Я. Кадара, Первого секретаря ЦК МНРП, Председателя Президиума Великого народного хурала МНР Ю. Цеденбала, Первого секретаря ЦК ПОРП Э. Герека, Генерального секретаря ЦК КПЧ, Президента ЧССР Г. Гусака, члена Политисполкома ЦК РКП, Премьер-Министра правительства СРР И. Вердеца, Председателя Германской коммунистической партии Г. Миса. В президиуме также тепло встреченные собравшимися член Политбюро ЦК КПВ, заместитель Премьер-Министра правительства СРВ, министр национальной обороны СРВ Во Нгуен Зиап, член Политического комитета ЦК ТПК, секретарь ЦК ТПК Ким Хван, член Политбюро и Секретариата ЦК Компартии Кубы, член Государственного совета Республики Куба П. Мирет Прието, член Политбюро ЦК НРПЛ, заместитель Премьер-Министра ЛНДР Фуми Вонгвичит, член Президиума СФРЮ, член ЦК СКЮ С. Крайгер, заместитель Председателя Народно-революционного совета, министр обороны Народной Республики Кампучии Пен Сован, президент Всемирного Совета Мира Р. Чандра, руководители делегаций других стран, политических партий и национально-освободительных движений.

Присутствуют делегация советских ветеранов войны во главе с Маршалом Советского Союза В. И. Чуйковым, делегации советских общественных организаций.

Торжественное заседание открыл член Политбюро ЦК СЕПГ, первый секретарь Берлинского окружкома СЕПГ К. Науман.

Звучит государственный гимн Германской Демократической Республики.

(Окончание на 2-й стр.)

Речь товарища Л. И. БРЕЖНЕВА

Дорогой товарищ Хонеккер!

Дорогие друзья!

Быть здесь, вместе с вами в эти праздничные дни для нас большая радость. Мы привезли вам братские поздравления с тридцатилетием Германской Демократической Республики и самые добрые пожелания от ваших верных друзей и союзников — от семнадцати миллионов советских коммунистов — членов партии Ленина, от всего советского народа!

Благодарю нашего дорогого друга, Генерального секретаря ЦК Социалистической единой партии Германии и Председателя Государственного совета ГДР, видного деятеля международного рабочего движения товарища Эриха Хонеккера за добрые слова, сказанные о Советском Союзе, о его политике. Со своей стороны хочу подчеркнуть, что в коммунистах Германской Демократической Республики, в народе ГДР мы видели и видим надежных соратников по общему делу, верных нашим общим великим идеалам, упорных и умелых в труде, стойких при любых испытаниях.

Каждый прожитый год из минувших трех десятилетий рядом с вашей республикой были Советский Союз и другие страны великого социалистического содружества. Мы шли вперед вместе, черпая веру и мужество во взаимной поддержке, в братской солидарности.

Надежным инструментом нашей общей безопасности и нашей совместной борьбы за мир стал Варшавский Договор, чье 25-летие мы скоро отметим. Хорошим форумом широкого и равноправного хозяйственного сотрудничества стал Совет Экономической Взаимопомощи.

Опыт нашего взаимодействия во всех областях — это убедительный пример непобедимой силы социалистической солидарности. И наша общая воля состоит в том, чтобы так было и впредь.

Вчера был подписан новый важный документ нашего сотрудничества — программа специализации и кооперирования производства между СССР и ГДР на срок до 1990 года. Коротко говоря, ее суть состоит в следующем: всюду, где это возможно и полезно, мы складываем ресурсы и производственные возможности друг друга, чтобы успешнее решать самые сложные проблемы экономического развития.

Для наших партий, государственных и общественных организаций, предприятий и научно-исследовательских центров стали привычной нормой, я бы даже сказал — жизненной потребностью, постоянные творческие контакты. Тысячи и тысячи трудящихся Советского Союза и вашей республики непосредственно знакомы друг с другом, миллионы поддерживают тесные связи в рамках различных организаций. Это очень хорошо, товарищи. Дружба народов — это величайшее богатство, которое надо ценить, оберегать и приумножать!

В юбилейные дни нелишне вспомнить пройденный путь. Осенью 1949 года, когда была образована Германская Демократическая Республика, политическая ситуация в Европе, да и не только в Европе, была особенно напряженной. Над континентом проносились шквалы «холодной войны». Уже был создан блок НАТО — главный военный инструмент империализма. Некоторые политики на Западе грозили превратить «войну холодную» в войну «горячую». Балансирование «на грани войны» было провозглашено чуть ли не главным принципом внешней политики империалистического лагеря.

Но заря социализма, взошедшая над многими странами во второй половине 40-х годов, разгоралась все ярче и ярче. Возникновение и утверждение ГДР явилось новой огромной победой дела социализма и мира, имело действительно историческое значение.

Все дальше уходит в прошлое 1945 год, когда здесь, в Берлине, завершился последний акт самой кровопролитной войны в истории человечества. Теперь у Берлина, столицы Германской Демократической Республики, добрая слава. Народы не могут не быть благодарны Социалистической единой партии Германии, правительству и трудящимся ГДР за то, что они сказали категорическое нет фашизму и милитаризму, за то, что оправдали надежды борцов антигитлеровского фронта.

Содержание политики каждого государства можно легче понять, ответив на простые вопросы: что оно дает своим гражданам, что несет соседям и миру в целом.

В Германской Демократической Республике, как и в других социалистических странах, на деле проявляется глубокая забота о благополучии трудящихся, о том, чтобы каждый член общества мог с уверенностью смотреть в будущее. Здесь сохраняются и развиваются лучшие традиции германского рабочего движения, воплощаются в жизнь идеалы блестящей плеяды немецких революционеров, гуманистов, мыслителей.

Своим соседям республика несет дружественное расположение, готовность к сотрудничеству, взаимопонимание. Вместе с другими странами социалистического содружества она делает все, чтобы человечество не было вновь ввергнуто в гибельный омут войны.

Все это заслуживает глубокого уважения. В этом — корень постоянно растущего авторитета ГДР в мире.

Международно-правовое признание ГДР стало по существу поворотным рубежом в укреплении безопасности Европы. Далось оно, как вы знаете, нелегко. За это признание, за заключение известных договоров 70-х годов, за учет послевоенных реальностей, за проведение общеевропейского совещания странам социалистического содружества пришлось бороться десятилетиями.

Общеевропейское совещание приняло Заключительный акт — своего рода хартию безопасности народов Европы, хартию мирной жизни, мирных отношений между государствами. Наше горячее желание состоит в том, чтобы эта хартия осуществлялась в полном объеме.

Если судить по словам, то и государственные деятели Запада вроде бы хотят этого. Но, к сожалению, дела наших партнеров слишком часто идут в ином направлении. Мы не можем не видеть реальных фактов: сторонники гонки вооружений используют любые, даже, можно сказать, несуществующие, надуманные предлоги, чтобы накалять обстановку, подхлестывать военные приготовления. Что же касается Европы, то здесь под здание мира, под самый его фундамент замышляют подвести мину.

Серьезную тревогу внушают опасные планы размещения на территории Западной Европы новых типов американского ракетно-ядерного оружия, о чем сейчас уже трубит западная пропаганда. Скажем прямо: осуществление этих замыслов существенно изменило бы стратегическую обстановку на континенте. Их цель — сломать сложившееся в Европе равновесие сил, попытаться обеспечить блоку НАТО военное превосходство.

Насчет военного превосходства — это еще, как говорится, бабушка надвое сказала. Социалистические страны, конечно, не стали бы безучастно смотреть на усилия натовских милитаристов. Нам пришлось бы в этом случае осуществить необходимые дополнительные шаги по укреплению своей безопасности. Иного выхода у нас не остается. Но вот одно совершенно ясно: реализация планов НАТО неизбежно обострила бы обстановку в Европе и во многом отравила бы международную атмосферу в целом.

Не секрет, что не последняя роль в подготовке этих опасных планов наряду с США отведена Федеративной Республике Германии.

Говоря откровенно, те, кто определяет политику этой страны, стоят сегодня перед очень серьезным выбором. Им придется решить, что лучше для ФРГ: содействовать укреплению мира в Европе и развитию мирного взаимовыгодного сотрудничества европейских государств в духе добрососедства и крепнущего взаимного доверия, — или же содействовать новому обострению обстановки в Европе и в мире, разместив на своей территории американское ракетно-ядерное оружие, нацеленное на СССР и его союзников. Ясно, что в этом, втором случае значительно ухудшилось бы и положение самой ФРГ. Нетрудно понять, какие последствия ожидали бы ее, если бы это новое оружие было когда-то пущено в ход его хозяевами.

Все сказанное, разумеется, относится и к другим европейским странам — членам НАТО, которые имеется в виду «осчастливить» размещением там американского ракетно-ядерного оружия среднего радиуса действия.

Что касается Советского Союза, то еще и еще раз повторяю, что мы к военному превосходству не стремимся. В наши намерения никогда не входило и не входит угрожать какому бы то ни было государству или группе государств. Наша стратегическая доктрина имеет сугубо оборонительную направленность. Утверждения, будто Советский Союз наращивает на европейском континенте свою военную мощь в масштабах, не вызванных потребностями обороны, не имеют ничего общего с действительностью. Это — сознательный обман широкой общественности.

В Европе, как и во всех других районах нашей планеты, мы хотим мира, прочного мира. Это — фундаментальная основа нашей внешней политики, ее становой хребет. Эту политику мы проводим последовательно и неуклонно.

Как Председатель Совета обороны СССР я со всей определенностью заявляю: За последние десять лет на территории европейской части Советского Союза количество носителей ядерного оружия средней дальности не было увеличено **ни на одну ракету, ни на один самолет.** Наоборот, количество пусковых установок ракет средней дальности, как и мощность ядерных зарядов этих ракет, даже **несколько уменьшились.** Сократилось также количество средних бомбардировщиков. Ну, а на территориях других государств Советский Союз такие средства **не размещает вообще.** На протяжении вот уже ряда лет мы не увеличиваем также численность своих войск, размещенных в Центральной Европе.

Скажу больше, мы готовы сократить по сравнению с нынешним уровнем количество ядерных средств средней дальности, развернутых в западных районах Советского Союза, — но, конечно, только в том случае, если в Западной Европе не будет дополнительного размещения ядерных средств средней дальности.

Я хочу также торжественно подтвердить, что Советский Союз никогда не применит ядерного оружия против тех государств, которые отказываются от производства и приобретения такого оружия и не имеют его на своей территории.

Движимые искренним желанием вывести из тупика многолетние усилия по достижению военной разрядки в Европе, показать пример перехода от слов к реальным делам, мы, по согласованию с руководством ГДР и после консультаций с другими государствами — участниками Варшавского Договора, **приняли решение сократить в одностороннем порядке численность советских войск в Центральной Европе. В течение следующих 12 месяцев с территории Германской Демократической Республики будут выведены до 20 тысяч советских военнослужащих, тысяча танков, а также определенное количество другой военной техники.**

Мы уверены, что это новое конкретное проявление миролюбия и доброй воли Советского Союза и его союзников будет одобрено народами Европы и всего мира. Мы призываем правительства стран НАТО должным образом оценить инициативы социалистических государств и последовать нашему доброму примеру.

Наша страна выступает за дальнейшее расширение мер доверия в Европе. Мы, в частности, готовы договориться о том, чтобы предусматриваемые Заключительным актом Хельсинки предварительные уведомления о крупных военных учениях сухопутных войск делались за более длительный срок и не с уровня 25 тысяч человек, как сейчас, а меньше — скажем, с уровня 20 тысяч человек. Мы готовы также — на началах взаимности — не проводить военных учений с участием более 40—50 тысяч человек.

Разумеется, остаются в силе предложения социалистических стран относительно уведомлений о крупных военно-воздушных учениях и о военно-морских маневрах, проводимых вблизи территориальных вод других государств — участников общеевропейского совещания.

И еще одну вещь мы хотим предложить Западу: давайте в районе, определенном хельсинкским актом, заблаговременно уведомлять не только о военных учениях, но и о передвижениях сухопутных войск численностью более 20 тысяч человек.

Могут быть рассмотрены и другие идеи, направленные на укрепление доверия между государствами, на уменьшение опасности возникновения войны в Европе. Самым подходящим местом для обсуждения широкого комплекса мер военной разрядки в Европе мы по-прежнему считаем общеевропейскую конференцию на политическом уровне, подготовка и созыв которой — задача весьма актуальная, можно сказать — назревшая.

Как известно, предстоят также важные переговоры по ОСВ-3. Мы за то, чтобы начать их сразу после вступления в силу Договора ОСВ-2. В рамках этих переговоров мы согласны обсудить возможности ограничения не только межконтинентальных, но и других видов вооружений — разумеется, с учетом всех относящихся сюда факторов и при строгом соблюдении принципа равной безопасности сторон.

Таким образом, СССР, ГДР и другие социалистические страны Европы предлагают ясную перспективу — реально обеспечить всем европейским народам жизнь в условиях безопасности и мира. Дело за западными странами. Их ответ покажет, готовы ли они считаться с волей и жизненными интересами народов. Мы надеемся, что реализм, государственная мудрость, и, наконец, просто здравый смысл возьмут верх.

Дорогие товарищи!

В сегодняшнем бурном мире у нас — социалистического содружества — надежная почва под ногами. Ее мы создали сами, добиваясь неуклонного прогресса наших экономик, развивая социалистическую демократию, обеспечивая постоянный рост благосостояния своих народов, укрепляя общими усилиями свою оборону. Наши связи глубоки и многообразны, и мы учимся сотрудничать все лучше и лучше.

Социалистический интернационализм — это та политическая и нравственная сила, которая дала нам возможность добиться многих побед в борьбе за мир и социальный прогресс.

И замечательно, что большой праздник Германской Демократической Республики проходит в атмосфере подлинного интернационализма.

Да здравствует Германская Демократическая Республика — надежный бастион мира и социализма в Европе!

Пусть постоянно крепнет нерушимая дружба между Советским Союзом и Германской Демократической Республикой, между нашими марксистско-ленинскими партиями!

Да здравствует славное содружество социалистических государств!

Да здравствуют мир и коммунизм!

(Речь товарища Л. И. Брежнева была выслушана с большим вниманием и неоднократно прерывалась продолжительными аплодисментами).

(ТАСС).

ДАНЬ ГЛУБОКОГО УВАЖЕНИЯ

лин, 6 октября. корр. ТАСС). По случаю 30-летия образования кой Демократической Республики сегодня к выдающимся деятелям немецкого революционного движения в берлинском Фридрихсфельде бы возложены венки от со партийно-правитель делегации, от име ЦК СЕПГ, Государственного совета и Совета Министров ГДР, от других делегаций, прибывших на празднование 30-й годовщины ГДР.

церемонии возложения были товарищи Л. И. Э. Хонеккер, Э. Герек, Г. Гусак, Т. Живков, Кадар, Ю. Цеденбал, главы других зарубежных делегаций.

руководители, ГДР и других минутой молчания почтили память пламенных сынов немецкого народа.

подвиг советских воинов, спасших народы от фашизма. В советских героев в берлинском Трептов-парке мемориальный комплекс. Сегодня Трептов-парк Л. И. Брежнев, члены делегации А. А. Громыко, Черненко, Н. А. Тихонов, К. В. Русаков, посол в ГДР П. А. Абрасимов, другие советские товарищи.

прибыли товарищи Хонеккер, Э. Герек, Г. Гусак, Т. Живков, Я. Кадар, Цеденбал, Г. Мис, члены и кандидаты в члены Политбюро ЦК СЕПГ, члены Государственного совета и правительства ГДР.

Присутствует делегация советских ветеранов войны во главе с Маршалом Советского Союза В. И. Чуйковым.

Звучат траурные мелодии. К подножию монумента советскому воину-освободителю возлагается венок, на алой ленте которого написано: «Советским воинам, отдавшим свои жизни в смертельной схватке с нацизмом, от партийно-правительственной делегации СССР».

Рядом — венок от ЦК СЕПГ, Государственного совета и Совета Министров ГДР, венки от зарубежных делегаций.

Наступает минута молчания — знак глубокой памяти о советских героях.

Товарищи Л. И. Брежнев, Э. Хонеккер возложили в этот день венки к памятнику жертвам фашизма и милитаризма на улице Унтер-ден-Линден. Венки были возложены также главами зарубежных делегаций.

Партийные и государственные руководители СССР, ГДР, других стран минутой молчания почтили память тех, кто пал в борьбе за свободу и счастье народов.

При возложении венков во Фридрихсфельде, Трептов-парке и на Унтер-ден-Линден были выстроены почетные караулы. В Трептов-парке исполнены государственные гимны СССР и ГДР и партийный гимн «Интернационал», во Фридрихсфельде и на Унтер-ден-Линден — гимн ГДР и «Интернационал».

7 октября в Берлине на Карл-Маркс-аллее состоялся парад Национальной народной армии. На снимке: во время парада.

(ТАСС. Снимок передан по фототелеграфу).

ВЕРНЫМ КУРСОМ СОЦИАЛИЗМА И МИРА

(Окончание. Начало на 1-й стр.)

С речью, посвященной 30-летию ГДР, выступил тепло встреченный присутствующими товарищ Эрих Хонеккер.

Встреченный бурной овацией перед участниками торжественного заседания выступил товарищ Леонид Ильич Брежнев. Речь была выслушана с огромным вниманием и неоднократно прерывалась продолжительными аплодисментами.

В своей речи Э. Хонеккер сказал: создание первого социалистического государства рабочих и крестьян на немецкой земле принадлежит к числу огромных революционных преобразований, которые свершились в период послевоенного развития.

30 лет ГДР — это 30 лет борьбы за мир и социализм, это убедительное доказательство победного шествия идей марксизма-ленинизма. Уже сам факт существования нашей республики на родине Карла Маркса и Фридриха Энгельса, ее неразрывной связи с великим содружеством социалистических государств ясно демонстрирует, что мы живем в такую эпоху, когда все большее число народов избирает социалистический путь развития. За эти десятилетия наш народ под руководством рабочего класса и его партии — Социалистической единой партии Германии — прошел путь глубоких революционных перемен во всех сферах жизни. На руинах второй мировой войны, позорно развязанной гитлеровской бандой по указке германского монополистического капитала, выросло государство, которое извлекло уроки из прошлого, раз и навсегда вошло в семью свободных народов, принадлежит к миру социализма.

Мы можем по праву сказать, что в лице Германской Демократической Республики впервые в истории немецкого народа возникло государство, являющееся истинным отечеством для всех трудящихся.

Мы очень рады, продолжал Э. Хонеккер, что многие зарубежные друзья Германской Демократической Республики, верные союзники и товарищи по борьбе находятся среди нас по случаю 30-й годовщины ГДР. Позвольте мне, дорогой Леонид Ильич Брежнев, дорогие гости из стран социалистического содружества и со всего мира, выразить вам сердечную благодарность. Мы приносим эту благодарность за проявленную за три десятилетия солидарность с ГДР, в частности, в деле укрепления ее международных позиций. Мы благодарим за плодотворное сотрудничество в самых различных областях — от экономики, науки и культуры до обороны и внешней политики.

Три десятилетия ГДР убедительно подтверждают тот факт, что образование нашего государства было поворотным пунктом в истории нашего народа и Европы. Тем самым и на немецкой земле была убедительно продемонстрирована возможность победного шествия социализма, было нанесено еще одно чувствительное поражение империализму на территории, которую он когда-то причислял к своим цитаделям и центрам агрессии. Впервые возникло немецкое государство, которым теперь управляют не капиталистические эксплуататоры, а рабочие и крестьяне.

Образование и неуклонное развитие Германской Демократической Республики покоятся на стабильном, непоколебимом фундаменте. Своей победой над фашизмом на решающем фронте антигитлеровской коалиции в ходе второй мировой войны, своим непреходящим освободительным подвигом Советский Союз открыл путь к счастливому будущему и для нашего народа. Мы всегда будем свято хранить память о 20 миллионах сынов и дочерей Страны Советов, которые отдали за это свою жизнь.

Э. Хонеккер заявил, что после освобождения от фашизма удалось объединить на революционной основе КПГ и СДПГ в Социалистическую единую партию Германии и преодолеть таким образом раскол рабочего класса. Было создано социалистическое общество, отвечающее требованиям нашего времени.

Наше государство воплощает новую, социалистическую Германию. Это Германия великих революционных традиций. Мы претворяем в жизнь то, к чему стремились и за что боролись Карл Маркс и Фридрих Энгельс, August Бебель и Вильгельм Либкнехт, Карл Либкнехт и Роза Люксембург, Клара Цеткин и Франц Меринг, Эрнст Тельман и Рудольф Брайтшайд. Мы продолжаем то, что в 1945 году совместно начали Вильгельм Пик и Отто Гротеволь, Вальтер Ульбрихт и Макс Фехнер.

С полным основанием мы можем констатировать: никогда прежде в немецкой истории не было государства, в котором народ мог бы так свободно дышать, раскрывать для себя источники общественного богатства, использовать и приумножать все материальные и духовные ценности на собственное благо, как в нашем государстве рабочих и крестьян. В Германской Демократической Республике права человека, прежде всего право на труд, образование, отдых, сохранение здоровья, социальное обеспечение, записаны не только в конституции, но и стали реальной действительностью.

С обоснованной гордостью смотрят люди нашей страны на то, что было достигнуто общими усилиями за тридцать лет, на происшедшие коренные изменения их жизни в лучшую сторону. В эти годы империализм, в частности ФРГ, довольно часто предпринимал попытки повернуть вспять колесо истории, уничтожить социализм на немецкой земле, стереть ГДР с карты Европы. Империализм не брезговал никакими средствами, чтобы шантажировать наше государство рабочих и крестьян, подрывать и дискредитировать его. Социалистическая Германская Демократическая Республика вышла победителем из этой жестокой классовой борьбы, все нападки империализма потерпели позорное крушение.

Опираясь на нерушимый союз с СССР и другими братскими странами, мы от десятилетия к десятилетию непоколебимо шли вперед. ГДР является политически стабильным, экономически здоровым, признанным и уважаемым государством на международной арене.

Мы, сказал Э. Хонеккер, успешно продолжаем претворять в жизнь главную задачу, поставленную IX съездом Социалистической единой партии Германии, программу подъема благосостояния трудящихся. Мы крепим нашу социалистическую Германскую Демократическую Республику и вносим действенный вклад в дело мира.

Когда была образована Германская Демократическая Республика, глубокие революционные преобразования в нашей стране положили начало ее социалистическому развитию. Была создана народная собственность на средства производства, которая утвердилась и оправдала себя. Аграрная реформа положила конец юнкерскому господству и осуществила давние мечты крестьян. Сегодня ГДР находится среди десяти наиболее развитых индустриальных держав мира. Была создана мощная материально-техническая база, структура которой определяется традиционными видами промышленного производства, а также отраслями, которых раньше не было.

Далее Э. Хонеккер охарактеризовал успехи ГДР в различных областях народного хозяйства, в науке, культуре, образовании, достигнутые за 30 лет существования ГДР.

То, что относится к внутренней жизнеспособности социалистического немецкого государства, продолжал он, в неменьшей степени касается его международного авторитета. Советский Союз и другие социалистические страны по-братски приняли нашу молодую республику в свое содружество и всегда помогали ей также в борьбе против дипломатической блокады. Много друзей Германской Демократической Республики во всем мире из различных политических лагерей проявляли свою солидарность с нами, поскольку уже тогда видели в лице нашего государства фактор стабилизации мира в Европе. Сегодня ГДР — составная часть семьи социалистических народов — является активным партнером в международной политике и мировых экономических отношениях. Она стала членом ООН и других ее специализированных организаций. 128 государств поддерживают с нею дипломатические отношения. В 1949 году национальный доход составил 22,4 млрд. марок, в 1978 году он превысил 161 млрд. марок. Если в 1949 году за один рабочий день выпускалось промышленной товарной продукции на сумму 100 млн. марок, то в прошлом году — на сумму 1 млрд. марок. Капиталовложения возросли с 1949 года по 1978 год с 2,8 млрд. до 50,8 млрд. марок в год, объем строительства — с 3,3 млрд. до 28,8 млрд. марок. В первом году образования ГДР с каждого гектара убиралось 18 центнеров зерна, в этом году — свыше 35 центнеров. Еще в 1952 году наш торговый флот имел только одно судно, в 1978 году — 196 судов плавали под флагом ГДР. В 1949 году было построено 29.800 квартир, в 1970 г. вновь построено или реконструировано 76.100 квартир. В прошлом году это число возросло до 167.800 квартир.

Одно из самых значительных достижений в ГДР — это обеспечение равноправия между мужчиной и женщиной. Особое внимание при социализме уделяется молодежи. Сформировавшийся за три десятилетия социалистической революции союз между партией и свободной немецкой молодежью, между молодежью и социализмом является неразрывным. Под руководством рабочего класса и Социалистической единой партии Германии осуществляется успешное движение по пути, который начался с антифашистских демократических преобразований и по которому мы уже прошли большой отрезок в создании развитого социалистического общества. При этом рабочий класс усилил свое влияние во всех сферах жизни и укрепил одновременно союз с крестьянами, интеллигенцией и другими трудящимися.

Полностью изменился духовный облик нашего народа. Важнейшим результатом социалистической революции является новый человек. То, что сегодня социалистический патриотизм и пролетарский интернационализм, дух дружбы между народами и антиимпериалистической солидарности так широко распространились и прочно укоренились в нашей стране, — все это является нашим бесценным достижением. Морально-политическое единство народа — неотъемлемая предпосылка стабильности нашей республики и ее прекрасного будущего.

30 лет Германской Демократической Республики, заявил оратор, — это одновременно и три десятилетия нашей дружбы с Советским Союзом, которая постоянно крепла. С самого начала страна Ленина предоставила нам защиту и помощь. Мы смогли использовать гигантскую сокровищницу опыта победоносной социалистической революции и социалистического строительства, который КПСС и СССР накопили после победы Великого Октября. Советские коммунисты в гимнастерках помогали советом и делом своим братьям по классу. Для несчетного числа людей в нашей стране эта дружественная сплоченность связана с самыми прекрасными, незабываемыми воспоминаниями.

Чем дальше развивалась социалистическая революция в ГДР, тем теснее, естественно, становилось сотрудничество с Советским Союзом. Эта общность является составной частью всех наших успехов. В 1949 году товарообмен между нашими странами составлял чуть более 1 млрд. марок, в 1978 году он вырос до 35 млрд. марок. Когда мы говорим о столь быстром развитии торговли, то думаем о тесных отношениях между комбинатами, предприятиями, университетами, научно-исследовательскими центрами и школами двух наших стран. Уже никто не воспринимает как нечто необычное то, что рабочие наших стран вместе льют сталь, что представители молодежи ГДР обучаются в стране Ленина, что наши школьники получают из этой страны письма на немецком языке и отвечают на них по-русски. Так и должно быть, это социалистическое содружество. Таким образом в социалистических буднях осуществляется процесс сближения наших народов, к чему постоянно и неуклонно стремились Коммунистическая партия Советского Союза и Социалистическая единая партия Германии и которому они содействуют всеми своими силами.

По случаю большого юбилея нашего социалистического немецкого государства была подписана программа специализации и кооперирования производства до 1990 года. Для нас это событие имеет огромное значение. Все наши планы на будущее зиждутся на дружбе с Советским Союзом. Точно в соответствии со смыслом Договора о дружбе, сотрудничестве и взаимной помощи от 7 октября 1975 года новая программа предусматривает дальнейшее плодотворное расширение наших братских отношений. Перед нами стоят большие задачи. Возьмем лишь то, что требует от нас научно-техническая революция и какие она открывает возможности, давайте подумаем о непростых требованиях развития энергетической базы наших стран. Такие долгосрочные планы мы можем осуществить лишь совместно с Советским Союзом, и только вместе мы успешно с ними справимся.

Объединение сил часто означает их умножение, продолжал Э. Хонеккер. Это подтверждает и социалистическая экономическая интеграция стран Совета Экономической Взаимопомощи. Как и прежде, Германская Демократическая Республика будет и впредь участвовать в качестве активного партнера во взаимодействии братских стран. В этом мы видим решающий залог дальнейшего строительства развитого социалистического общества в своей стране и экономического соревнования с империализмом.

Каждый год истории ГДР был также годом последовательной борьбы за достижение великой цели обеспечения мира и активного содействия тому, чтобы с немецкой земли никогда больше не исходила опасность новой войны. Вместе с союзниками по Варшавскому Договору мы предпринимаем немалые усилия к тому, чтобы Европа превратилась на континента напряженности и войн в район прочного мира, добрососедства и сотрудничества.

Э. Хонеккер отметил, что Национальная народная армия и другие вооруженные силы, органы охраны правопорядка и безопасности ГДР за прошедшие 30 лет с честью выполнили свой долг. Вместе со славными Вооруженными Силами Советского Союза и другими братскими армиями социалистической военной коалиции Варшавского Договора они находятся в постоянной боевой готовности на страже мира. Этого требуют интересы нашего народа и всего социалистического содружества.

Это тем более важно потому, продолжал он, что агрессивные империалистические круги доводят вооружения НАТО до невиданных до сих пор размеров и не оставляют никаких сомнений относительно своих замыслов, направленных против социализма, против национального и социального освобождения народов. При этом они не исключают возможности подвергнуть Европу и не только Европу ужасам ядерной войны.

В соответствии с основной линией во внешней политике, утвержденной IX съездом партии, ГДР вместе с братскими странами прилагает все силы для того, чтобы обеспечить самые благоприятные внешние условия для социалистического и коммунистического строительства в наших странах. В первую очередь необходимо действовать еще более энергично для того, чтобы укрепить разрядку, содействовать принятию реальных мер по разоружению и на этой основе устранить любую опасность мировой войны.

Поэтому мы также внимательно регистрируем все шаги Федеративной Республики Германии, которые служат дальнейшей нормализации отношений между обоими германскими государствами, ограничению вооружений и разоружению. Многие вопросы современности и будущего зависят от этой дальнейшей нормализации. Недавно федеральный канцлер Шмидт напомнил о том, что, если, как он сказал, наша воля к миру должна быть действенной, необходима готовность к реальности. Поскольку готовность Германской Демократической Республики к этому налицо, мы считаем вполне возможным выяснить целый ряд вопросов, которые принесут дальнейший прогресс в деле обеспечения мира и разоружения. Как гражданам ГДР, так и гражданам федеративной республики нужно не размещение ракет среднего радиуса действия в западноевропейских государствах НАТО, а сотрудничество обоих германских государств по вопросам разоружения и в духе политики мирного сосуществования.

Я вновь не могу не отдать должного тем неустанным и конструктивным усилиям, которые КПСС и СССР прилагают в духе ленинских заветов, чтобы отстоять дело мира во всем мире. Превыше всего трудящиеся ГДР ценят выдающийся личный вклад нашего друга и товарища Леонида Ильича Брежнева в решающее для всего человечества дело мира. Вы, дорогой товарищ Брежнев, в результате вашей венской встречи с президентом США Картером оказали неоценимую услугу делу мира. Договор ОСВ-2 представляет собой такое соглашение, реализация которого преследует цель эффективного уменьшения гонки вооружений применительно к самым опасным видам оружия. Это важный шаг на пути к решению проблемы разоружения.

Именно ОСВ-2 относится к множеству неопровержимых доказательств полной беспредметности устаревших инсинуаций империализма о мнимой угрозе с Востока, того бесстыдного мифа, с помощью которого НАТО пытается оправдать рост своих вооружений и обмануть широкие круги общественности своих стран. Советский Союз и другие государства социалистического содружества постоянно прилагают усилия к тому, чтобы продолжался процесс разрядки, чтобы проложить дорогу разоружению и исключить войну из жизни людей. Мы поддерживаем новые предложения, [illegible] наши нашим другом и [illegible] щем А. А. Громыко [illegible] ручению Советского [illegible] тельства на сессии Генеральной Ассамблеи ООН в Нью-Йорке.

В мире нуждаются [illegible] всего земного шара. ГДР [illegible] да рассматривала и выполняла свою особую ответственную миссию на границе [illegible] общественных систем — социализма и империализма [illegible] границе двух союзов — [illegible] шавского Договора [illegible] Так мы будем действовать и впредь.

Мы вступаем ныне в [illegible] вертое десятилетие существования Германской Демократической Республики. С [illegible] ванной уверенностью и [illegible] полные оптимизма, мы [illegible] ступаем к решению новых [illegible] дач. Решения IX съезда Социалистической единой партии Германии, программа нашей партии ясно [illegible] определяют наш [illegible] Мы продолжаем [illegible] тельство развитого социалистического общества в [illegible] стране и создаем, таким [illegible] разом, основополагающие [illegible] предпосылки для постепенного перехода к коммунизму [illegible] тесном единстве с Советским Союзом и другими братскими странами, вместе со всеми прогрессивными силами [illegible] ра, сказал в заключение [illegible] Хонеккер, мы продолжаем [illegible] следовательно предначертанному по нашему испытанному [illegible] проверенному пути. [illegible] путь, служащий благу [illegible] и счастью народа, отражает все наши усилия. Это [illegible] жит делу мира и [illegible] ма.

Речь товарища Э. Хонеккера была выслушана с [illegible] шим вниманием и [illegible] кратно прерывалась [illegible] жительными аплодисментами.

Торжественное [illegible] вылилось во впечатляющую демонстрацию единства [illegible] ских марксистско-ленинских партий, нерушимой [illegible] народов СССР и ГДР, [illegible] национального братства [illegible] циалистических стран. [illegible] ле звучат здравицы в [illegible] Коммунистической [illegible] Советского Союза и Социалистической единой партии Германии, участники торжественного заседания скандируют:

«Дружба!», «Дружба!», «Дружба!» Фройндшафт!», «Фройндшафт!», «Фройндшафт!», «КПСС — СЕПГ!», «КПСС — СЕПГ!».

Яркий, торжественный праздник закончился исполнением «Интернационала».

* * *

В этот же день [illegible] Л. И. Брежнев от [illegible] Центрального Комитета КПСС, Президиума Верховного Совета СССР, Совета Министров СССР передал Политическому Комитету [illegible] Государственному [illegible] Совету Министров ГДР [illegible] картину «Космические [illegible] тья». В этой работе [illegible] ка Ю. Королева отобран [illegible] подвиг представителей [illegible] братских стран, совершивший совместный полет в [illegible] ское пространство.

В БРАТСКОЙ, СЕРДЕЧНОЙ ОБСТАНОВКЕ

БЕРЛИН, 8 октября. (ТАСС). По случаю 30-летия образования Германской Демократической Республики Центральный Комитет СЕПГ, Государственный совет и Совет Министров ГДР устроили прием.

На приеме присутствовала советская партийно-правительственная делегация во главе с товарищем Л. И. Брежневым, партийно-правительственные делегации, возглавляемые товарищами Э. Гереком, Г. Гусаком, Т. Живковым, Я. Кадаром, Ю. Цеденбалом, другие зарубежные делегации, принимающие участие в торжествах в связи с 30-летием ГДР.

В зале находились руководители ГДР, ветераны немецкого революционного движения, передовики производства, известные ученые, деятели культуры, представители общественности.

К собравшимся обратился Генеральный секретарь ЦК СЕПГ, Председатель Государственного совета ГДР Э. Хонеккер.

Выступление товарища Э. ХОНЕККЕРА

Дорогие зарубежные гости!

Дорогие друзья и товарищи!

Дамы и господа!

Все мы находимся под впечатлением незабываемых торжеств по случаю 30-летия Германской Демократической Республики. Так празднует свободный народ вместе со своими братьями и друзьями во всем мире знаменательный юбилей своего социалистического государства.

Значение, которое народы придают 30-й годовщине нашей социалистической Германской Демократической Республики, ярко продемонстрировано присутствием выдающихся руководителей стран социализма, независимых государств и национально-освободительных движений, приветственными посланиями дружбы и солидарности миролюбивых и прогрессивных людей всех континентов. Позвольте мне от имени Центрального Комитета СЕПГ, Государственного совета и Совета Министров выразить за это нашу глубокую благодарность.

Вы, дорогой товарищ Леонид Ильич Брежнев, подтвердили в Вашей замечательной речи истину об исторической роли братского единства Союза Советских Социалистических Республик и Германской Демократической Республики. Дорогой Леонид Ильич, с воодушевлением и полным одобрением мы приветствуем новую, имеющую важное всемирно-политическое значение инициативу в интересах мира и разоружения, с которой Вы от имени Центрального Комитета Коммунистической партии Советского Союза, Президиума Верховного Совета и Совета Министров СССР выступили в Берлине. То, что этот призыв к разрядке и разоружению, продолжающий великую ленинскую традицию борьбы за мир, прозвучал из столицы нашего социалистического государства, подчеркивает, какой исторический поворот был совершен на немецкой земле с образованием Германской Демократической Республики. Мы заверяем Вас, что Германская Демократическая Республика и впредь будет делать все для осуществления совместной широкой программы мира и разоружения.

Дорогие товарищи из братских социалистических стран! Ваше участие в нашем национальном празднике является убедительным доказательством новых отношений братства между нашими народами, основывающихся на коммунистическом мировоззрении и общности целей. Наш дружественный союз всегда будет с честью выполнять свою миссию бастиона мира и социализма во всем мире.

Дорогие товарищи и соратники по борьбе из освобожденных стран Африки и Азии, представители национально-освободительных движений!

Мы очень рады, что вы вместе с нами празднуете 30-летие нашей республики. Тем самым вы заявляете всему миру о вашей солидарности с социалистическим немецким государством, являющимся неотъемлемой составной частью социалистической семьи народов. Передайте народам ваших стран, которые идут нелегким, но славным путем национального и социального освобождения, приветствия от антифашистской, антиимпериалистической Германской Демократической Республики. Она искоренила фашизм, шовинизм и расизм и начертала на своем знамени мир, прогресс, дружбу между народами.

Хочу заверить всех наших уважаемых зарубежных гостей в том, что наше государство всегда будет осознавать свою ответственность в борьбе за мир и безопасность. Мы всегда будем верны великому делу марксизма-ленинизма и интернационалистской солидарности. Лучшим выражением благодарности вам, дорогие зарубежные товарищи и друзья, станут новые успехи в деле дальнейшего строительства развитого социалистического общества в ГДР, в нашей общей борьбе.

Дорогие товарищи и друзья!

На этом приеме присутствуют представители всех классов и слоев нашего народа, которые своим созидательным трудом обеспечили хорошие итоги этих 30 лет. Мы теперь стоим на пороге четвертого десятилетия ГДР, нас ожидают новые задачи. Мы успешно решим их в тесном, основывающемся на доверии союзе партии, правительства и народа вместе с надежными и могучими друзьями.

Разрешите, дорогие гости, провозгласить тост —

за дальнейшее процветание нашей родины — социалистической Германской Демократической Республики,

за социализм, мир, свободу народов и международную солидарность.

* * *

От имени делегаций на приеме выступил Генеральный секретарь ЦК КПСС, Председатель Президиума Верховного Совета СССР Л. И. Брежнев.

Выступление товарища Л. И. БРЕЖНЕВА

Дорогой товарищ Хонеккер!

Дорогие товарищи, друзья!

Все мы полны ярких впечатлений от этого прекрасного праздника. Это была убедительная демонстрация расцвета сил и жизненной энергии социалистического государства немецких трудящихся, демонстрация его высокого международного авторитета.

Вся атмосфера вашего праздника, это народное половодье, разлившееся по Берлину, красноречиво говорит о том, как незыблемо укоренился социализм на немецкой земле, каким уважением и доверием пользуется партия, вооруженная великим, гуманным учением Маркса, Энгельса, Ленина.

Я думаю, что правильно выражу чувства всех зарубежных гостей этого юбилея, если скажу, что все мы радуемся и гордимся внушительными достижениями народа ГДР в строительстве социализма, во всестороннем развитии экономики, науки и культуры, в неуклонном росте благосостояния каждой семьи, каждого гражданина Германской Демократической Республики.

И, конечно, все мы не можем не отдавать должного той последовательности и энергии, с какой Германская Демократическая Республика, осуществляя общий курс содружества братских социалистических государств, вносит свой действенный вклад в великое дело борьбы за прочный мир, безопасность, за свободу, независимость, права и достоинство всех народов.

Выражаем вам, дорогие немецкие друзья, сердечную признательность за теплоту и радушие, с которыми вы нас принимали. Вы можете всегда рассчитывать на нашу взаимность, на неизменную солидарность Страны Советов с вашими трудами и начинаниями.

Предлагаю тост за новые успехи Германской Демократической Республики, за ее процветание!

За новые победы дела мира и коммунизма!

За здоровье товарища Хонеккера, всех членов партийного и государственного руководства ГДР, за здоровье всех немецких друзей!

* * *

Выступления товарищей Э. Хонеккера и Л. И. Брежнева, выслушанные с большим вниманием, были встречены продолжительными аплодисментами.

Прием прошел в сердечной, братской обстановке.

(ТАСС).

Вручение высшей награды ГДР

7 октября Генеральный секретарь ЦК СЕПГ, Председатель Государственного совета ГДР Э. Хонеккер вручил в присутствии Генерального секретаря ЦК КПСС, Председателя Президиума Верховного Совета СССР Л. И. Брежнева высшую награду ГДР — орден Карла Маркса члену Политбюро ЦК КПСС, секретарю ЦК КПСС К. У. Черненко.

При вручении награды присутствовали члены и кандидаты в члены Политбюро ЦК СЕПГ, члены советской партийно-правительственной делегации А. А. Громыко, Н. А. Тихонов, К. В. Русаков, П. А. Абрасимов, другие официальные лица.

Вручая орден, тов. Э. Хонеккер отметил, что этой высокой награды тов. К. У. Черненко удостоен за большие заслуги в развитии братских отношений между КПСС и СЕПГ, между Советским Союзом и Германской Демократической Республикой, а также за значительный вклад в дело борьбы за мир и разрядку напряженности. Как член Политбюро и секретарь ЦК КПСС, сказал далее тов. Э. Хонеккер, вы в своей деятельности руководствуетесь великим учением Маркса, Энгельса, Ленина, являетесь ближайшим соратником нашего большого друга Леонида Ильича Брежнева.

Тов. Э. Хонеккер [illegible] тов. К. У. Черненко [illegible] творческих успехов в [illegible] нении тех ответственных [illegible] дач, которые ставят [illegible] и государство.

В ответном слове тов. [illegible] Черненко выразил [illegible] благодарность Центральному Комитету СЕПГ, Государственному совету ГДР, [illegible] тов. Э. Хонеккеру за [illegible] кую награду.

Присутствовавшие [illegible] граждении товарища [illegible] поздравили К. У. Черненко [illegible] высокой наградой и [illegible] ли ему больших успехов [illegible] его деятельности на [illegible] Коммунистической партии [illegible] Советского государства. (ТАСС).

На страже социалистических завоеваний

БЕРЛИН, 7 октября. (Спец. корр. ТАСС). Новой социалистической улицей называют берлинцы Карл-Маркс-аллее. Одна из красивейших магистралей столицы ГДР была построена в первые годы существования республики. Сегодня на Карл-Маркс-аллее в ознаменование 30-летия ГДР состоялся парад Национальной народной армии.

На трибунах — члены ЦК СЕПГ, депутаты Народной палаты, ветераны немецкого рабочего движения, знатные люди республики, генералы и офицеры ННА.

Бурными, продолжительными аплодисментами, приветственными возгласами встретили собравшиеся Генерального секретаря ЦК КПСС, Председателя Президиума Верховного Совета СССР Л. И. Брежнева, Генерального секретаря ЦК СЕПГ, Председателя Государственного совета ГДР Э. Хонеккера, Первого секретаря ЦК БКП, Председателя Государственного совета НРБ Т. Живкова, Первого секретаря ЦК ВСРП Я. Кадара, Первого секретаря ЦК МНРП, Председателя Президиума Великого народного хурала МНР Ю. Цеденбала, Первого секретаря ЦК ПОРП Э. Герека, Генерального секретаря ЦК КПЧ, Президента ЧССР Г. Гусака, Председателя Германской коммунистической партии Г. Миса, членов и кандидатов в члены Политбюро ЦК СЕПГ, членов советской партийно-правительственной делегации А. А. Громыко, К. У. Черненко, Н. А. Тихонова, К. В. Русакова, руководителей и членов делегаций других стран, партий и национально-освободительных движений.

На центральной трибуне также член советской делегации, член ЦК КПСС, посол СССР в ГДР П. А. Абрасимов, член ЦК КПСС, заведующий Отделом ЦК КПСС Л. М. Замятин, член ЦК КПСС, главнокомандующий Группой советских войск в Германии генерал армии Е. Ф. Ивановский, кандидат в члены ЦК КПСС, помощник Генерального секретаря ЦК КПСС А. М. Александров, член Центральной ревизионной комиссии КПСС, помощник Генерального секретаря ЦК КПСС А. И. Блатов, другие советские товарищи.

Присутствует делегация советских ветеранов [illegible] во главе с Маршалом [illegible] ского Союза В. И. Чуйкова.

Исполняется [illegible] венный гимн ГДР.

На Карл-Маркс-аллее [illegible] езжает принимающий [illegible] заместитель министра [illegible] нальной обороны ГДР [illegible] мандующий сухопутными [illegible] войсками ННА генерал-полковник Х. Штехбарт. [illegible] нимает рапорт командующего парадом, затем обходит [illegible] готовые к параду войска [illegible] здравляет воинов с [illegible] ком ГДР.

Начинается парад. [illegible] — слушатели военных [illegible] ных заведений. По [illegible] чеканным строем [illegible] подразделения [illegible] родов войск, колонны [illegible] ной техники.

Парад войск Национальной народной армии ГДР [illegible] монстрировал готовность [illegible] руженных сил республики [illegible] боевом содружестве с [illegible] скими армиями стран [illegible] стниц Варшавского Договора [illegible] защитить социалистические [illegible] завоевания первого [illegible] го рабоче-крестьянского [illegible] сударства, стойко стоять [illegible] страже дела мира.

Партийная жизнь: отчеты и выборы

КАЖДОМУ КОММУНИСТУ— ЯСНУЮ ЗАДАЧУ

У коллектива Тувинского ...ного комбината на счету немало добрых дел. Много раз он завоевывал призовые места в соревновании ... столицы республики. И нынче здесь успешно выполняются задания по реализации продукции, ... производительности труда и другим показателям. ... начали внедрять систему управления качеством продукции. На предприятии вводят в жизнь материальные и моральные стимулы высококачественного труда, о которых идет речь в постановлении ЦК КПСС «Об улучшении планирования, усилении воздействия хозяйственного механизма на повышение эффективности производства и качества работы».

...в этом же коллективе ... с несомненными успехами уживаются такие недостатки, как текучесть кадров. ...чуть ли не на каждого ... приходится по за... ...трированному официальному прогулу и, что особенно прискорбно, допускается брак.

На отчетно-выборном партийном собрании докладчик секретарь парторганизации комбината В. А. Чихачева, выступающие бригадир маслоцеха Кызылского гормолзавода М. М. Зимникова, рабочие аппаратного цеха А. И. Солодянкина, диетического Г. Д. Дадиенко, технолог В. Ф. Суменкова и другие вскрыли причины серьезных недостатков в деятельности коллектива. По достоинству оценив вклад парторганизации в выполнение планов, коммунисты говорили и о причинах, которые рождают отрицательные явления.

В частности, на Кызылском молочном заводе простаивают аппараты для расфасовки сыра, молока в бумажные пакеты из-за отсутствия квалифицированных рабочих. А их трудно удержать на предприятии, так как нет жилья, детских учреждений.

— В то же время, — говорила тов. Зимникова, — мы принимаем и увольняем людей, не изучая причин перехода с предприятия на предприятие.

К сожалению, на Кызылском гормолзаводе нет общественного отдела кадров, который мог бы в значительной мере снизить текучесть кадров.

Многие выступавшие говорили о необходимости улучшения руководства работой местного комитета, товарищеского суда, группы народного контроля и других общественных организаций с тем, чтобы поднять трудовую дисциплину, ликвидировать правонарушения, усилить действенность социалистического соревнования.

На собрании резкой критике была подвергнута работа парторганизации по руководству соревнованием под девизом: «Работать без отстающих». Здесь вывесили лозунги, а конкретно ничего для их выполнения не сделали.

Особое внимание выступавшие уделяли вопросам улучшения политико-воспитательной работы в коллективе. Партийная организация должна не только раздавать поручения коммунистам, следить за их выполнением, но еще и заботиться о том, чтобы каждый из них видел отчетливо свои задачи, знал, как их выполнить.

— Следуя постановлению ЦК КПСС «Об улучшении идеологической, политико-воспитательной работы», — говорил директор комбината Х. Е. Аллакаев, — мы должны в организаторской и идеологической работе доходить до каждого конкретного человека. Мы закрепили нынче за молодыми рабочими наставников, и на этом прекратили работу по руководству очень важным движением. Между тем и наставников надо учить воспитательной работе, им надо повседневно помогать, если мы думаем получить пользу от общественной работы наших активистов.

В принятом постановлении намечены основные пути осуществления директив партии по улучшению использования хозяйственных рычагов управления производством для повышения качества продукции и эффективности труда, по усилению политической и воспитательной работы в коллективе. Предусмотрено усилить работу по приему в партию передовых производственников. Намечены меры повышения авангардной роли коммунистов в борьбе за досрочное выполнение заданий пятилетки. В частности, коллектив комбината поставил цель завершить четырехлетний план к 15 октября этого года.

В. КАРМАНОВ.

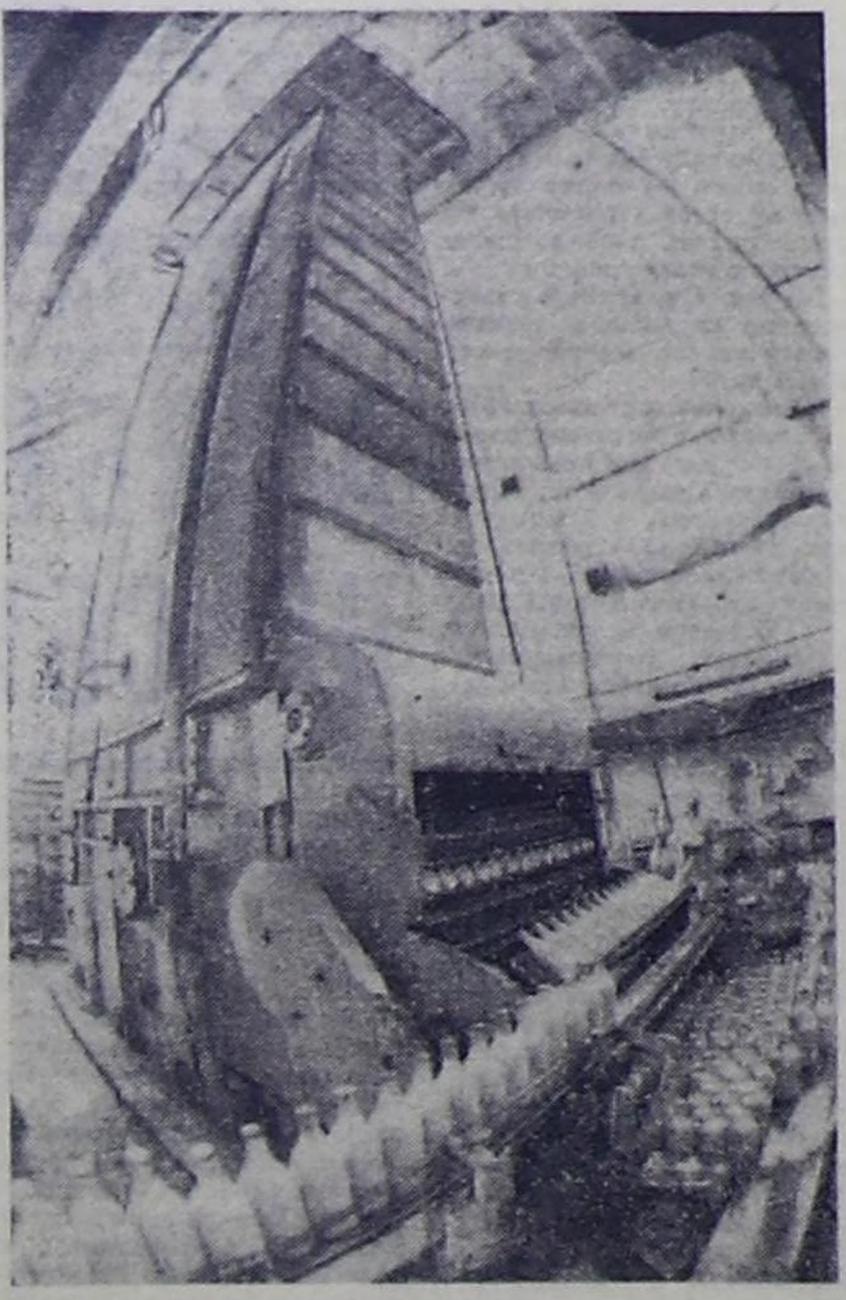

Московская область. Стерилизованное молоко в бутылках, вырабатываемое Можайским заводом, пользуется большим спросом у покупателей. На его производство идет наиболее свежее коровье молоко, нормализованное до жирности 3,2 процента. В процессе обработки оно подвергается двухступенчатой стерилизации, которая дает возможность сохранять питательную и витаминную ценность продукта до двух месяцев.

Можайское молоко поступает в магазины Москвы и области, его можно купить в ресторанах поездов дальнего следования — от Бреста до Владивостока. Туристы, члены различных экспедиций также дали высокую оценку можайскому молоку.

С начала года в торговлю поступило 12.150 тонн молока. До конца года будет выработано не менее 4000 тонн стерилизованного молока.

На снимке: башенный автомат непрерывного действия стерилизации молока.

Фото Н. Акимова. (Фотохроника ТАСС).

ЭФФЕКТ «ИНФОРМАТОРА»

...орено строительство ... учреждений, открыты ... автобусные маршруты — таковы первые результаты выполнения пожеланий, выраженных жителями ...ского города Чирчик во ... обсуждения устного ... «Информатор». Его стали выпускать по инициативе горкома партии в рамках единого политдня.

Журнал выходит раз в неделю на крупнейших предприятиях. Перед трудящимися выступают руководители городской партийной организации и исполкома Совета народных депутатов.

На таких встречах обсуждаются актуальные вопросы внутренней и внешней политики КПСС и Советского государства, а также заботы и проблемы жизни города. Различные «страницы» журнала ведут юристы, врачи, работники торговли, бытовых учреждений, специалисты по охране окружающей среды.

Вносятся предложения, направленные на лучшее ведение городского хозяйства. Затем участников встречи информируют о том, что предпринято городскими организациями по выполнению внесенных ранее предложений и замечаний.

(ТАСС).

Отдел официальной информации

УЛУЧШАТЬ СТИЛЬ РАБОТЫ

Президиум Верховного Совета Тувинской АССР заслушал вопрос «О работе исполкома Ак-Довуракского городского Совета народных депутатов по выполнению Закона Тувинской АССР о городском Совете народных депутатов».

Отмечено, что городской Совет и его исполнительный комитет неудовлетворительно выполняют требования закона, слабо используют предоставленные им полномочия в руководстве хозяйственным и социально-культурным строительством.

В связи с этим в работе промышленных, транспортных, коммунально-бытовых, торговых предприятий, строительных организаций, культурно-просветительных учреждений, расположенных на территории Совета, имеются крупные недостатки. Не выполнил план девяти месяцев, допустил снижение производства валовой продукции комбинат «Тувaасбест». Ак-Довуракский хлебозавод план реализации продукции выполнил на 95,4, комбинат промышленных предприятий — на 86,7, автотранспортное предприятие по пассажирским перевозкам — на 83,7, по грузоперевозкам — на 96,5 процента, не выполнены планы товарооборота и общественного питания. В прошлом учебном году успеваемость школьников оказалась ниже средней по республике. Детские дошкольные учреждения не подготовлены к работе в зимних условиях.

Все эти недостатки допущены потому, что исполком городского Совета не уделяет должного внимания совершенствованию стиля и методов организаторской работы по мобилизации трудящихся города на выполнение государственных планов и социалистических обязательств. В запущенном состоянии находится и организационно-массовая работа Совета. Из девяти постоянных комиссий четыре бездействуют, более половины депутатов в этом году еще не отчитались перед избирателями, слабо участвуют они в работе Совета.

Не уделяется должного внимания подготовке сессий. Часто они проходят на низком организационном уровне, при крайне слабой активности депутатов. Критические замечания и предложения депутатов не обобщаются, меры к их реализации не принимаются. Не практикуются на сессиях депутатские запросы, заслушивание сообщений депутатов о выполнении ими депутатских обязанностей.

Исполком горсовета по существу не принимает мер для реализации наказов избирателей. Из семнадцати наказов, принятых к исполнению, выполнены только пять.

В исполкоме нет четкой системы контроля и проверки исполнения собственных решений и постановлений вышестоящих органов.

Много недостатков также в рассмотрении писем, заявлений и жалоб граждан.

Меры по укреплению социалистической законности и охраны общественного порядка недейственны. Комиссия по борьбе с пьянством при исполкоме и постоянная комиссия по соцзаконности и охране общественного порядка городского Совета бездействуют. Ослаблена работа товарищеских судов, добровольных народных дружин, профилактика правонарушений. Недостаточно проводится культурно-массовых, спортивных мероприятий, слаба воспитательная работа среди молодежи, особенно среди несовершеннолетних.

Хотя исполком городского Совета много внимания уделяет благоустройству, однако заметного улучшения не добился. По-прежнему многие улицы находятся в антисанитарном состоянии.

Президиум Верховного Совета Тувинской АССР указал исполнительному комитету Ак-Довуракского городского Совета народных депутатов (председатель З. Ф. Манчина) на неудовлетворительное выполнение Закона Тувинской АССР о городском Совете, потребовав разработки конкретных мероприятий по устранению недостатков.

НАКАЗЫ ДОЛЖНЫ БЫТЬ ВЫПОЛНЕНЫ

Заслушан также вопрос «О ходе реализации наказов избирателей, данных депутатам Верховных Советов СССР, РСФСР и Тувинской АССР, производственно-техническим управлением связи и Тувинскими электрическими сетями». С докладом выступили начальник производственно-технического управления связи А. К. Иргит и директор Тувинских электрических сетей Н. Н. Чумаков.

На 1 сентября этого года из шестнадцати наказов депутатам Верховных Советов СССР и РСФСР девятого созыва и Верховного Совета Тувинской АССР четвертого созыва управлением связи выполнено двенадцать. Четыре наказа находятся в стадии выполнения. Тувинскими электрическими сетями из одиннадцати наказов реализовано семь.

Так, управлением связи построена радиорелейная линия Кызыл—Шагонар —Чадан — Кызыл-Мажалык, установлены телеретрансляторы и осуществлен прием телевизионных программ в районах и городах республики, введены в эксплуатацию и строятся узлы и линии связи. На выполнение наказов израсходовано 3,9 млн. рублей. Тувинские электрические сети по наказам избирателей построили и реконструировали 139 км линий электропередачи и начали строительство ЛЭП-110 Чадан—Хандагайты. На эти цели израсходовано 1 млн. 196 тыс. рублей.

Вместе с тем в работе по наказам избирателей в Тувинских электрических сетях, производственно-техническом управлении связи и подведомственных им предприятиях имеются серьезные недостатки. Управление связи затягивает выполнение наказов по расширению Аржаанской АТС Пий-Хемского района, строительству узла связи в Новом Шагонаре. Медленно идут монтажные работы в Сарыг-Сепском узле связи, в поселке Каа-Хеме, центре Кызылского района, и совхозе «Шамбалыг». На работу телефонной связи, радио поступает много жалоб и нареканий. В ряде районов медленно растет количество радиоточек, особено в жилых домах новых сельских кварталов.

Многие наказы, связанные со строительством объектов, не выполняются из-за неудовлетворительного освоения выделяемых на эти цели капитальных вложений. Тувинские электрические сети за три года и восемь месяцев десятой пятилетки недоосвоили 5 млн. 335 тыс. рублей, в том числе 2 млн. 978 тыс. рублей на строительно-монтажные работы.

Президиум Верховного Совета Тувинской АССР обратил внимание руководителей Тувинских электрических сетей и производственно-технического управления связи на необходимость коренного улучшения работы по выполнению наказов избирателей. Им предложено принять конкретные меры для дальнейшего улучшения организаторской деятельности, повышению персональной ответственности руководителей предприятий за выполнение наказов избирателей.

«Север» помогает сибирякам

Полностью исключить ручной труд на строительстве магистральных нефте- и газопроводов — такая задача стоит перед самым молодым в Западной Сибири коллективом управления по электроконтактной сварке треста «Уренгойтрубопроводстрой». В реальности осуществления этого плана убеждает успешное освоение сибиряками сварочного комплекса «Север».

По команде с пульта этот агрегат готовит к соединению трубы, сваривает их, срезает образовавшийся нарост. За сутки «Север» способен выполнить объем работ втрое больший, чем укрупненная монтажная бригада.

В ближайшее время управление получит еще одну новинку — установку «Стык». Эта машина умеет сваривать углы поворота. До сих пор их приходилось сваривать вручную.

— Полная автоматизация ручного труда на трассе особенно пригодится, когда за северным Полярным кругом начнется сооружение трубопроводов повышенного диаметра, — говорит главный инженер «Главсибтрубопроводстроя» А. Черников. — В новом строительном сезоне нам предстоит проложить почти две тысячи километров магистральных трубопроводов — на семьсот километров больше, чем в прошлом. Высокий рубеж будет взят за счет широкого применения прогрессивных новинок техники и технологии.

(ТАСС).

За рубежом

НЕОТЛОЖНАЯ ПРОБЛЕМА СОВРЕМЕННОСТИ

...-ЙОРК. (Корр. ТАСС). ...ировать нависшую над ...ством смертельную ...сть, которую таит в се... вооружений, сосредо... все усилия на созида... целях,—одна из са... неотложных проблем сов... ...сти, на которой скон... ...ровано внимание боль... участников общепо... ...ской дискуссии на ... сессии Генеральной ...блеи ООН.

...распространение разряд... ...ие регионы мира вы... министр иностранных ... и внешней торговли ... Р. Джексон. Никто ...ет отрицать, сказал ... двумя наиболее зна... событиями на... были революция в ... и распад колониаль... ...ы. Эти две револю... ...чали демократиза... ...го мирового порядка ... влияние на всю ...родную систему. Од... силы империализма ... стремятся сохранить ... руках рычаги, с по... которых они могли бы ... других в зависимос...

...ер-министр Республи... ...дам, министр иност... ...дел Х. Аррон обра... ...нание Ассамблеи на ...ное обстоятельство, ... гонку вооружений во... и развивающиеся ..., которые вдвое увели... военные расходы ... последнее десятилетие. ... высказался за быст... заключение Договора ... и всеобщем запре... испытаний ядерного ...

...значимость в наши ... министр иностранных дел Украинской ССР Г. Г. Шевель, имеет предложение социалистических стран содружества о прекращении производства ядерного оружия во всех его видах и о постепенном сокращении его запасов вплоть до полной их ликвидации.

Мир и безопасность, как никогда раньше, отметил он, зависят от полного отказа от политики насилия и вмешательства во внутренние дела государства, которую проводят на международной арене некоторые державы.

В этой связи важно и своевременно советское предложение обсудить на нынешней сессии вопрос «О недопустимости политики гегемонизма в международных отношениях».

Общеполитическая дискуссия свидетельствует о глубокой изоляции участников сепаратной ближневосточной сделки, заключенной под давлением США за спиной арабских народов. Министр иностранных дел НДРЙ Салем Салех Мухаммед расценил кэмп-дэвидские соглашения как попытку США навязать свою волю народам Ближнего Востока. Министр иностранных дел Ирака С. Хаммади отметил, что сепаратная сделка находится в полном противоречии со всеми решениями ООН по палестинскому вопросу и должна быть отвергнута. Иракский министр осудил США, которые выступают с открытыми угрозами, заявляя о готовности использовать силу на Ближнем Востоке, в частности в районе Персидского залива.

В. ВАСИЛЕЦ.
Е. МЕНКЕС.

...вод специальной комиссии

...ШИНГТОН. (ТАСС). Специальная сенатская комиссия ... опубликовала не... часть доклада по ... о контроле за выпол... советско-американско... ...ра ОСВ-2. Комиссия ... к выводу, что боль... положений договора ... проверить «с высокой ... высокой степенью уверенности».

... с тем комиссия под... «повышения потен... проверки» выполнения ... выступила за усиле... ... американской ... для ведения шпи... деятельности вообще. ... требовала предоставле... высокого при... расширению систем ... обрабатывающих дан... ... также обработке и анализу информации. Комиссия призвала организовать тотальный шпионаж за другими областями военной и экономической деятельности Советского Союза.

* * *

Белый дом опубликовал заявление, в котором приветствовал выводы специальной сенатской комиссии по разведке относительно технических возможностей США для проверки выполнения условий советско-американского Договора ОСВ-2. В заявлении отмечается, что сейчас сенат может приступить к голосованию по вопросу о ратификации Договора ОСВ-2 «с полной уверенностью в том, что вопрос о его проверке разрешен удовлетворительным образом».

ПРОЯВЛЕНИЕ МИРОЛЮБИЯ И ДОБРОЙ ВОЛИ

Речь Генерального секретаря ЦК КПСС, Председателя Президиума Верховного Совета СССР Л. И. Брежнева на торжественном заседании в Берлине, посвященном празднованию 30-летия образования ГДР, вызвала в мире огромный резонанс.

В своих комментариях средства массовой информации, ведущие государственные и политические деятели зарубежных стран дают высокую оценку новым конструктивным проявлениям миролюбия и доброй воли Советского Союза и его союзников по социалистическому содружеству — решению сократить в одностороннем порядке численность советских войск в Центральной Европе, а также готовности СССР сократить по сравнению с нынешним уровнем количества ядерных средств средней дальности, развернутых в западных районах Советского Союза.

В этой связи отмечается, что отныне в Европе создается качественно новая ситуация. Руководителям стран НАТО в ответ на советские предложения, позволяющие реально обеспечить всем европейским народам жизнь в условиях безопасности и мира, предстоит принять решение и на деле показать, готовы ли они считаться с коренными интересами народов.

Центральные газеты братских социалистических стран, радио и телевидение полностью опубликовали речь Л. И. Брежнева, переданную по каналам ТАСС.

Новой всеобъемлющей программой мира, выдвинутой Советским Союзом, назвала выступление Л. И. Брежнева берлинская «Нойес Дойчланд». В этой программе, направленной на обеспечение безопасности в Европе и на всей планете, изложена, пишет газета, ясная перспектива превращения европейского континента в континент мира. При этом Советский Союз демонстрирует конкретное миролюбие и добрую волю не на словах, а на деле. Теперь дело за западными странами. Мы надеемся, что реализм, государственная мудрость и, наконец, просто здравый смысл возьмут верх.

Торжественное заседание в Берлине, подчеркивает болгарская «Работническо дело», вылилось в яркую манифестацию последовательной миролюбивой политики, которую проводят страны социалистического содружества во главе с Советским Союзом. Предложения, выдвинутые советским руководителем, имеют историческое значение. Они являются проявлением миролюбия и доброй воли Советского Союза и других братских социалистических стран, наносят тяжелый удар по раздуваемой противниками разрядки демагогической кампании о мнимой «советской военной угрозе».

Бурные аплодисменты, которыми участники заседания в Берлине сопровождали выступления Л. И. Брежнева, стали свидетельством горячего одобрения советских миролюбивых инициатив, подчеркивает радио ЧССР. Можно с уверенностью сказать: новые конструктивные проявления миролюбия и доброй воли СССР поддержат народы Европы и всего мира.

В Европе, как и во всех других районах нашей планеты, страны социалистического содружества хотят мира, констатирует венгерская «Непсабадшаг». Это, как явствует из речи Л. И. Брежнева в Берлине, — фундаментальная основа нашей внешней политики, ее становой хребет. Эту политику мы проводим последовательно и неуклонно.

Польское агентство печати ПАП подчеркивает, что Л. И. Брежнев призвал правительства стран НАТО должным образом оценить инициативы социалистических государств и последовать их доброму примеру.

Румынская «Скынтейя» в сообщении из Берлина подчеркивает: «Советский Союз предпринял важную политическую инициативу, позитивные действия в духе требований мира и разрядки в Европе и во всем мире».

Широкий резонанс конструктивные предложения, содержащиеся в речи Л. И. Брежнева, вызвали на Западе.

Газета «Вашингтон пост» признает, что советские предложения «направлены на то, чтобы создать лучшую атмосферу для политики разрядки между Востоком и Западом».

Инициатива Л. И. Брежнева о сокращении в одностороннем порядке численности войск в Центральной Европе очень важна с дипломатической точки зрения, отмечается в комментарии американской телекомпании Эн-би-си. Предложив также сокращение ядерных вооружений в Европе, советский руководитель показал администрации Картера: напряженность в отношениях между двумя державами нет нужды сохранять.

Новые миролюбивые инициативы Советского Союза имеют поистине историческое значение, заявил видный американский историк и общественный деятель Г. Аптекер. Теперь западные страны, и прежде всего США, должны последовать благородному примеру Советского Союза. Речь Л. И. Брежнева свидетельствует о том, что СССР является лидером в борьбе за мир.

Итальянская «Унита» пишет, что советский руководитель подчеркнул необходимость конкретных действий для продвижения вперед процесса разрядки. Призыв Л. И. Брежнева к совместным усилиям для обсуждения и решения спорных проблем газета характеризует как адресованное Соединенным Штатам предложение «продолжать диалог, способный внести вклад в улучшение международной обстановки».

Согласно сообщениям из Бонна, канцлер ФРГ Г. Шмидт сказал, что он не может комментировать речь Л. И. Брежнева до тех пор, пока не изучит ее полный текст.

Официальный представитель правительства ФРГ К. Беллинг «приветствовал готовность Советского Союза обсудить вопрос о сокращении советских ядерных ракет средней дальности». Он заявил, что правительство ФРГ будет довольно, если это советское заявление даст новый стимул венским переговорам о сокращении обычных вооруженных сил в Европе.

«Для западных экспертов, — заявляет американское ЮПИ, — не было неожиданностью требование Советского Союза не размещать ракеты «Першинг-2» в Западной Европе. Однако им даже в голову не приходила мысль о том, что он может провозгласить одностороннее сокращение численности советских войск в течение года».

Представитель МИД Голландии заявил: «Речь советского руководителя в Берлине удивила и ободрила правительство Голландии».

Л. И. Брежнев предложил путь, по которому мог бы пойти процесс разоружения в Европе, заявил один из лидеров лейбористской партии Великобритании Ф. Оллаун. От этого выиграет и Восток и Запад. Никто не станет слабее в военном отношении, зато обе стороны станут сильнее экономически, что даст возможность улучшить жизненный уровень населения.

«Судя по первым сообщениям, — заявил представитель госдепартамента США, — речь президента Л. И. Брежнева содержит ряд позитивных элементов. Соединенные Штаты и их союзники с большим интересом изучат заявление Л. И. Брежнева, а также всякие дальнейшие разъяснения, которые могут быть опубликованы. Мы ожидаем, что будет иметь место подробный обмен мнениями между СССР и США и их союзниками».

Как сообщает «Нью-Йорк таймс», «по словам официальных представителей администрации Картера, речь Л. И. Брежнева, отражает часть последовательных усилий СССР, направленных на то, чтобы убедить западноевропейские государства не размещать новые ядерные ракеты в Европе».

Наряду с осторожной западной официальной реакцией отмечаются попытки средств информации, обычно отражающих точку зрения милитаристских кругов НАТО, продолжать пропагандировать лживый тезис о «советском военном превосходстве», о мнимой «советской угрозе». В этой связи утверждается, будто у НАТО нет никакого «развернутого эквивалента» советским ракетам средней дальности и под этим предлогом подчеркивается необходимость размещения на территории Западной Европы новых типов американского ракетно-ядерного оружия, что существенно изменило бы стратегическую обстановку на континенте.

«Федеральному правительству и НАТО следовало бы тщательно и серьезно проанализировать высказывания Л. И. Брежнева, — заявил член подкомиссии бундестага ФРГ по разоружению и контролю над вооружением Фойгт. — Заявление советского руководителя в немалой степени содействует тому, чтобы улучшить предпосылки для успешного продвижения венских переговоров о взаимном сокращении вооруженных сил и вооружений в Центральной Европе. Западу следовало бы, кроме того, конструктивно ответить на это предложение».

(ТАСС, 7 октября).

ОДНО ПРЕДАТЕЛЬСТВО ЗА ДРУГИМ

ДАМАСК. (ТАСС). Руководство Партии арабского социалистического возрождения опубликовало заявление по поводу 6-й годовщины октябрьской войны против Израиля. Силы империализма и сионизма приложили максимум усилий, чтобы не дать арабам воспользоваться результатами своего первого военного успеха, говорится в нем. Неоценимую услугу в этом им оказал Садат, который, совершая одно предательство за другим, окончательно превратился в слугу Вашингтона и Тель-Авива.

В этих условиях Сирия решительно выступила против нового египетско-израильско-американского блока, стремящегося навязать свое господство всему арабскому миру и ликвидировать палестинскую проблему. Разоблачая и решительно отвергая сепаратный «мирный» договор, подписанный правителем Египта, Сирия борется за подлинный мир, основанный на справедливости. Такой мир, говорится в заявлении, может быть установлен лишь на основе полного вывода израильских войск со всех оккупированных арабских территорий, обеспечения законных национальных прав арабского народа Палестины, включая его право на самоопределение и создание собственного независимого государства.

На соискание Государственной премии СССР

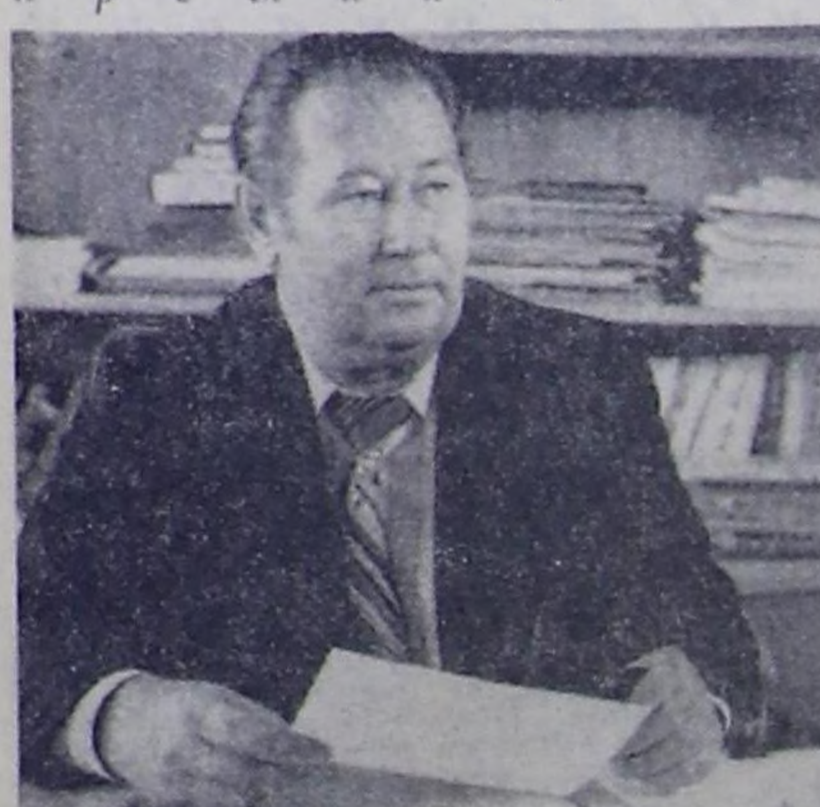

Автор сценария многосерийного телевизионного художественного фильма «Вечный зов» производства киностудии «Мосфильм» А. С. Иванов выдвинут на соискание Государственной премии СССР 1979 года.

На снимке: писатель Анатолий Степанович Иванов.

Фото В. Савостьянова.
(Фотохроника ТАСС).

В МИРЕ ИНТЕРЕСНОГО

Трибуна древнегреческих ораторов

Массивную каменную «подкову» обнаружили участники археологической экспедиции Ленинградского Эрмитажа на территории Псковского Кремля. По мнению руководителя экспедиции В. Белецкого, она служила трибуной для древнерусских ораторов.

— Трибуна или «степень», — объяснил он, — была обнаружена в восточной части Вечевой площади. «Подкова» — это сохранившийся фрагмент большого каменного кольца диаметром шесть метров. Оно было покрыто деревянным помостом, на который выходили ораторы XIV—XV веков.

Обнаружение «степени» — редкая археологическая удача. До сих пор был навестен лишь один древнерусский памятник такого рода — лобное место на Красной площади в Москве.

Лайка из Заонежья

Помощником и другом была собака уже для древних жителей, населявших современную территорию Карелии в эпоху мезолита — более семи тысячелетий назад.

К такому выводу пришли археологи, обследовавшие долговременную стоянку Пегрема VIII в Карельском Заонежье. Это заключение подтвердили и ученые-остеологи, участвовавшие в раскопках: наряду с костями птиц и зверей здесь были обнаружены кости древней собаки.

Анализ показывает, что в Пегреме еще за пятьдесят веков до нашей эры складывалась самобытная культура оседлых охотников-рыболовов. Веским доказательством того, что древние поселенцы Карельского Заонежья уже во времена мезолита отказывались от традиционного кочевого образа жизни, служат также впервые обнаруженные здесь рубленные из бревен жилища.

Стоянка Пегрема VIII, обогатившая науку ценными сведениями, взята под охрану государства.

(Корр. ТАСС).

КИНО

А ОБЕЩАНИЯ НЕ СБЫЛИСЬ...

Очень многое обещало этому фильму удачу: необычность темы, приглашение на съемки иностранного режиссера, участие в постановке ленты зарубежной кинофирмы, наконец, обилие в картине звезд, — одних народных артистов Советского Союза с лихвой хватило бы на два-три кинозрелища.

Но вот «Бархатный сезон» идет по экранам, а ожидавшегося успеха все нет и нет. В чем дело?

...Несколько лет назад на наших экранах демонстрировался фильм одесского режиссера Юнгвальд-Хилькевича «Опасные гастроли». Так вот, в этих самых «Гастролях» революция делалась на... подмостках варьете. Авторы вполне серьезно доказывали мысль, что и шансонетки умеют быть патриотками своего отечества. Фильм был единодушно отвергнут и зрителем, и критикой как надуманный и фальшивый. Лента давно сошла с экрана, но, увы, странная тенденция ее в кинематографе осталась.

Решение серьезных тем стали столь рьяно облегчать, что явно вставные эпизоды заслоняли изначальную суть кинопроизведения, назойливо выдвигаясь на первый план.

Нечто подобное произошло и в «Бархатном сезоне» (авторы сценария Г. Горин и Б. Павлович, режиссер В. Павлович, производство «Мосфильма» и «Про дис фильм», Швейцария).

Замысел фильма, события которого относятся к осени 1938 года, можно только приветствовать. Канун второй мировой войны, и на примере маленького французского курортного городка авторы ленты задумали показать, кто и как воспринимал явные признаки приближающейся кровавой бойни.

Тема более чем серьезная. И, казалось, она найдет в ленте соответствующее воплощение. Казалось...

В этом курортном городке Шухов (Юозас Будрайтис), Анри (Алексанр Лазарев), Лиз (Валентина Игнатьева)— бывшие интербригадовцы, — появляются после победы фашистской диктатуры Франко в Испании. Их положение осложняется еще тем, что необходимо отправить на Корсику несколько испанских детей, вывезенных оттуда представительницей «Красного Креста» Мартой Фредерер (Татьяна Сидоренко).

Собственно, вокруг проблемы отправки детей на Корсику и будет сосредоточено действие.

Итак, одна группа действующих лиц определена. Есть в фильме и другая, возглавляемая местным фашистом Бернардом (Альгимантас Масюлис). Уже сам выбор актеров на центральные роли предопределил характер будущих событий. Бесстрашному, мужественному, благородному герою Ю. Будрайтиса противопоставлен коварный, безжалостный, фанатичный изувер Бернард. Актерам не надо было искать каких-то новых красок в своей игре: таких героев они изображали не раз — стоило лишь старательно повторить пройденное.

И актеры повторяют. Коварный Бернард, разумеется, не преминет скомпрометировать Анри и подбросит ему оружие из арсенала местного фашистского клуба. И, конечно же, сообщит об этом в полицию. Естественно, Анри арестовывают. Правда, за огромный денежный залог его могут выпустить. · Но где взять эти тысячи?

А мы забыли про Лиз Бредвери! Она, оказывается, не только отличный боец интернациональной бригады, но и столь же умелая певица и танцовщица. К тому же дочка американского миллионера. (Вот как она оказалась в республиканской Испании, никому неведомо). Конечно, она могла бы взять необходимые для залога деньги у папаши, благо, он вместе с супругой и дочкой на личном самолете прибыл в городок вызволить свою «непутевую» Лиз, но нет, она предпочитает заработать сама.

Ведь как-никак в городке — бархатный сезон. Увеселения следуют одно за другим. И самое главное из них — конкурс красоты, выборы жемчужины Побережья. Вот уж где удалось развернуться постановщикам фильма! У нас уж если захотят сделать показательное шоу красоток, сделают его аж лучше, чем в самом Париже. Все девицы на подбор — стройные, длинноногие, изящные. Так что пьяненький капитан Кук (Николай Крючков) очень прав в своем жарком стремлении голосовать за всех сразу. Но за всех нельзя. Победить должна Лиз Бредвери!

Экстравагантные выходы почти обнаженных девиц показаны столь изысканно и броско, времени им отведено столь много, что зритель напрочь успевает позабыть, ради чего раздевается, поет и пляшет бывший боец интернациональной бригады Лиз Бредвери. И когда она вместо обещанного «оригинального» номера выводит на аляповато-роскошную сцену испанских ребятишек, смелая выходка у зрителя не получает ожидаемого резонанса. Потому что зрительское внимание полностью переключено на эстрадно-увеселительную программу, которой он наслаждается вместе с пресыщенной курортной публикой. Акценты уже настолько смещены, что с великим трудом мы возвращаемся в русло изначальной идеи фильма.

Но, как говорится, поплясали — пора и честь знать. Тем более, коварный Бернард не дремлет. Он предъявляет ультиматум городским властям: или выпустят из тюрьмы главаря местных фашистов Гриньё, или испанские дети будут уничтожены. И пока власти колеблются, на морском вокзале начинается настоящее побоище между Шуховым, Анри, Лиз и головорезами Бернарда. И опять это жуткое взаимоистребление показано настолько широко и натурально, что начинаешь задумываться о его правдоподобии.

Возможно, не стоило бы столь подробно останавливаться на этом фильме, не распространись в нашем кинематографе болезнь легковесного подхода к изображению драматических событий истории. То юные конармейцы легко и изящно вызволяют корону Российской империи, то прогулочным шагом пройдут по полям гражданской войны всевозможные «победители», то неуловимые люди в штатском под носом асов вражеской разведки совершают неимоверно сложные пассажи. Все просто, мило, мюзик-холльно.

В самом начале фильма Николай Шухов признается: «Я не помню, так ли это было на самом деле. Возможно, и не так». Мы тоже думаем, что было, наверное, не так. А гораздо серьезнее, строже, страшнее.

В. ЛОКОНОВ.

КИСТЬЮ ДРЕВНЕГО МАСТЕРА

Произведение знаменитого Дионисия «Успение» из Павло-Обнорского монастыря в Вологодской области вновь обрело первозданную красоту. Вернули ее реставраторы А. и Т. Рыбаковы.

Сантиметр за сантиметром освобождали они от наслоений времени изображение, сделанное около 1501 года. И вот чистой голубиной заиграли краски, отличающие живописную манеру великого мастера. Вновь видит зритель, как художник и в этом «божественном» произведении стремится остаться верным своему реалистическому взгляду. Точно так же, как на фресках Ферапонтова монастыря, как на весьма редких иконах, найденных в разное время в Дмитрове и других городах Средней и Северной Руси.

В Вологодских реставрационных мастерских сейчас находится около десятка произведений древних художников. Среди них «Тайная вечеря» Ермолая Сергиева — единственный уцелевший фрагмент из первого иконостаса Вологодского Софийского собора, «Троица», созданная в Великом Устюге Сергием, работы иконописца Назария Истомина и его учеников.

Обновленные творения решено передать в отдел древнерусской живописи областного краеведческого музея.

Ю. ЛЕДНЕВ,
корр. ТАСС.

Вологда.

ГОРЯЧАЯ ОСЕНЬ

Обычно октябрь для работников лесной охраны время не тяжелое. Во всяком случае, пожароопасной серединой осени не считается. Но нынче...

Сушь и теплынь. Осадков выпало чуть-чуть. Земля в тайге усыпана золотой хвоей лиственницы. Высокая трава изжелта-белая. И вся эта красота подобна пороховому складу — кинь спичку, и полыхнет.

По данным на 5 октября, в лесных массивах республики бушевало 17 пожаров. Семь из них было обнаружено за один день 4 октября. И то, что площадь пожаров сравнительно невелика — чуть больше 17 гектаров, — это результат мужества и упорства работников лесной охраны, парашютистов, десантников, рабочих и служащих других организаций и предприятий, мобилизованных на борьбу с огнем. В тот же четверг людям удалось погасить четыре пожара.

Сейчас еще не выяснено, кто конкретно явился виновником этих бед. Но можно смело сказать, что не стихия. Не было ни грозы, ни самозагораний. Кто-то бросил окурок. Или спичку. Кто-то поджег сухую траву. Со временем, конечно, конкретные виновники будут найдены.

А пока только в окрестностях любимой многими кызылчанами станции Тайга — семь очагов. Около десяти гектаров занимает пожар на Малом Ажике. 32 человека противостоят огню. Среди них лесничий Сергей Шилков, лесник Владимир Бяков, трактористы Иосиф Сасин и Николай Власов.

К местам пожара дорог не проложено. Не один горный перевал преодолели люди, чтобы вступить в схватку с огнем.

Днем в горах жарко, а если учесть жар, идущий от гигантского костра, то почти никакой разницы с мартеновским цехом. Впрочем, работа на пожаре имеет одно весьма существенное отличие от труда металлурга — рабочий день не нормирован. И к тому же нельзя исключить фактор опасности.

ЧЕЛОВЕК И ПРИРОДА

И вот люди проявляют не только упорство, но и, без преувеличения, подлинный героизм. Они пришли на помощь лесу, оставив на время станки и тракторы, автомобили и арифмометры. Им платят за нелегкую работу и сохраняют зарплату на службе. И все эти затраты оправданы в главном — сохранить зеленую кладовую природы.

Но необходимо задуматься и о другом. Ведь и материальные, и трудовые затраты эти — вынужденные. Их приходится платить за чью-то преступную беспечность, злую неосторожность, а порою и умысел.

Вот печальный список зла, причиненного лесу человеком. Бульдозерист комбината «Тувакобальт» М. И. Мезенцев стал виновником пожара в 24 квартале Хову-Аксынского лесничества. 19 августа суд принял решение, обязывающее Мезенцева заплатить за ущерб, нанесенный им лесному хозяйству, 770 рублей 50 копеек.

Начальник ПДУ-1470 В. П. Варновских нарушил правила пожарной безопасности — исчезло 0,6 гектара леса. От пожара чуть не сгорел и бульдозер, принадлежащий ПДУ. Варновских оштрафован на 30 рублей Кызылским лесхозом. Дорожный мастер этого же участка А. Н. Колычев спалил в районе поселка Севи полтора гектара. Дело передано в народный суд Пий-Хемского района.

Кочегар Балгазынской ПМК Ч. Ч. Дочуй-оол допустил пожар в одном из чудеснейших уголков Тувы — в Балгазынском сосновом бору. На тушении пожара работало шесть парашютистов и 14 рабочих. Ущерб составил 483 рубля. 19 августа Тандинский народный суд постановил, что виновник обязан выплатить эту сумму.

Столяр совхоза «Мурнакчы» Д. А. Сарыглар весьма вольно обращался в лесу с огнем — в итоге пожар слизнул 15 гектаров деревьев.

Но все это — семечки по сравнению, с тем ущербом, который был нанесен лесу рыбаком Верхне-Енисейского рыбозавода П. И. Нартовичем. В результате его «неосторожности» в урочище озера Манык-Холь пожар бушевал на площади в 125 гектаров, а сумма ущерба составила 30 тысяч рублей.

Список этот можно бы и продолжить. Но достаточно сказать, что в нем 52 фамилии людей, которые были наказаны за нарушение правил пожарной безопасности в лесу. За то, что принесли или могли принести беду в лес.

Видимо, о каждом подобном случае следует писать, чтобы ни один виновник не ушел от ответственности. Безнаказанность, как было справедливо замечено, развращает. А платить за чужую беспечность приходится всему обществу.

Нынешняя осень выдалась горячей в прямом и переносном смысле. Неутешителен и прогноз погоды на октябрь: незначительные осадки во второй декаде. Настолько незначительные, что их несерьезно даже принимать в расчет как противопожарный фактор.

Поэтому стоять на защите леса с особой бдительностью должны все мы. Быть предельно осторожными в тайге — должны все мы. Бороться с нарушителями пожарной безопасности — должны все мы. Это наш долг по отношению к природе.

Ю. ТАНХИЛЕВИЧ,
наш спец. корр.

СПОРТ · СПОРТ · СПОРТ

У КУБКА НОВЫЙ ХОЗЯИН

К заключительному дню розыгрыша кубка газеты «Тувинская правда» по футболу определились два лидера. Две верхние строчки турнирной таблицы заняли старые друзья-соперники — кызылские команды «Торпедо» и «Динамо». Оба коллектива успешно провели игры, в которых они не только не изведали горечь поражений, но и ни разу не сыграли вничью.

Так, торпедовцы помимо побед над сборной молодежной Кызыла и туранским «Автомобилистом», о которых мы уже сообщали, нанесли поражение команде поселка Хову-Аксы со счетом 6:2. Динамовская дружина в хорошем стиле переиграла «Автомобилист» (кстати, в этом матче было зафиксировано рекордное поражение чемпиона республики — 1:7) и заставила капитулировать молодежную сборную—5:0.

Перед матчем лидеров ситуация в турнирной таблице сложилась таким образом, что динамовцам в последней игре достаточно было сыграть вничью! при равенстве очков, разница забитых и пропущенных мячей у них была предпочтительнее, чем у соперников. Понятно, что торпедовцев устраивала только победа.

Добрые 30 минут первого тайма никому из соперников нельзя было отдать предпочтение: все это время игра проходила хотя и напряженно, но очень сумбурно. Первыми пришли в себя торпедовцы. Они организовали острую контратаку, которая завершилась голом. Отдавая должное мастерству торпедовских нападающих, следует отметить далеко не безошибочную игру динамовской защиты, которая не раз ставила под угрозу собственные ворота. И в этом случае оборона «Динамо» была организована не лучшим образом.

После перерыва бело-голубые предприняли отчаянный штурм ворот соперников. Но, к сожалению, почти все их атаки отличались «беззубостью», срывались уже на подступах к штрафной площади. Торпедовцы отвечали опасными контратаками. В ходе одной из них динамовцы нарушают правила. После розыгрыша штрафного защитник «Динамо» срезает мяч в собственные ворота.

После второго гола полновластными хозяевами на поле стали торпедовцы. Они прочно завладели инициативой, и на последних минутах встречи мяч в третий раз влетел в ворота «Динамо». Отличная победа!

На торжественном закрытии турнира команда «Торпедо» была награждена главным призом: переходящий кубок «Тувинской правды» капитану футболистов ПАТП В. Южакову вручил заместитель редактора газеты В. П. Филиппов.

Третье место заняли туранцы. В нелегкой борьбе «Автомобилист» выиграл у сборной молодежной города — 4:1.

А. ДМИТРИЕВ.

Со спортивной ленты ТАСС

ФУТБОЛ. Одержав победу со счетом 3:1 над ленинградским «Зенитом», московский «Спартак» укрепил свое лидерство в чемпионате СССР. Вот результаты остальных субботних встреч: «Черноморец» — «Динамо» (Киев) — 2:0. СКА — «Заря» — 2:1, «Шахтер» — «Динамо» (Тбилиси) — 3:3, «Крылья Советов» — «Пахтакор» —1:1.

ХОККЕЙ. В четырех матчах на первенство страны, состоявшихся в воскресенье, зафиксированы следующие результаты: «Спартак» (Москва) — СКА (Ленинград) — 8:0, «Химик» (Воскресенск) — «Автомобилист» (Свердловск) — 5:3, «Ижсталь» (Ижевск)—«Трактор» (Челябинск) — 3:2, «Динамо» (Рига) — «Крылья Советов» (Москва) — 2:2.

ВОЛЕЙБОЛ. Советские волейболисты — и женская, и мужская команды — пробились в финал XI чемпионата Европы, продолжающегося во Франции. Волейболистки, выиграв в решающей для себя встрече у сборной ФРГ — 3:0 (15:6, 15:2, 15:11), теперь едут на финальный турнир в Лион. А наша мужская команда, обеспечившая себе «путевку в финальный турнир в Париж, накануне в заключительном матче предварительных соревнований в Нанте, выиграла у сборной Греции — 3:0 (15:11, 15:4, 15:2). Игры финальных турниров пройдут с 10 по 13 октября.

ШАХМАТЫ. Нана Иоселиани продолжает возглавлять таблицу женского межзонального турнира на первенство мира, хотя в девятом туре ее партия с англичанкой Яной Майлс осталась неоконченной. У Наны — 7 очков при одной отложенной встрече. За нею — Александрия и Жужа Верецн (Венгрия) — по 6 очков и одной отложенной партии, Козловская — 5,5.

В мужском межзональном турнире лидеров стало двое: венгерский гроссмейстер Лайош Портиш, победив в десятом туре Хосрова Харанди (Иран), набрал 6,5 очка и «поравнялся» с Робертом Хюбнером (ФРГ), проигравшим (впервые в турнире) в этом туре Яну Смейкалу (ЧССР). Юрий Балашов сыграл вничью с канадцем Жаном Эбером, несколько партий, в том числе и Рафаэля Ваганяна, остались неоконченными, экс-чемпион мира Тигран Петросян был освобожден от игры. Вслед за дуэтом лидеров идут: Ваганян — 5,5 (1), Петросян, Дьюла Сакс (Венгрия) — по 5,5.

Редактор
В. Л. МАСЛОВ.

ВО ВСЕХ ГОРОДАХ, РАБОЧИХ ПОСЕЛКАХ И СЕЛАХ НАШЕЙ РЕСПУБЛИКИ
ПРОДОЛЖАЕТСЯ ПОДПИСКА НА ГАЗЕТУ

«Тувинская правда»

на 1980 год.

Подписка производится во всех отделениях и узлах связи, у общественных распространителей по месту работы.

ПОДПИСНАЯ ЦЕНА:
на год — 6 руб., на 6 мес. — 3 руб., на 3 мес. — 1 руб. 50 коп.

ТЕЛЕВИДЕНИЕ

9 октября

Первая программа
ПОКАЗЫВАЕТ МОСКВА

10.00 — «Время». Информационная программа. 10.50 — Утренняя гимнастика. 11.15 — Встреча школьников с Героем Социалистического Труда председателем колхоза им. А. Бузницкого Мироновского района Киевской области В. И. Батурой. Передача из Киева. 11.45 — «Сабина». Художественный фильм. (ГДР). 13.00 — Концерт русского народного хора Томского завода режущих инструментов. 13.25 — Новости. 13.30—16.00 — Перерыв. 16.00 — Новости. 16.20 — «По Сибири и Дальнему Востоку». Кинопрограмма: «Где берет разбег Енисей», «Идем на пороги». 16.50 — «Ребятам о зверятах». Передача из Ленинграда. 17.20 — «Музыкальные вечера для юношества».

ПОКАЗЫВАЕТ КЫЗЫЛ

19.00 — Теленовости на тувинском языке. 19.10 — «Здоровье каждого — богатство всех». Передача. 19.30— «Художник и ... ность». Передача. ... Теленовости. 20.10 — ...ления.

ПОКАЗЫВАЕТ МОСКВА

20.15 — Сегодня в ... 20.30 — Концерт ... балета. 21.30 — ... телевизионного ... ного документального ... ма «Возрождение». По ... тов. Л. И. Брежнева. ... 2-й. 22.30 — «Время». ... формационная програм... 23.05 — «Поэзия». ... Бажан. К 75-летию ... рождения. 00.00 — Сегодня ... мире. 00.15—00.50 — ... ступление ансамбля ... образования ГДР.

Вторая программа
ПОКАЗЫВАЕТ МОСКВА

19.00 —«Адреса мо... 20.00 — «В каждом ... —солнце».

ПОКАЗЫВАЕТ КЫЗЫЛ

20.15 — «Последний ... «Альбатроса». Теле... ный художественный ... 2 серия. 21.20—21.5... Программа документальных фильмов: «Вот ... селье», «01».

КИНО

9 октября

«НАЙЫРАЛ»: «Емельян Пугачев» (2 серии) в 9.30, 12.30, 17.00, 20.00, «Мультсборник «Ну, погоди!» (4—5 выпуски) в 15.30.

«ПИОНЕР»: Киносборник № 100 в 9.30, «Несовершеннолетние» в 11.00, 13.20, «Кот в мешке» в 15.10, 17.00, 18.50, 20.40 (удл.).

«КАА-ХЕМ»: «Предварительное расследование» в 16.50, 20.30 (удл.), «Дела сердечные» в 15.00, 18.40.

«ВОСТОК»: «Мама» в 12.00, «Белый Бим Черное ухо» в 14.00, 17.00, 20.00.

ДК «Енисей»: «Виноватый» в 18.30, 20.30 (удл.).

ДК «Геолог»: «Бархатный сезон» в 18.30, 20.30 (удл.).

ДК «Мир»: «Чужое сердце» в 18.00, 20.00 (удл.).

Общество автомотолюбителей ПРИГЛАШАЕТ НА КУ... водителей-любителей и ... телей мотоциклов.

Начало занятий 10 ... ря.

Обращаться по ... г. Кызыл, ул. Топогра... ская, 3, телефон 2-10-...

Кызылский городской ... культуры ОБЪЯВЛЯЕТ ПРИЕ... рабочей молодежи в ... художественную школу ... чернее отделение.

Запись производится ... октября по адресу: ... зыл, ул. Красных ... 11.

Животноводческое товарищество ПРОДАЕТ за наличный и безна... расчет кисти ковыльн... 30 копеек и метлы ... копеек за штуку.

Обращаться по ... г. Кызыл, ул. Карбыше... с 9 до 18 часов.

Вниманию студентов-заочников 1 курса Кызыл... филиала Красноярского политехнического институ...

С 15 октября в помещении Кызылского филиала Кр... ярского политехнического института для заочников ... недельникам, средам, субботам с 19 часов 10 мину... аудитории № 222 организуется демонстрация видео... по высшей математике, химии, английскому и немец... языкам.

ПРИГЛАШАЮТ НА РАБОТУ

Кызылская станция технического обслуживания автомобилей Тувтрансуправления — бухгалтера материальной группы, жестянщиков-газоэлектросварщиков, автослесарей, кладовщика.

Обращаться по адресу: г. Кызыл, ул. Интернациональная, 115.

№ 1610.

Тувавтодор — начальника дорожного участка № 335 (предоставляется квартира), специалистов-дорожников в строительные и эксплуатационные организации Тувавтодора в Кызыле, Шагонаре, Балгазыне (обеспечиваются квартирами), начальников отделов эксплуатации и строительного управления автодора (квартиры предоставляются по договоренности), инженеров-дорожников, бухгалтеров-ревизоров, старшего инженера в отдел главного механика в управление автодора.

Тувинская контора кинопроката — рабочего (мужчину), комплектовщиц фильмов.

Обращаться по адресу: г. Кызыл, ул. Магистральная, 13, в отдел кадров.

№ 1605.

Городское среднее профессионально-техническое училище № 4 — преподавателя химии, лаборантов в кабинеты и в котельную, зольщиков, слесарей, преподавателя автодела, машиниста водогрейных котлов, моториста углеподачи.

Обращаться по адресу: г. Кызыл ул. Магистральная, 1.

№ 1604.

Кызылское пасса... АТП — водителей ... классов для работы ... бусах с переводом ... лапию на такси ... ты в течение 2 лет ... бусах городских ... слесарей по ремонту ... сов (работа сменная), ... стов, слесарей-агре... жестянщиков, слеса... оборудованию, мойщ... бусов, кондукторов ... маются юноши и ... моложе 15 лет), кла... рабочего на склад, ... ка по обслуживанию ... электрооборудования, ... леров, опытную ма... тракториста - экска... ка, мойщика детал... гаров, зольщиков, ... водителя на авто... столяра, заведующ... ством.

Обращаться по ... г. Кызыл, ул. Друж... отдел кадров, с 8 ... сов.

Тувинская СПМК «Ремсельбурвод» — ... тера расчетной гру... виков, строителей, ... новщика, водителей ... на учебу в г. Бат... курсы буровых маст...

Обращаться по ... г. Кызыл, ул. Горн... отдел кадров, телеф...

Станция скорой ... ской помощи — ... фельдшеров.

Обращаться по ... г. Кызыл, ул. Гагари...

Адрес редакции и телефоны

667000
г. Кызыл,
ул. Ленина, 17.

ТЕЛЕФОНЫ: редактора — 2-34-98, заместителей редактора — 2-51-20, секретариата — 2-28-56, отделов: партийной жизни, пропаганды — 2-22-88, социалистического соревнования — 2-40-77, советского строительства и быта — 2-26-86, сельского хозяйства — 2-27-46, промышленности — 2-32-85, культуры — 2-29-54, информации — 2-25-74, писем и рабселькоров — 2-47-56, бухгалтерии, инспектора по приему объявлений (ул. Щетинкина и Кравченко, 46)— 2-12-45, типографии (гл. инженер)—2-54-79. О недоставке газет звонить по телефону 2-32-75.

ГАЗЕТА ВЫХО... ШЕСТЬ РА... В НЕДЕЛ...

Типография управления по делам издательств, полиграфии и книжной торговли Совета Министров Тувинской АССР (г. Кызыл, ул. Щетинкина и Кравченко, 1). Тираж 24.590. Заказ № 1546. ТС 00975.