Пролетарии всех стран, соединяйтесь!

ТУВИНСКАЯ ПРАВДА

Орган Тувинского областного комитета КПСС, Верховного Совета и Совета Министров Тувинской АССР

160 (10481) | Четверг, 12 июля 1979 года | Год издания 55-й | Цена 2 коп.

ТЮМЕНСКОМУ ГАЗУ — ШИРОКУЮ ДОРОГУ!

Всего за месяц — в два с лишним раза быстрее, чем предусмотрено нормативными сроками, — тюменские строители смонтировали в приполярной лесотундре корпус крупнейшей на газопроводе Уренгой—Челябинск компрессорной станции — Пурпейской.

За счет эффективного использования производственных мощностей, ускорения ввода объектов трассы тюменские строители обязались создать в этом году газотранспортную систему Уренгой — Челябинск мощностью 110 миллионов кубических метров голубого топлива в сутки. Столько природного газа три года назад поставляла вся Тюменская область.

(ТАСС).

В добрый путь, стотысячный КамАЗ

НАБЕРЕЖНЫЕ ЧЕЛНЫ (Татарская АССР), 10 июля. (Корр. ТАСС). На кабине грузовика, сошедшего сегодня с главного конвейера КамАЗа, написано: «Стотысячный». Столько машин изготовило с момента пуска Камское объединение по производству большегрузных автомобилей. Право собрать юбилейную автомашину завоевала сводная бригада победителей социалистического соревнования.

На торжественном митинге ключ от стотысячного КамАЗа вручен знатному водителю Уральского транспортного управления К. Самарханову. Он поведет машину на уборку урожая.

Автогигант на Каме уверенно набирает темп. На выпуск первых 50 тысяч большегрузов потребовалось два с половиной года, а следующих — всего одиннадцать месяцев. Таков результат социалистического соревнования за досрочное освоение проектных мощностей. В нем вместе с автомобилестроителями участвуют предприятия-смежники многих отраслей.

Сейчас за сутки объединение выпускает более 200 автомобилей трех модификаций — бортовые грузовики, тягачи, шасси для самосвалов. Осваивается новый тип тягачей.

Мощные и комфортабельные КамАЗы несут трудовую вахту на дорогах страны. КамАЗ, ввод которого на полную мощность предусмотрен в этой пятилетке решениями XXV съезда КПСС, продолжает расти. Сооружается его вторая очередь.

И РУКОВОДИТЕЛЬ, И ВОСПИТАТЕЛЬ

Эффективность воспитательной работы, говорится в постановлении ЦК КПСС «О дальнейшем улучшении идеологической, политико-воспитательной работы», значительно снижается там, где не обеспечено единство организационной, хозяйственной и идеологической работы. В решении этой важнейшей задачи ведущая роль отводится руководителям трудовых коллективов. «Современный руководитель, подчеркнуто в докладе товарища Л. И. Брежнева на XXV съезде КПСС, должен органически соединять в себе партийность с глубокой компетентностью, дисциплинированность с инициативой и творческим подходом к делу. Вместе с тем на любом участке руководитель обязан учитывать и социально-политические, воспитательные аспекты, быть чутким к людям, к их нуждам и запросам, служить примером в работе и быту».

Почти десять лет возглавляет совхоз «Нарын» Эрзинского района Мижит Кыргысович Дугер. Он пользуется авторитетом односельчан, потому что на их глазах вырос от бригадира животноводов до руководителя хозяйства и всю энергию, знания отдает делу. В том, что совхоз успешно справляется с планами, получает немалую прибыль, есть заслуга и директора. Уважают его земляки за душевность, внимательность к людям, умение сочетать свои большие хозяйственные заботы с активным участием в воспитательной работе, выступает с лекциями и докладами, коммунисты района избрали его членом бюро райкома КПСС, а трудящиеся — депутатом Верховного Совета СССР.

И таких руководителей предприятий и организаций в нашей республике немало. Умелыми организаторами производства и воспитателями масс являются директора авторемзавода А. М. Самойленко, совхозов «Шекпээр» Барун-Хемчикского района Ш. Д. Ооржак, имени 50-летия СССР Тандинского района В. Г. Чубик, угольного разреза «Каа-Хемский» Ю. М. Евдокимов, комбината «Тувакобальт» Ю. И. Колетников, начальник СУ «Кызылстрой» П. И. Чербаков и другие. Они в тесном контакте с партийными, профсоюзными, комсомольскими и другими общественными организациями участвуют в решении вопросов воспитания трудящихся, заботятся об улучшении их культурно-бытовых запросов, сами активно выступают с лекциями, докладами, создают условия для всестороннего развития и становления молодым рабочим. И как результат в этих коллективах гораздо выше уровень трудовой дисциплины, успешно выполняются планы и социалистические обязательства.

В постановлении ЦК КПСС указывается, что многое могут делать в воспитании трудящихся руководители всех звеньев производства. Например, душой коллективов являются бригадиры СУ «Кызылстрой» член бюро горкома КПСС М. Д. Шиповаленко, СУ-48 — депутат Верховного Совета СССР Р. Ф. Григорович, делегат XXV съезда КПСС А. И. Ельшова, чабанской бригады совхоза «Шекпээр» — К. С. Ооржак, молочнотоварной фермы совхоза имени 50-летия СССР — депутат Верховного Совета СССР Ф. А. Родионова, совхоза «Красный пахарь» — С. Ф. Чекулаев, АТП-1 — М. Ф. Демин. Все они отлично знают свое дело, умеют подойти к людям, понять их настроение, поддержать в трудную минуту, проявить чуткость и внимание, а, когда требуется, строго, по-рабочему спросить с тех, кто не считается с интересами коллектива, нарушает дисциплину. Особенно внимательны они к молодежи, не считаясь со временем, помогают ей овладевать профессией, прививают высокую нравственность.

Руководствуясь указаниями XXV съезда КПСС, партийные комитеты республики стали больше уделять внимания воспитанию руководителей. Это помогает им не только быстрее освоить производство, сложное искусство руководителя, но и воспитателя масс. При райкомах КПСС организуется учеба руководителей, они учатся на семинарах и курсах, активно вовлекаются в общественную жизнь.

Но, к сожалению, все эта целенаправленная работа иногда не дает ожидаемых результатов. Не все руководители оправдывают возлагаемые на них надежды. Хуже того, некоторые теряют чувство ответственности, проявляют пренебрежение к предъявляемым требованиям, что в конечном итоге приводит их к печальному концу. Так, недавно сняты с работы директора совхозов «Красное знамя» Каа-Хемского района Н. М. Аныпин и «Тоора-Хем» Тоджинского района В. Б. Кунгаа за аморальные проступки и ослабление в связи с этим руководства хозяйствами. Злоупотребление служебным положением допустил начальник СУ «Кызылпромстрой» И. Г. Баканов, за что также снят с работы.

Есть еще и такие руководители, которые считают воспитательную работу делом партийной, профсоюзной и других общественных организаций, заявляя при этом, что с них прежде всего спрос за выполнение плана. Надо ли доказывать ошибочность такого мнения. Ведь все дне планы, как бы они ни были хорошо обоснованы и подкреплены материальными ресурсами, останутся на бумаге, если рабочие, служащие не осознают свою роль и ответственность за их выполнение. И руководитель обязан прежде всего сам быть воспитателем этого высокого сознания трудящихся, своего гражданского долга, гордости за рабочее звание.

Именно поэтому в постановлении ЦК КПСС указано, что работа руководителей, хозяйственных кадров должна оцениваться не только показателями выполнения производственных планов, но и уровнем дисциплины, морально-политического климата в коллективе. Между тем еще не все руководящие работники нашей республики занимаются воспитательной работой. Так, опираются больше на силу приказов директора рыбозавода Н. А. Крыцын и пивзавода Н. Е. Елунин. Они не выступают в коллективах с докладами, не заботятся об удовлетворении культурных запросов трудящихся.

Немало и таких фактов, когда руководители не интересуются работой клубов, библиотек, спортивных организаций, не знают их нужд и забот и даже не выделяют средств на культурно-массовую работу, которые предусмотрены в сметах. Вполне понятно, что низок авторитет такого руководителя, который говорит с людьми только о плане, а, проходя по цеху, не видит за станками рабочих с их нуждами, интересами и запросами, не помнит имени, отчества даже ветеранов.

От вдумчивого, энергичного, политически грамотного, чуткого к запросам трудящихся руководителя зависит многое на производстве. И задача партийных организаций вовлекать их в активный процесс идейно-политического воспитания трудящихся, прививать им навыки умелого сочетания хозяйственной и воспитательной работы.

УСПЕХ ДОБЫТЧИКОВ РУДЫ

Коллектив рудника комбината «Тувасбест» перевыполнил полугодовой план добычи руды.

За шесть месяцев переработано 6.665 тысяч тонн горной массы. Это более чем на миллион тонн превышает результат первой половины прошлого года. Горняки переместили на вскрыше 4667,2 тысячи кубометров породы, что на 1,5 процента больше полугодового плана. Выросла в коллективе и производительность труда на 4,4 процента к плану.

Хороших результатов добился экипаж экскаватора, которым руководит коммунист Александр Александрович Чакиров. В нем восемь человек, они работают в три смены. Экипаж обязался выполнить годовой план — отгрузить 1.600 тысяч тонн руды — к 15-летию комбината и Ак-Довурака, которое будет отмечаться в октябре. И слово держит. За полугодие уже отгружено 1.231,7 тысячи тонн, то есть план выполнен на 128 процентов.

Слаженно трудятся и экипажи экскаваторов, которыми руководят Александр Иванович Бойко и Валентин Борисович Угринович. Они перевыполнили полугодовой план на семь процентов.

Успех экскаваторщиков обеспечивают буровики. Высокие результаты у экипажа второй буровой установки ЭШБ-200, которым руководит машинист Григорий Михайлович Иванов. Он пробурил за шесть месяцев 14.395 погонных метров скважин, превысив план почти на 1000 метров. Перевыполнили задания и экипажи, руководимые А. Д. Шалымовым и Н. Г. Серовым.

Бесперебойно доставляют руду на обогатительную фабрику водители БелАЗов из транспортного цеха комбината. Например, Георгий Карпов за полгода перевез 157.299 тонн руды. Сейчас он работает уже в счет января 1981 года. На трудовом календаре В. Баяновского значится апрель будущего года. Перевыполняют задания и водители А. Красов, К. Лаптев, А. Прохоренко, И. Миронов.

Т. СЕРМАВКИН.

ЕСТЬ ПЯТИЛЕТКА БРИГАДЫ!

Бригада отделочников передвижной мехколонны № 62 треста «Тувинсельстрой», возглавляемая А. А. Черепановой, завершила выполнение пятилетнего плана. Прокомментировать этот факт редакция попросила начальника планово-экономического отдела ПМК-62 Г. А. Кумакшеву:

— За три с половиной года десятой пятилетки бригада выполнила работ на 210 тысяч рублей. Коллектив отличается стабильностью, высокой производительностью труда. Здесь почти нет текучести кадров. Это объясняется хорошими отношениями внутри коллектива. Новички встречают радушный прием, дружескую помощь. Вот недавно в бригаду направлены три выпускницы профтехучилища. Над ними сразу взяла шефство опытная наставница Н. А. Куницкая. Девушки, работающие под ее руководством, научатся у нее мастерству, и уж потом только станут трудиться самостоятельно. Без сомнения, они получат хорошие навыки, станут специалистами высокого класса. Кстати, высокой квалификацией отделочниц можно объяснить тот факт, что их работа всегда отличается хорошим качеством исполнения.

Следует еще добавить, что успех бригады А. А. Черепановой подкреплен хорошими делами всего коллектива мехколонны. На 16,3 процента перевыполнен план первого полугодия по генеральному подряду, на 2,5 — по строительству собственными силами. Сдано в эксплуатацию более 360 квадратных метров жилья, что на 24 процента превышает задание. Бригады Н. Д. Малофеева, А. А. Ведягина, А. А. Черепановой уложились в график строительно-монтажных работ на заводе керамзитового гравия, который на днях будет сдан в эксплуатацию.

По полторы, а то и по две дневные нормы выполняет на стрижке овец на сельскохозяйственной опытной станции Иван Афанасьевич Житков. А на днях он установил рекорд: при норме семьдесят килограммов он сдал весовщику 220 килограммов тонкорунной шерсти. Для этого ему потребовалось за день снять руно с пятидесяти овец. Специалисты отмечают высокое качество работы Ивана Афанасьевича.

На снимке: стригаль И. А. Житков.

Фото **В. Савиных.**

НА ЛЕТНИХ ПАСТБИЩАХ

По сравнению с зимним периодом в полтора раза увеличили надои молока животноводы Кара-Чыраанской и Актал-Аксынской ферм совхоза «Сут-Холь» Дзун-Хемчикского района.

Коллективы с дойными стадами откочевали на лучшие летние пастбища в урочища Алдын-Ишкина, Хура, Чээ-Кожээ и другие. В настоящее время на выпасах содержатся 2500 голов крупного рогатого скота, свыше 700 лошадей и около двух тысяч коз. Богатый травостой и чистая горная вода способствуют хорошему нагулу животных.

Дирекция и партийный комитет совхоза позаботились о быте животноводов, которые обеспечены автотранспортом, жильем и необходимыми продуктами.

Б. ОНДАР,
наш селькор.

НА ПОЛЯХ И ЛУГАХ

ЧИМКЕНТ. Начало казахстанскому караваю в год 25-летнего юбилея освоения целины положили хозяйства Чимкентской области. А сейчас уборку ведут уже четыре южных области республики. Квитанции на сдачу зерна государству выписаны целинным чимкентским совхозам «Дарбаза» и «Сырдарьинский», где освоены под зерновые около пятидесяти тысяч гектаров ранее пустовавших земель. На всей этой площади выращен хороший урожай: с богарного гектара намолоты превышают 17 центнеров — значительно больше плана.

В каждом хозяйстве области жатву ведут высокопроизводительные уборочно-транспортные комплексы. Только в совхозе «Дарбаза» их пять. За день на приемный пункт доставляется почти тысяча тонн зерна, как и намечено графиком.

ВОРОНЕЖ. На берега обмелевших после жары озер и прудов Острогожского района пришли силосоуборочные комбайны. Они начали косить молодой камыш. Свежие измельченные растения — неплохой корм для животных. Первые тонны необычного сенажа заложили механизаторы колхозов «Россия», «Красная звезда», «Сорок лет Октября».

Заготовку кормов из камыша ведут также хозяйства Бобровского, Хохольского, других районов области.

ХАРЬКОВ. Бригадный метод организации труда применяют на сенокосе механизаторы Харьковщины. Именно он позволил труженикам Готвальдовского района первыми в области выполнить полугодовой план заготовки кормов. Здесь без потерь снят первый укос трав, начата уборка отавы. Для увеличения запасов фуража обкашиваются придорожные полосы, неудобья. Только за счет этого уже заготовлено четырнадцать тысяч тонн сочной массы. У кормозаготовителей, работающих по-новому, — немало последователей: ударную вахту на угодьях несут более шестисот бригад.

МАРЫ (Туркменская ССР). Силосование кормов началось в хозяйствах долины Мургаба. В закрома животноводческих ферм южных районов, где раньше других приступили к уборке кукурузы, заложено пять тысяч тонн зеленой массы. Всего здесь намечено заготовить этого высокопитательного корма 220 тысяч тонн — больше прошлогоднего. Снято два урожая с посевов многолетних трав. В хорошем состоянии и семенные участки люцерников, что позволит создать запасы посевного материала для расширения площадей сеяных лугов.

ТАЛЛИН. В хозяйствах Эстонии еще в разгаре уборка первого урожая трав, а в совхозе «Лаатре» Валгаского района уже развернулся второй укос. Это хозяйство первым в республике внедрило травяной конвейер, который действует с мая по октябрь. Здесь организован посев трав на лугах с таким расчетом, чтобы они созревали в разные сроки. Первый укос провели еще в мае, убирая ежу сборную, лисохвост луговой и другие травы. Одновременно с высококачественным сеном заготавливают сенаж.

АЛМА-АТА. Пришла страда в четвертую область Казахстана — Алма-Атинскую. На комбинат хлебопродуктов из Талгарского района прибыл первый автокараван, украшенный транспарантами «Юбилейный хлеб целины», «Жатве — темпы и качество». Вслед за ним тысячи тонн зерна доставили в закрома государства автопоезда из Джамбулского, Куртинского, Илийского и Энбекшиказахского районов.

Дождливая затяжная весна замедлила созревание хлебов в Семиречье, земледельцы вывели технику в поле на неделю позднее. Грозы резко сменились жарой, и в считанные дни хлеба дозрели одновременно на всех полях. А это усложнило задачу механизаторов, сократило благоприятные сроки уборки. **(Корр. ТАСС).**

«Космос-1113» в полете

10 июля 1979 года в Советском Союзе произведен запуск очередного искусственного спутника Земли «Космос-1113».

На борту спутника установлена научная аппаратура, предназначенная для продолжения исследований космического пространства. Аппаратура работает нормально. Координационно-вычислительный центр ведет обработку поступающей информации.

(ТАСС).

КОРМА — ЗАБОТА ДНЯ

НИ КОЛИЧЕСТВА, НИ КАЧЕСТВА

СВОДКА

о ходе накопления кормов в районах республики на 9 июля 1979 года (в процентах к плану)

Районы	Сено	Витаминная мука	Сенаж
Бай-Тайгинский	0,2	—	—
Монгун-Тайгинский	—	—	—
Овюрский	1,4	—	—
Барун-Хемчикский	0,2	0,1	—
Дзун-Хемчикский	0,3	—	—
Улуг-Хемский	1,8	5,8	25,0
Тандинский	3,0	15,6	15,0
Пий-Хемский	—	—	—
Каа-Хемский	—	0,5	—
Тес-Хемский	—	—	—
Эрзинский	—	—	—
Кызылский	1,1	—	2,0
Тоджинский	—	—	—
По республике	**0,9**	**6,2**	**8,0**

Сначала приведем три интервью на актуальную тему. О том, как идут дела у кормозаготовителей хозяйств трех районов, рассказывают ответственные работники райкома партии и управлений сельского хозяйства.

Начальник Тес-Хемского райсельхозуправления К. Ч. КУУЛАР:

ПУСТЬ ПОДРАСТУТ ТРАВЫ...

— В районе заготовлено только 230 тонн сена. Со дня на день в совхозе «Чодураа» должны запустить агрегат АВМ-0,65. Сенаж пока не закладываем.

На лугах четырех совхозов с 5 июля работают 95 человек. 7 июля начали ручную косовицу еще 20 человек. Пока задействовано 45 тракторов, пять граблей, восемь пресс-подборщиков, 21 косилка. Ждем, пока подрастут травы, тогда начнем использовать остальную технику. А массовый выход на луга ожидается через три-четыре дня — после окончания стрижки овец.

По словам директоров совхозов, во всех хозяйствах кормопроизводство выделено в самостоятельную отрасль. Правда, кадры подобраны не везде.

Главный агроном Каа-Хемского райсельхозуправления В. Г. ГЛУХЕНКО:

МЕШАЮТ ДОЖДИ...

— Механизаторы Каа-Хема скосили травы на 800 гектарах, убрали — на ста гектарах, застоговали 20 тонн сена. Травяной муки больше всех заготовили в совхозе «Буренский» — 14 тонн. Только-только приступили к этой работе в совхозах «Великий Октябрь» и имени XXV съезда КПСС.

По темпам косовицы трав лидируют буренхемцы. В целом же по району «зеленая жатва» разворачивается ниже наших возможностей. В хозяйствах еще не укомплектованы специализированные бригады техникой и людьми, из-за чего формирования не маневренны.

Однако главной причиной отставания, я считаю, являются затяжные дожди (!?)... Они препятствуют ритмичной работе на лугах.

Секретарь Пий-Хемского райкома партии А. А. САЛЧАК:

ПРИНИМАЕМ МЕРЫ...

— 10 июля буквально во всех совхозах района приступили к косовице трав. Кормозаготовители принялись выполнять решение бюро райкома КПСС, которое состоялось днем раньше — 9 июля. Предписано в каждом хозяйстве, кроме специализированных механизированных бригад, создать небольшие звенья ручных косарей для уборки трав на неудобицах.

Принимаются решительные меры к запуску в работу имеющихся пяти агрегатов АВМ. В совхозы «Саянский», «Хадын», «Уюк», выехали специалисты для оказания помощи оператором в быстрейшей наладке машин.

В Тес-Хемском и Каа-Хемском районах заготовлено так мало сена, что о нем не посчитали нужным сообщить в Министерство сельского хозяйства республики для включения в сводку. А пийхемцы только разворачиваются.

Истинная причина раскачки в ряде совхозов республики вовсе не в низкорослых травах и проливных дождях, как это объясняют К. Ч. Куулар и В. Г. Глухенко. Обильные дожди прошли в конце июня — начале июля, сейчас стоит благоприятная погода, травы интенсивно растут и цветут. Конечно, случается, что в отдельных местах выпадают осадки. Но надо уметь работать, как говорится, под «диктовку» погоды. В пасмурные и дождливые дни можно закладывать силос, сенаж, готовить витаминную муку. Жаль, что отдельные кормозаготовительные формирования как следует не продумали тактику своих действий, нерационально расставили силы. А без слаженности и маневренности нельзя работать успешно.

За последнюю пятидневку заметного сдвига добились кормозаготовители Улуг-Хемского района, но им еще далеко до лидирующих тандинцев. Хочется надеяться, что темпы заготовки кормов в этих районах удвоятся, так как здесь возможности и резервы пока используются наполовину.

Далеко не лучшим образом эксплуатируют машины механизаторы Дзун-Хемчикского и Барун-Хемчикского районов. Здесь много техники простаивает по техническим причинам. Низка выработка на агрегат и в других районах. В том же Тес-Хемском районе больше половины кормозаготовительной техники сегодня простаивает.

В росте производительности труда кормозаготовителей большую роль должно сыграть социалистическое соревнование. Парткомам и рабочкомам вместе с руководителями совхозов нужно оперативно подводить итоги работы косарей, обобщать опыт передовиков и незамедлительно распространять его среди остальных механизаторов.

Тувинская республиканская БИБЛИОТЕКА им. А. С. Пушкина

ПАРТИЙНАЯ ЖИЗНЬ

АКТИВУ — ГЛУБОКИЕ ЗНАНИЯ

В целях дальнейшего повышения роли первичных парторганизаций в борьбе за осуществление решений XXV съезда КПСС и последующих Пленумов ЦК КПСС, Барун-Хемчикский районный комитет партии обратил серьезное внимание на организацию и эффективность учебы партийных кадров. Райком КПСС разработал и утвердил на бюро единый план учебы партийного актива. Организована годичная школа секретарей партийных организаций, их заместителей, членов парткомов и партбюро.

Раз в два месяца мы проводим семинары с активом. На них, как правило, выступают секретари райкомов, заведующие отделами. Рассматриваются на семинарах различные вопросы организационно - политической, партийно-хозяйственной и массовой работы. Активисты знакомятся с принципами партийного строительства, методами партийного руководства хозяйственной деятельностью предприятий и общественными организациями. С лекциями выступают секретари райкома КПСС, ответственные партийные и советские работники, лекторы.

Большой интерес у слушателей вызвало изучение таких вопросов, как «КПСС — руководящая и направляющая сила советского общества», «XXV съезд КПСС о единстве и основных задачах идейно-политического, трудового и нравственного воспитания трудящихся», «Стратегия и тактика КПСС в области сельского хозяйства в условиях развитого социализма» и другие. При изучении теоретических вопросов особое внимание мы уделяем обмену опытом практической работы. В своих выступлениях слушатели рассказывают о работе парторганизаций с молодыми коммунистами, о контроле и проверке исполнения решений, руководстве комсомолом и другими общественными организациями.

Так, с содержательными докладами о практике подготовки и проведения партийных собраний выступили секретари бригадных парторганизаций совхоза «Хемчик» О. Ш. Ооржак, О. Б. Саая, райпо — М. И. Сонам. Такая практика положительно сказывается на повышении роли и боевитости партийных организаций, способствует эффективному проведению партийных собраний, воспитанию чувства ответственности коммунистов.

Чтобы повысить эффективность и качество проводимых занятий, райком КПСС определил для этого базовые партийные организации, в частности райпо, партком совхоза «Шекпээр», где накоплен опыт по вопросам партийного строительства. Подкрепление теории практикой помогает секретарям этих партийных организаций улучшить работу.

Например, на недавнем семинаре секретарей был тщательно изучен вопрос о подготовке и проведении партийных собраний в парторганизации райпо. В этой партийной организации собрания проходят в обстановке высокой активности коммунистов, принципиального и делового разговора. В ходе занятий состоялся обмен мнениями, секретари высказали ряд ценных предложений, поделились опытом.

Значительная роль в учебе и воспитании партийного актива принадлежит кабинету организационно-партийной работы райкома КПСС. Здесь постоянно действует методический совет. Его члены дают консультации по вопросам партийной жизни, оказывают практическую помощь партийным работникам непосредственно на местах, разрабатывают методические советы и рекомендации. В кабинете имеются материалы, показывающие работу первичных парторганизаций и партгрупп района, подобрана методическая литература, справочный материал. Секретари партийных организаций изучают постановления и инструкции ЦК КПСС, знакомятся с правилами оформления партийных документов. Членами методического совета изучен и обобщен опыт работы партгруппы Сут-Кажинской молочнотоварной фермы совхоза «Шекпээр», практика подготовки и проведения партсобрания в бригадных парторганизациях совхоза «Хемчик», вопросы руководства социалистическим соревнованием, повышения значения кандидатского стажа в некоторых парторганизациях.

В Барун-Хемчикском районе действуют пять школ молодых коммунистов. Занимаются в них около 150 человек. Занятия проводятся по тематике, утвержденной бюро райкома партии. Главная цель учебы — помочь молодым коммунистам основательно и глубоко изучить Программу и Устав КПСС, ознакомить их с задачами, поставленными XXV съездом партии и Пленумами ЦК КПСС. Занятия школ проводились один раз в квартал. С интересом встретили слушатели лекции «История партийного билета», «Как я прохожу кандидатский стаж», «Мое партийное поручение». Занятия способствовали тому, что молодые коммунисты успешно освоили положения Устава и Программы КПСС, более активно стали участвовать в жизни партийных и комсомольских организаций.

Сейчас в комсомоле работают около ста молодых коммунистов. Отличные организаторы и воспитатели молодежи секретари комитета комсомола совхоза «Хемчик» — А. Даваалан, совхоза «Шекпээр» — И. Ооржак, райпо — В. Османина, районного узла связи — М. Куулар и другие.

Несколько оживила в нынешнем учебном году свою работу кустовая школа партгрупоргов. Занятия проводились по программе, рекомендованной райкомом КПСС. Перед слушателями выступили секретари парткомов, ответственные работники райкома КПСС. Существенную помощь в повседневной работе партийным активистам оказали книги товарища Л. И. Брежнева «Малая земля», «Возрождение» и «Целина». Эти произведения широко обсуждались во всех партийных организациях, на районной теоретической конференции. Практические рекомендации, содержащиеся в книгах, помогают нашему активу, особенно молодым секретарям, вырабатывать правильные формы и методы работы, успешно применять их.

Учеба партийного актива, повышение ее уровня способствуют повышению активности коммунистов, боевитости первичных партийных организаций и партгрупп в решении поставленных перед районной партийной организацией задач. По итогам первого полугодия большинство промышленных предприятий района успешно справились с производственным планом. Добились успехов и труженики села. Полугодовое задание по продаже государству мяса выполнено на 114 процентов, молока — на 114,6, шерсти — на 112,9 процента. По сравнению с соответствующим периодом прошлого года поголовье крупного рогатого скота увеличилось на два процента, овец и коз — на четыре процента.

Ф. НАМНАН,
инструктор орготдела Барун-Хемчикского райкома КПСС.

Три миллиона двести тысяч научных работников, преподавателей вузов, учителей, врачей, агрономов, инженеров, писателей, художников, композиторов, новаторов и передовиков производства объединяет Всесоюзное общество «Знание», одна из самых массовых и популярных в СССР организаций.

Уже четвертый десяток лет ведет общество огромную по размаху и разнообразную по содержанию идеологическую работу, знакомит широкую аудиторию с последними достижениями науки, техники, культуры. Главная трибуна общества — центральный лекторий в Москве. Особенно многолюдно здесь в дни, когда лекции читают виднейшие общественные деятели, академики, выдающиеся представители советской культуры.

Активную пропаганду научных и технических знаний ведут широко известные в стране журналы общества — «Знание — сила», «Наука и жизнь», «Международная жизнь», а также журналы, издаваемые в других союзных республиках; книги, брошюры, подписные издания.

Крупнейшим научно-просветительным учреждением страны является Политехнический музей, показывающий широкую панораму научно-технического прогресса. В его залах тысячи уникальных действующих экспонатов.

Московский планетарий общества «Знание» — один из красивейших в СССР центров пропаганды достижений естествознания.

Несколько миллионов томов насчитывается в фондах Центральной политехнической библиотеки.

«Знание» осуществляет тесные связи с зарубежными организациями. Такие контакты — одно из условий лучшего взаимопонимания, дальнейшего укрепления дружбы и сотрудничества между народами.

В Политехническом музее представлены экспонаты, показывающие историю освоения космоса (на снимке).

Фото Б. Кавашкина. (Фотохроника ТАСС).

РУБЕЖИ ДЕСЯТОЙ ПЯТИЛЕТКИ

ГОРОД НА СВАЯХ

Четыре года назад на окраине поселка Тынлинский был заложен фундамент первого девятиэтажного жилого дома. Сегодня здесь вырос город, в котором живут строители и эксплуатационники Байкало-Амурской магистрали.

Тында стала своеобразной столицей БАМа. Ведь она расположена в центре трассы, на ее пересечении с меридиальной железнодорожной линией Бам — Тында — Беркакит. Здесь разместилось руководство стройки — «ГлавБАМстрой», управления большинства строительно-монтажных трестов.

Днем и ночью через Тынду идут на север, запад и восток поезда с техникой, строительными материалами, горючим, продовольствием. А оттуда вывозится заготовленная в новых освоенных районах древесина, уголь Нерюнгринского месторождения и другое сырье.

В ближайшие годы Тында станет крупной железнодорожной станцией. Здесь разместятся самое большое на Дальнем Востоке локомотивное депо и вагоноремонтный завод, будет создан лесоперерабатывающий комплекс, предприятия других отраслей. С учетом этой перспективы и ведется застройка Тынды.

Жилья в городе с каждым годом строится все больше. В 1978 году было введено более шестисот благоустроенных двух-трехкомнатных квартир. Однако население растет быстрее, и жилищная проблема остается пока острой. Чтобы ускорить темпы возведения нового города, организован специальный трест. Он строит дома в северном исполнении — на сваях. В результате в 1980 году строители смогут ввести жилья на 50 процентов больше, чем в 1978 году. Улучшается архитектурный облик зданий и планировка квартир.

Жилые зоны в Тынде находятся на участках, защищенных от холодных северных ветров. Предприятия сферы обслуживания размещаются с таким расчетом, чтобы путь до ближайшего из них занимал у жителей не более пяти-семи минут.

И все это строится в условиях Севера, на вечной мерзлоте, которую специалисты образно сравнивают со стоящей в холодильнике сметаной. Стоит ее вынуть, изменить температурный режим, — и она изменит консистенцию, расплывется. А если в такую «сметану» поставить обычный фундамент, здание летом будет опускаться, а зимой, наоборот, выталкиваться вверх вспучивающимся грунтом. И в том, и в другом случае не устоять никакому сооружению.

Не сразу научились строители работать в столь непривычных условиях. Выход был найден с помощью ученых, которые предложили сохранять вечную мерзлоту, избегать нарушений установившегося веками теплового баланса.

Все капитальные здания строятся в Тынде на сваях. Когда слой грунта невелик и сваи упираются в коренные породы, проблема решается довольно просто. Если же достигнуть монолита не удается, сваи делают пустотелыми и заполняют их незамерзающей жидкостью. Из-за разницы температур на поверхности почвы и в глубине жидкость внутри свай циркулирует. Охлаждая бетон, она не допускает оттаивания грунта и усиливает его сцепление с вечной мерзлотой.

На таких сваях строятся не только производственные и жилые здания, но и железнодорожные мосты. Количество свай для каждого объекта исчисляется десятками и даже сотнями, а под здание локомотивного депо их пришлось установить 1.200.

Невозможно в Тынде обычными методами прокладывать бытовые и технические коммуникации — системы отопления и горячего водоснабжения. Растапливая мерзлоту, они неизбежно начнут проседать. Поэтому утепленные трубы коммуникаций прокладывают над землей, «упаковывают» их в специальные деревянные коробы, верх которых одновременно служит тротуаром для пешеходов.

Бережно сохраняются в Тынде массивы тайги, которые превращаются в естественные парки. Благоустраивается набережная горной реки Тынды. Чтобы предохранить ее от загрязнения, в городе построены эффективные очистные сооружения, предусматривающие механическую, химическую и биологическую очистку всех стоков.

По расчетам социологов, в ближайшие три года население столицы БАМа достигнет 70 тысяч человек. Делается все, чтобы каждый человек в экстремальных условиях Севера жил в полном комфорте, чтобы максимально удовлетворить все его запросы. А это, в свою очередь способствует притоку в далекие, богатые природными ресурсами восточные районы страны новых отрядов молодежи, готовой своими руками преобразить некогда дикий край.

В. ДОЛГОДВОРОВ,
корреспондент АПН.

Проверяем готовность к зим[е]

РЕМОНТ — ЗАБОТА ЛЕТНЯ[Я]

В разгаре лето. Кажется, зимние заботы отодвинулись до осенних холодов. Но недаром старинная пословица гласит: «Готовь сани летом». Наступило время подготовки жилого фонда к зиме.

Постоянная комиссия Кызылского горсовета по жилищно-коммунальному хозяйству проверила состояние ведомственного жилого фонда в Кызыле. Основное внимание уделено его готовности к зиме. Это вызвано тем, что от людей, живущих в этих домах, поступает больше всего жалоб на плохие жилищные условия, особенно зимой.

И сразу была отмечена закономерность: там, где за состоянием жилых зданий следят постоянно, своевременно реагируют на запросы жильцов, не дожидаясь аварийных ситуаций, проводят текущий и капитальный ремонты, — там дома не нуждаются в основательной подготовке к зиме. Например, Тувинская геологоразведочная экспедиция имеет 72 ведомственных дома. Здесь уход за зданиями и постройками ведется не от случая к случаю, а систематически. Поэтому уже сейчас жилой фонд экспедиции практически подготовлен к зиме.

Только небольшой текущий ремонт нужно провести и ведомственному жилью Министерства мелиорации и водного хозяйства. Здесь тоже чувствуется забота о людях.

К сожалению, так обстоят дела далеко не везде. Некоторые руководители предприятий, имеющие ведомственный жилой фонд, используют его плохо: несвоевременно проводят текущие и капитальные ремонты, в неудовлетворительном состоянии содержат места общего пользования, мало обслуживающего персонала. Возле таких домов, как правило, нет детских игровых площадок, малых архитектурных форм и сооружений, клумб и газонов.

Вот примеры. Тувинские электрические сети имеют 23 ведомственных дома, в них проживает 721 человек. На капитальный ремонт жилья предприятие в этом году запланировало две тысячи рублей, но за первый квартал из них освоено только сто рублей. А ведь работы здесь — непочатый край. Требуется окраска фасадов, ремонт входных дверей и оконных проемов в подъездах. Необходим текущий ремонт инженерных сооружений, надо строить детские игровые площадки.

Тревогу вызывает и положение в жилых домах на улице Баянкольской № 13 и № 20, принадлежащих тресту «Тувинсельстрой». Они находятся в авари[йном сос]тоянии, и им требуется [сро]чный капитальный р[емонт].

У Госкомсельхоз[техники] — 48 ведомственны[х ...] а работы по эксплу[атации и] текущему ремонту [ведут]ся непланово. В [...] ноэтажной застро[йке ули]цы имени Фрунзе, [...] шева) ремонт жиль[я ...] собных построек в[едет]ся самими квартир[осъемщи]ками и никем не [...]руется.

У респотребсоюза [на ба]лансе состоят 56 [...] устроенных жилых [...] два благоустроен[ных ...] тояние последних [...] ворительное, а не[благоуст]роенное жилье треб[ует ка]питального ремонт[а ...] его проведения на [...] правление респотр[ебсоюза] выделило десять ты[сяч руб]лей. Сумма эта не [...] даже частично. [...] только предполагать, [в каких] условиях предстоит [...] людям, если не буд[ут вы]полнены ремонтные [...]

Большинство ру[ководите]лей предприятий и в[едомств,] имеющих собственно[е ...] ссылаются на то, ч[то ...]ным расписанием не [пред]смотрен обслуживаю[щий пер]сонал для со[держания] жилого фонда, [...] материалов для [...]та. Безвыходное [...]ние? Нет. Ведь есть [поста]новление Совета Ми[нистров] СССР о передаче та[кого жи]лья на баланс мест[ных со]ветов. Однако ру[ководите]ли предприятий не [...] его выполнять: труд[но ...] будет закрепить кад[ры ...] то же время не мог[ут соз]дать людям нормал[ьных ус]ловий. Видимо, наста[ло время] смотреть дальше сво[его ...] ведомственных ин[тересов и] окончательно реши[ть этот] вопрос.

Надо отметить, [что де]путаты горсовета с[...]дут разъяснительную [рабо]ту среди избирателе[й, ...] знакомят их с пр[авилами] эксплуатации и ремо[нта жи]лья. Вот и получается, [что] люди, живущие в [ведомст]венных квартирах, [...] знают, к кому обра[щаться,] что должно ремонт[ировать] предприятие, а что — [...] жильцы.

Недостатков в соде[ржании] и подготовке к зим[е ведом]ственного жилого фо[нда не]мало. Но у владель[цев ...] еще есть время подг[отовить] жилье к эксплуатаци[и в зи]мних условиях. Ре[монтные] работы должны быть [прове]дены своевременно и [каче]ственно. От этого [...] бытовые условия мно[гих лю]дей.

Ю. ВАТУЛ[ИН],
заместитель пред[седа]теля постоянной к[омис]сии по жилищно-ко[ммуналь]ному хозя[йству] Кызылского горсо[вета].

РИТМ ПО ЗАКАЗУ

Добиться максимальной эффективности работы заводского транспорта позволяет так называемая система заданного ритма. Одним из первых предприятий, внедривших ее, стал Мозырский завод мелиоративных машин в Белоруссии. Суть системы — четкое совмещение маршрутов кранов, погрузчиков, электрокаров с потребностями основных цехов.

Водителей заводского транспорта теперь редко встретишь в диспетчерской. Им там нечего делать. Маршрутные карты с точным указанием времени и характера работ они получают перед началом смены, и требуется на это несколько минут. Переспрашивать, уточнять что-нибудь у диспетчера нет необходимости. Перестали волноваться и работники основных цехов. Не поглядывают на часы, не томятся ожиданием мастера, стихли звонки в гараже. Станочники и сборщики знают: нужный им транспорт будет на месте именно в тот час, на который они его заказывали.

Заводские экономисты пока только подсчитывают выгоды от реорганизации работы транспорта. Но машиностроители уже отметили одно важное преимущество: внедрение кольцевых маршрутов — так иначе называют новую схему движения заводского транспорта — позволило сразу же повысить ритмичность производства. Есть еще одна выгода, которую не выразить цифрами: улучшился микроклимат в коллективе. А спокойствие и хорошее настроение — резерв немалый.

А. ГЛАДЫШЕВА.
(Корр. ТАСС).

Мозырь,
Гомельская область.

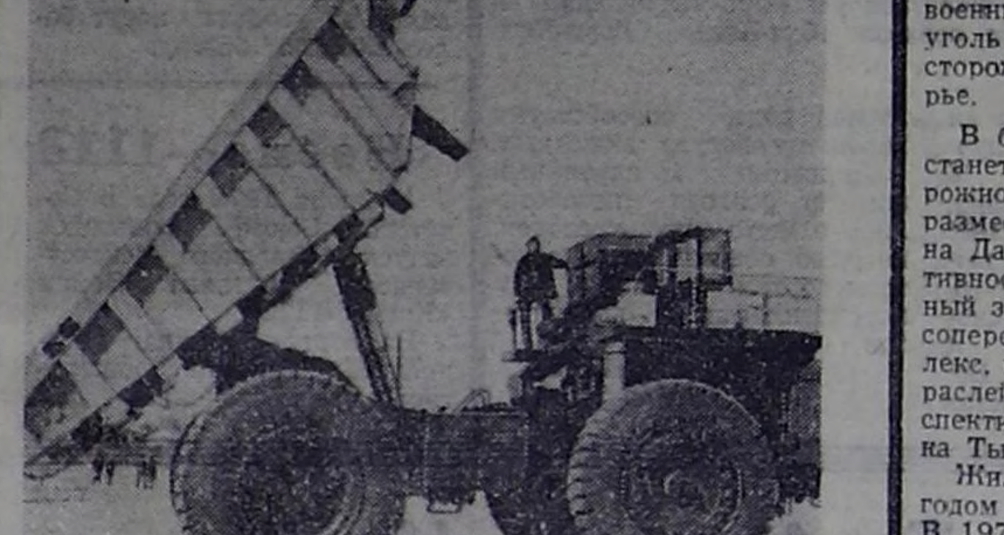

Белорусское объединение по производству большегрузных автомобилей имени 60-летия Великого Октября — «БелавтоМАЗ» — одно из крупнейших в стране. Оно выпускает свыше 30 модификаций машин грузоподъемностью от 8 до 180 тонн. В нынешнем году коллектив предприятия изготовит сверх плана сотни грузовых автомобилей.

Фото **В. Мастюкова** и **В. Межевича.**
(Фотохроника ТАСС).

ВСЕ КРАСКИ МРАМОРА

Чиатура — город в горах, прославившийся богатым месторождением марганца, — скоро станет известна и как центр по добыче редчайшего белорозового мрамора. Первая разведанная кладовая насчитывает 600 тысяч тонн ценного камня, а, по подсчетам геологов, недра таят в несколько раз большие запасы. Чистота окраски, блеск, прозрачность приближают камень к знаменитому каррарскому мрамору, добываемому в Италии, с которым работали еще античные скульпторы.

Богата палитра грузинского мрамора. Голубой, дымчато-серый, иссиня-черного цвета, красноватый — каждый с причудливой мозаикой прожилок. О[б...] мрамора была извест[на ...] много веков назад. [...] возводили из него [вели]лепные дворцы, сохра[нивши]еся и поныне.

Мрамор Грузии — [...]ленный материал и со[времен]ных строителей. Обл[ицовоч]ные плиты из него, [...]кавшие под руками ум[ельцев,] украшают здания [...] городов Закавказья, С[редней] Азии, Сибири. Ими о[блицо]ваны станции Моск[овского] метрополитена, новос[тройки] Олимпиады-80. Пост[авляет]ся его и в страны социали[стиче]ского содружества.

А. КОК[...]
корр. ТА[СС].

Тбилиси.

ПОИСК ПУТЕЙ К СОХРАНЕНИЮ МИРА

С 12 по 18 августа этого года впервые за 30 лет существования Международной ассоциации политических наук (МАПН) ее очередной, XI конгресс будет проходить в социалистической стране — столице нашей Родины Москве. МАПН — одна из крупнейших международных научных организаций при ЮНЕСКО. В ее составе 37 коллективных членов — национальных ассоциаций политических наук, 150 ассоциированных членов — библиотек, исследовательских центров и т. п., более 600 индивидуальных членов из 52 стран.

На Московском конгрессе около полутора тысяч ученых, представляющих различные политические системы, научные и идейные взгляды, обсудят наиболее актуальные проблемы современности, к оценке которых и их решению приковано внимание народов, государств и правительств, политических партий и движений. Сам факт проведения XI конгресса МАПН в Москве, необычайно широкий состав участников этого форума и рассмотрение ими (в качестве основной) темы «Политика мира» отражает не только международное признание внешней политики СССР, всех стран социализма как действенного фактора мира, но и свидетельствует о возросшем стремлении ученых к сотрудничеству во имя решения общечеловеческих проблем.

В частности, в рамках темы «Политика мира» на конгрессе будут обсуждаться вопросы об истоках мира и войны, путях прекращения гонки вооружений и установлении контроля над ней, о влиянии внутренних и межгосударственных конфликтов на мир, о концепции мирного сосуществования. Участники Московского конгресса с интересом ожидают докладов таких видных ученых, как Г. Арбатов (СССР) по проблеме «Ослабление международной напряженности и пути разрешения конфликтов»; Д. Зингер (США) — о разрешении серьезных международных споров; М. Мерль (Франция) — «Диалектика мира и войны»; А. Раппопорт (Канада) — «О «негативном» и «позитивном» мире»; Х. Ягуарибе (Бразилия) — «Мир и меняющийся мировой порядок», выступлений многих других известных политологов.

Советские организаторы конгресса гарантируют все необходимые условия для успешного проведения дискуссий: одновременно в шести больших аудиториях будет организован синхронный перевод на русский, английский и французский языки — такого практика проведения конгрессов МАПН еще не знала. Ученые получат возможность ознакомиться с нашей страной, с системой функционирования советской демократии. Они смогут встретиться и побеседовать с представителями Советов народных депутатов разных уровней, общественных и государственных организаций, научных и учебных заведений.

Но вернемся к программе работы Московского конгресса МАПН. Проблемы мира сегодня не могут быть поняты вне социально-экономических и политических проблем, а прогресс в исследовании мира и его достижение не могут быть ощутимыми вне прогресса политологических знаний, теории и методов изучения политики. Поэтому две другие темы конгресса дополняют первую («Политика мира») и, несомненно, с ней связаны.

Вторая тема — «Политика развития и изменение систем». Она охватывает проблематику, особенно остро волнующую развивающиеся страны: влияние социально-экономического развития этих стран на их политические системы, политика неприсоединения как фактор развития и т. д. Среди докладчиков по второй теме такие маститые ученые, как первый вице-президент МАПН К. Мендес (Бразилия), выступающий по вопросу политики несбалансированного роста, В. Плевза (ЧССР) — «Национальное самоопределение, изменение социальных и политических систем», Н. Ушаков (СССР) — «Политика неприсоединения как фактор развития», и другие.

Третья тема — «Накопление политических знаний с 1949 года» объединяет политологов, стремящихся обсудить теоретико-методологическую эволюцию политических наук в мире за последние 30 лет. Среди ответственных за эту тему такие крупные ученые, как Е. Аллард (Финляндия), А. Липхард (Голландия), П. Лудц (ФРГ), К. Редер (ГДР), В. Семенов (СССР).

Чрезвычайно разнообразна проблематика исследовательских комитетов и групп МАПН, а также специальных заседаний. Они рассмотрят темы: «В. И. Ленин как политический мыслитель», «Политологическое исследование Латинской Америки», «Развитие марксистского политологического анализа с 1945 года», «Интеграция в Западной и Восточной Европе», «Проблемы безопасности и права человека», «Применение Заключительного акта хельсинкского соглашения» и другие.

Московский конгресс [...]бы примет своеобразну[ю эс]тафету от предыдущего [...] конгресса МАПН, на [кото]ром вице-президент А[каде]мии наук СССР ака[демик] П. Федосеев подчеркну[л:] «выводы политической [нау]ки способны самым [непо]средственным образом [вли]ять на политическую [прак]тику». И конечно, в [...] XI конгресса весьма [акту]ально звучит призыв [прези]дента МАПН проф[ессора] К. Дойча (США) к по[лито]логам мира: «Найти [согла]сие в вопросе об общи[х цен]ностях и сохранении че[лове]ческой жизни во все[й ее] полноте и многообра[зных] проявлениях». В поис[ке пу]тей достижения этих [бла]городных целей советски[е уче]ные готовы внести [свой] вклад.

(АП[Н]).

РАСНО СЕЛО ДОМАМИ

ывал в селе Торга-лут-Хемского райо-мнил его живопис-та. Почти со всех одступили к околи-, на которых зеле-га.

села сформировал-вных чертах давно. нужна была вода, и страивалось вдоль оргалыг. Централь-льхоза — Советская, тя-и километра.

Казиевич Байчо-ректор совхоза «Сво-да», раскинул на ерспективный план и центральной уса-рямыми лучами раз-от Советской новые Сама она станет ко-ло застроится про-льно, с культур-плексом в центре. десь Дом культуры мест, школа-десяти-нтернат. За околи-нут машинно-трак-мастерские, гара-вотноводческие ком-и другие производ-объекты. Улицу запланировано тировать в ближай-мя, за селом зеле-нсом встанет совхоз-

тельство и благо-во села — это на-задачи дня. Недо-статочно уделяли им внимание раньше — родились проблемы. За две предыдущие пятилетки совхоз жилье почти не строил. Это упущение обошлось дорого. Из совхоза начали уезжать механизаторы, животноводы, водители.

За 1978 год ПМК-586 треста «Тувинсельстрой» построила на центральной усадьбе совхоза восемь двухквартирных домов. В этом — запланировано двенадцать, в четырех уже справили новоселье торгалыгцы.

Родилась на селе целая улица, назвали ее пока Новой. С депутатом Торгалыгского сельского Совета Декой Кыргысовной Дадарооол мы побывали в гостях у ее жителей.

Многодетная семья Б. Норжун-оола долго ютилась в небольшом домике. Но вот недавно тракторист получил хорошую, просторную квартиру. Семья улучшила жилищные условия.

Справила новоселье и семья Торгашиных. Виктор работает радистом на местном радиоузле, Зинаида — в детском саде воспитателем. У них двое детей. Зимой в квартире было тепло: водяное отопление. Зинаида с малышами после работы занималась на небольшом приусадебном участке. В огороде растут овощи.

Получила прописку на улице Новой молодая пара Донгур-оолов. Оба — Арина и Виктор — работают киномеханиками в Доме культуры. Дека Кыргысовна с теплотой рассказывает о них:

— Самые активные участники художественной самодеятельности. Арина заметно оживила деятельность агитквартиры на улице Новой. По ее инициативе прошел конкурс на лучшее исполнение песен военной тематики. Интересно провели активисты агитквартиры День защиты детей.

Поселились в добротном совхозном доме продавцы Орлан и Елизавета Натпий-оолы. Елизавета — депутат райсовета. Оба они закончили в Кызыле кооперативное профтехучилище. Здесь же, в селе, живут их родители-животноводы. Совхоз выделил молодым квартиру — подарок к свадьбе. Это говорит не только о том, что здесь большую заботу проявляют о кадрах. У молодых и жизнь начинается по-новому. Раньше в деревне большие, родственные семьи старались жить вместе: старые родители приглядывали за детьми, да и сообща было легче вести хозяйство. Сейчас молодые пары селятся отдельно, работают в совхозе, дети ходят в детский сад.

В совхозе детский сад небольшой, под ясельную группу выделили половину нового дома, а в будущем планируется построить более вместительные ясли-сад.

В трехкомнатной квартире Светланы и Андрея Кыргысов интерьер почти ничем не отличается от городской квартиры: полированная красивая мебель, ковры украшают стены. Андрей — лучший шофер в совхозе, Светлана работает секретарем в средней школе.

Их квартира, как и всех на улице Новой, обошлась совхозу в 11 тысяч рублей, квартплата же за нее составляет всего пять рублей восемь копеек в месяц.

— Острая нужда в жилье сейчас уже позади, — говорит Дека Кыргысовна. — В очереди на получение квартиры больше желающих улучшить жилищные условия. Словом, совхоз проявляет большую заботу о людях.

Л. ЖИЦ.

Президиума Верховного Совета Тувинской АССР

О награждении многодетных матерей орденами «Материнская слава» и медалями «Медаль материнства»

имени Президиума ого Совета СССР на-

ТАНДИНСКОМУ РАЙОНУ

ать, родившую авшую девять детей, ном «Материнская слава» I степени

уш Удуп-Чоорур Дук-правну — работницу сов-мени С. К. Тока.

ать, родившую авшую шесть детей, медалью «Медаль инства» I степени

ш Сая Санхооевну — яйку, с. Элегест.

терей, родивших итавших пять детей, медалью «Медаль инства» II степени

Галину Ямырынзаев-отницу совхоза име-Тока.

тей Наталью Бичи-— работницу совхо-я коммунизма».

ТОДЖИНСКОМУ РАЙОНУ

ать, родившую авшую шесть детей, медалью «Медаль инства» I степени

ыгбан Марию Кыр-вну — домашнюю хо-. Ий.

терей, родивших итавших пять детей, медалью «Медаль инства» II степени

ову Анну Григорьев-оваведа райпо.

кай Анчиму Донга-

ончание. Начало № 157—158).

ПО ГОР. КЫЗЫЛУ

Мать, родившую и воспитавшую восемь детей, орденом «Материнская слава» II степени

Тюлюш Анчимаа Комбуевну — работницу домоуправления № 1.

Мать, родившую и воспитавшую шесть детей, медалью «Медаль материнства» I степени

Кужугет Чудурук Карымаевну — работницу кирпичного завода.

Матерей, родивших и воспитавших пять детей, медалью «Медаль материнства» II степени

Ахметову Факию Нуруламовну — работницу штаба гражданской обороны.

Далаа-Сюрюн Валентину Сендыжаповну — работницу школы глухонемых детей.

Монгуш Онер Анай-ооловну — домашнюю хозяйку.

Монгуш Чечек Сандыйгановну — работницу промышленного торга.

Шылгар-оол Александру Сандыновну — работницу мясокомбината.

Ширап Чаш Семис-ооловну — домашнюю хозяйку.

Председатель Президиума Верховного Совета Тувинской АССР М. МЕНДУМЕ.

Секретарь Президиума Верховного Совета Тувинской АССР С. КРАСНЫЙ.

г. Кызыл,
27 июня 1979 г.

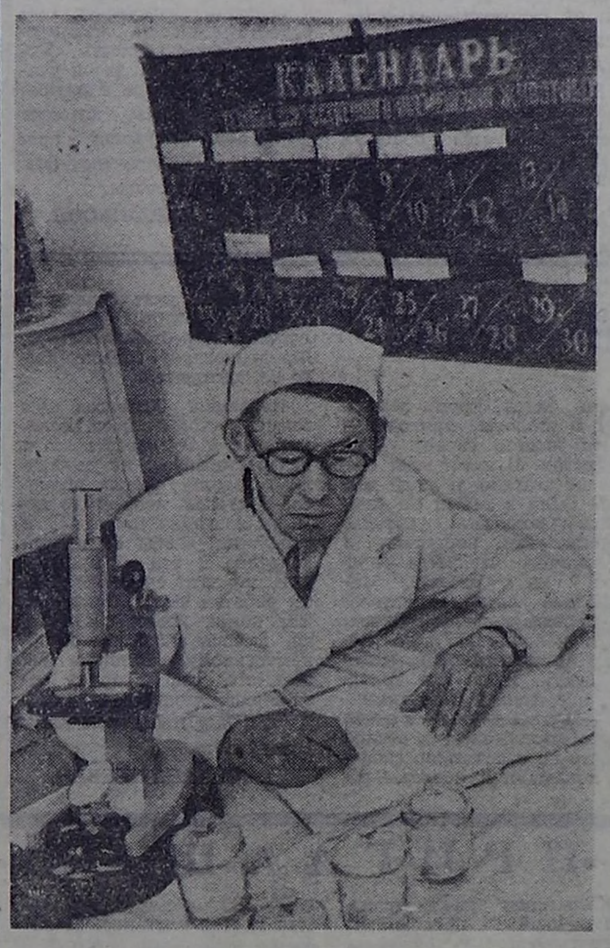

Много забот у селекционера-зоотехника совхоза «Шекпээр» Банра Ламажыкович Сарыглара. А главная из них — улучшение породных качеств стада молочно-товарной фермы совхоза, с целью дальнейшего повышения его продуктивности.

Победитель социалистического соревнования животноводов в девятой пятилетке, Банр Ламажыкович стремится с наиболее полной отдачей применять передовые методы ведения селекционной работы.

Среди товарищей по работе он пользуется уважением и заслужил немало благодарностей администрации совхоза.

Фото **В. Кудрявцева.**

Комбайн для универсама

Со счетом 10:1 выиграла состязание с опытным расфасовщиком новая машина, серийный выпуск которой освоен на Капсукском заводе продовольственных автоматов. Такой торговый комбайн изготовляет полиэтиленовый мешочек, упаковывает в него продукт нужного веса, наклеивает этикетку и отправляет товар на склад или в торговый зал «Универсама». Если все операции выполнять вручную, потребуется не менее десяти человек.

— Эта машина, — сказал корреспонденту ТАСС директор предприятия И. Шешкявичюс, — позволит освободить от монотонного и малопроизводительного труда тысячи людей, занятых упаковкой в пищевой, мясной и молочной промышленности. Меньше времени затратит в магазине покупатель.

Одна из стен директорского кабинета напоминает витрину: на полках под стеклом — разноцветные пакеты, тубы, коробки. В них — джемы и сахар, сушки и сыры, растительное масло и детская питательная смесь. Продукты 60 видов с точностью аптекарских весов дозируют и наглядно «одевают» капсукские автоматы.

Р. ЧЕСНА.

Капсукас,
Литовская ССР.

И КОНСУЛЬТАЦИИ

ТЕРИАЛЬНАЯ ПОДДЕРЖКА ПРУГАМИ ДРУГ ДРУГА

М. Елькина из села Бай-Хаака Тандинского района гилась в редакцию с вопросом, в каких случаях суп-обязаны материально поддерживать друг друга. яснение дает член Верховного суда Тувинской Р Т. П. Астанина.

ответствии со стать-Кодекса о браке и се-ФСР супруги обяза-ериально поддержи-руг друга. В случае в такой поддержке щийся в материаль-мощи нетрудоспособ-пруг, а также жена в беременности и в те-одного года после ия ребенка имеют по суду получать со-ие (алименты) от супруга, если пос-в состоянии его пре-ть.

статьи 25 Кодекса о и семье РСФСР вы-что обязанность ма-ью поддерживать руга возникает у суп-с момента регистра-ака. Обязанность ма-ьного содержания воз-только у супругов, которых зарегистриро-установленном зако-рядке.

тическое прекраще-рачных отношений при и зарегистрирован-не расторгнутого в установленном порядке брака не освобождает от обязанности оказания материальной поддержки супругу.

Если один из супругов отказывает в материальной помощи, то нуждающийся супруг, у которого нет достаточных средств для собственного обеспечения, может подать иск в суд.

Если супруг, обратившийся за помощью, имеет достаточно средств для своего содержания, он не приобретает по закону права на получение поддержки.

Другим непременным условием, предусмотренным законом, является то, что супруг, которому адресовано требование об оказании материального содержания, должен быть в состоянии его предоставить. Отсутствие этого условия, даже при нуждаемости и нетрудоспособности другого супруга, делает практически неосуществимым решение об оказании материального содержания его.

За рубежом

ОБСУЖДАЕТСЯ ДОГОВОР ОСВ-2

ВАШИНГТОН, 10 июля. (ТАСС). Как уже сообщалось, сенатская комиссия по иностранным делам приступила к слушаниям по вопросу о ратификации нового советско-американского Договора об ограничении стратегических наступательных вооружений (ОСВ-2).

Открывая слушания, председатель комиссии сенатор Ф. Черч указал, что обсуждение Договора ОСВ-2 является самым важным вопросом, когда-либо стоявшим перед сенатом США. «От нашего ответа будет зависеть судьба каждого из нас. Наше решение окажет решающее воздействие на предпринимаемые более широкие усилия по стабилизации советско-американских отношений», — сказал сенатор.

Ф. Черч призвал законодателей подходить к рассмотрению договора ответственно, объективно и по существу, избегая преждевременно занимать жесткую позицию и не давая себя отвлечь второстепенными и сугубо техническими вопросами.

С призывом рекомендовать сенату ратифицировать Договор ОСВ-2 выступили государственный секретарь С. Вэнс и министр обороны Г. Браун. В своем выступлении С. Вэнс указал, что новый договор представляет собой результат почти семилетних чрезвычайно сложных переговоров между Советским Союзом и Соединенными Штатами по ограничению стратегических вооружений. Он отметил, что договор полностью отвечает интересам национальной безопасности США, поскольку накладывает количественные и качественные ограничения на стратегические арсеналы СССР и США, обеспечивает приблизительное военное равенство двух сторон, поддается адекватной проверке. Однако он не только предусматривает ограничения важных категорий имеющихся стратегических арсеналов, но и открывает дверь для более жестких ограничений в рамках переговоров об ОСВ-3.

Госсекретарь подчеркнул, что договор представляет собой тщательно сбалансированный документ, учитывающий различия в структуре стратегических сил двух сторон. Закрепив принцип равенства в ОСВ-2, мы тем самым заложили солидную основу — и дали ясное направление — для дальнейших сокращений и более жестких ограничений в соглашении об ОСВ-3. Данный договор представляет собой шаг на пути установления контроля над вооружениями, а не конец этого пути, сказал он. «Мы должны наращивать достигнутый прогресс, ибо альтернативой было бы возвращение к неограниченному соперничеству в наращивании вооружений — и к возрождению существовавших ранее страхов и опасений, — но это соперничество продолжалось бы со все более разрушительными сегодняшними и будущими вооружениями».

С. Вэнс указал, что Договор ОСВ-2 пользуется широкой поддержкой во всем мире, в том числе среди союзников США в Западной Европе и других районах. «В Европе и везде все наши друзья и союзники заинтересованы в международной стабильности, — отметил он. — Они понимают, что если договор будет отвергнут, то это перенапряжет всю ткань отношений между Востоком и Западом и что в итоге мир сделается менее безопасным местом для жизни всех нас».

Государственный секретарь предостерег законодателей против попыток воспользоваться обсуждением Договора об ОСВ-2, чтобы вырвать односторонние преимущества для Соединенных Штатов. «Договор является результатом упорных переговоров. Это были дискуссии об ограничении вооружений не путем навязывания воли победителя побежденному, но путем обоюдного согласия двух мощных держав. Для достижения такого договора обеим сторонам пришлось пойти на уступки. В столь далеко идущих переговорах, как эти, согласие по одному пункту неизбежно переплетается с согласием по другим пунктам. Поэтому для правильной оценки договора его следует рассматривать как единое целое. В целом это сбалансированное соглашение, и оно определенно отвечает национальным интересам США. Я считаю, — сказал С. Вэнс, — что мы не можем надеяться на то, что нам удастся вырвать преимущества для себя с помощью поправок и оговорок».

Выступая в поддержку Договора ОСВ-2, государственный секретарь и министр обороны Г. Браун сочли уместным особо подчеркнуть, что Соединенные Штаты приложат все усилия к тому, чтобы и впредь наращивать свои стратегические силы. Для оправдания этого они выдвинули концепцию, что безопасность США «не может быть обеспечена лишь на пути ограничения вооружений».

В частности, Г. Браун указал, что уже в этом году США начнут вводить в строй новые подводные ракетные системы «Трайдент», вооруженные стратегическими ракетами, уже осуществляют программу вооружения бомбардировщиков «В-52» крылатыми ракетами, разрабатывают бомбардировочную и ракетную технологию в долгосрочном плане, развернут новую межконтинентальную баллистическую ракету «МХ» — самую крупную в американском стратегическом арсенале. «Даже имея Договор об ОСВ-2, — утверждал Браун, — мы должны продолжать поддерживать и наращивать наши стратегические и другие силы — хотя это будет требовать больших расходов, чем в прошлом».

По мнению обозревателей, акцент на наращивание новых видов и систем вооружений делается администрацией Картера для того, чтобы «задобрить» военно-промышленный комплекс и правые круги.

Этот курс правительства вызывает глубокое недовольство американской общественности. Она требует решительных мер по прекращению гонки вооружений, сокращению военных расходов и направлению сэкономленных средств на решение серьезных экономических проблем страны.

ОБСТАНОВКА В НИКАРАГУА

САН-ХОСЕ, 10 июля. (ТАСС). Как сообщает радиостанция повстанцев «Радио Сандино», отряды Фронта национального освобождения двумя колоннами из городов Леон и Дирьямба начали наступление на столицу страны Манагуа. Войска Сомосы несут большие потери, деморализованные солдаты отказываются выполнять приказы, бросают оружие и в панике отступают.

Информационные агентства сообщают о продолжающихся уже целую неделю яростных контратаках гвардии диктатора в районе города Ривас с целью любой ценой «выбить» патриотов из этого важного на юге страны стратегического центра. Авиация никарагуанских ВВС сбрасывает на Ривас зажигательные фугасные бомбы, с земли его обстреливают ракетами израильского производства. Однако патриоты успешно отражают атаки противника.

НЬЮ-ЙОРК, 10 июля. (ТАСС). Соединенные Штаты стремятся сохранить реакционный режим Сомосы и не допустить победы прогрессивных сил, руководимых Фронтом национального освобождения им. Сандино.

Как стало известно, по прямой указке Вашингтона национальная гвардия Сомосы планирует «переворот», который должен привести к формальному отстранению диктатора от власти и к установлению правления «хунты», пользующейся полной поддержкой США.

Соединенные Штаты также прибегают к испытанному средству, часто являющемуся прелюдией к непосредственному военному вмешательству: объявлено, что в Коста-Рике и в зоне Панамского канала наготове стоят несколько вертолетов и военно-транспортных самолетов США якобы для экстренной эвакуации сотрудников американского посольства в Манагуа. «США пытаются запугать нас», — так охарактеризовал эти шаги Вашингтона министр иностранных дел созданного патриотами Временного демократического правительства национального возрождения. А представитель объединенного командования ФНОС прямо заявил, что «это — убедительный пример вмешательства во внутренние дела страны».

САН-ХОСЕ, 10 июля. (ТАСС). Собравшиеся здесь на чрезвычайное заседание члены законодательного собрания Коста-Рики потребовали, чтобы прибывшие в страну американский самолет «С-130 Геркулес» и несколько вертолетов ВВС США, на борту которых находятся солдаты морской пехоты, оборудование связи и оружие, немедленно покинули пределы национальной территории.

В принятой резолюции парламентарии обвинили Вашингтон в «наглом вмешательстве» во внутренние дела латиноамериканских стран, в стремлении не допустить победы патриотических сил в Никарагуа, борющихся против ненавистной диктатуры Сомосы и его империалистических покровителей.

ПРОВОКАЦИОННЫЕ ОТКРОВЕНИЯ

НЬЮ-ЙОРК, 10 июля. (ТАСС). Американский журнал «Ньюсуик» опубликовал интервью заместителя премьера Госсовета КНР Ли Сяньняня. Сам характер вопросов и ответов на них свидетельствует о том, насколько руководители Китая пытаются приспособить свой внешнеполитический курс к интересам американских империалистических кругов. Очевидна также и провокационная сущность ответов заместителя китайского премьера, а его интервью дает недвусмысленное подтверждение целей внешней политики китайского руководства.

Отвечая на вопрос о том, что Г. Киссинджер, недавно вернувшийся из Китая, сообщил, будто китайских руководителей тревожит то, что правительству Дж. Картера «не хватает решительности в его отношениях с Москвой», а это якобы «может ухудшить отношения между Китаем и США», Ли Сяньнянь ответил: «Это точка зрения Киссинджера. Когда имеешь дело с Советским Союзом, лучше проявлять жесткость».

На вопрос, проявляют ли США такую жесткость, заместитель премьера ответил: «Об этом судите сами. Куба расположена у самых ворот Соединенных Штатов. Но похоже, что США не в состоянии справиться с Кубой».

Далее он следующим образом высказался о Договоре об ОСВ-2, подписанном в Вене: «Китайская точка зрения на Договор об ОСВ-2 определяется тремя моментами. Во-первых, мы не против самого договора. Во-вторых, мы относимся с сомнением к последствиям договора. В-третьих, мы занимаем выжидательную позицию, поскольку этот договор не решил никаких проблем и не привел к ограничению ядерных вооружений Советского Союза».

В ответ на вопрос о вьетнамо-китайских отношениях Ли Сяньнянь не скрывал, что Китай проводит курс на подчинение СРВ своему влиянию. Он утверждал, будто Вьетнам, а не Пекин виновен в сохраняющейся напряженности на вьетнамо-китайской границе. При этом заместитель премьера выступил с новыми угрозами в адрес СРВ, заявив: я не стал бы исключать возможности того, что Китай, как он выразился, «в порядке самозащиты» нанесет новый удар по вьетнамцам. Далее следовали циничные рассуждения о том, что нападение на Вьетнам в феврале этого года, по мнению китайского руководства, «недостаточно проучило Вьетнам», потому что Китай «объявил заранее о том, что его удар будет ограниченным как по своим масштабам, так и по продолжительности».

Касаясь предполагаемой международной конференции по так называемой «проблеме беженцев» из Индокитая, Ли Сяньнянь отметил, что Китай поддерживает ее созыв и надеется, что Вьетнам будет подвергнут на ней «определенным санкциям», что было бы желательно для Китая.

ОБРАЩЕНИЕ К НАЦИИ

АККРА, 10 июля. (ТАСС). Гана встала на демократический путь развития, и поэтому необходимо, чтобы каждый гражданин страны способствовал достижению успеха на этом поприще, заявил председатель Революционного совета Ганы Дж. Роулингс. Выступая с обращением к нации по случаю проводившихся вчера в Гане президентских выборов, он призвал крепить единство.

Особое внимание в своем выступлении председатель Революционного совета уделил экономическому положению страны. Неправильное управление экономикой и общий застой в этой области, сказал он, привели к тому, что ганцы испытывают суровые лишения. История Ганы, подчеркнул Дж. Роулингс, свидетельствует о том, что необходимым условием экономического развития и прогресса должна быть политическая стабильность внутри страны.

ГИГИЕНА ГОРОДА

Кардинально решит проблему уборки мусора в городах новая отрасль индустрии, которая рождается в стране. В Горьком, Харькове, Алма-Ате, Тбилиси и Риге сооружаются заводы по промышленной переработке бытовых отходов. Для двадцати центров такие предприятия проектируются.

Гигиене городов придается у нас первостепенное значение. В Москве, например, собирается за год несколько миллионов тонн мусора. Однако столица по праву считается одной из самых благоустроенных и чистых в мире. Более тысячи автомобилей ежедневно вывозят бытовые отходы за городскую черту. На удаление мусора Москва расходует около двадцати миллионов рублей в год.

— Санитарная очистка больших городов вызывает немало забот, — говорит А. Прохоров, заместитель директора Академии коммунального хозяйства имени К. Д. Памфилова. — С ростом продажи фасованных товаров и продуктов, появлением новых упаковочных материалов растет и объем мусора. Из-за вывоза его на свалку в стране ежегодно выбрасывается 11,6 миллиона тонн бумаги, более полутора миллионов тонн металлов, сотни тысяч тонн текстиля, пластмассы, стекла, пищевых отбросов, которые целесообразно было бы утилизовать.

Необходимость переработки мусора диктуется не только экономическими соображениями. Свалки загрязняют воздух и подземные воды, губят земли.

— Решение проблемы мы видим в переработке отходов индустриальными методами, — подчеркивает А. Прохоров. — На это нацеливает постановление ЦК КПСС и Совета Министров СССР «Об усилении охраны природы и улучшении использования природных ресурсов». В этом документе предусмотрено «организовать разработку проектной документации на строительство мусороперерабатывающих и мусоросжигательных заводов и обеспечить начиная с 1974 года строительство таких заводов в крупных городах и курортных зонах».

В сооружении и эксплуатации подобных предприятий накоплен некоторый опыт. Они действуют в Москве, Ленинграде, Владивостоке, Ташкенте, Минске, дают хороший эффект, хотя и требуют значительных капитальных вложений. Большой интерес специалистов вызвал мусороперерабатывающий завод в Ленинграде. Он построен по проекту московского института «Гипрокоммунстрой», а технологическую схему предложила Академия коммунального хозяйства.

Завод работает так. Мощные электромагниты извлекают из отходов металл, который брикетируют и отправляют на переплавку. Неметаллические отходы поступают в биотермические барабаны, где за работу берутся микробы, разлагающие органические отходы. Температура в барабанах повышается до шестидесяти градусов. При этом гибнут болезнетворные бактерии, личинки насекомых. Через трое суток органическая масса превращается в компост — отличное удобрение. Его охотно покупают пригородные колхозы и совхозы. В 1977 году, например, предприятие реализовало 82 тысячи тонн компоста и 2,1 тысячи тонн металлолома. За счет сокращения транспортных расходов на вывоз мусора сэкономлено триста тысяч рублей.

Существует и другой путь утилизации отходов. Несколько лет в Москве работает автоматизированный мусоросжигательный завод. Его продукция — брикетированный металлолом, шлак, а также горячая вода и пар, использующиеся для отопления жилых и промышленных зданий.

Рентабельны ли такие заводы-санитары? Они, конечно, не могут покрыть собственные расходы. Но они избавляют пригороды от свалок, помогают сохранить природу. А это не подсчитаешь в рублях, километрах и тоннах.

Р. АХМЕТОВ,
корр. ТАСС.

Москва.

Новости: ДЕНЬ ЗА ДНЕМ

Концерты на стройке

Программу культурного обслуживания строителей Нового Шагонара, рассчитанную на два месяца, составил обком ВЛКСМ. С концертами на ударной стройке побывают агитбригады из всех районов республики.

Первой выступила концертная бригада «Романтики» Каа-Хемского районного Дома культуры. Зрителям, а их на открытой площадке собралось более пятисот, был дан концерт с участием эстрадного оркестра, вокально-инструментального ансамбля «Эксперимент».

Следом за каахемцами в Новом Шагонаре побывала агитбригада «Мелодии Хемчика» Чаданского районного Дома культуры.

М. САЛЬНИКОВА.

Встреча с искусством

В мастерской лауреата премии комсомола Тувы художника Саая Сарыг-оола состоялась встреча ребят из детского клуба «Искатель» с изобразительным искусством.

С интересом рассматривали мальчишки и девчонки мастерскую. Их воображение поразило обилие произведений разных жанров живописи и графики, о многих из которых они узнали здесь впервые. С. Саая рассказал детям о великих художниках прошлых веков, о том, как они создавали свои шедевры, показал репродукции их картин.

Н. ИГНАТЬЕВА.

Лето юных тоджинцев

Более ста двадцати пионеров и школьников Ийской, Азасской и Тоора-Хемской школ Тоджинского района сейчас работают в производственных бригадах.

С пользой для родных совхозов и школ решили они провести лето. За время летних каникул бригады отремонтируют школы, заготовят сено. В этом году в районе впервые созданы две овощеводческие школьные бригады, члены которых приступили к прополке капусты и картофеля. Позднее они будут участвовать в уборке урожая.

Н. ПАВЛОВА.

Награда — поездка в Волгоград

Вчера в Кызылском городском парке культуры и отдыха имени Н. Гастелло открылся четвертый республиканский слет школьных лесничеств.

На слет на различных районов республики приехало более 120 школьников—победителей районных соревнований.

Забот у юных друзей природы немало. Опыты над семенами и саженцами, сбор лекарственных растений, санитарная обработка леса, охрана его от пожаров, подкормка птиц, животных, разъяснительная работа среди населения — вот лишь малый перечень дел членов школьных лесничеств.

Сегодня юным лесникам, ботаникам, зоологам, членам «голубых» и «зеленых» патрулей предстоит померяться силами в сложном конкурсе. Победители его выедут в Волгоград для участия во Всероссийском слете школьных лесничеств.

М. ИВАНОВА.

СМОТР НАРОДНЫХ ТАЛАНТОВ

Певцов благородное племя

СКАЗИТЕЛИ И ПЕВЦЫ в Туве, как, наверное, и в любой стране мира, всегда были желанными гостями, любимцами народа. За высокую честь принять, например, известного Чанчы-Хоо во время его наездов из Монгун-Тайги на Хемчик спорили хозяева нескольких юрт. Уговаривали остаться с ними подольше, не возвращаться домой сразу, а идти вместе на охоту; на белок и соболей: хозяин тайги, говорили, радуется пению сказителя и не пожалеет своих зверьков. Мельники вне очереди брали пшеницу Чанчы-Хоо на помол.

Начатый сказителем в аалах эпос охотники дослушивали уже у костра в горах. Красное пламя четко высвечивало морщинистое, вдумчивое лицо Чанчы-Хоо, шум ветра и шелест деревьев дружно аккомпанировали его басовитому речитативу. Забывалась усталость... Чанчы-Хоо, сам прекрасный охотник, помогал другим познать и тайны таежного ремесла, и чудо-музыку родного слова.

У Чанчы-Хоо учились многие сказители: Хоор-оол Сарыглар, Амырык Саая из Барун-Хемчика, Шой Хертек из Мойгун-Тайги. Своему мастерству учил он и сына, Дадар-оола Ооржака, и Ондара Дарыма, ныне ученого-фольклориста.

В устном поэтическом творчестве тувинского, как и многих других народов, выкристаллизовались твердые эстетические взгляды людей труда, широкое понимание ими прекрасного. Это видно из описаний в эпосе и сказках жизни народных умельцев, мастеров-оружейников и седельщиков, музыкантов, певцов, самих сказителей. У тувинцев, например, есть сказки «Искусная девушка», «Красноречивый попугай», «Парень с тремя знаниями» и другие, в которых эстетически оценивается значение музыки, пения, слова и знания в жизни народа. В одной из сказок говорится: когда пела девушка, переставали журчать ручьи и останавливались в своем кипении бурные реки... Песня и музыка не только украшают жизнь человека, но и делают его сильным и непобедимым — вот основная мысль народных певцов-сказителей об искусстве.

ЗА ПОСЛЕДНИЕ ГОДЫ внимание к народному художественному творчеству в нашей республике стало пристальнее. Фольклорные праздники, которые проводятся в Тувинской АССР, тому подтверждение. Их цель, во-первых, пропагандировать «певцов благородное племя» (по определению Гомера); во-вторых, растить последователей мастеров, хранителей и продолжателей народного искусства; в-третьих, записать и зафиксировать фольклорный материал для науки и истории. А главное, эти праздники имеют воспитательное значение для всего населения. Интерес к ним народа велик. В прошлом году в Барун-Хемчикском районе за один день жюри прослушало 94 выступления в разных жанрах музыкального фольклора, причем при большом стечении зрителей.

Как же организуются фольклорные праздники в районах?

За 2—3 месяца до назначенного срока республиканским Домом народного творчества на места высылается положение о проведении праздника. Работники культуры согласно положению проводят подготовительную работу. В обязательном порядке нужно готовиться народным музыкальным ансамблям, так как грамотное ансамблевое исполнение задает тон фестивалю.

Каждому фольклорному жанру в конкурсных выступлениях отводится специальное отделение. Для участия в районном празднике отбирают только тех, кто вышел победителем в смотрах-конкурсах по месту жительства: на фермах, полевых станах, в селах и поселках.

Открытие и закрытие праздника проводятся по специально разработанному сценарному плану. В Барун-Хемчике и Дзун-Хемчике в любом поселке, как и в районных центрах, теперь уже могут провести самостоятельно такой праздник. Желательно посвящать фольклорные праздники датам, связанным с жизнью и творчеством сказителей или народных умельцев. Например, школьные учителя родной литературы и работники сельских клубных учреждений могут провести вечера фольклора, посвященные круглым датам со дня рождения сказителей-земляков.

Важно, чтобы фольклорные вечера или праздники пропагандировали не чуждые нашему социалистическому образу жизни обычаи и нравы, чтобы отбиралось для них все лучшее в традициях, выработанных народом.

В НЫНЕШНЕМ ГОДУ по плану республиканского Дома народного творчества и Улуг-Хемского районного отдела культуры предполагалось провести праздник фольклора в Улуг-Хеме. Хотя большую часть материальных расходов Дом народного творчества брал на себя, руководители района наотрез отказались от проведения такого интересного мероприятия. Видимо, побоялись хлопот. Но ведь, если следовать опыту народов Севера, фольклорные праздники можно проводить даже на зеленой лужайке. Так раньше проходили народные празднества и в Туве. Так что от руководителей Улуг-Хемского района не так много и требовалось.

Как самобытное искусство фольклор в настоящее время пользуется большим успехом у зрителей и вниманием ученых. Пример — корякский ансамбль «Мэнго», созданный на фольклорной основе и руководимый заслуженным деятелем искусств РСФСР А. Хильдом. Он гастролирует во многих зарубежных странах и завоевал прочный авторитет. Небезынтересно, что среди артистов этого ансамбля есть наш земляк — исполнитель тувинского классического гортанного пения Владимир Соян.

Не пора ли и у нас в республике подумать и решить вопрос о создании фольклорного ансамбля? В нем можно объединить исполнителей гортанного пения различных стилей и жанров, народных певцов, исполнителей на национальных музыкальных инструментах.

ПО ПРЕДЛОЖЕНИЮ республиканского Дома народного творчества, поддержанному правлением Союза композиторов СССР, в 1980 году в Тувинской АССР решено провести фестиваль гортанного пения хоомея с участием представителей Башкирской и Кара-Калпакской автономных республик, Горно-Алтайской и Хакасской автономных областей и Монгольской Народной Республики. Хранители различных разновидностей этого древнего народного искусства будут состязаться на приз «Центр Азии». С докладами и сообщениями выступят ученые-фольклористы и музыковеды Москвы, Новосибирска, Кызыла и Улан-Батора.

От того, как подготовятся к большому празднику народного искусства специалисты и общественность Тувы, зависит, даст ли он участникам, зрителям и слушателям ту радость, которую доставляла в старину аратам встреча с искусным сказителем или певцом.

К. ЧЕРЛИК-ООЛ.

Когда Центральное телевидение показало во... Владимира Ляхова и Валерия Рюмина за обед... Молдавского научно-исследовательского инсти... вой промышленности и работники Кишиневского... ного завода испытали гордость, увидев у ин... плоды своего труда — продукты сублимацион... Они отличаются отменным вкусом, способностью... вать большие перегрузки, высокие температуры... тятся при длительном хранении. Сегодня про... лимационной сушки берут с собой в дальнюю... только космонавты, но и альпинисты, спелеолог... ки, геологи.

Н а с н и м к е: комсомолка Т. А. Катунькина... рирует готовую продукцию предприятия.

Фото **А. Гринько.** (Фотохроника...

САТИРИЧЕСКИМ ПЕРОМ

Сладу нет...

Лето. Вечером после работы во дворах домов многолюдно. Бабушки с вязанием сидят на лавочках, а рядом с ними молодые мамаши приглядывают за играющими детьми. Немало услышишь тут смешных, а порой и очень поучительных историй. Вот, например, стремительно выскочила из подъезда молодая женщина в слезах, пристроилась на лавочку. «Ты что это, Нинуля, ревешь?», — поинтересовалась старушка с вязанием. «Ну, как же, тетя Маша, всего полгода женаты, а ссоримся чуть не каждый день, и кто его знает, что за характер! Вот сегодня, как вошел, так прямо и начал: вечно ты у телевизора, или под своим феном торчишь... Ну и пошло...» «А ужин-то ты сготовила?» «Какой там ужин, некогда же...» «И-н, милая, вот отсюда и ссоры. Ты мужика накорми, он тебе не то что телевизор, новое платье простит. Уж я-то знаю. Мой, бывало, только начнет спрашивать, куда я его получку дела, а я ему: «Ваня, может тебе пирожка дать или окрошечки налить?» Смотрю, про получку — ни звука. Так-то вот, милая. Они, мужики, когда голодные, сладу с ними нет, а сытого, ты его голыми руками возьмешь...»

К чему это я рассказываю? К тому, что своими глазами видела, и не одного, а целую толпу разъяренных голодом мужчин. 6 июля, в обеденное время, в ресторане «Кызыл». Тут, как и в ресторане «Улуг-Хем», кормят сейчас людей комплексными обедами. Конечно, дело это хорошее, напрасно некоторые посетители выражают неудовольствие. Такое обслуживание намного сокращает очереди, что очень важно, особенно в летнее время, когда, кроме кызылчан, в столовые приходят и гости нашего города. Дело в другом. 6 июля этих обедов не хватило, и люди должны были в обмен на свои талоны получить обратно деньги. Так поступили и со мной, а когда пришла на работу, посыпались звонки не только от возмущенных мужчин, но и женщин. Из чего следует заключить, что «сладу нету», когда они голодны, и с теми, и с другими.

— Сегодня было очень много посетителей, и повара просто не рассчитали, сколько понадобится обедов,— разобравшись, разъяснила ситуацию директор треста столовых и ресторанов Л. И. Фридрикова,— больше этого не повторится.

Надеемся. Хотелось бы также, чтобы посетители, которые ходят обедать в эти два ресторана, не дожидались подолгу чистых подносов и столов, неизвестно куда исчезающих кассиров и раздатчиц, чтобы обеденный конвейер в эти напряженные, но зато считанные часы работал четко, слаженно. Вот когда, Любовь Ивановна, любовь кызылчан к общественному питанию вы возьмете, как говорила тетя Маша, «голыми руками». А пока они голодны, с ними «сладу нет».

С. ТАНХИЛЕВИЧ.

В европейских турн... встретятся...

Чемпионы страны — футболисты тбилисского «Динамо» в первом раунде розыгрыша Кубка европейских чемпионов встретятся с английским клубом «Ливерпуль». 19 сентября игра состоится в Ливерпуле, ответная встреча (3 октября) — в Тбилиси.

В розыгрыше Кубка обладателей кубков московские динамовцы встретятся с «Вилланией» (Шкодер, Албания). Первый матч — в Москве.

В розыгрыше Кубка УЕФА соперниками донецкого «Шахтера» будут футболисты французского клуба «Монако», а киевского «Динамо» — спортсмены болгарской команды ЦСКА «Септемврийско знаме». И «Шахтер», и динамовцы Киева первый матч проведут на своих полях.

В первых матчах трех европейских клубных турниров участвует 131 команда.

Нынешний розыгрыш Кубка УЕФА — последний, в котором представительство стран в Кубке УЕФА произвольное.

Европейский футбольный союз (УЕФА) на основании выступлений в всех клубных т... последние пять ... решение предост... дущем году в ... Кубка УЕФА ... места Бельгии, ... ФРГ, по три — ... пании, Югослав... нашей стране, по... ному — всем ос...

По результатам ... шей европейских ... последние пять ... лен и своеобраз... о рангах» коман... возглавляет ... (Менхенгладбах, ... очко. Далее ... 2. «Барселона» ... 70; 3. «Ливерпу... лия») — 59; 4. ... (Голландия) — ... дерлехт» (Бель... 6. «Ювентус» ... 51; 7. «Динамо» ... 50; 8. «Гамбург» ... 49; 9. «Бавария» ... 46; 10—11. «Ка... и «Црвена звезда» ... вия») — по 42.

А. Го...

Редакт... В. Л. МАС...

ТВ

12 июля

Первая программа

ПОКАЗЫВАЕТ МОСКВА

10.00 — **«Время»**. Информационная программа. 10.40 — Утренняя гимнастика. 11.05 — Концертный зал телестудии **«Орленок»**. Ведущая — музыковед С. Виноградова. 11.50 — **«Аревик»**. Телевизионный художественный фильм. 13.20— Концерт педагогов и студентов факультета народных инструментов музыкально-педагогического института им. Гнесиных. 13.50—Новости. 13.55—16.00 — Перерыв. 16.00 — Новости. 16.20 — **«Сельские будни»**. Кинопрограмма **«Сегодня на повестке дня»**. **«Крутые ступени»**, **«Поделись щедростью»**. 17.10 — **«Скипи»**. Телевизионный многосерийный художественный фильм (Австралия). 7-я и 8-я серии.

ПОКАЗЫВАЕТ КЫЗЫЛ

18.00 — Программа мультипликационных фильмов: **«Кот Базилио и мышонок Пик»**, **«Этот упрямый ослик»**. 18.20 — Теленовости. 18.30 — **«Решения XXV съезда КПСС — в жизнь»**. Передача на тувинском языке. 18.55 — **«Международный комментарий»**. Передача на тувинском языке. 19.10 — Теленовости на тувинском языке. 19.25 — Объявления.

ПОКАЗЫВАЕТ МОСКВА

19.30—**«Поэзия»**. П. Неруда. К 75-летию со дня рождения. 20.15 — **Сегодня в мире**. 20.30 — **«Веселые нотки»**. 20.45 — **«Демократическая Республика Сан-Томе и Принсипи»**. Документальный фильм. 21.05— Арии из опер в исполнении народной артистки СССР О. Бардиной. 21.35 — Рассказы о театре. **«В доме Ю. А. Завадского»**. К 85-летию со дня рождения Героя Социалистического Труда, народного артиста СССР Ю. А. Завадского. 22.30 — **«Время»**. Информационная программа. 23.00—01.10 — Чемпионат СССР по футболу. **«Торпедо»** (Москва) — **«Спартак»** (Москва). Трансляция со стадиона **«Торпедо»**. По окончании — Новости.

Вторая программа

ПОКАЗЫВАЕТ МОСКВА

18.00 — **«Шахматная школа»**. 18.30 — **«Делай с нами, делай, как мы, делай лучше нас»**. Передача из ГДР.

ПОКАЗЫВАЕТ КЫЗЫЛ

19.30—21.10 — **«Неоконченная пьеса для механического пианино»**. Художественный фильм.

КИНО

12 июля

«НАНЫРАЛ»: **«Капитан»** в 9.30, 11.20, 13.10, 15.00, 16.50, 18.40 (удл.), 21.00.

«ПИОНЕР»: **«Красавица»** в 10.00, 11.35, 14.10, 15.45, **«Накануне премьеры»** в 17.20, 19.10, 21.00 (удл.).

«КАА-ХЕМ»: **«На новом месте»** в 15.00, 16.50, 18.40, 20.30 (удл.).

«ВОСТОК»: Киносборник в 12.00, **«Кровь и пот»** (2 серии) в 14.00, 17.00, 20.00.

ДК «Енисей»: **«Трактир на Пятницкой»** в 18.30, 20.30.

ДК «Геолог»: **«Аленький цветочек»** в 10.00, **«Кузнечик»** в 18.30, 20.30 (удл.).

ДК «Мир»: **«Флаги на башнях»** в 16.00, 20.00.

ЛЕТНИЙ: **«Реквием по тяжеловесу»** в 13.00, 15.00, 16.50, 18.40.

Министерство торговли Тувинской АССР ОБЪЯВЛЯЕТ ВНЕКОНКУРСНЫЙ ПРИЕМ молодежи, проживающей в гг. Кызыле, Ак-Довураке, Новом Шагонаре, поселке Хову-Аксы,

для поступления в Ачинский техникум советской торговли на дневное отделение на 1979-80 учебный год на базе средней школы с последующим распределением на работу в предприятия государственной торговли республики по специальностям:

1. Технология приготовления пищи (срок обучения 2 года 6 месяцев).
2. Бухгалтерский учет в торговле (срок обучения 1 год 6 месяцев).
3. Товароведение и организация торговли:
   а) продовольственными товарами,
   б) промышленными товарами (срок обучения 1 год 10 месяцев).

Поступающие в техникум сдают вступительные экзамены:

а) по специальности «бухгалтерский учет в торговле»— по русскому языку и литературе (сочинение), по математике (устно);

б) по специальностям «технология приготовления пищи», «товароведение и организация торговли продовольственными и промышленными товарами» — по русскому языку и литературе (сочинение), по химии (устно).

Прием документов до 12 августа. Вступительные экзамены принимаются с 13 по 18 августа в г. Кызыле.

В заявлении указывается избранная специальность и прилагаются следующие документы: аттестат об образовании (в подлиннике), 4 фотографии (размером 3×4 см), справка о состоянии здоровья (форма № 286).

Документы направляются по адресу: г. Кызыл, ул. Октябрьская, 29 а, в отдел кадров Министерства торговли, телефон 2-17-45.

ПРИГЛАШАЮТ НА РАБОТ...

Кызылское учебно-производственное предприятие Всероссийского общества слепых—заведующего складом, нормировщика, коменданта, швей, инспектора по работе с первичными организациями, кассира, швей-мотористок. Проезд на работу служебным автобусом. Вновь принятым на работу предприятие гарантирует квартиру в течение 2 лет.

Обращаться по адресу: г. Кызыл, ул. Складская, 5, телефон 2-11-04.

№ 1104.

Кызылский райком ВЛКСМ — водителя 1—2 класса, проживающего в п. Каа-Хеме.

Обращаться по адресу: п. Каа-Хем, ул. Зеленая, 2, телефон 999, дополнительный 9.

№ 1112.

Спецавтотран спортное предприятие Минжилкомхоза —водителей на поливочные автомашины, автослесарей, слесаря-моториста, слесаря-агрегатчика, токарей, автогрейдериста, газоэлектросварщика, дежурных механиков, медника. Ремонтные рабочие обеспечиваются бесплатным разовым питанием.

Обращаться по адресу: г. Кызыл, ул. Интернациональная, 107, в отдел кадров.

№ 1103.

Автобаза связи—начальника эксплуатации, старшего инженера по снабжению, инженера по безопасности движения, дежурного механика, механика, диспетчера, автослесарей на техническое обслуживание и текущий ремонт (слесари обеспечиваются разовым бесплатным питанием), газоэлектросварщика, слесаря-моториста, столяра в цех, уборщика производственных помещений.

Обращаться по адресу: г. Кызыл, ул. Каменистая, 23.

№ 1101.

ДУ-335 — для строительства мостов плотников-бетонщиков, водителей 1, 2 классов, автоэлектрика.

Обращаться по адресу: г. Кызыл, ул. Магистральная, 2.

№ 1106.

Завод керамзитового гравия треста «Тувинсельстрой» —мужчин и женщин—машинистов грейферного (мостового) крана, шихтовщиков, операторов формовочного отделения, операторов сушильного тракта, операторов склада готовой продукции, дежурных слесарей по обслуживанию перерабатывающего оборудования, дежурных электриков, газоэлектросварщиков, слесарей-сантехников, наладчиков перерабатывающего оборудования, подсобных рабочих, инженера по труду и заработной плате, инспектора отдела кадров, мастеров цеха, дипломированных кочегаров для обслуживания котлов Е-1/9, механика, маркшейдера - г е о д е з и с т а.

Обращаться по адресу: г. Кызыл, завод керамзитового гравия, проезд автобусами № 2, 10 до остановки комбинат «Стройдеталь».

№ 1165.

Тувинский молочный комбинат — электросварщиков, бухгалтера-ревизора, начальника котельной, рабочих-женщин в производственный цех аппаратчицами, маслоделами, в диетический цех, на мойку ванночек, машинистов в котельную, слесарей по обслуживанию технологического оборудования, уборщицу в административное здание, приемщиков-сдатчиков готовой продукции, приемщиков тары, сменных слесарей-электриков. Проезд на работу и с работы служебным автобусом. На территории завода работает столовая.

Обращаться по адресу: г. Кызыл, ул. Заводская, 36, телефоны 2-12-34, 2-55-18.

№ 1117.

Республиканское предприятие «Тувкоммунэнерго» — для работы в теплоэнергорайоне газоэлектросварщиков 5—6 разрядов, электрослесарей 4—5 разрядов, в транспортный цех водителей 1, 2, 3 классов.

Обращаться по адресу: г. Кызыл, ул. Кочетова, 100 а, телефон 2-33-31; ул. Рабочая, 2, в отдел кадров, телефон 2-51-18.

№ 1080.

Автобаза Совета Министров Тувинской АССР — водителей 1, 2 классов, газоэлектросварщика, токаря.

Обращаться по адресу: г. Кызыл, ул. Кечил-оола, 5, телефон 2-20-14.

№ 1140.

Кызылский госпединститут — механика гаража, столяра, слесаря, кубовщика в студенческое общежитие, рабочих на строительство столовой, уборщиц.

Обращаться по адресу: г. Кызыл, ул. Ленина, 34, пединститут, в отдел кадров, комната 208.

Управление Госстраха — квалифицированную машинистку.

Обращаться по адресу: г. Кызыл, ул. Комсомольская, 4, телефон 2-27-90.

Республиканская больница — медицинских сестер, санитарок, раздатчиц, сестер-хозяек, дворников, кассира, сантехников, электриков, механиков, секретаря-машинистку, кладовщика, делопроизводителя, прачек, столяра.

Обращаться по адресу: г. Кызыл, ул. Оюна Курседи, 163, в отдел кадров.

Кызылская швейная фабрика — швей, учениц швей, водителей, промерщиков тканей, настильщика тканей, секретаря-машинистку, уборщицу, курьера-уборщицу, портного по пошиву образцов, нормировщика, электрика.

Обращаться по адресу: г. Кызыл, ул. Горная, 104, в отдел кадров.

№ 1114.

Угольный разр... Хемский» — м... буровых станков ... автокрановщиков, ... слесарей, слесаре... монту горного ... дования, машини... сарей-сантехников, ... лей на ... БелАЗ-540, ... плотников-бетонщ... стера котельной. ... на работу выпл... районный коэффи... выдается бесплат...

Обращаться по ... г. Кызыл, разрез ... ский», в отдел ка... фон 2-24-48.

Хову-Аксынская фабрика — шв... швей (обеспечив... щежитием), касси... полнением обязан... ведующего хозяйс...

Обращаться по ... п. Хову-Аксы, шв... рика, телефон 2-3... зыл, ул. Горная, ... дел кадров, телеф...

Управление ... промышленности ... нистров Тувинской ... бухгалтера-ревизора ...

Обращаться по ... г. Кызыл, ул. Н... нальная, 60, ... 2-47-22, 2-47-34.

Управление мест... мышленности ... АССР — начальн... ектно-конструкторс... ро, старшего ... технолога мебельно... водства, инженера ... или техника-строит... шего бухгалтера ... конструкторского б...

Обращаться по ... г. Кызыл, ул. Оюна ... ди, 151, телефон ...

Спецбаза Тувдор... — старшего инжене... та по снабжению, ...

Обращаться по ... г. Кызыл, ул. Ма... 52, телефон 2-46-0...

Адрес редакции и телефоны

667000 г. Кызыл, ул. Ленина, 17.

ТЕЛЕФОНЫ: редактора — 2-34-98, заместителей редактора — 2-51-20, секретариата — 2-28-56, отделов: партийной жизни, пропаганды — 2-22-88, социалистического соревнования — 2-40-77, советского строительства и быта — 2-26-86, сельского хозяйства — 2-27-46, промышленности — 2-32-85, культуры — 2-29-54, информации — 2-25-74, писем и рабселькоров — 2-47-56, бухгалтерии, инспектора по приему объявлений (ул. Щетинкина и Кравченко, 46) — 2-12-45, типографии (гл. инженер) — 2-54-79. О недоставке газет звонить по телефону 2-32-75.

Типография управления по делам издательств, полиграфии и книжной торговли Совета Министров Тувинской АССР (г. Кызыл, ул. Щетинкина и Кравченко, 1). Тираж 24.590. Заказ № 1477. ТС 00562.

ГАЗЕТА ВЫ... ШЕСТЬ ... В НЕД...