Пролетарии всех стран, соединяйтесь!

ТУВИНСКАЯ ПРАВДА

Орган Тувинского областного комитета КПСС, Верховного Совета и Совета Министров Тувинской АССР

№ (10448) | Пятница, 1 июня 1979 года | Год издания 55-й | Цена 2 коп.

ятилетка: год четвертый

ЫСОКИМИ ТЕМПАМИ

...ковом объекте ны... года — свинокомп... Сукпаке — по-ударн...ются в эти дни ...тажники Кызыл...стка треста «Севе...электромонтаж».

...возглавляемая ...рошковым, ежедневно ...выполняет нормы ...ти на 4—5 процен... монтирует систему электроподогрева пола свинарника на 128 голов. Работу выполняет качественно, надежно.

Высокие темпы, хорошее качество работ характерны для этого коллектива. Не случайно он лидирует сейчас в социалистическом соревновании бригад участка. Здесь трудятся высококвалифицированные специалисты. У бригадира шестой разряд, у В. Н. Шмакова, А. М. Шушарина — пятый, постоянно повышают мастерство и монтажники Н. П. Кымасов, С. Г. Габро, М. И. Марфин.

Г. БЕССАРАБОВА,
инженер Кызылского участка треста «Северовостокэлектромонтаж».

На финише по-ударному

Хозяйства страны завершают сев яровых культур. Как сообщило ЦСУ СССР, на 28 мая ими занято 132,6 миллиона гектаров полей. Это 86 процентов плана.

Основной фронт работ сейчас — на полях хозяйств Сибири, Дальнего Востока, северных областей Казахстана и Российского Нечерноземья. Механизаторы используют технику высокопроизводительно, в две смены, наверстывают упущенное из-за непогоды время.

Зерновые и зернобобовые культуры, включая кукурузу на зерно, посеяны на площади 88,8 миллиона гектаров, что составляет 85 процентов плана.

Картофель и овощи размещены соответственно на 86 и 84 процентах отведенных площадей.

Продолжается сев сои, льна-долгунца, конопли, кормовых корнеплодов, однолетних и многолетних трав.

(Корр. ТАСС).

Качество — забота комсомольская

МОСКВА, 30 мая. (Корр. ТАСС). Забота о качестве продукции — кровное дело молодежи. Восемьсот тысяч юношей и девушек — участников патриотического движения «Пятилетке эффективности и качества — энтузиазм и творчество молодых!» — удостоены права работать с личным клеймом отделов технического контроля. Свыше двадцати тысяч комсомольско-молодежных коллективов сдают с первого предъявления всю выпускаемую продукцию.

Роли ВЛКСМ в развертывании массового движения молодежи по повышению качества продукции посвящена Всесоюзная научно-практическая конференция, открывшаяся сегодня на ВДНХ СССР. В ней принимают участие комсомольские работники, специалисты, молодые передовики производства. Они познакомятся с опытом организации социалистического соревнования за повышение эффективности производства и качества работы в комсомольских организациях Москвы, Ленинграда, а также Украины, Белоруссии, Грузии, обсудят вопросы его дальнейшего развития.

Сегодня — Международный день защиты детей



ЭТО — НАШЕ ЗАВТРА.

Фотомонтаж В. Савиных.

ОРМА — ЗАБОТА ДНЯ

ЫТЬ ЗАПАСУ ПРОЧНЫМ

...заторам нашего ...ынче предстоит за... не менее 7900 тонн ...тысячи тонн сена...

...посевные агрегаты ...ший подсолнечника, ...ченного для за... ...силос. Сев этой ...проведен на 360 ...На 200 гектарах ...лись плантации ... Подходит к кон... гороховo-овсяной сме... ...8 гектарах. Впер... ...в совхозе создан ...участок на 90 гек... Здесь будет выраща... ваться ценная кормовая культура — рапс. Посев ее провели своевременно, землю хорошо обработали, внесли минеральные удобрения, к которым рапс очень чувствителен. Даже при засушливой погоде мы сможем получить с гектара не менее 250 центнеров зеленой массы. Известно, что в европейской части страны урожайность этой культуры достигает тысячи центнеров зеленой массы с гектара. Усилит кормовую базу и люцерна, посеянная на ста гектарах.

Полеводы стараются не упустить сроки. На завершении сева смесей ударно трудятся экипажи посевных агрегатов кормодобывающей бригады А. В. Артна. Сейчас Флаг трудовой славы поднят в честь успехов В. Биче-оола, Б. Шимит-оола и Б. Кок-оола. При сменном задании посеять 15 гектаров они выполняют эту работу на 20—22 гектарах.

М. МУСИХИН,
директор совхоза «Буренский» Каа-Хемского района.

БЯЗАТЕЛЬСТВО ПОЛЕВОДОВ

...кормодобывающих ...Пий-Хемского района ...лось активное со... ...за быстрое и ка... ...проведение сева ...культур. Сюда ...6448 гектаров одно... ...трав, 1920 гектаров ..., 60 гектаров кор... В ближайшие три ...воды обязались за... посевную на этих ...

...других проводят ...ю кампанию на кор... поле земледельцы «Уюк». Полеводы ...ающей бригады ...уланова первыми в ...авершили сев одно... летних трав почти на двух тысячах гектаров и кукурузы — на тысяче гектаров.

Спорится работа и в совхозе «Красный пахарь». На 1.413 гектарах завершается посев овса, предназначенного на сено. На 715 гектарах досевается кукуруза, под которую отведены дополнительные площади. В бригаде С. Ф. Чекулаева постоянно лидирует молодой механизатор Алексей Калягин. У него лучшая в районе выработка. На тракторе К-701 он должен посеять за смену овес на 46 гектарах. Фактическая выработка поднимается до 160—170 процентов.

На полях района работают 67 посевных агрегатов. За сутки к посеянной площади добавляется 450—500 гектаров. Когда шел сев зерновых, суточная выработка превышала две тысячи гектаров. Земля продолжает получать подкормку. По плану предстоит внести 1500 тонн минеральных удобрений, вывезено на поля более тысячи тонн.

В. ЕВСЕЕВ,
главный агроном Пий-Хемского районного управления сельского хозяйства.

ОЛНЕЕ ИСПОЛЬЗОВАТЬ РЕЗЕРВЫ

...обкома КПСС и Со... ...стров Тувинской ...инняли постановле... ...рактических зада... ...ализации указаний ...С и Совета Минист... ...Р по увеличению ...ства и повышению ...кормов в 1979 го... ...всех совхозах рес... ...говорится в нем, ...но создать самосто... ...отрасль кормопро... Для этой цели ...организовать спе... ...анные звенья и ...укомплектовать их ...нужных машин, за... ...ими землю, до... ...ания по производ... ...ов высокого каче... ...ты выработки и ...Накопление кор... ...но вестись по пе... технологии.

...выполняются эти ...ложения? Агроно... отдел Министерст... ...ого хозяйства до... ...райсельхозуправле... ...ия по дополни... посеву кормовых ...воливу их, а также ...тия по быстрейше... ...ению строитель... ...осных и сенажных ...созданию экспресс... ...ий. На местах ...ются меры для пре... ...намеченного в ...Сейчас заканчивает... ...ределение среди сов... ...одительно выде... ...семян кормовых ...

...ованнее, других ...ается эта работа ...их имени XXV ...КПСС, имени 50-ле... ...Р, «Пламя револю... ...ени С. К. Тока, ...йственной опыт... ...ции, «25 лет ...«Свобода труда», ...», «Красный па... ...других хозяйствах.

ИСПОЛЬЗОВАТЬ РЕЗЕРВЫ

СЕЛЬСКОХОЗЯЙСТВЕННЫЙ ОБЗОР

Кстати, в Ильинке кормопроизводство, как отдельная отрасль, существует уже много лет. Практика показала правильность и целесообразность такого хозяйствования. В совхозе каждый год с хорошо ухоженных и тщательно убираемых кормовых угодий получают сравнительно неплохие урожаи сена. Солома здесь тоже всегда прессуется, и тюки доставляются непосредственно к местам стойлового содержания скота. Словом, на строгом учете агрономической службы совхоза имени XXV съезда КПСС находятся все резервы накопления кормов. И что важно, они неплохо используются.

Однако так поступают не везде. Следует решительнее переходить от слов к делу в совхозах Овюра, Барун-Хемчика, Тес-Хема. Особенно большую работу предстоит провести в этом направлении специализированному на заготовке кормов совхозу «Ак-Чыраа». Прошлогодняя сенокосная страда выявила здесь много недостатков организационного и технического плана, из-за чего хозяйство так и не смогло выйти на запланированные рубежи. Неподготовленными вели косовицу трав прошлым летом на лугах Тоджи кормозаготовители Улуг-Хема, Пий-Хема, пригородных хозяйств Кызыла.

Нынче на кормовые цели необходимо посеять кукурузу на 27.387, однолетние травы — на 69.589, корнеплоды — на 315, многолетние беспокровные травы — на 520 гектарах. На конец мая эти культуры были размещены соответственно на 6811, 19.741, 107 и 26 гектарах, что составляет от двадцати до тридцати процентов к плану. Неоправданно медленно разворачиваются кормозаготовители совхозов «Великий Октябрь», «Россия», «Хадын», «Ак-Дуруг», «Пограничный», «Сукпак», «Новый путь», «Искра», «Чыраа-Бажы» и другие. Во многих хозяйствах вообще не приступили к севу кормовых культур. Полив сенокосов и пастбищ также желает много лучшего. Совхозы, располагающие агрегатами для приготовления витаминной травяной муки, не приступили к наладке этих машин. Плохо выполняются мероприятия по приведению в надлежащий порядок силосных и сенажных траншей.

Время не ждет. Недалек тот день, когда выведут на луга свои машины сенозаготовители. Чтобы быть готовыми заготавливать прогрессивными методами качественные корма, уже сегодня надо продумать до деталей весь план «зеленой жатвы» и предусмотреть все необходимое для ее благополучного исхода. Кормовая база в каждом совхозе должна быть прочной. Долг партийных, советских и хозяйственных органов — сделать все возможное для создания прочной кормовой базы в каждом совхозе.

СОВЕТСКО-ВЕНГЕРСКИЕ ПЕРЕГОВОРЫ

30 мая в Будапеште начались переговоры партийно-правительственной делегации СССР в составе товарищей Л. И. Брежнева (глава делегации), А. А. Громыко, К. У. Черненко, К. В. Русакова, И. В. Архипова, В. Ф. Добрика и В. Я. Павлова с партийно-правительственной делегацией ВНР, в состав которой входят товарищи Я. Кадар (глава делегации), П. Лошонци, Д. Лазар, К. Немет, А. Денеш, Л. Мехеш, Ф. Пуйя, М. Сюреш.

Я. Кадар сердечно приветствовал Л. И. Брежнева, членов советской делегации. Он подчеркнул, что настоящий визит, являясь событием первостепенной важности в венгеро-советских отношениях, имеет большое международное значение. Визит демонстрирует, что Советский Союз и Венгрию соединяют прочные узы братской дружбы.

Л. И. Брежнев выразил глубокую благодарность за радушную встречу. Он подчеркнул, что советские коммунисты, весь советский народ высоко ценят нерушимую советско-венгерскую дружбу и тесное сотрудничество между партиями и народами обеих стран.

Стороны обменялись информацией о важнейших направлениях работы КПСС и ВСРП, советского и венгерского народов по осуществлению решений XXV съезда КПСС и XI съезда ВСРП.

С большим удовлетворением было отмечено широкое и динамичное развитие советско-венгерских отношений во всех областях — политике, экономике, идеологии. В решающей мере этому способствуют тесные взаимосвязи между КПСС и ВСРП, которые получат дальнейшее развитие в предстоящие годы. СССР и ВНР намерены углублять взаимодействие в хозяйственной сфере и добиваться на путях кооперации и специализации производства более полного использования преимуществ равноправного и взаимовыгодного сотрудничества друг с другом. Высказана взаимная заинтересованность в дальнейшем расширении связей в области культуры.

Л. И. Брежнев и Я. Кадар подчеркнули, что КПСС и ВСРП, советский и венгерский народы видят в своем братском сотрудничестве важный фактор укрепления социалистического содружества и его международного влияния.

Состоялся обмен мнениями по актуальным международным проблемам. Была дана совместная оценка складывающейся в мире обстановки, перспектив углубления борьбы за мир и безопасность народов. Было подчеркнуто, что Советский Союз и Венгрия вместе с другими братскими странами будут и дальше делать все от них зависящее в целях укрепления разрядки международной напряженности, придания этому процессу необратимого характера.

Партийно-правительственные делегации обеих стран подчеркнули актуальность новых инициатив стран — членов Варшавского Договора, направленных на укрепление доверия между государствами и достижение военной разрядки на европейском континенте.

СССР и ВНР считают, что для укрепления международной безопасности и мира исключительно важное значение будет иметь предстоящее заключение договора между СССР и США об ограничении стратегических наступательных вооружений.

Переговоры проходят в теплой, дружеской атмосфере, при полном взаимопонимании и единстве взглядов по всем обсуждающимся вопросам.

В переговорах принимают также участие: с советской стороны — член ЦК КПСС, заведующий Отделом ЦК КПСС Л. М. Замятин, член Центральной ревизионной комиссии КПСС, помощник Генерального секретаря ЦК КПСС А. И. Блатов, заместитель заведующего Отделом ЦК КПСС Г. А. Киселев, руководитель группы консультантов Отдела ЦК КПСС Н. В. Шишлин, старший помощник министра иностранных дел СССР В. Г. Макаров; с венгерской стороны — заведующий Международным отделом ЦК ВСРП Я. Берец, заместитель заведующего Отделом агитации и пропаганды ЦК ВСРП Л. Фодор, заместитель министра иностранных дел ВНР И. Рошка.

Переговоры будут продолжены.





30 мая из Москвы в Будапешт прибыла советская партийно-правительственная делегация во главе с тов. Л. И. Брежневым. На снимке: во время встречи в аэропорту.

(ТАСС. Снимок принят по фототелеграфу).

ВОЗЛОЖЕНИЕ ВЕНКОВ

БУДАПЕШТ, 30 мая. (Спец. корр. ТАСС). В центре венгерской столицы на площади Героев в граните увековечена память сынов венгерского народа — борцов за национальное освобождение. Сегодня советская партийно-правительственная делегация во главе с товарищем Л. И. Брежневым возложила к памятнику венок с надписью на ленте: «Венгерским героям, павшим в борьбе за свободу и независимость своей родины».

На площади Свободы возвышается увенчанный пятиконечной звездой памятник советским воинам-освободителям. Леонид Ильич Брежнев от имени советской делегации возложил к подножию монумента венок. На его ленте надпись: «Советским воинам, павшим в боях за освобождение Венгрии от фашизма».

Минутой молчания члены делегации почтили память венгерских и советских героев.

На площади Героев и площади Свободы были выстроены почетные караулы.

Вместе с советской делегацией при возложении венков были товарищ П. Лошонци, другие партийные и государственные деятели Венгрии.

УКАЗ
ПРЕЗИДИУМА ВЕРХОВНОГО СОВЕТА ТУВИНСКОЙ АССР

О проведении выборов в Верховный Совет Тувинской АССР по Юго-Восточному избирательному округу № 5 г. Кызыла

Президиум Верховного Совета Тувинской АССР постановляет:

В соответствии со статьей 57 Закона Тувинской АССР «О выборах в Верховный Совет Тувинской АССР» назначить выборы в Верховный Совет Тувинской АССР по Юго-Восточному избирательному округу № 5 г. Кызыла на воскресенье 1 июля 1979 года.

Председатель Президиума Верховного Совета Тувинской АССР М. МЕНДУМЕ.
Секретарь Президиума Верховного Совета Тувинской АССР С. КРАСНЫЙ.

г. Кызыл, 30 мая 1979 года.

Партийная жизнь: стиль работы

КОНТРОЛЬ ДЕЯТЕЛЬНОСТИ АДМИНИСТРАЦИИ

Важнейшая составная часть политической и организаторской работы партийной организации — это осуществление права контроля деятельности администрации. Основные цели партийного контроля — решительно вскрывать и устранять недостатки, укреплять партийную и государственную дисциплину, повышать ответственность каждого работника за порученное дело и на этой основе обеспечивать успешное выполнение государственных планов и социалистических обязательств.

В первичных партийных организациях Улуг-Хемского района созданы и действуют семнадцать комиссий по контролю деятельности администрации.

Райком КПСС, помогая первичным партийным организациям в формировании комиссий, стремился к тому, чтобы в них вошли наиболее подготовленные, принципиальные и активные коммунисты, способные на деле действенно контролировать исполнение директив партии и правительства. В ходе отчетно-выборных собраний в комиссии были введены 62 рабочих — механизаторы, чабаны, доярки, скотники, представители других профессий, 12 специалистов всех отраслей народного хозяйства.

В составе каждой комиссии три-пять человек — в зависимости от объема предстоящей работы. Это в основном коммунисты с большим партийным стажем, с опытом организаторской работы, инициативой и умением правильно решать выдвигаемые жизнью задачи. Среди них можно назвать звеньевого поливальщиков совхоза «Свобода труда» К. Ч. Натпит-оола, передовых механизаторов совхоза «Улуг-Хая» Ч. Д. Самбала, совхоза «Дружба» Н. С. Санько и других.

Организационный отдел райкома КПСС постоянно уделяет внимание тому, чтобы комиссии по контролю деятельности администрации работали целенаправленно, помогали хозяйственным руководителям, специалистам в улучшении организации труда, своевременно вскрывали и устраняли недостатки, давали необходимые рекомендации и направления по совершенствованию производства. Работники райкома, бывая в первичных партийных организациях, проводят инструктивные совещания с председателями и членами комиссий, подсказывают им, на что обратить главное внимание.

Много полезного узнали члены комиссий на семинарах, проведенных, например, в первом квартале в партийных организациях совхозов «Ак-Дуруг», «Свобода труда», «Дружба». Председателям комиссий помогли составить план работы. Они получили советы, как организовать контроль, кого можно привлекать к проверкам. И надо сказать, что эти рекомендации помогли им в работе. Умело направляют деятельность комиссий секретари парткомов совхозов «Свобода труда» О. М. Седии, «Ак-Дуруг» — Р. С. Хунай-оол.

Как правило, все комиссии после проверки состояния дел на производстве делают сообщения или на заседаниях парткомов и партбюро, или на партийных собраниях. На их заседания приглашаются руководители хозяйства, управляющие, бригадиры, специалисты, которые несут ответственность за состояние дел на проверенном участке производства.

В начале зимовки в партком совхоза «Свобода труда» поступил сигнал о неправильном хранении кормов. Партком поручил проверить его комиссии по контролю за кормопроизводством. Ее председатель К. Ч. Натпит-оол совместно со своим активом проверил все чабанские стоянки, молочнотоварную ферму. Действительно, выявилось немало фактов не только небрежного хранения кормов, их потравы, но и бесхозяйственного расходования. Председатель комиссии обстоятельно доложил парткому результаты проверки. Виновникам беспорядков и прежде всего специалистам и бригадирам был предъявлен строгий спрос за безответственное отношение к расходованию кормов. В результате совхоз неплохо закончил зимовку.

Или другой пример. В совхозе «Ак-Дуруг» комиссия по контролю за использованием поливных земель, которую возглавляет Т. Д. Чечек-оол, проверила ход полива и качество обработки политых земель. Проверка показала, что эта важная работа ведется недоброкачественно. Было срочно созвано партийное собрание в полеводческой бригаде. Председатель комиссии в своем сообщении подчеркнул, что качество полива находится в прямой зависимости от оплаты труда поливальщиков, их бытовых условий. Но ни дирекция, ни профсоюзная организация своевременно не решили этот вопрос, в результате чего люди в поле были предоставлены самим себе, даже итоги соревнования не подводились, за качеством работы не следили ни бригадиры, ни специалисты. Коммунисты потребовали на собрании от руководства совхоза возместить затраты на повторный полив 60 гектаров за счет агронома и бригадира отделения Кызыл-Даг.

В совхозах района важнейшей отраслью является животноводство. Поэтому партийные организации больше внимания уделяют выполнению заданий производства продукции на фермах и в чабанских бригадах. Первая их забота — кормовая база. Во всех совхозных партийных организациях есть комиссии по контролю за производством и качеством кормов. Летом они держат в поле своего зрения заготовку кормов, зимой — их скармливание. Активно действуют такие комиссии в совхозах «Свобода труда» и «Дружба».

Немало добрых дел на счету у комиссий других партийных организаций, например, Шагонарского автопредприятия, ПМК треста «Тувинсельстрой», треста «Шагонартяжстрой». Примечательно, что они не ограничивают свою деятельность только вскрытием недостатков и привлечением виновников к ответу, но и добиваются устранения недочетов, сами участвуют в организации работы.

Партийные организации района широко используют и такую форму контроля деятельности администрации, как отчеты на бюро, собраниях руководителей хозяйств, предприятий, специалистов, бригадиров, мастеров. Как правило, такие отчеты проходят активно, дают много полезного и другим руководителям. Отчетам предшествует проверка положения дел, которую проводят или секретарь партоорганизации или комиссии.

Вместе с тем не все комиссии по контролю действуют так активно. Еще нет систематичности в их работе. Бывают случаи, что проверки проводятся поверхностно, без глубокого анализа причин слабой организации труда на производственных участках, расстановки рабочей силы. Некоторые комиссии и их председатели недостаточно самостоятельны, инициативны. Это относится к комиссиям партийных организаций совхозов «25 лет РККА», имени Жданова, райпо.

Бюро райкома КПСС, анализируя работу комиссий, отметило и такой недостаток, как слабое привлечение к их деятельности широкого актива, в частности, профсоюзных и комсомольских организаций, почему контроль и не носит массового и разностороннего характера. Партийные организации не направляют комиссии на усиление воспитательной работы, их члены редко беседуют с животноводами, механизаторами по поводу вскрытых недостатков. Серьезным упущением является и то, что нет повседневного контакта в действиях комиссий партийных организаций и групп, постов народного контроля.

Ноябрьский (1978 г.) Пленум ЦК КПСС выдвинул задачу повышения исполнительской дисциплины на всех участках производства. Долг партийных организаций — путем улучшения работы комиссий по контролю деятельности администрации содействовать лучшему решению хозяйственных задач. И мы стремимся, чтобы эта важная работа была более глубокой, эффективной, нацеливала людей на устранение недостатков, лучшее использование резервов производства.

У. ДОСПААНЧИК,
инструктор Улуг-Хемского райкома КПСС.



Еще несколько месяцев назад Валентина Седова была ученицей резчицы закройного цеха Кызылской швейной фабрики Нины Александровны Данковцевой. Сейчас работает самостоятельно, ей присвоен IV квалификационный разряд. Но, как и во время ученичества, Валентина частенько обращается за советом к своей наставнице. В том, что ее подшефная начала уверенно выполнять и перевыполнять норму выработки, большая заслуга Нины Александровны.

На снимке: Н. А. Данковцева (слева) и Валентина Седова. Фото А. Белогорского.

Отдел официальной информации

ВЫСОКАЯ МИССИЯ УЧИТЕЛ

Совет Министров Тувинской АССР обсудил отчет председателя исполкома Дзун-Хемчикского районного Совета народных депутатов Б. Б. Чюдюка «О работе исполкома по повышению роли учителя как воспитателя учащихся». В ходе обсуждения было отмечено, что в районе широкое развитие получило народное образование, значительно укрепилась материально-техническая база средних и восьмилетних школ, в них работает более пятисот учителей, большинство из которых достойно выполняют возложенную на них высокую миссию — нести молодому поколению знания, воспитывать его в духе коммунистической морали и нравственности.

Но вместе с этим в принятом по отчету постановлении подчеркивается, что в работе исполкома райсовета и его отдела народного образования по повышению роли учителя как воспитателя учащихся еще немало недостатков. Кроме январских и августовских их совещаний, других общерайонных мероприятий по изучению и освоению передового опыта организации внеклассной работы здесь не бывает; слаба работа с родительской общественностью; не в полной мере используются возможности внешкольных учреждений для осуществления воспитательной работы по месту тельства учащихся. И в оно, и в педагогических лективах мирятся с па ностью отдельных учит которые ограничивают деятельность в школе проведением уроков, как нарушением трудовой циплины среди учащ аморальным поведением дельных из них.

Следствием неудовл рительной работы по шению роли и ответстве ти педагога в вос нии подрастающего по ния явилось то, что в оне плохо выполняется о всеобуче, имеют место сев учащихся из школ вонарушения среди уча ся.

Совет Министров ре лики потребовал от исп ма районного Совета на ных депутатов принять тельные меры к устран недостатков в работе с гогическими кадрами, ес вать им надлежащие усл для труда и быта с тем бы на этой основе доб повышения уровня обуч и воспитания учащейся дежи. Для достижения го исполкому райсовета отделу народного обра ния надлежит осуще ряд конкретных мер тий, содержащихся в новлении.

ПЛАНЫ И СВЕРШЕНИ

КОЛЬСКАЯ СВЕРХГЛУБОКА

Кольская сверхглубокая скважина миновала отметку 9 тысяч метров. О научном и практическом значении этого эксперимента рассказывает кандидат технических наук Лев Шадрин:

— Хотим мы того или нет, но уже в наши дни мир поставлен перед фактом истощения недр в приповерхностной зоне земли. Вот почему разведка и разработка полезных ископаемых перемещается в глубинные слои земной коры.

В 1961 году наши специалисты обосновали техническую возможность бурения скважин на глубину 15—18 километров. Сверхглубокое бурение должно было стать средством изучения земной коры в наиболее важных и характерных геологических регионах. При этом не исключалась возможность разгадки тайн происхождения нефти и газа, а также возникновения и накопления рудного вещества в нижних «примантийных» слоях земной коры.

В мае 1970 года была начата проходка 15-километровой скважины, заложенной на севере Кольского полуострова неподалеку от города Заполярного. Цель — всестороннее исследование глубинных недр Балтийского кристаллического щита, который является одним из древнейших образований земной коры. Предусматривался непрерывный отбор образцов на всем протяжении ствола скважины, выявление причин расслоения земной коры, изучение влияния «базальтового» слоя на образование рудоносных растворов и глубинных залежей полезных ископаемых. Важным промежуточным рубежом стала достигнутая в апреле 1975 года отметка 7263 метра. А далее проходка скважины была временно остановлена для замены исчерпавшего свои технические возможности наземного оборудования.

Хотя забой находился лишь на полпути к намеченной цели, первый этап проходки Кольской сверхглубокой скважины дал ученым много новых сведений.

Считалось, что температура недр увеличивается на 1 градус по Цельсию через каждые 100 метров. Это значит, что на предельной отметке температура не должна превышать 150 градусов. Такой «мягкий» температурный прогноз устраивал как буровиков, так и геофизиков. Бурение и электрометрические исследования при таких температурах достаточно хорошо освоены.

Однако прогноз оказался верным лишь для верхнего трехкилометрового слоя. Далее температура росла с глубиной почти вдвое быстрее, чем предполагалось. В частности, на промежуточной отметке она составляла уже около 120 градусов. Если при дальнейшем углублении температура будет нарастать столь же интенсивно, то на проектной глубине она приблизится к 270 градусам.

В чем причина такой аномалии? Это станет известно после получения и обработки дополнительных данных на последующих этапах бурения.

Но, пожалуй, больше всего взволновало ученых крушение еще одной гипотезы, согласно которой считалось, что в земной коре на больших глубинах не может быть никаких водных растворов и обменных газовых процессов. Фактически же оказалось, что на глубине свыше четырех с половиной километров имеются трещиноватые проницаемые пласты, содержащие водород, гелий, метан, углекислоту, тяжелые углеводородные вещества биогенного происхождения.

После отметки 7263 метра на Кольской скважине была смонтирована новая установка, изготовленная на Уральском машиностроительном заводе по специальному техническому заданию. Естественно, новая установка мощнее своей предшественницы, ее вышка «ростом» с 24-этажный дом имеет грузоподъемность свыше 300 тонн. Управление буровыми машинами и механизмами осуществляется автоматически мощью компьютера.

Кроме того, в ком грузоподъемного об вания входит дополн ная технологическая о ка, которая позволяет ду с традиционной с проходки скважины да процесс бурения межается с операц подъема бурильной ны для замены изноше долота) использовать работанный инженерам прерывный метод бу скважины без подъема лонны.

Сущность метода со в том, что изношенное то в единой сборке с буром поднимается верхность внутри непо ной колонны труб с щью стального каната, позволяет в 4—5 раз с тить время для замен ношенного долота новы

Как и на первом сейчас проходка сква ведется со сплошным ром образцов глубинных ных пород. Поднятый верхность керн распи ют вдоль оси. Одна пол ка передается на гос ственное хранение, а в становится предметом стороннего изучения.

В настоящее время кольская сверхглубокая с на является рекордно кристаллических пород следования Балтий щита продолжаются.

(АП

СЕМИНАР ПАРТИЙНЫХ РАБОТНИКОВ

В обкоме КПСС состоялся трехдневный семинар заведующих организационными отделами Кызылского горкома и райкомов партии.

С докладами на семинаре выступили заведующие отделами обкома КПСС: организационно-партийной работы В. П. Суров — «О задачах орготделов горкома, райкомов КПСС по дальнейшему совершенствованию организационно-партийной работы», общим отделом А. А. Ромашов — «Контроль и проверка исполнения принятых решений — важнейшее средство партийного руководства хозяйственным и культурным строительством», председатель партийной комиссии обкома КПСС Н. П. Федоров — «О повышении эффективности работы партийных комиссий», первый секретарь обкома ВЛКСМ Г. С.-М. Иргит — «XXV съезд КПСС и XVIII съезд ВЛКСМ о повышении уровня работы комсомольских организаций по коммунистическому воспитанию молодежи».

Перед участниками семинара также выступили с докладами по различным вопросам партийно-организационной работы другие работники обкома КПСС. Содержательным был обмен опытом работы. Заведующие организационными отделами горкома и райкомов КПСС рассказали о практике работы по приему в партию и воспитанию молодых коммунистов, о контроле за исполнением решений, планировании партийной работы, реализации критических замечаний коммунистов и по другим вопросам.

Участники семинара выезжали в Хову-Аксы. Там они ознакомились с практикой работы партийной организации и дирекции комбината «Тувакобальт» по внедрению опыта ростовчан «Работать без отстающих».

ПОЛИТИЧЕСКИЕ БЕСЕДЫ

Ленинская партия — партия интернационалистов

В СОВРЕМЕННЫХ условиях, когда ведется острейшая идейно-политическая борьба между социализмом и капитализмом, когда, с одной стороны, неуклонно развертывается всемирный революционный процесс, а с другой — все более очевидно проявляет себя консолидация реакционных империалистических сил, — в этих условиях неизмеримо возрастают значение и роль пролетарского, социалистического интернационализма как идеологии и политики сплочения всех участников борьбы за мир, демократию и социализм. Империалистическая пропаганда, буржуазные идеологи, ревизионисты разного толка ныне, как никогда, стремятся расколоть ряды коммунистов, делают ставку на национализм, пытаются исказить сущность пролетарского интернационализма, ослабить его действенность.

Но марксисты-ленинцы повсеместно дают решительный отпор противникам интернациональной солидарности трудящихся.

В первых рядах борцов за сохранение в чистоте и неприкосновенности марксистско-ленинских принципов интернационализма, за их творческое развитие и применение идет КПСС — партия последовательных интернационалистов. «Мы, советские коммунисты, — говорил на XXV съезде КПСС товарищ Л. И. Брежнев, считаем защиту пролетарского интернационализма святой обязанностью каждого марксиста-ленинца».

I.

ИДЕИ пролетарского интернационализма выработали, научно обосновали и впервые применили основоположники научного коммунизма. К. Маркс и Ф. Энгельс сформулировали в «Манифесте Коммунистической партии» боевой лозунг международного рабочего класса: «Пролетарии всех стран, соединяйтесь!». Они создали первую международную коммунистическую организацию — Союз коммунистов, первое интернациональное объединение передовых пролетариев — Международное товарищество рабочих — I Интернационал.

Продолжая дело, начатое основоположниками научного коммунизма, ленинская партия большевиков с первых же дней своего существования развернула борьбу за общие, интернациональные цели пролетариата России и рабочих всех стран. Как указывал В. И. Ленин, интернационализм на практике — это «беззаветная работа над развитием революционного движения и революционной борьбы **в своей** стране, поддержка (пропагандой, сочувствием, материально) **такой же борьбы,** такой же линии, и **только ее одной,** во **всех** без исключения странах» (Полн. собр. Соч., т. 31, стр. 170).

Великим вкладом в интернациональную борьбу трудящихся явились всемирно-исторические победы советского народа, одержанные под руководством Коммунистической партии. Триумф Октябрьской социалистической революции, разгром гитлеровского фашизма и японского милитаризма, построение первого в истории развитого социалистического общества в нашей стране — эти и другие эпохальные свершения оказали решающее влияние на весь мировой революционный процесс.

Одним из самых ярких выражений интернационалистского характера деятельности КПСС является ее национальная политика. Ленинская партия в процессе победоносного социалистического строительства обеспечила расцвет и сближение советских наций, их фактическое равенство. На этой основе сложилась и закалилась дружба советских народов, ставшая одним из главных источников победы СССР в Великой Отечественной войне.

В ходе строительства развитого социализма сложилась новая социальная и интернациональная общность людей — советский народ, широко развернулся процесс интернационализации всех сторон общественной жизни. Выполняя решения XXV съезда КПСС, партия, советский народ делают новые шаги по пути укрепления и развития единого народнохозяйственного комплекса страны, совершенствования межнациональных отношений, обеспечивают дальнейший расцвет многонациональной советской культуры. Достижения в области развития межнациональных отношений и укрепления дружбы советских народов закреплены в новой Конституции СССР — Основном Законе развитого социализма.

Руководствуясь интернациональным марксистско-ленинским учением, осуществляя его на практике, КПСС подчиняет принципу пролетарского интернационализма и свою внутреннюю организацию.

Большевистская партия с момента своего рождения стала интернационалистской. Партия, писал В. И. Ленин, стремясь «уничтожить всякую мысль о ее национальном характере, дала себе наименование не русской, а российской» (т. 10, стр. 267). На II съезде РСДРП В. И. Ленин решительно выступил против предложения оппортунистов из Бунда о построении партии как объединения национальных организаций, независимых от общепартийного центра. Партия была создана как единый, целостный интернациональный организм.

В настоящее время КПСС представляет собой систему местных партийных организаций союзных и автономных республик, краев, областей и автономных округов, руководимых ленинским Центральным Комитетом. Партия объединяет представителей свыше ста наций и народностей страны.

Все партийные организации автономны в решении вопросов, имеющих местное значение, но все они последовательно осуществляют единую для всей партии Программу, руководствуются едиными уставными нормами партийной жизни, выполняют решения общепартийных съездов, директивы и указания штаба партии — ее Центрального Комитета.

II.

ПОСЛЕДОВАТЕЛЬНО интернационалистской и по характер носит ленинская миролюбивая внешняя политика КПСС. Она преследует цель создания наиболее благоприятных условий для развития и укрепления сил демократии, социального прогресса и социализма во всех странах спасения человечества от ужасов термоядерной войны, развертывания равноправных и взаимовыгодных связей, сотрудничества между государствами и народами.

Отношения, существующие между народами и странами социалистического содружества, далеко выходят за рамки общедемократических принципов равноправия, невмешательства, уважения суверенитета и территориальной целостности государств. Эти отношения строятся на основе социалистического интернационализма, то есть пролетарского интернационализма, распространенного на сферу межгосударственных отношений.

Идеям пролетарского, социалистического интернационализма наша партия и народ верны и во взаимоотношениях со странами, освободившимися от колониального гнета, со всеми народами, которые сражаются за свою свободу.

Ярким проявлением интернационалистской позиции КПСС, Советского Союза явилась помощь героическому Вьетнаму и в его борьбе против империалистических захватчиков, в отражении вероломной агрессии, развязанной реакционной правящей верхушки Китая.

СССР твердо поддерживал и поддерживает правое дело народов Лаоса и Кампучии, Анголы и Эфиопии, Афганистана и Южного Йемена, борьбу арабских народов, добивающихся ликвидации последствий израильской агрессии не на основе сепаратных сделок, под диктовку империалистических сил, а с участием всех заинтересованных сторон, включая Организацию освобождения Палестины.

XXV съезд КПСС, глубоко проанализировав основные тенденции мирового революционного процесса, показал, что содержание этого процесса углубляется: в нем возрастает удельный вес социалистических задач, происходит сближение между отдельными потоками антиимпериалистического движения, повышается активность международного рабочего класса. 70-е годы стали периодом рекордного взлета забастовочной борьбы во многих странах капитала.

Рост возможностей и влияния реального социализма, коммунистического и рабочего движения делает актуальной задачу дальнейшего интернационального сплочения коммунистов мира. В этой связи КПСС особое значение придает борьбе против усиливающегося стремления буржуазных политиков и идеологов расшатать единство борцов за демократию и социализм, столкнуть одну коммунистическую партию с другой, превратить имеющиеся у них различия в подходах к тем или иным вопросам в разногласия, а разногласия — в раскол. Организация решительного отпора этим поползновениям классового противника тем более необходима, поскольку и в рядах самого революционного движения находятся некоторые элементы, которые не прочь объявить пролетарский интернационализм устаревшим, противопоставить национальное интернациональному, приписать КПСС намерение навязать свой опыт другим странам.

Такого рода выводы верждения, разумеется, могут не встречать пр действия, ибо они, что вается, наводят лишь те ясный день. Наша па как известно, еще в 19 ду на своем XX съезд помнила высказывание Ленина о неодинаковом наций к новому общест записала: «Вполне за мерно, что формы пер стран к социализму в нейшем будут все более нообразными». КПСС в —и это тоже хорошо и но — с большим вниман носилась и относится к честву других компарт их опыту. Закономерен терес всех марксистов-л цев, всех подлинных ре ционеров к практике ного социализма, к Советской страны, так это **победоносный опыт** как отмечалось на меж родной теоретической к ренции в Софии 12—1 кабря 1978 года, соде уроки, подтвержденные проверенные жизнью и тому полезные для бор любых условиях.

КПСС — партия Вел Октября, партия Ленин всей своей деятельно как на международной а так и внутри страны сп ствует упрочению союза бочих разных стран, их дународному братству. тернационализме, в вер марксизму-ленинизму — лог дальнейшего уско революционного проц полного торжества иде коммунизма.

В. ИВАНО
доктор историческ наук, профессор.

...УСТЬ ВСЕГДА ...УДЕТ СОЛНЦЕ

...ября — День защиты детей. Тридцать лет ...сть традиция отмечать этот день, как праздник по..., которым предстоит строить будущее, и как день ...ы за права и свободы, за счастье каждого рожден... на Земле.

...обенно торжественным должен стать этот день в ...ом году, провозглашенном Международным годом ... Внимание прогрессивной мировой общественно... ...ковано к детям, к их положению, их нуждам, их ...ему. Как сказал в приветственном выступлении ...ря 1979 года товарищ Л. И. Брежнев, «дети — ...ше будущее, им придется продолжить дело отцов ...ерей. Они, я уверен, сделают жизнь на земле луч... ...счастливее. А наш долг постараться, чтобы дети ...родов не знали войн, чтобы у них было спокойное, ...ное детство».

...Советской стране все честные труженики, вся об...ность постоянно прилагают силы и старания, что... ...беспечить счастливое детство каждому ребенку. Свя...нляем мы ленинский завет: «Все лучшее—детям». ...ество развитого социализма не жалеет средств на ...е здоровья матери и ребенка, на осуществление ...ьезной программы образования и воспитания под...щего поколения. Каждый пятилетний план содер...ирокую программу конкретных мер, направленных ...альнейшее улучшение охраны материнства и детст...репление здоровья детей, совершенствование их ...ания и образования. «Жизнь всех детей могла бы ...счастливее, если бы правительства и все общест...ялись бы к ним с такой же заботой, какой ок...ы дети в социалистических странах», — так ска... ...заявлении Международной демократической фе... ...женщин в связи с провозглашением 1979 года ...ребенка, и прежде всего здесь имеется в виду Со... Союз. Не случайно и Всемирную конференцию ...рное и счастливое будущее для всех детей» наме...ровести в сентябре нынешнего года в столице на... Родины — Москве. Насыщен Международный год ...а и другими мероприятиями, проводимыми в на...стране: международными встречей деятелей литера... и искусства для детей, конкурсом детского рисунка ...ому миру»... Праздник детей всей планеты «За сча...ое детство в мирном мире» состоится в Артеке.

...оветские люди рассматривают Международный год ...ка как год солидарности и борьбы всех прогрессив... ...ла планеты против голода и нищеты, детских смер... ...страданий, расовых и социальных унижений де... ...их год борьбы за будущее человечества», — сказа... ...докладе на пленуме Комитета советских женщин ...председатель Герой Советского Союза Валентина Ни...ва-Терешкова. Она подчеркнула, что многое пред... ...сделать и в нашей стране для выполнения постав... ...XXV съездом КПСС задач дальнейшего совершен... ...ания охраны материнства и детства, системы до... ...ного воспитания, организации комплексного воспи... ...детей и молодежи в целях обеспечения гармонично... ...вития подрастающего поколения.

...ного в этих направлениях делается и в нашей рес...ике. Намечен и утвержден бюро Тувинского обкома ...широкий комплексный план организации отдыха и ...ития детей и подростков в период школьных кани... ...начинающихся сегодня. Идут смотры дошкольных ...их учреждений и школьных интернатов. Повсемест... ...во всех районах и школах проходят сейчас фестивали ...ого художественного творчества, победители которых ...ут 7 июля на республиканском детском фестивале ...ды. Всемерно поощряется развитие детского тех...ого и декоративно-прикладного творчества, республ...кая выставка которого откроется сегодня в парке ...туры и отдыха имени Гастелло в Кызыле. Дети Со... Тувы, окруженные заботой своих учителей, вос...телей, родителей и общественности, учатся и игра... ...знавают основы трудовых навыков и искусств, по... ...ут отражают мир в своем детском творчестве. Они с ...ла учатся дружить со своими сверстниками независи... ...от их расовой или национальной принадлежности, ...языка и цвета кожи. Вместе со взрослыми подра... ...ее поколение Советской Тувы протестует против ...ы войны и черных дел милитаристов на Западе и ..., вносит посильный вклад в дело мира на Земле. ...робнее о жизни детей нашей республики расска... ...предлагаемая вниманию читателей нашей газеты ...ка материалов из различных районов.

...ем же все активными и достойными участниками ...ународного года ребенка — года борьбы за счаст... ...будущее человечества! Своими делами, трудом, ...ием в воспитании подрастающего поколения и дви... ...за мир на всей планете подкрепим желание каж... ...кто любит Землю и жизнь на Земле, любит труд ...ественно, любит наследников нашей жизни и труда — ...усть всегда будет солнце!

«...В Советском Союзе мы стараемся сделать все, чтобы годы детства были мирными и счастливыми. Мы создали и продолжаем строить тысячи и тысячи светлых, удобных детских яслей, детских садов, школ. Мы стремимся научить детей добру, дружбе, научить их жить по-добрососедски со всеми людьми любой национальности и цвета кожи, научить их уважать труд и трудиться на благо всех людей».

Л. И. БРЕЖНЕВ.

ЭТО ВАМ ОТ ВАШИХ МАМ

Открыта детская молочная кухня. В каждом жилом квартале оформлены и оснащены игровые площадки — все, что нужно детям для игры, есть на них. Организуются дворовые волейбольные, футбольные, баскетбольные команды...

Где это? Наверное, в городе? Может быть, в районном центре?

Нет, адрес совсем другой: село Алдан-Маадыр Дзун-Хемчикского района. А инициатор всех названных и еще не названных здесь добрых дел — сельский женсовет, председателем которого является Александра Тангытовна Ондар.

Когда стало известно, что 1979 год провозглашен Международным годом ребенка, Александра Тангытовна и ее подруги, члены женсовета Хунаштай, Тамара и Раиса Ооржак, Зинаида и Бора Монгуш серьезно задумались о том, все ли они делают, что нужно для детей села? Ведь недостаточно же того, что учительницы Алдан-Маадырской средней школы В. Монгуш, Ч. Букуу и З. Ондар оформили, каждая в своем классе, стенды «Под солнцем Октября», «Мы — дети Советской страны», «Счастливое детство». Конечно, и все остальное, что делает женсовет — озеленение села, организация досуга его жителей, лекции и беседы на педагогические и медицинские темы, — все идет на пользу детям, их здоровью и воспитанию. Гордятся алдан-маадырцы тем, что в их селе, носящем гордое имя Шестидесяти тувинских богатырей, никто не нарушает общественный порядок, нет неработающих — все взрослое население охвачено общественно полезным трудом. Это хороший пример и детям, они получают правильное трудовое воспитание. И тесная связь женсовета с советом сельского Дома культуры тоже подразумевает заботу о культурном отдыхе, эстетическом воспитании и подрастающего поколения.

И все же — что можно сделать еще?

В селе был объявлен конкурс агитквартир (их здесь одиннадцать) под девизом «Все лучшее—детям!» Первой включилась в него агитквартира «Алаш», возглавляемая депутатом сельского Совета Зинаидой Монгуш. Хозяйка квартиры работает в детском саду, очень любит детей и знает их интересы. Однако игровые площадки первыми оформили агитквартиры № 3 и 7.

Подумали женщины села и о том, как будут дети проводить каникулы. Многим ребятам выделены путевки в пионерские лагеря — республиканские, межсовхозный. Но многие останутся дома, да и лагерь ведь — не на все лето. Вот и решили создать дворовые спортивные команды. Разумеется, ребята будут заниматься и трудом, помогать кормозаготовителям, животноводам.

Здоровыми, веселыми растут дети села Алдан-Маадыра. Любовью и заботой старших окружены они. За их здоровьем пристально следят врачи Майя Куулар и Лима Хулер-оол. Александра Тангытовна Ондар — она не только председатель женсовета, но и завуч школы,—руководит их воспитанием. Заботится о ребятах и администрация совхоза. И все, что делается в этом селе для детей, можно с полным основанием считать подарком их матерей, алдан-маадырских тружениц.

А. ОЙДАН-ООЛ,
член Комитета советских женщин.



ИМ СТРОИТЬ БУДУЩЕЕ.

...ОРОЙ ДОМ ШКОЛЬНИКА

...вая современная ...дитная мебель, ...-кромо в каждой ..., мягкие дорожки на ...По-домашнему уютно ...м школьном интерна... ...ь в двух белых кир... ...двухэтажных зда... ...местились 14 спа... ...комнат, все теплые, ... и просторные, есть ...ая комната для при... ...домашних зада... ...В свободное время ...ята смотрят теле..., слушают беседы, ...готовят и сами по... ...концерты худо... ...самодеятель... ...У них есть баян, про... ...ль с пластинками, ... библиотечка. ...игротека, состав... ...самими воспитанни...

...ками интерната.

Ответственно относятся к своей работе воспитатели Зинаида Кожаевна Хертек и Роза Мартаевна Саая; приучает ребят к труду и аккуратности уборщица Серен Кужугет, депутат сельского Совета. Малыши очень любят свою ночную няню Кертину Ооржаковну Хомушку. Фельдшер Елена Сат следит за здоровьем ребят. Работают в интернате разные кружки, их ведут наши воспитатели. Во всем помогают старшим ребята из совета интерната.

Д. САРЫГЛАР,
заведующий Барлыкским школьным интернатом Барун-Хемчикского района.

Дружить ребятам всей земли

Алели галстуки, мелькали разноцветные пилотки, раздавался гул голосов — впервые собрались на свою конференцию клубы интернациональной дружбы из всех школ города Кызыла. «Мир и солидарность» — вот девиз конференции.

С интересом изучают ребята из клубов интернациональной дружбы историю родного края. Собрали богатый материал, открыли краеведческие музеи в школах № 11 и 4. Оформили яркие альбомы, накопили много материала о родном городе учащиеся школ № 7 и 8. Кидовцы помогают расти дружбе между ребятами разных национальностей. Они откликаются на все политические события мира.

Конференция шла непринужденно, словно собрались ребята и их руководители у костра. Рассказывали каждый о своем клубе. Клуб «Меридиан» часто собирает учащихся школы № 1, которые здесь изучают английский язык. Они узнали о жизни детской организации Англии «Лесной народ», ведут переписку со сверстниками из Польши, Чехословакии, ГДР. Ира Шустова из седьмой школы рассказала о работе КИДа «Саяны», в котором интересно проходили заочные путешествия по Корее, Вьетнаму. Ребята собрали значки о Кызыле, устроили их выставку, послали такие же коллекции друзьям по переписке. Сейчас пионеры собирают для выставки марки, посвященные В. И. Ленину.

В школе № 14 КИД существует 11 лет. На его открытые заседания приглашают всех учащихся школы.

Большое впечатление произвело на всех собравшихся выступление кидовцев из школы-интерната. Вместе со своей учительницей, руководителем КИДа Ю. В. Тонких они показали фрагмент из сценария, посвященному дню юного героя-антифашиста. Погас свет, на экране замелькали счастливые лица детей, озаренные солнцем, и зазвучали голоса учеников. Они говорили о детях планеты, о судьбах сверстников в разных странах, о необходимости бороться за мир, за то,

...чтоб в Лондоне,
Нью-Йорке и Сибири
росли, смеялись и играли
дети —
чтоб пепел не ложился
на цветы...

Теперь ежегодно в канун Международного дня защиты детей будут подводиться итоги работы КИДов. На этот раз лучшими названы клубы второй, четырнадцатой и пятнадцатой школ. Руководители клубов и наиболее активные ребята награждены грамотами горкома ВЛКСМ и ценными подарками.

Участники конференции ознакомились с положением о смотре КИДов, посвященном 110-й годовщине со дня рождения В. И. Ленина.

Конференцией руководили партийные и комсомольские работники Кызыла. В честь Международного года ребенка Кызылскими городскими комитетами КПСС и ВЛКСМ, горисполкомом и гороно разработан и утвержден специальный комплексный план мероприятий. В него входит и неделя, посвященная Дню защиты детей. Ребята включились в операцию «Родному городу —чистоту и порядок». День спорта и труда позвал их в турпоходы и на стадион «Хуреш». День искусства включил в себя концерты самодеятельности школ и детских садов на предприятиях, а юных художников собирает выставка рисунков на асфальте. Завершится неделя сегодня большим детским фестивалем.

Крепнет и растет дружба ребят — кидовцев, ждут их интересные дела под мирным небом, на счастливой советской земле.

Т. РЯБИКОВА,
наш нешт. корр.

ЦИФРЫ И ФАКТЫ

...лучшее—детям

...Стране Советов дей... 22.290 детских ...ников и амбулаторий. ... 13 млн. детей воспи...ются в яслях и дет...садах.

...1978-79 учебном году в ...училось: 44,7 млн. ... и подростков—в сред...школах; 1,9 млн. — в ...циально - техничес...училищах; 9,3 млн. де...обучались и воспитыва...сь в школах и группах ...ленного дня.

...ободно открыты двери ...Дворцов и Домов пио...; 1.112 станций юных ...ов; 676 станций юных ...ителей; 216 экскурси...нно-туристических станций; ...детских парка; свыше семи тысяч детских библиотек и 160 детских театров.

Почти каждый четвертый фильм, выпускаемый в нашей стране, адресован детям. Это художественные, документальные, научно-популярные, мультипликационные фильмы. Для подростков делают картины о сегодняшней их жизни и фильмы на исторические темы, картины приключенческие, научно-фантастические, учебные, фильмы-сказки... В более чем 70 издательствах на 52 языках народов СССР выходят детские книги. Для детей и подростков выпускается около 70 газет и журналов.

Хочешь заниматься спортом — пожалуйста: в стране свыше пяти тысяч детско-юношеских спортивных школ. А если любишь искусство, для тебя найдется место в школе музыкальной, художественной или хореографической. Таких школ более четырех тысяч. В этом году будет создано еще четыре тысячи детских кружков и объединений по интересам, откроются новые клубы юных техников, появится еще 100 детско-юношеских спортивных школ.

В Польше более четверти всех жителей — мальчики и девочки в возрасте до 15 лет. Партия и правительство учитывают это обстоятельство: забота о подрастающем поколении поднята на государственный уровень. Растет вклад всего общества в это важное дело. Среди тысяч патриотических починов и инициатив прежде всего следует выделить добровольные отчисления в фонд строительства Всепольского центра здоровья ребенка, рассчитанного на лечение 60 тысяч детей в год.

В Чехословакии уделяется особое внимание молодым родителям, главным образом, молодым работающим матерям.

Одним из примеров помощи государства является ускоренное строительство детских садов. Только за последние четыре года количество мест в них увеличилось почти на 110 тысяч, столько же будет сдано в 1979—80 годах. В настоящее время почти 580 тысяч ребятишек в возрасте от трех до шести лет, то есть около 73 процентов детей в этой возрастной группе, посещают более 10 тысяч детских учреждений.

География голода

«Далеко не у всех маленьких египтян есть возможность учиться.

На городских улицах масса детей, которые цепляются за рукав прохожих, выпрашивая милостыню. Больно смотреть на семи-восьмилетних уборщиков мусора, погоняющих впряженных в тележку осликов. Наверху на куче отбросов восседают их младшие братишки и сестренки. Оборванные, голодные, в ветхих обносках, эти дети бедняков трудятся от зари до зари».

(Из статьи И. Иванова «Украденное детство», Каир, АПН).

«Только десяти процентам детей в развивающихся странах делают прививки. Хотя, по подсчетам ЮНИСЕФ — Детского фонда ООН — всеобщая вакцинация стоила бы не более 50 миллионов долларов. Что значит эта сумма в сравнении с 400 миллиардами долларов, которые ежегодно расходуются в мире на вооружение?

География голода сложна. Африка, Азия, Латинская Америка... Тиски голода сжимают сегодня целые географические зоны».

(Из статьи «География голода», опубликованной в итальянском еженедельнике «Эспрессо»).

«Лусу Флоресу было всего 9 лет. В школе, где он учился, и на улицах звучали его мелодичные песни. Под аккомпанемент гитары маленький певец рассказывал о страданиях никарагуанского народа, о жестокостях диктатора. Его песни звали на борьбу против Сомосы. Пуля агента охранки настигла его майским днем на одной из улиц Манагуа, когда он возвращался из школы домой.

...Мартину Валерио было всего 12 лет, когда ему отрубили правую руку. Палачи не пощадили тринадцатилетнюю Худит Моралес — она была убита выстрелом в упор. 11-летний Уилфредо Рамон скончался от пулевого ранения в голову — в него выстрелил охранник Сомосы. Все эти подростки участвовали в движении протеста против репрессий правящей верхушки».

(Из статьи В. Шуханова «Никарагуа: убийцы не щадят даже детей», АПН).

За рубежом

Волнующий рассказ о покорителях целины

ВЕНА, 30 мая. (ТАСС). Сегодня в издательстве Коммунистической партии Австрии «Глобус» состоялось представление общественности книги Леонида Ильича Брежнева «Целина». Книга вышла здесь массовым тиражом на немецком языке.

Директор издательства Г. Заславский, обращаясь к собравшимся, подчеркнул, что произведения Л. И. Брежнева «Малая земля», «Возрождение» и «Целина» вызвали исключительно большой интерес во всем мире.

Для нас, сказал он, главная ценность этих книг в том, что к читателям обращается государственный и политический деятель, отдающий все свои силы партии, народу, благородному делу борьбы за прочный мир и прогресс человечества. Несмотря на огромную занятость, руководитель Коммунистической партии Советского Союза и Советского государства создал произведения, которые никого не оставляют равнодушным. Славными делами советского народа восхищается весь мир.

Перед читателем предстает человек, который с честью прошел через горнило войны, отдает всю свою энергию и пламя сердца народу и неустанно борется во имя сохранения мира на нашей планете.

Издание в Австрии «Целины», сказал в заключение Г. Заславский, приобретает особую актуальность в связи с предстоящей встречей в Вене Л. И. Брежнева с Дж. Картером для подписания договора ОСВ-2, который станет важным вкладом в углубление разрядки, укрепление международной безопасности и сдерживание гонки вооружений.

Перед IX съездом ПКП

ЛИССАБОН, 30 мая. (Корр. ТАСС). В небольшом городке Баррейру, входящем в промышленный пояс Лиссабона, 31 мая открывается IX съезд Португальской коммунистической партии. Он обсудит итоги деятельности партии за годы, прошедшие после VIII съезда ПКП, состоявшегося в 1976 году, проанализирует нынешний этап развития португальского общества, наметит планы политической и организационной деятельности на будущее.

На IX съезд португальских коммунистов приглашены делегации братских коммунистических и рабочих партий, национально-освободительных движений более чем из 60 стран, в том числе делегация КПСС.

В повестке дня съезда — обсуждение тезисов и доклада ЦК ПКП, выборы руководящих органов партии. Тезисы, опубликованные месяц назад, явились основой для широкой дискуссии в партийных организациях.

Дружба и солидарность

ПНОМПЕНЬ, 30 мая. (ТАСС). Открытие посольства СССР в Пномпене является новым шагом в развитии тесных отношений дружбы и солидарности между Кампучией и Советским Союзом, заявил председатель Народно-революционного совета Народной Республики Кампучии Хенг Самрин. Мы выражаем благодарность Коммунистической партии Советского Союза, Советскому государству и народу СССР за ценную поддержку и помощь революционному делу кампучийского народа в восстановлении страны после четырех лет разрухи, вызванной политикой геноцида, которую проводила реакционная клика Пол Пота—Иенг Сари, являвшаяся приспешником китайских экспансионистов.

Председатель Народно-революционного совета сделал это заявление при вручении ему верительных грамот послом СССР в НРК О. В. Босториным.

Старые цели натовской политики

ГААГА, 30 мая. (ТАСС). Сегодня начала работу двухдневная весенняя сессия совета НАТО на уровне министров иностранных дел. В ней принимают участие 15 министров стран, входящих в эту организацию.

Судя по повестке дня сессии, она будет проходить под знаком дальнейшего наращивания военного потенциала блока, тесно связанного со все большим увеличением военных расходов.

В частности, как сообщает печать, министры рассмотрят вопросы, связанные с «модернизацией ядерного потенциала» и с «дальнейшим совершенствованием военной инфраструктуры НАТО», т. е. строительством новых военных объектов в ряде западноевропейских стран. Это, по замыслу стратегов блока, должно создать условия для быстрой переброски из США в Западную Европу новых крупных контингентов американских войск.

Провокации на вьетнамской границе

ХАНОЙ, 30 мая. (ТАСС). Как сообщает Вьетнамское информационное агентство ВИА, после одностороннего прекращения этапа вьетнамско-китайских переговоров в Ханое Китай продолжает совершать провокации на северной границе Вьетнама. Его самолеты нарушают воздушное пространство СРВ. В период с 19 по 21 мая китайцы обстреливали из минометов, пулеметов и автоматов ряд районов в провинциях Лангшон, Каобанг и Хатуен. В результате этих обстрелов получили ранения мирные жители и нанесен значительный материальный ущерб. За этот же период китайские диверсионные группы и вооруженные отряды неоднократно вторгались на вьетнамскую территорию в провинциях Каобанг и Хатуен.

Участились случаи нарушения воздушного пространства СРВ. Например, 19 мая несколько реактивных самолетов китайских ВВС совершили облет района близ города Монкая (провинция Куангнинь), на расстоянии 12 километров от вьетнамо-китайской границы.

Вооруженные провокации и посягательства на территориальную целостность Вьетнама, сосредоточение вблизи вьетнамской границы крупных контингентов войск, а также угрозы предпринять новую агрессию против СРВ, подчеркивает ВИА, говорят о том, что правящие круги Пекина продолжают нагнетать напряженность на границе.

Назревший конфликт

ТОКИО, 30 мая. (Корр. ТАСС). Спор между Японией и Китаем по поводу территориальной принадлежности островов Сенкаку приобретает новую остроту.

Правительство Японии решило продолжать геологическое и гидрологическое обследование этих островов, несмотря на протест Китая, сообщает агентство Киодо Цусин.

Выступая сегодня на заседании нижней палаты японского парламента, премьер-министр Японии М. Охира заявил, что «Сенкаку исторически принадлежат Японии, которая осуществляет эффективный контроль над ними». Он пояснил, что принятые в последнее время японскими властями меры по освоению островов осуществлялись, исходя из государственных интересов Японии. Генеральный секретарь кабинета министров Р. Танака подчеркнул, что «исследовательские работы и строительство вертолетной станции на этих островах направлены на обеспечение безопасности и защиты интересов японских рыбаков и будут продолжены, невзирая на протест Китая».

Как отмечает газета «Нихон кэйдзай», влиятельные деятели в правящей либерально - демократической партии выступают за решительный отпор любым территориальным притязаниям Пекина.

К 180-летию со дня рождения А. С. Пушкина

КАК ПЕРВУЮ ЛЮБОВЬ...

«Наша память хранит с малолетства веселое имя Пушкин. Это имя, этот звук наполняет собою многие дни нашей жизни». Такими словами начал Александр Блок свою речь «О назначении поэта». И чем дальше в глубь времен уходят даты — день рождения, день свадьбы, день гибели, чем больше стираются такие важные для современников и такие второстепенные повороты в пушкинской судьбе, тем все современнее и прекраснее становятся его поэзия, его проза, любая мысль его, соединившая «век нынешний и век минувший». Над Пушкиным не властно время, и для каждого нового поколения советских людей он — современник.

В честь 180-летия со дня рождения А. С. Пушкина, юбилей которого отмечает вся наша страна, все передовое человечество, читальный зал республиканской библиотеки имени А. С. Пушкина запланировал и провел ряд мероприятий, адресованных самому широкому кругу читателей.

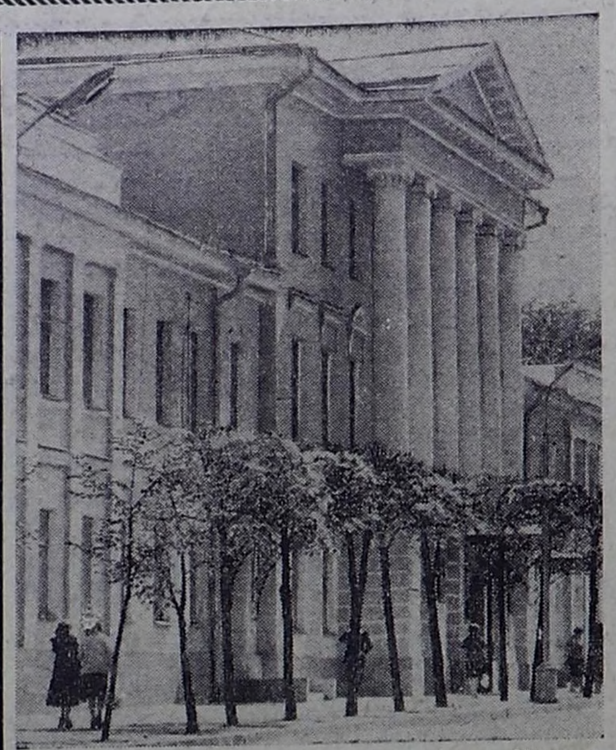
Цикл книжно-иллюстрированных выставок — «Открытым сердцем говоря...», «Теперь в изгнании влачу закованные дни...», «Рок сулил и нам житейски испытанья...», «Пушкин и мы» — раскрыл перед читателем жизненный и творческий путь вдохновеннейшего поэта, русского национального гения. Жизнь Пушкина коротка и бесконечна. Едва раздвинулись стены лицея, и мир предстал перед ним полный надежд и тревог, как стены содвинулись снова — ссылка, еще одна ссылка, несколько лет столичного коловращения и выстрел на Черной речке, выстрел, пуля которого еще летит, пронзая наши сердца. И все же так много вместилось в эту недолгую жизнь, что вся она похожа на один прекрасный миг, а каждый миг ее — на целую жизнь. Пушкин и общество, Пушкин и друзья, Пушкин и декабристы, Пушкин и царь — об этом рассказали книги, представленные на выставках, — «Душа в заветной лире» Д. Д. Благого, «Жизнь поэта» А. И. Гессена, «Жизнь Александра Пушкина» Б. С. Мейлаха, «Александр Пушкин и его время» Вс. Н. Иванова, «В союзе звуков, чувств и дум» Я. М. Смоленского, «Вокруг Пушкина» И. М. Ободовской и М. А. Дементьева, «Портреты заговорили» Н. А. Раевского, «Каспальский ключ» Е. Я. Драбкиной и другие.

Но сколько книг ни посвятили бы Пушкину — главный источник у них один: творчество Пушкина, его письма и письма к нему, его рисунки, драгоценные факты его биографии, оставленные нам в воспоминаниях современников поэта. Поэтому занятия литературного клуба, организованного при читальном зале, обратили читателей к воспоминаниям, дневникам, переписке людей, которые бок о бок находились с Пушкиным во дворцах и салонах, которые знали воочию поэта и кого он видел перед собой. «Д. Ф. Фикельмон о дуэли и смерти Пушкина», «Вся жизнь — один чудесный миг», «Рисунки А. С. Пушкина» — вот темы занятий литературного клуба, посвященных Пушкиниане. Слушатели «познакомились» с преданным другом Иваном Пущиным, и с лирической Анной Керн, и с добродушным Дельвигом, и с умной и энергичной Долли Фикельмон — с одной стороны, с другой — пустым и развращенным Дантесом, самовлюбленным царем, хитрым Геккерном, шефом жандармов Бенкендорфом. Зачитывались документы, приводились цитаты из писем, и среди них звучал голос Пушкина — его стихи, его мысли, его гнев и прямодушие, его взрывчатый темперамент.

6 июня, когда пушкинский праздник пройдет по земле поэта, по местам, связанным с его именем, — Михайловское, Тригорское, Малинники, по всей стране, в читальном зале состоится тематический вечер «Властитель лиры вдохновенной», который заключает цикл мероприятий, посвященных юбилею поэта. Еще одно прочтение Пушкина — тема этого вечера. Каждый возраст и каждая эпоха читают и узнают Пушкина заново. И чем глубже мы проникаем в суть им сказанного, тем больше его поэзия, его строки, кажется, привычные, воспринимаются как открытие, как выражение самых главных и сокровенных наших мыслей и чувств: «душе настало пробужденье», «печаль моя светла», «но я другому отдана», «гений и злодейство — две вещи несовместные», «глаголом жги сердца людей»... И еще многие поколения будут с восхищенным удивлением смотреть на гигантскую фигуру человека, который явил миру первый из российских талантов «чистейшей прелести чистейший образец». Нет, «звуки чудных песен» не замолкли и не могут замолкнуть в наших душах. Они постоянно напоминают нам о могучем творческом начале, заключенном в человеке. И каждый из нас духовно красив уже тем, что его память хранит веселое имя: Пушкин.

А Пушкин, вобравший в себя все лучшее из сокровищницы духа народного, все — с лихвой — вернул народу своему. «Величие Пушкина в том, — писал К. Паустовский, — что вольная и светлая его поэзия сопутствовала русскому народу на всех путях его жизни и его борьбы за свою свободу, достоинство и счастье».

Л. ЯХНЕНКО,
заведующая читальным залом республиканской библиотеки имени А. С. Пушкина.



Творчество великого русского композитора Михаила Ивановича Глинки (1804—1857) — наша национальная гордость. Современник Пушкина, Гоголя, Лермонтова, Белинского, Глинка воплотил в своем творчестве прогрессивные идейные устремления своего времени. Опираясь на традиции народного творчества, лучшие достижения композиторов-предшественников, широко овладев всем, что создала мировая музыкальная культура, он выступил как художник-новатор и в каждой области музыкального творчества сумел сказать свое слово.

Определяя историческое место Глинки, выдающийся русский искусствовед, современник композитора В. В. Стасов писал: «Во многих отношениях Глинка имеет в русской музыке такое же значение, как Пушкин в русской поэзии».

Ежегодно в день рождения композитора в Смоленск съезжаются музыканты на фестиваль имени Глинки.

На снимке: здание на улице имени Глинки в Смоленске, где в 1848 году композитор исполнял свои произведения.

Фото **В. Великжанина.** (Фотохроника ТАСС).

НА ЭКРАНАХ ИЮНЯ

«Звезда надежды» — цветной двухсерийный фильм киностудий «Мосфильм» и «Арменфильм». Режиссер - постановщик — Эдмонд Кеосаян. Автор сценария — Константин Исаев.

В основе сценария этого фильма — роман старейшего армянского писателя С. Ханзадяна «Мхитар Спарапет».

Полчища завоевателей не раз обагряли кровью землю Армении. В 20-е годы XVIII века, один из сложнейших периодов борьбы армянского народа за свою свободу, переносит нас фильм.

Роли исполняют: Армен Джигарханян, Эдишер Магалашвили, Лаура Геворкян.

По одноименной повести И. Шамякина на киностудии «Мосфильм» режиссером Самсоном Самсоновым поставлен фильм **«Торговка и поэт»**. Действие происходит в первый год войны на территории Белоруссии, оккупированной фашистами: молодая «торговка» Ольга, ловкая и изворотливая, спасает из немецкого лагеря пленного красноармейца, «поэта» Олеся. Любовь к Олесю изменяет Ольгу. Она становится способной на героический поступок.

Роль Ольги исполнила актриса Наталья Андрейченко. В роли Олеся дебютировал Виктор Жиганов.

Два героя в картине **«Срочный вызов»** (киностудия «Мосфильм»), два врача; два характера, два, казалось бы, противоположных во всем человека: Терентий Петрович Жуков (в этой роли снялся артист Евгений Лебедев) и Сергей Петров (в его роли — Евгений Киндинов).

Режиссер-постановщик — Геральд Бежанов. Им же написан сценарий к фильму совместно с Валентином Ховенко.

«В профиль и анфас» — фильм создан по мотивам рассказов Василия Шукшина «Волки», «Чередниченко и цирк», «Осень».

Производство киностудии «Белорусьфильм».

«Женщина издалека» — картина киностудии «Таджикфильм». Ее героиня — украинская дивчина Дарья, которая, полюбив таджика Садриддина, проходившего воинскую службу в Донбассе, сыграв с ним свадьбу, уехала на родину мужа, в далекий горный кишлак. Грянула война, ушел Садриддин на фронт. Раненого, в тыловом госпитале, находит его Дарья. И только самоотверженная любовь ее помогает мужу преодолеть последствия тяжелой контузии и вернуться к полноценной жизни.

Другая картина студии «Таджикфильм» — музыкальная комедия **«Повар и певица»** — о любви повара Тахира и певицы Зухры.

Песни для фильма написал Александр Зацепин. В картине много музыки и песен, спетых за кадром популярными исполнителями Аллой Пугачевой и Михаилом Боярским.

Режиссер-постановщик — Леукадас Махмудов.

«Кузнечик» — кинолента Центральной студии детских и юношеских фильмов имени М. Горького расскажет о молоденькой легкомысленной девушке, которой друзья дали это нежное прозвище.

Лена Кузнецова, стремясь к материальному благополучию, в погоне за мнимыми ценностями упускает ценности истинные.

В роли Кузнечика дебютировала студентка театрального училища имени Б. Щукина Людмила Нильская.

Режиссер-постановщик — Борис Григорьев.

Другая картина киностудии имени М. Горького, **«Последний шанс»**, поставлена по сценарию Инны и Бориса Рабкиных, режиссером Эдуардом Гавриловым.

Рассказ в ней идет о подростке, который успел разувериться в жизни, в людях, успел получить судимость и махнуть рукой на свое будущее. Осужден Славка Горохов на два года, условно, с обязательным устройством в ПТУ. Еще провинность — и колония.

Блестяще справился с ролью Славки молодой актер, только что закончивший ВГИК, Леонид Каюров.

«Весь мир в глазах твоих» — картина киностудии имени А. Довженко.

...Лето. Окончена школа. Вопрос — «куда пойти учиться?» Пока Виктор идет работать учеником маляра. Однажды, крася крышу дома, он увидел в окошке противоположного дома девушку, в которую сразу же влюбился. Дружба между Верой и Виктором крепла. Но однажды он увидел Веру... в инвалидной коляске. Это потрясло Виктора, но не отказался он от своей любви. Это чувство помогло девушке найти в себе силы и победить болезнь.

В ролях: Вера Снежина, Владимир Шпудейко.

Режиссеры - постановщики — Станислав Клименко, Иван Симоненко.

Еще одна кинолента студии имени А. Довженко — **«Только каплю души»** — поставлена режиссером Владимиром Городько.

Шестилетний Вовка при живых родителях оказался беспризорным, лишенным родительского тепла и семейного уюта. К счастью, в доме, где живет мальчик, поселился бывший моряк-подводник, который принимает горячее участие в судьбе Вовки. Роли исполняют: Леонид Неведомский, Михаил Кононов, Антонина Никитченко.

Теме воспитания молодежи посвящен выходящий на экран полнометражный хроникально - документальный фильм Литовской киностудии **«Кто я?»**

В основе фильма — исповедь бывшего абитуриента Отонаса, старосты класса, чемпиона нескольких школьных, республиканских олимпиад по физике, оказавшегося на скамье подсудимых за хищение государственного и личного имущества, которое он присваивал не в целях наживы, а из любви к «острым ощущениям»...

На экраны республики в июне выйдут также зарубежные фильмы:

«Мальчик и океан» — этим фильмом начинается знакомство наших зрителей с кинематографом Австралии.

Норвежская кинолента **«Гран-При»** — мультипликационный фильм, рассказывающий о талантливом изобретателе и его друзьях.

Кинозрители Тувы увидят в июне американский фильм **«Возвращение Робина Гуда»**, индийский **«Месть и закон»**. Совместным производством «Вог-фильм», Италия и киностудии Мексики создан фильм **«Жестокое лицо Нью-Йорка»**.

Т. ПИРОГОВА.

ТЕЛЕВИДЕНИЕ

1 июня

Первая программа

ПОКАЗЫВАЕТ МОСКВА

10.00 — **«Время».** Информационная программа. 10.40 — Утренняя гимнастика. 11.05 — **«Веселые старты».** Передача из Днепропетровска. 11.50 — Фильм — детям. **«У меня есть лев».** Телевизионный художественный фильм. 2-я серия. 13.00 — Новости. 13.05 — 16.00 — Перерыв. 16.00 — Новости. 16.20 — К Международному дню защиты детей. Программа документальных фильмов: **«Школьные годы», «Пионерское лето», «Дом в саду».** 17.20 — **«По музеям и выставочным залам».** Музей В. Васнецова. 17.45 — **«Объектив».**

ПОКАЗЫВАЕТ КЫЗЫЛ

18.15 — **«Прелюдия».** Телефильм. 18.35 — **«Тувинская неделя».** Информационная программа. 19.00 — **«Благоустройству — повседневное внимание».** В передаче принимает участие министр жилищно-коммунального хозяйства республики В. М. Еремеев. 19.20 — Теленовости на тувинском языке. 19.35 — **«Наша почта».** Передача.

ПОКАЗЫВАЕТ МОС
20.15 — **Сегодня в**
20.30 — **«Сегодня Ме**
родный день защиты
Выступление секретаря
ВЛКСМ, председателя
рального совета Всесо
пионерской организации
ни В. И. Ленина А. В.
ловой. 20.45 — Конц
участием детских коллек
СССР и Болгарии. 21.
Киноэпопея **«Великая**
чественная». Фильм
«Победа под Сталингр
22.30 — **«Время».** Ин
ционная программа. 2
01.05 — Торжественный
церт, посвященный
тию со дня рождения
Глинки. Передача из
дарственного академич
Большого театра Союз
По окончании — Ново

Вторая программа

ПОКАЗЫВАЕТ МОС
18.15 — Концерт
гов и студентов фак
народных инструмент
зыкального педагоги
института имени Гне
19.00 — **«Любимые с**
А. Барто — **«Перевод**
ского». 19.45 — **«Мос**
москвичи».

ПОКАЗЫВАЕТ КЫ
20.15 — Объявления.
— 21.40 — **«Дикий**
ла». Художественный

КИНО

1 июня

«НАИЫРАЛ»: «Судьба барабанщика» в 9.30, «Повар и певица» в 11.20, 13.10, 15.10, 16.50, 18.40 (удл.), 21.00.

«ПИОНЕР»: Киносборник № 94 в 12.00, «Расписание на послезавтра» в 10.10, 13.20, 15.10, «Поворот» в 17.00, 19.00, 21.00 (удл.).

«КАА-ХЕМ»: Киносборник № 92 в 10.00, «Звездочка» № 22 в 13.00, «Весь мир в глазах твоих» в 15.00, 16.50, 18.40, 20.30 (удл.).

«ВОСТОК»: «Отц
детство» в 11.00,
«Сумка инкассатора» в
16.50, 18.40, 20.30 (уд

ДК «Енисей»: «И
карты по-научному» в
20.30.

ДК «Геолог»: «Нес
ная песня» (2 серии) в
20.00.

ДК «Мир»: «Улица
шего сына» в 17.00,
знали только в лиц
20.30.

ЛЕТНИЙ: Киносбо
11.00, «Отряд Трубач
жается» в 13.00, «Сы
сомахи» в 15.00,
18.40, 20.30 (удл.).

Кызылский городской промтоварный торг

ПРИГЛАШАЕТ

на 2-месячное индивидуально-практическое обучение профессиям продавцов и кассиров магазинов.

Выплачивается стипендия 54 рубля в месяц, пр
ются лица не моложе
с образованием 10 к
имеющие кызылскую
ку.

Обращаться по а
г. Кызыл, ул. Октяб
29, в отдел кадров пр
га.

Кызылское медицинское училище
ОБЪЯВЛЯЕТ ПРИЕМ УЧАЩИХСЯ

на 1979-80 учебный год на следующие отделени
1. Фельдшерское. Срок обучения 2 года 6 месяц
2. Сестринское. Срок обучения 1 год 10 месяцев.

Прием заявлений до 14 августа. Поступающие с
экзамены по русскому языку (сочинение — дикт
химии (устно).

К заявлению на имя директора прилагаются атте
о среднем образовании (подлинник), медицинская сп
ка по форме № 286, 6 фотокарточек размером 3 х
выписка из трудовой книжки, справки о составе сем
заработной плате родителей. Иметь при себе паспорт

Зачисление 22—24 августа.

Зачисленные в училище обеспечиваются стипендие
общих основаниях, остронуждающиеся обеспечиваются
щежитием.

Обращаться по адресу: г. Кызыл, ул. Кечил-
2, медицинское училище, телефоны: 2-10-28, 2-4
2-31-44.

СПОРТ ● СПОРТ ● СПОРТ ● СПОРТ ● СПОРТ ● СПОРТ ● СПОРТ ● СПОРТ ● СПОРТ ● СПОРТ ● СПОРТ ● СПОРТ ● СПОРТ

К СТАРТАМ ГОТОВЫ!

Сегодня в двенадцать часов на стадионе имени 5-летия Советской Тувы начнется Всесоюзный турнир по вольной борьбе на приз «Центр Азии». Перед первыми стартами наш корреспондент О. Нанзат-оол встретилась с участниками и организаторами турнира и попросила их поделиться мыслями о предстоящих поединках.

А. ШОЙДУК, мастер спорта, чемпион Тувинской АССР по вольной борьбе, призер первенства Сибири по вольной борьбе:

— Участие во втором турнире на приз «Центр Азии» станет для меня финальным выступлением в большом спорте. Пришло время, когда нужно оставить ковер, уступить место новому поколению спортсменов, более смелому, поспортивному дерзкому. Впереди — тренерская работа в секции вольной борьбы детско-юношеской спортивной школы республиканского спорткомитета. Здесь я работаю после окончания Хабаровского института физкультуры. Школа является базой подготовки спортсменов для нашей республики. Трое моих учеников — Юрий Опуйлаа, Илья Дупчур, Анатолий Дондуп — кандидаты в мастера спорта и в начинающемся сегодня турнире будут принимать участие, причем, двое из них выступают в одной весовой категории вместе со мной.

В этой же категории, до 52 килограммов, выступят пять наших мастеров спорта. Как видите, борьба будет напряженной. Из других участников, приехавших на турнир, жду поединка с чемпионом VII Спартакиады народов РСФСР абаканцем А. Карамчаковым, которому пришлось уступить на первенстве Сибири. Конечно же, уйти с большого ковра хочется победителем.

П. КОРШУНОВ, руководитель сборной команды «Трудовые резервы» города Красноярска:

— Наша команда приехала на турнир «Центр Азии» в несколько необычном составе. Она представляет собой сборную городов Ленинграда, Махачкалы и Красноярска. Команда была составлена из участников сбора общества «Трудовые резервы» Российской Федерации, проводимого в нашем городе. Сборы проводятся на базе городского профтехучилища № 31 при Сибирском заводе тяжелого машиностроения. Это училище является одним из олимпийских опорных пунктов, где подготовка спортсменов ведется в спецгруппах по усиленной программе физического воспитания. Многие ребята, закончив наше училище, продолжают заниматься спортом, совершенствовать мастерство. Уже не первый раз принимают участие во всесоюзных турнирах С. Быкасов, В. Гладков, К. Посох из Красноярска, махачкалинцы М. Магомедрасулов, Д. Джамалов, ленинградцы М. Максаров, С. Панин, С. Калинин и В. Абуталипов. Но борьба на приз «Центр Азии» — это для нас новое. Интересно встретиться в схватках со спортсменами Украины, Азербайджана, Молдавии. Естественно, все ребята хотят выиграть поединки, но на все ответы даст турнир.

А. САНДАН, член оргкомитета турнира, заместитель председателя Комитета по физической культуре и спорту при Совете Министров Тувинской АССР:

— Организационный комитет начал свою работу задолго до сегодняшнего дня. Ведь мы впервые принимаем так много спортсменов со всей страны.

Обновлен и украшен красочными транспарантами стадион. На случай непогоды готов резерв — спортивный зал «Херел». Все спортсмены размещены в гостиницах «Кызыл» и «Монгулек». Комсомольские организации Министерства внутренних дел, швейной фабрики, статуправления, учебных заведений взяли над каждой командой шефство. Молодежь поможет познакомиться гостям с городом, его достопримечательностями, проведет совместные вечера отдыха. А в заключение турнира все желающие из участников могут померяться силами в национальной борьбе хуреш.

В заключение хочется пожелать всем спортсменам удачных стартов на коврах.

ДНЕВНИК ТУРНИРА

Всесоюзный турнир по вольной борьбе на приз «Центр Азии» начнется 1 июня в 12 часов на стадионе имени 5-летия Советской Тувы.

В 18 часов — торжественный парад-открытие, где будут подняты государственные флаги СССР и МНР. Участников соревнований и болельщиков поприветствуют артисты Тувинской АССР и учащиеся Кызылского училища искусств.

Второго июня состязания начнутся в 10 часов.

Третьего июня после поединков (их начало в 10 часов) в 14 часов состоится закрытие турнира.



«Королева» спорта — на аллеях парка

В Кызылском городском парке культуры и отдыха имени Н. Гастелло прошло первенство города по легкой атлетике среди учебных заведений и производственных коллективов физкультуры. На спортивные площадки и аллеи вышли почти двести спортсменов. Команды Кызылского автодорожного техникума и комбината «Стройдеталь» стали победителями. Много новых победителей выявил бег на различные дистанции. Это В. Чернов из городского отдела народного образования, учащаяся педучилища Л. Горбунова, студент КФКПИ С. Баранов. Как всегда, хорошую подготовку показал динамовец Н. Чуруто, выступивший на дистанциях 1500 и 3000 метров.

В эстафете 4×100 борьба развернулась лишь среди мужских команд студентов пединститута и учащихся медицинского училища. Победили последние.

По прыжкам в высоту планку, установленную на отметке 1 метр 75 сантиметров, покорили С. Гулевич и А. Манчин, поделив первое-второе места.

М. БИЧЕ-ООЛ.

Перворазрядники в лидерах

Шахматисты Кызыла собрались вновь, чтобы разыграть традиционный приз парка культуры и отдыха. Это последние соревнования спортивного сезона по шахматам.

В турнире участвовали двенадцать человек. С первых туров лидерство захватили перворазрядники М. Куулар и Н. Онуфриев, одержавшие по две победы. В третьем туре они встретились между собой, и победа была за более опытным Н. Онуфриевым, набравшим три очка. Столько же у экс-чемпиона города В. Смирнова, но он сыграл на одну партию больше.

До конца турнира осталось восемь туров.

О. НИКОЛАЕВ.

МЯЧ НАД КОЛЬЦОМ

Закончилось первенство Кызыла по баскетболу. Несомненным лидером стала команда Тувинского сельскохозяйственного техникума, не проигравшая ни одной встречи. Первая команда детско-юношеской спортивной школы во встрече с динамовцами лишь в дополнительные пять минут сумела выиграть три очка и занять второе место. Бронзовыми призерами стали студенты Кызылского пединститута, оттеснив за черту призеров «Динамо» и команду Кызылского филиала Красноярского политехнического института.

Среди женщин в тройку сильнейших вошли обе команды пединститута и детско-юношеской спортивной школы. Лучшими игроками первенства стали нападающие Е. Павлова — студентка пединститута, В. Котелевский из Тувинских электрических сетей и разыгрывающие И. Полева и Е. Городинский (оба из пединститута).

Е. ШИШОВ.

Редактор
В. Л. МАСЛОВ.

Адрес редакции и телефоны: 667000 г. Кызыл, ул. Ленина, 17.

ТЕЛЕФОНЫ: редактора — 2-34-98, заместителей редактора — 2-51-20, секретариата — 2-28-56, отделов: партийной жизни, пропаганды — 2-22-88, социалистического соревнования — 2-40-77, советского строительства и быта — 2-26-86, сельского хозяйства — 2-27-46, промышленности — 2-32-85, культуры — 2-29-54, информации — 2-25-74, писем и рабселькоров — 2-47-56, бухгалтерии, инспектора по приему объявлений (ул. Щетинкина и Кравченко, 46) — 2-12-45, типографии (гл. инженер) — 2-54-79.
О недоставке газет звонить по телефону 2-32-75.

ГАЗЕТА ВЫХ
ШЕСТЬ
В НЕДЕ

Типография управления по делам издательств, полиграфии и книжной торговли Совета Министров Тувинской АССР (г. Кызыл, ул. Щетинкина и Кравченко, 1). Тираж 24.590. Заказ № 1449. ТС 00851.

ПРИГЛАШАЮТ НА РАБОТУ

Кызылская мебельная фабрика — старшего экономиста, секретаря-машинистку, рабочих в цехи, кассира, квалифицированных вязальщиц ручного вязания, вышивальщиц, умеющих шить, камнерезов, водителей.

Обращаться по адресу: г. Кызыл, ул. Оюна Курседи, 151, телефон 2-28-14.

№ 743.

Сосновская ПМК-7 объединения «Тувасовхозстрой» — бригады плотников-бетонщиков, штукатуров-маляров, прорабов, мастеров стройучастков. Принятые на работу в течение 1—1,5 лет обеспечиваются квартирами со всеми удобствами, с огородом, хозяйственными и надворными постройками. Выплачивается 30 процентов надбавки за передвижной характер работы. Оказывается помощь в приобретении скота и птицы.

Обращаться по адресу: Тандинский район, с. Сосновка, ПМК-7.

№ 585.

Тувинский филиал института «Востсибгипрозем» — землеустроителей, почвоведов, агрономов, топографов, водителей 1, 2, 3 классов.

Обращаться по адресу: г. Кызыл, ул. Горная, 104 а, телефон 2-14-54.

№ 601.

Тувинская республиканская контора Госбанка — водителя на автобус.

Обращаться по адресу: г. Кызыл, ул. Ленина, 21, в отдел кадров.

№ 793.

Промкомбинат Тувреспотребсоюза — швей, слесарей, вахтера, экспедитора.

Обращаться по адресу: г. Кызыл, пер. Загородный, 25, телефон 2-42-30.

№ 587.

Кызылский отряд
сиональной пожарной
ны МВД Тувинской
— заведующих скла
человека на обоюдн
риальную ответствен
Обращаться по
г. Кызыл, ул. Красно
ская, 70.

Министерство
коммунального
Тувинской АССР
галтера-ревизора.
Обращаться по
г. Кызыл, ул. Красны
тизан, 30, телефон
№

Тувинский филиал
снбирсксельхозтехпрое
— на проектные раб
женеров и техников-с
лей и сантехников, во
на автомашину ГАЗ-
шинистку.
Нуждающиеся об
ваются общежитием.
Обращаться по
г. Кызыл, ул. Комс
ская, 97, телефон

Тувинская контора
техника» — заме
главного бухгалтера,
нера по торговле, ш
электромехаников по
монту и монтажу ме
ского оборудования,
газоэлектросварщика.
Обращаться по
г. Кызыл, ул. Оюна
ди, 159 а, телефон

Дом культуры «Гео
руководителя кукольн
атра, художника.
Обращаться по
г. Кызыл, ул. Улуг-Хе
15, телефон 2-31-76.
№

Дошкольный детски
— нянь-уборщиц, прачк
Обращаться по
г. Кызыл, ул. Красно
ская, 172.