Пролетарии всех стран, соединяйтесь!

ТУВИНСКАЯ ПРАВДА

Орган Тувинского областного комитета КПСС, Верховного Совета и Совета Министров Тувинской АССР

184 (10505) | Четверг, 9 августа 1979 года | Год издания 56-й | Цена 2 коп.

ВЕСТИ С ПОЛЕЙ

ОРЕНБУРГ. Наращивают темпы уборки хлебов механизаторы Оренбуржья. Ежесуточно они укладывают в валки колосовые на площади более 100 тысяч гектаров. Передовые хозяйства решили завершить уборку зерновых за 180—220 рабочих часов.

БАРНАУЛ. Уборку озимых зерновых начали хозяйства приобских районов Алтая. Вся техника сосредоточена более чем в 1.500 уборочно-транспортных комплексах. Хлеборобам предстоит собрать урожай с площади 4 миллиона 734 тысячи гектаров.

ТАМБОВ. Земледельцы области скосили хлеба на площади 400 тысяч гектаров. Сокращается разрыв между косовицей и обмолотом валков. Уборочно-транспортные отряды в условиях дождливой погоды умело маневрируют техникой.

ИЖЕВСК. На полях Удмуртии еще идет жатва хлебов, а земледельцы уже живут заботой о будущем урожае. В колхозах и совхозах начался сев озимых, которые предстоит нынче разместить на 300 тысячах гектаров полей. В щедро заправленную удобрениями почву ложатся семена районированных сортов. Механизированные отряды и звенья развернули соревнование за завершение сева в лучшие агротехнические сроки при высоком качестве.

КИЕВ. Лидером соревнования среди водителей, занятых на жатве, стал П. Мазуренко из Бердянской райсельхозтехники Запорожской области. При сезонном задании 1.214 тонн он перевез более четырех тысяч тонн хлеба. Сейчас на перевозках зерна занято около 11 тысяч автомобилей республиканской Госкомсельхозтехники. Все они тщательно загерметизированы, обеспечены брезентами. Транспорт используется круглосуточно.

МАЙКОП (Адыгейская автономная область). Необычно рано завершили подъем полупара хлеборобы Адыгеи. Прежде на эти работы уходило, как правило, две-три недели после жатвы. Нынешним же летом благодаря хорошему техническому оснащению зерновых хозяйств, своевременной подготовке квалифицированных механизаторов адыгейские земледельцы впервые повсеместно подняли полупар через сутки после окончания на поле уборочных работ. Осенью хозяйства области планируют расширить зерновой клин под озимые более чем на три тысячи гектаров. (ТАСС).

Одиннадцатая сессия Верховного Совета Тувинской АССР

ИНФОРМАЦИОННОЕ СООБЩЕНИЕ

Вчера в г. Кызыле в Доме политического просвещения обкома КПСС, состоялась одиннадцатая сессия Верховного Совета Тувинской АССР четвертого созыва. Сессию открыл председатель Верховного Совета Тувинской АССР депутат Ю. Л. Аранчын.

Участники сессии вставанием почтили память умершего депутата А. Х. Серээ.

По докладу председателя мандатной комиссии Верховного Совета республики депутата С. Бойду признаны полномочия депутатов Верховного Совета Тувинской АССР, избранных вместо выбывших депутатов.

Единогласно утверждается повестка дня сессии:

О мерах по улучшению коммунально-бытового и торгового обслуживания сельского населения республики в свете решений XXV съезда КПСС;

О проекте Закона Тувинской АССР «О выборах в местные Советы народных депутатов Тувинской АССР»;

Об утверждении Указов Президиума Верховного Совета Тувинской АССР.

С докладом «О мерах по улучшению коммунально-бытового и торгового обслуживания сельского населения республики в свете решений XXV съезда КПСС» выступил заместитель Председателя Совета Министров Тувинской АССР депутат В. Б. Добромыслов. Затем Верховный Совет Тувинской АССР переходит к обсуждению доклада. В прениях выступили: В. М. Евтешин — депутат от Тыннского избирательного округа № 89, Улуг-Хемский район, Т. А. Араптан — депутат от Булун-Терекского избирательного округа № 120, Улуг-Хемский район, С. К. Тинды — депутат от Хондергейского избирательного округа № 122, министр бытового обслуживания населения Тувинской АССР, У. Оюн — депутат от Элегестинского избирательного округа № 98, Тандинский район, Д. С. Хорлуу — председатель исполкома Монгун-Тайгинского районного Совета народных депутатов, Н. Д. Ак — депутат от Тоора-Хемского избирательного округа № 106, Тоджинский район, Ю. С. Катков — депутат от Кызыл-Тайгинского избирательного округа № 58, председатель правления Тувинского облпотребсоюза, Ш. П. Куулар — депутат от Аянгатинского избирательного округа № 45, Барун-Хемчикский район, М. С.-Б. Арапчор — депутат от Берт-Дагского избирательного округа № 102, Тес-Хемский район, Г. Ч. Ширшин — депутат от Туранского избирательного округа № 84, кандидат в члены ЦК КПСС, первый секретарь Тувинского обкома КПСС.

Верховный Совет Тувинской АССР принял постановление и утвердил мероприятия по обсужденному вопросу.

С докладом «О проекте Закона Тувинской АССР «О выборах в местные Советы народных депутатов Тувинской АССР» выступил председатель комиссии по подготовке проекта Закона Тувинской АССР о выборах в местные Советы народных депутатов республики депутат С. Х. Красный.

В прениях по этому докладу выступили: А. Б. Семис-оол — депутат от Саглынского избирательного округа № 79, Овюрский район; А. В. Колбасицкая — депутат Сарыг-Сепского избирательного округа № 64, Каа-Хемский район, И. О. Делгер — депутат от Алдан-Маадырского избирательного округа № 62, Дзун-Хемчикский район.

Верховный Совет единогласно принимает Закон Тувинской АССР «О выборах в местные Советы народных депутатов Тувинской АССР».

Сессия утверждает Указы Президиума Верховного Совета Тувинской АССР, принятые после десятой сессии.

На этом одиннадцатая сессия Верховного Совета Тувинской АССР четвертого созыва закончила свою работу.

В работе сессии принял участие инструктор ЦК КПСС К. А. Албашеев.

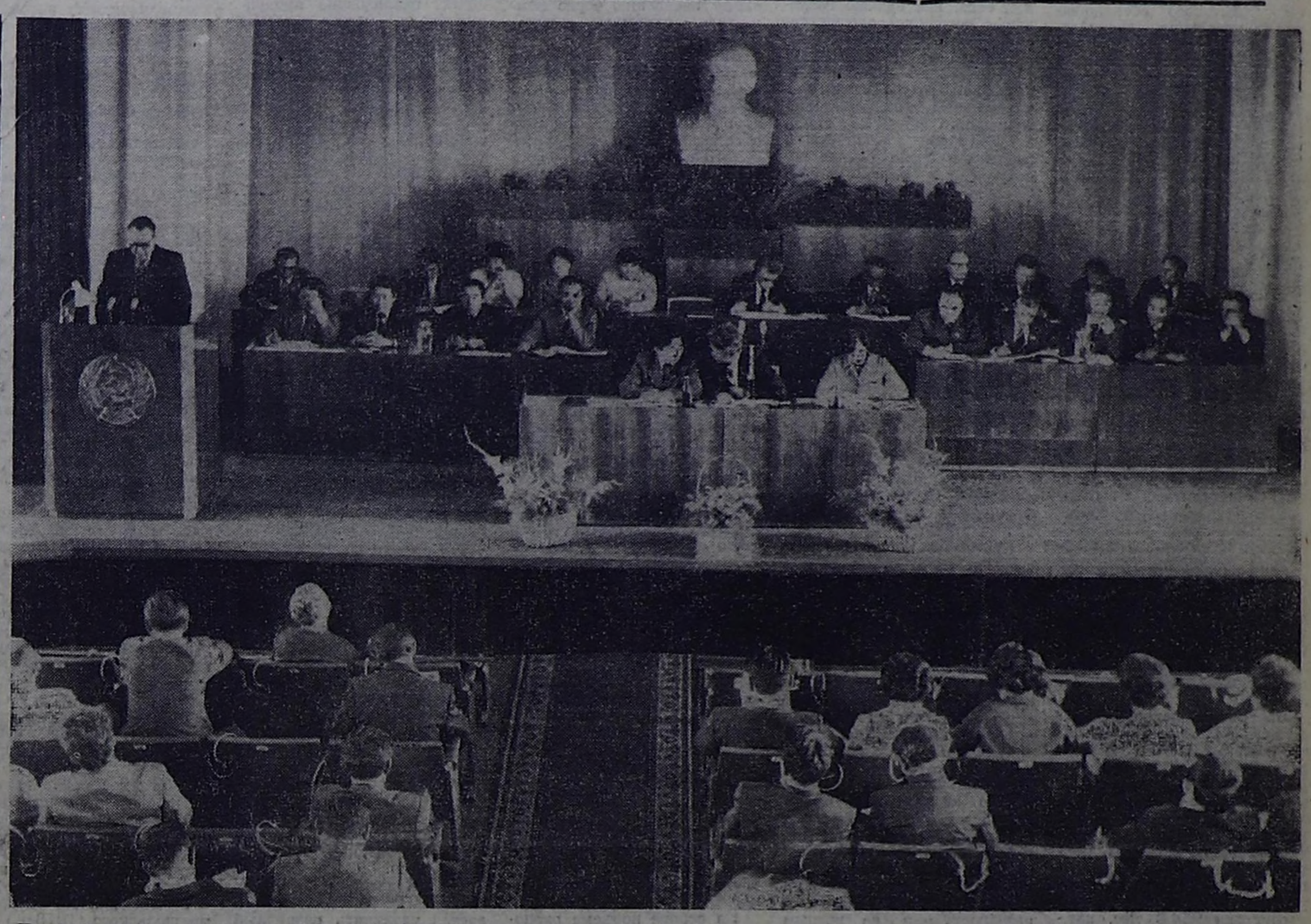

На снимке: в зале заседаний сессии Верховного Совета Тувинской АССР.

Фото В. Савиных.

СЕЛУ — ВЫСОКУЮ КУЛЬТУРУ ОБСЛУЖИВАНИЯ

Доклад заместителя Председателя Совета Министров Тувинской АССР депутата В. Б. ДОБРОМЫСЛОВА

Товарищи депутаты! Советский народ под руководством Коммунистической партии, ее ленинского Центрального Комитета успешно претворяет в жизнь грандиозные задачи, намеченные XXV съездом партии и последующими Пленумами ЦК КПСС, планы десятой пятилетки, сказал докладчик. Итоги внутренней и внешней политики партии убедительно подтверждают правильность ее генерального курса, большую мобилизующую силу решений XXV съезда КПСС.

Трудящиеся Тувинской АССР, как и все советские люди, горячо и единодушно одобряют внутреннюю и внешнюю политику партии, устремленную, плодотворную деятельность ее Центрального Комитета, Политбюро ЦК во главе с неутомимым борцом за мир и счастье советского народа Генеральным секретарем Л. И. Брежневым. Благодаря постоянной заботе и вниманию ЦК КПСС и Советского правительства неуклонно развивается экономика и культура Советской Тувы, повышается материальное благосостояние трудящихся.

Труженики республики прилагают много усилий для осуществления решений XXV съезда партии, Пленумов ЦК КПСС, планов десятой пятилетки, выполнения постановления ЦК КПСС и Совета Министров СССР «О мерах по дальнейшему комплексному развитию производительных сил Тувинской АССР». В последние годы в строй действующих введены новые предприятия, что позволило значительно расширить основные производственные фонды народного хозяйства. Растет выпуск промышленной продукции, повысилось качество. В целом положительные изменения происходят в капитальном строительстве, сельском хозяйстве, на транспорте и в других отраслях.

Объем производства промышленной продукции за шесть месяцев текущего года выполнен на 101,8, объем реализуемой продукции — на 102,6, план по производительности труда — на 102,3 процента. Произведено сверх плана 33 тыс. тонн каменного угля, 4,1 млн. квт.-час электроэнергии, 9,2 тыс. кубометров пиломатериалов, 8,9 тыс. пар кожаной обуви, 66 тонн кондитерских изделий и другой продукции. Полугодовой план закупок мяса выполнен на 108,6, молока — на 102,1, шерсти — на 162,4, яиц — на 132,9 процента.

Отмечая некоторые положительные результаты в работе, следует сказать, что у нас имеются еще нерешенные проблемы, много недостатков и упущений в отраслях народного хозяйства, выполнении государственных планов и социалистических обязательств. Не выполнили планы семи месяцев по объему реализации продукции коллективы 18 промышленных предприятий, по валовой продукции — 17, производительности труда — 23 предприятий. Не выполнен план выходного поголовья коров, свиней и птицы.

Необходимо выше поднять уровень руководства всеми отраслями народного хозяйства, эффективность политико-воспитательной и организаторской работы среди трудящихся по мобилизации их на успешное осуществление планов и обязательств текущего года, на достижение намеченных XVII областной партийной конференцией рубежей в развитии экономики и культуры республики.

Обсуждаемый на сессии Верховного Совета вопрос имеет очень важное значение для повышения культурно-бытового уровня жизни сельских тружеников, закрепления кадров на селе, дальнейшего развития производительных сил в Туве.

В нашей республике, как и по всей стране, коммунально-бытовое и торговое обслуживание населения получает дальнейшее развитие. За три с половиной года десятой пятилетки на создание и укрепление материально-технической базы этих отраслей в городе и на селе вложено свыше 21,5 млн. рублей, построено и введено в эксплуатацию 25 магазинов с торговой площадью 3.882 кв. метра, 15 столовых на 956 мест, бань на 259 мест, дополнительно открыты в 17 населенных пунктах комплексные приемные пункты. Во всех районных центрах работают комбинаты бытового обслуживания.

Из года в год растет техническая оснащенность предприятий сферы обслуживания. Так, министерствами бытового обслуживания населения и жилищно-коммунального хозяйства республики за 1976—79 годы получено различных машин и механизмов на сумму более двух млн. рублей. В системе потребкооперации за это время установлено около 600 единиц холодильного, технологического, торгового и другого оборудования, что позволило более рационально организовать труд рабочих, повысить его производительность, улучшить качество и увеличить объем оказываемых услуг.

В 1978 году коммунально-бытовые услуги против 1975 года возросли на селе на 21,1 процента. Успешно справились с выполнением планов пятилетки по реализации услуг Туранский, Монгун-Тайгинский, Тоджинский райбыткомбинаты, Сарыг-Сепский, Бай-Хаакский комбинаты коммунальных предприятий.

В отраслях сферы обслуживания в сельской местности ныне работает 9,4 тыс. человек, что составляет 8,5 процента к общему числу всего занятого населения республики. Большинство из них трудится добросовестно, своим мастерством, внимательным отношением к людям они снискали добрую славу среди населения. За годы десятой пятилетки 72 работника награждены орденами и медалями Союза ССР.

Постановлением ЦК КПСС (1977 г.) «О работе Министерства бытового обслуживания населения РСФСР по улучшению качества выполнения заказов и повышению культуры обслуживания трудящихся» признано необходимым сосредоточить внимание местных партийных, советских, профсоюзных и хозяйственных органов на осуществлении практических мер по дальнейшему улучшению бытового обслуживания населения как важной составной части программы повышения благосостояния народа, принятой XXV съездом КПСС.

В нашей республике за годы десятой пятилетки предприятиями Министерства бытового обслуживания населения оказано бытовых услуг на 8 млн. 178 тыс. рублей, из которых 3 млн. 677 тыс. в сельской местности. На дальнейшее развитие предприятий службы быта направлено 2,63 млн. рублей капитальных вложений, освоено за три с половиной года 1 млн. 800 тыс. рублей. Введена в эксплуатацию комплексная база бытовых предприятий мощностью 900 тыс. рублей бытовых услуг в год, реконструированы и расширены производственные площади Сарыг-Сепского, Бай-Тайгинского и Тоджинского райбыткомбинатов. Кызылского районного производственного управления, обувного цеха Кызылского горбыткомбината, построен цех по переработке и выделке кожевенно-мехового сырья, проводится работа по организационному переустройству предприятий службы быта, созданы объединение «Тувашвейбыт», спецавтобаза, принимаются меры по реорганизации райбыткомбинатов в районные производственные управления, два из них — Туранский и Кызылский — преобразованы в текущем году. Расширяется сеть комплексных приемных пунктов в совхозах республики, возрастает их роль и популярность среди сельского населения.

В настоящее время населению республики оказывается свыше 360 видов повседневных бытовых услуг. В их общем объеме возрос удельный вес заказов сельского населения на ремонт сложной бытовой техники, радиотелеаппаратуры, химической чистки и крашения одежды. За 1978 год в целом по республике оказано услуг на 4 млн. 451 тыс. рублей, в том числе в сельской местности — на 1 млн. 706 тыс. рублей. По сравнению с соответствующим периодом прошлого года объем бытовых услуг возрос на 9,1, а в сельской местности — на 10,7 процента.

С ростом объема бытового обслуживания населения увеличивается и объем услуг в расчете на одного жителя. Средний размер услуг на одного жителя республики возрос с 13 руб. 34 коп. в 1975 году до 16 руб. 95 коп. в 1978 году, или на 27,1 процента, на каждого городского жителя в 1978 году приходилось услуг на 24 руб. 73 коп., а в сельской местности — на 11 руб. 26 коп.

Неплохо налажена работа службы быта в Пий-Хемском районе, здесь добились выполнения государственных планов как по всем основным экономическим показателям, так и основным видам оказываемых услуг, а также в разрезе комплексных приемных пунктов. В настоящее время в этом районе объем услуг в расчете на одного жителя составляет 23 руб. 26 коп., в том числе в сельской местности 20 руб. 46 коп. Наибольший объем из них выполнен Туранским районным управлением (начальник т. Костенков), где соответственно оказывается услуг на одного жителя 13 руб. 13 коп., в том числе в сельской местности — 15 руб. 77 коп.

Вместе с тем следует отметить, что обслуживание сельского населения еще значительно отстает от запланированных темпов роста и предъявляемых требований. Разница в бытовом обслуживании городского и сельского жителя составила в 1978 году 13 руб. 47 коп. За три года текущей пятилетки план по реализации бытовых услуг выполнен на 99,9 процента, в том числе в сельской местности — на 95,3 процента, или недооказано услуг сельскому жителю на 278 тыс. рублей.

Отставание за предыдущие годы допущено в основном за счет неудовлетворительной работы некоторых предприятий министерств бытового обслуживания, жилищно-коммунального хозяйства, управления местной промышленности. Из 18 основных видов бытовых услуг, оказываемых населению, не выполнен план по ремонту мебели, швейных изделий, услугам химчистки и крашения одежды, ремонту и изготовлению металлоизделий.

Министерством жилищно-коммунального хозяйства объем реализации бытовых услуг выполнен на 102,1 процента, а на селе только на 94,8 процента. Без должной заботы Министерство жилищно-коммунального хозяйства относится к ремонту и строительству жилья по заказам населения. Так, в 1978 году из 27,2 тыс. рублей, предусмотренных планом, выполнено работ на селе всего лишь на 2,6 тыс. рублей, что составляет менее 10 процентов. Не лучше обстоят дела и в текущем году. Управление местной промышленности план по быту выполнило всего лишь на 74,1, в том числе на селе — на 63,5 процента. Тувинским транспортным управлением за годы десятой пятилетки план оказания бытовых услуг выполнен как в целом, так и по селу. Но вместе с этим следует отметить, что на сегодняшний день далеко не достаточно оказывается услуг по ремонту и техническому обслуживанию транспортных средств, не проводится капитальный ремонт автомобилей, не организуется выездное обслуживание.

Отмеченные недостатки привели к тому, что по объему бытовых услуг на душу населения по Российской Федерации мы на протяжении ряда лет занимаем одно из последних мест. Если в среднем по РСФСР в 1978 году в сельской местности оказано бытовых услуг на 19 руб. 11 коп., то по Тувинской АССР — на 11 руб. 26 коп., или 59,1 процента.

Крайне слабо поставлено бытовое обслуживание населения в Бай-Тайгинском, Дзун-Хемчикском, Тес-Хемском, Овюрском, Кызылском районах, где в расчете на одного жителя оказывается услуг от 4 руб. 40 коп. до 8 руб., что составляет от 40 до 70 процентов среднего достигнутого в нашей республике объема услуг на одного сельского жителя.

До сих пор значительное количество семей животноводов у нас проживают в юртах, изготовление которых в республике не организовано. Для ремонта и обновления юрт ежегодно требуется около 150 каркасов. Однако занимающийся их изготовлением Чаданский райбыткомбинат производит 25—30 каркасов, что явно недостаточно. Животноводы, проживающие на фермах и чабанских стоянках, испытывают острый недостаток в простейшей малогабаритной мебели, тогда как райпромкомбинаты изготовили ее по заказам за годы пятилетки только 56,7 процента от запланированных объемов, или на 257,7 тыс. рублей.

Основными причинами невыполнения плана являются низкий уровень организации производства и труда на многих предприятиях службы быта, слабая их техническая оснащенность, недостаточное развитие сети мастерских, приемных пунктов, домов быта, серьезные недостатки в материально-техническом обеспечении, в использовании вновь введенных мощностей, низком качестве оказываемых услуг, подготовке кадров массовых профессий.

Для того, чтобы обеспечить выполнение контрольных цифр на пятилетку по бытовому обслуживанию, необходимо в оставшиеся два года обеспечить ежегодный прирост объема бытовых услуг на 15 процентов и в сельской местности — на 25,8 процента. Задача, безусловно, трудная, но выполнимая, требующая максимума усилий на всех участках хозяйственной деятельности.

Одним из условий успешного выполнения плана реализации бытовых услуг населению сельской местности является организация четкой работы комплексных приемных пунктов. В текущей пятилетке предусмотрено открыть их на всех центральных усадьбах 64 совхозов республики. На сегодняшний день выделены помещения только в 44 совхозах.

Исполкомы некоторых районных, сельских и поселковых Советов проявляют мало настойчивости в улучшении бытового обслуживания сельских жителей, не имеют планов перспективного развития этой отрасли, на многих предприятиях низка культура обслуживания населения. В Каа-Хемском, Тандинском и в ряде других районов нарушаются сроки исполнения заказов по пошиву одежды. Население республики еще теряет много рабочего времени на получение тех или иных услуг, так как режим работы многих бытовых предприятий не соответствует запросам трудящихся, их свободному от работы времени. Не изжиты факты нарушения цен и тарифов, а также выполнения бесквитанционных работ в Бай-Тайгинском, Чаданском, Сарыг-Сепском и других комбинатах. Не все благополучно обстоит с сохранностью социалистической собственности.

Недостаточно уделяется внимания обслуживанию работников молочнотоварных ферм, овцеводов, находящихся вдали от районных и совхозных центров. Месяцами не бывают на чабанских

(Продолжение на 2-й стр.)

Республиканская библиотека им. А. С. Пушкина

Одиннадцатая сессия Верховного Совета Тувинской АССР

СЕЛУ — ВЫСОКУЮ КУЛЬТУРУ ОБСЛУЖИВАНИЯ

(Продолжение. Начало на 1-й стр.)

стоянках и отдаленных фермах парикмахеры и другие мастера службы быта в Каа-Хемском, Улуг-Хемском и других районах. Много еще нареканий на качество услуг по индивидуальному пошиву одежды, ремонту сложной бытовой техники и телерадиоаппаратуры, химической чистке и крашению одежды, на неудовлетворительную работу парикмахерских и фотографий.

Перед работниками предприятий бытового обслуживания стоят большие задачи по резкому улучшению бытового обслуживания сельского населения. Они изложены в постановлении Совета Министров Тувинской АССР от 16 июля 1977 года «О мерах по улучшению бытового обслуживания населения республики», а также в проекте решений настоящей сессии Верховного Совета, в которых предусмотрено увеличить в 1980 году против 1975 года объем бытовых услуг по ремонту бытовых машин и приборов в 2,5 раза, химической чистке и крашению — в 2,6 раза, по ремонту и строительству жилищ — в 1,6 раза, по стирке белья — в 1,7 раза. Наряду с этим Госплану республики и управлению местной промышленности следует изучить вопрос об изготовлении 150—200 полнокомплектных юрт по заявкам Министерства сельского хозяйства и в 1980 году организовать их производство.

Служба быта на селе требует повседневного внимания и контроля как со стороны исполкомов районных, сельских и поселковых Советов, так и руководителей совхозов. Необходимо установить строгий контроль за выполнением планов по бытовому обслуживанию, изыскивать пути и возможности совершенствования форм, методов повышения культуры обслуживания, более полному удовлетворению потребностей тружеников села.

За три с половиной года десятой пятилетки достигнуты некоторые положительные результаты в работе и развитии предприятий системы жилищно-коммунального хозяйства. В целом по министерству выполнены планы реализации тепловой и электрической энергии, воды и газа. Снижены плановые убытки. Сэкономлено электроэнергии 954,8 тыс. квт.-час, материалов и топлива на 41 тыс. рублей. Получено 359 тыс. рублей сверхплановой прибыли.

На развитие и укрепление материально-технической базы затрачено 7,6 млн. рублей капитальных вложений, в том числе один млн. рублей по Министерству сельского хозяйства. Построены и введены в эксплуатацию гостиницы в с. Тоора-Хеме и Тээли по 25 мест каждая, проведена реконструкция котельных в Бай-Хааке, Эрзине, Чадане, дизельных электростанций — в Мугур-Аксы и Хандагайты, электрических сетей — в Самагалтае, Хандагайты и других районных центрах. Кроме того, за эти годы введено в эксплуатацию в сельской местности 117 тыс. кв. метров жилья. Во всех районных центрах построены по типовым проектам и функционируют банно-прачечные комбинаты и гостиницы, в большинстве совхозных центров действуют типовые бани.

Наряду с этим сегодня со всей остротой следует сказать, что работникам коммунального хозяйства многое предстоит сделать для коренного улучшения обслуживания населения республики, решения крупных проблемных вопросов экономики и культуры. В республике все еще низким остается уровень электрификации производственных процессов в сфере коммунально-бытового обслуживания сельского населения. Не подключены к государственным энергосистемам три административных района и одиннадцать совхозов. В настоящее время проблемой в животноводстве является электрификация чабанских стоянок. Из имеющихся 2.460 стоянок электрифицировано только 335.

Другим важным вопросом является водоснабжение и канализация. Обеспеченность водой на душу населения составляет в среднем по городам и рабочим поселкам республики 121 литр на человека в сутки, в том числе по г. Кызылу 235, при норме 350 литров на человека в сутки. В связи с вводом в эксплуатацию новых жилых домов и объектов соцкультбыта дефицит воды резко возрастает. В то же время строительство водопроводных сетей ведется очень медленными темпами. За три с половиной года десятой пятилетки из предусмотренных на эти цели 1.695,6 тыс. рублей капиталовложений освоено лишь 953,2 тыс. рублей, или 56,2 процента.

В сельской местности дело обстоит еще хуже. Уровень обеспеченности жилищно-коммунальными услугами значительно отстает от среднего уровня по РСФСР. Такое неудовлетворительное положение с обслуживанием сельского населения сложилось прежде всего потому, что Министерство сельского хозяйства (т. Лавриненко), Министерство жилищно-коммунального хозяйства (т. Еремеев) мало уделяют внимания развитию этих отраслей, прежде всего в сельской местности. Так, в плане экономического и социального развития на десятую пятилетку Министерство сельского хозяйства вообще не предусмотрело строительство таких важных объектов для села, как единые поселковые источники водоснабжения, теплоснабжения и сети канализации с очистными сооружениями. Аналогичные упущения допущены и Министерством жилищно-коммунального хозяйства. Лишь в Бай-Хааке построены и введены в эксплуатацию водопроводные сети и в ближайшее время будут введены в эксплуатацию водозаборные сооружения.

Более 10 лет назад в республике началась газификация городов и других населенных пунктов. Казалось бы, накоплен известный опыт, выросли и окрепли специализированные организации. Однако имеющиеся возможности по газификации используются далеко не полностью. Из выделенного на эти работы одного млн. рублей за три с половиной года освоено всего лишь 269 тысяч рублей. Вместо запланированных 10 тысяч квартир фактически газифицировано только 2.750.

Систематически допускаются перебои в снабжении газом сельского населения, чабанских стоянок, особенно в отдаленных районах. Неоправданно затянулось решение вопроса о передаче газового хозяйства села на баланс Минжилкомхоза. Решением этих проблем необходимо заниматься настойчивее и принципиальнее.

Недостаточно уделяется внимания со стороны указанных министерств к улучшению эксплуатации имеющихся коммунально-бытовых предприятий на селе. Так, работа бань в совхозных центрах носит сезонный характер. В результате их оборудование приходит в негодность или по разным причинам выводится из строя. Банно-прачечные комбинаты Министерства жилищно-коммунального хозяйства в районных центрах используются не на полную мощность, качество обслуживания оставляет желать много лучшего.

За последние годы в республике проводится определенная работа по благоустройству населенных пунктов, их озеленению и улучшению санитарного состояния. По линии местных Советов на эти цели за годы текущей пятилетки израсходовано около 9,5 млн. рублей, в том числе в сельской местности более 3 млн. рублей. Выполнены и откорректированы для всех районов, за исключением Кызылского, проекты районных планировок.

Правильно понимая важность и необходимость этой работы, райисполкомы, поселковые и сельские Советы, хозяйственные руководители Эрзинского, Каа-Хемского, Барун-Хемчикского, Пий-Хемского и некоторых других районов вопросам благоустройства уделяют повседневное внимание, в результате за последние годы заметно изменился внешний облик сел Эрзина, Сарыг-Сепа, Бурен-Хема, Шекпээра и других. Однако в ряде мест эта работа проводится очень слабо. На сегодняшний день из 66 совхозов республики только 24 имеют проекты планировки и застройки центральных усадеб, некоторые из них уже устарели. Поэтому застройка многих сельских населенных пунктов ведется некомплексно, допускается самовольное строительство, объекты принимаются в эксплуатацию с незаконченными работами по благоустройству и озеленению. Некоторые руководители совхозов к благоустройству относятся как к делу второстепенному и не обязательному.

Министерство сельского хозяйства только с 1979 года начало выделять средства на благоустройство сельских населенных пунктов, в первую очередь на асфальтирование дорог и тротуаров. На эти цели в текущем году направлено 600 тыс. рублей, однако освоено на 1 августа лишь 133 тыс. рублей.

Во многих сельских населенных пунктах республики не проводится планово-регулярная очистка территорий, не отведены места свалок, не налажено их содержание.

В ряде районов не принимается должных мер по уходу и сохранению зеленых насаждений, в результате приживаемость их низкая. Плохо организован полив деревьев и кустарников в Кызыл-Мажалыке, Хандагайты, Бай-Хааке, и других поселках.

В целях улучшения коммунально-бытового обслуживания сельского населения республики в свете решений XXV съезда КПСС министерствам жилищно-коммунального хозяйства и сельского хозяйства Тувинской АССР необходимо прежде всего обеспечить выполнение государственных заданий, установленных на 1979—1980 годы, добиться улучшения использования оборудования, установленного в банно-прачечных комбинатах райсельцентров прежде всего за счет оказания услуг сельскому населению через комплексные приемные пункты райбыткомбинатов.

Министерству сельского хозяйства Тувинской АССР необходимо обеспечить выполнение государственного плана газификации квартир в сельской местности, установленного на 1979—1980 годы и передать с баланса совхозов на баланс управления «Тувгаз» все газовое оборудование.

Министерству сельского хозяйства Тувинской АССР, Тувинским электрическим сетям следует увеличить в 1981—1985 годах потребление электроэнергии на коммунально-бытовые нужды на одного сельского жителя в 1,8—2 раза.

В целях упорядочения застройки райцентров и населенных пунктов впредь строительство осуществлять только в соответствии с утвержденными генпланами, для чего управлению по делам строительства и архитектуры, Министерству сельского хозяйства Тувинской АССР, райисполкомам обеспечить в установленном порядке их разработку и утверждение.

С каждым годом растет благосостояние сельского населения Тувинской АССР. И этому в немалой степени способствовало развитие потребительской кооперации республики, которая выросла в многоотраслевую хозяйственно-общественную организацию, объединяющую в своих рядах свыше 73 тысяч членов. Для обслуживания сельского населения потребительская кооперация имеет 501 торговое предприятие, в том числе 396 магазинов.

На основе подъема экономики народного хозяйства и роста доходов тружеников села розничный товарооборот потребительской кооперации, включая общественное питание, за 1976—1978 годы увеличился на 12,2 процента и составил в 1978 году 109,9 млн. рублей. Кроме того, оборот по продаже излишков сельхозпродуктов в 1978 году составил 1 млн. 360 тыс. рублей. Абсолютный прирост товарооборота за три года составил 11 млн. 223 тыс. рублей. Сверх плана продано товаров на сумму 1.836 тыс. рублей. План первого полугодия 1979 года выполнен на 100,9 процента, сверх плана продано товаров на сумму 469,5 тыс. рублей. Темп роста составил 104,4 процента.

В товарообороте, его структуре наглядно отражаются те огромные изменения, которые происходят в жизни сельского населения. С каждым годом увеличивается спрос сельского населения на высококачественную одежду, трикотаж, товары культурно-бытового назначения и другие. В целом продажа всех товаров на душу населения составила в 1978 году 653,5 рубля против 585,5 рубля в 1975 году.

Достижению положительных результатов в деле выполнения плановых заданий в значительной мере способствовала работа, проведенная по расширению сети магазинов и внедрению прогрессивных форм торговли. Системой Тувинского респотребсоюза за 1976—1978 годы и первое полугодие 1979 года освоены капитальные вложения в объеме 5 млн. 922 тыс. рублей, или на 512 тыс. рублей больше плана. Введено основных фондов на 4 млн. 849 тыс. рублей, или на один млн. 239 тыс. рублей сверх плана.

С каждым годом увеличивается количество сельского населения, пользующегося услугами общественного питания. В настоящее время имеется 105 предприятий общественного питания, в том числе 35 столовых на 2,153 посадочных места. За истекшие три с половиной года десятой пятилетки товарооборот общественного питания выполнен на 103,6 процента, реализовано продукции сверх плана на 591,6 тыс. рублей. Удельный вес собственной продукции в общем товарообороте составил 68,9 процента. Товарооборот за годы десятой пятилетки возрос на 17,1 процента и составляет на 1979 год 5,3 млн. рублей. В большинстве столовых установлено новое технологическое и холодильное оборудование, линии самообслуживания, улучшилось оснащение посудой и инвентарем.

В системе респотребсоюза работают 28 хлебопекарен мощностью 116 тонн хлеба в сутки. План по выпечке хлеба за 3,5 года выполнен на 104 процента.

Потребкооперация республики осуществляет заготовки животноводческого сырья, сельскохозяйственной и дикорастущей продукции, производит их переработку и отгрузку потребителям. За три с половиной года десятой пятилетки заготовительный оборот выполнен на 109,5 процента. Выполнены планы по заготовке пушнины, мехового сырья, боровой дичи, мяса и картофеля. Перевыполнен план по прибыли, достигнута экономия издержек обращения.

Оценивая положительные результаты в деятельности потребительской кооперации, достигнутые за годы десятой пятилетки, предстоит вскрыть причины все еще имеющихся серьезных недостатков в торговом обслуживании населения, определить задачи и пути дальнейшего развития торговли и общественного питания в селах республики.

Постановлением XXV съезда КПСС предусматривается увеличить розничный товарооборот государственной и кооперативной торговли на 27—29 процентов, то есть ежегодно прирост должен составлять 5,4—5,8 процента. Однако респотребсоюзом поставленная задача не выполнена. Среднегодовой прирост составляет лишь немногим более 4 процентов. Это отставание в известной мере связано с недостатком товарных ресурсов, но в значительной мере оно обусловлено тем, что не были использованы резервы и возможности роста поставки товаров и продуктов питания, особенно за счет местных источников. В 1978 году возросло число потребобществ, не справившихся с плановыми заданиями. Их удельный вес составил 36 процентов к общему числу розничных торговых предприятий.

Организаторская работа торгового аппарата еще отстает от возросших требований и не в полной мере отвечает условиям сегодняшнего дня, особенно в оптовом звене. На базах и складах слабо осуществляется управление товарными ресурсами, не налажено как следует изучение покупательского спроса, в заявках на товары допускаются ошибки и просчеты, несвоевременно осваиваются выделенные фонды, допускаются перебои в торговле товарами достаточного ассортимента. С перебоями поступают кондитерские изделия, не хватает школьно-письменных принадлежностей, мебели, рабочей одежды и других товаров.

Животноводы не обеспечиваются в достаточном количестве рабочей одеждой из хлопчатобумажных тканей, меховыми куртками, рукавицами, головными уборами. Кызылский кожзавод за три с половиной года не обеспечил выполнение заявок потребительской кооперации на бродни в сумме 210 тыс. рублей.

Отдельные исполкомы районных Советов мирятся с этими недостатками, не повышают требовательность к торговым организациям, недостаточно оказывают им помощи.

Элементарные требования высокой культуры советской торговли состоят в том, чтобы каждое торговое предприятие содержалось внешне и внутренне в чистоте и порядке, чтобы в магазинах был полный ассортимент товаров с красиво оформленной, удобной для покупателя раскладкой, чтобы к покупателю проявлялись чуткость, внимание и вежливость.

К сожалению, в отдельных наших магазинах эти требования не соблюдаются. Хуже того, в ряде мест наблюдается антисанитария, грубость и бескультурие, нарушение правил советской торговли и бездушное отношение к покупателям. С этим злом надо вести беспощадную борьбу. Здесь должны оказать большую помощь общественные организации, постоянные комиссии Советов народных депутатов, профсоюзные организации, санитарная служба и органы народного контроля.

Серьезные упущения имеются в работе заготовительных организаций. Не выполнен план по заготовкам шерсти, молока, овощей, грибов, ягод и орехов. Качество заготовительной продукции по отдельным видам остается еще низким. Договоры по контрактации систематически не выполняются. Барун-Хемчикское и Овюрское райпо, Балгазынское сельпо и рабкооп совхоза «Дружба» не выполняют плановых заданий. Если Пий-Хемское райпо закупает 14 кг мяса в расчете на одну голову скота, имеющегося у населения, то Дзун-Хемчикское — меньше трех килограммов, а Овюрское и Эрзинское — лишь 1,5—2 кг.

Руководствуясь решениями июльского (1978 г.) Пленума ЦК КПСС, областной комитет партии, Совет Министров республики требуют поставить дело так, чтобы в текущем году не было ни одного совхоза, производственного подразделения, которые бы не дали весомой прибавки в производстве и поставках мяса и других продуктов животноводства. Это должно стать одним из основных требований в оценке деятельности советских и хозяйственных кадров на селе. В соответствии с этим требованием потребобщества должны энергично и в более широких масштабах развивать свои подсобные хозяйства.

Необходимо укрепить материально-техническую базу заготовительных организаций, значительно расширить сеть приемных пунктов, сократить потери при заготовках, транспортировке и хранении сельскохозяйственной продукции, более полно использовать ресурсы дикорастущих плодов и лекарственных растений.

Исключительно важную роль в улучшении коммунально-бытового и торгового обслуживания, в расширении видов и объемов услуг, в повышении стабильности и организованности работы предприятий быта играет материально-техническое снабжение. Следует сказать, что за последнее время оно несколько улучшилось. Если в 1975 году предприятиями коммунально-бытового обслуживания республики было получено различных материалов, оборудования, запасных деталей на сумму 1,2 млн. рублей, то в 1978 году—на 1,7 млн. рублей, или на 15 процентов больше. Вместе с тем эти объемы далеко не достаточны для покрытия нужд республики.

За 1978 год и первое полугодие текущего года управлением снабжения и сбыта (т. Матюков) недопоставлено разных товаров Министерству бытового обслуживания на 67 тыс. рублей. Все это отрицательно сказывается на работе предприятий быта. Министерству бытового обслуживания, упрснабсбыту необходимо поднять оперативность в решении этих жизненно важных вопросов.

О причинах отставания в обслуживании сельского населения ведется немало разговоров на сессиях, заседаниях исполкомов районных и сельских Советов народных депутатов, принимаются соответствующие решения. Однако вслед за этими решениями не всегда следует необходимая организаторская и политическая работа среди коллективов трудящихся, в результате чего многие решения остаются невыполненными. Так, исполком Кызылского районного Совета (т. Бакулин) свыше 15 раз обсуждаемые сегодня вопросы рассматривал на своих заседаниях. Однако план реализации бытовых услуг в прошлом году выполнен всего на 90 процентов, из 13 видов услуг задание выполнено только по трем. Все это говорит о полнейшей бесконтрольности за ходом реализации собственных решений, слабой требовательности к руководителям за состояние бытового обслуживания населения, расширение сети коммунально-бытовых предприятий.

Следует сказать о том, что Госплан (т. Салчак), Министерство жилищно-коммунального хозяйства (т. Еремеев) еще не оказывают должного влияния на формирование годовых планов производственно - эксплуатационной деятельности отдельных отраслей жилищно-коммунального хозяйства, в результате чего планы по отраслям нередко остаются заниженными, значительно перевыполняются, что создает видимость благополучия. Передовой опыт в отраслях сферы обслуживания распространяется еще слабо, некоторые работники не проявляют должной инициативы, не повышают квалификацию, не совершенствуют стиль и методы управления производством.

Улучшение коммунально-бытового обслуживания и торговли, успешное выполнение планов и принятых обязательств всецело зависит от людей, от уровня их сознательности, политической и трудовой активности, от уровня организаторской работы на местах. Следовательно, работа с кадрами, правильный их подбор, обучение, расстановка и воспитание являются одним из основных условий осуществления политики партии, конкретных задач коммунистического строительства. Забота об идейном, профессиональном и культурном росте работников сферы обслуживания, об улучшении условий их труда и жизни, о воспитании ответственности за порученное дело и чувства гордости за свою профессию должны быть в центре внимания министерств и ведомств, местных Советов народных депутатов, всей общественности.

В настоящее время в сфере обслуживания работает 195 с высшим и 1095 человек со средним специальным образованием. Рост численности специалистов позволил несколько укрепить наиболее важные участки работы предприятий быта, коммунального хозяйства и торговли. Однако принятые меры не смогли разрешить кадровую проблему. В сфере коммунально-бытового и торгового обслуживания недостает около 500 работников массовых профессий, более 50 инженерно-технических работников. За три года из принятых 383 инженеров и техников 246 уволены, в то же время во многих райбыткомбинатах и районных коммунальных хозяйствах инженерно-технические должности занимают практики или специалисты других отраслей народного хозяйства. Министерства и ведомства службы быта недостаточно еще заботятся о подготовке мастеров по ремонту обуви, радиотелеаппаратуры, сложной бытовой техники, парикмахеров, продавцов и других специалистов.

Работники торговли и коммунально-бытовых предприятий неудовлетворительно обеспечиваются жильем и детскими дошкольными учреждениями. Молодые специалисты не всегда окружены заботой и вниманием со стороны местных Советов, руководителей предприятий. В ряде мест на низком уровне ведется массово-политическая и организаторская работа. Все это ведет к высокой текучести кадров, ослаблению трудовой дисциплины, снижению активности и инициативы работников службы быта.

Перед советскими и хозяйственными органами республики, работниками торговли и сферы обслуживания стоят большие и ответственные задачи. Для их успешного решения необходимо принять неотложные меры по дальнейшему расширению сети коммунально-бытовых и торговых предприятий в районах республики как за счет строительства новых объектов, так и за счет реконструкции и лучшего использования существующих.

В кратчайший срок следует разработать мероприятия по более высокому техническому оснащению действующих предприятий, повышению уровня механизации ручного труда, электрификации, лучшему использованию установленного оборудования и производственных площадей. Значительно следует улучшить материально-техническое обеспечение предприятий торговли, коммунального хозяйства и быта товарами первой необходимости, материалами, запасными частями, фурнитурой, технологическим оборудованием и кабельной продукцией. В решении этих вопросов надо проявлять больше принципиальности, смелее входить с просьбами и предложениями в министерства Российской Федерации, Главснабсбыт и Госснаб СССР.

Повсеместно надо поднять качество производимой продукции, повышать культуру, совершенствовать формы и методы торговли и бытового обслуживания, более полно удовлетворять потребности трудящихся в бытовых услугах, обратив особое внимание на обслуживание работников отгонного животноводства. Необходимо улучшить подготовку кадров массовых профессий, изыскать средства для расширения и укрепления учебных баз министерств и ведомств, уделить должное внимание закреплению кадров рабочих и инженерно-технических работников.

Возможности для улучшения бытового обслуживания сельского населения, ускорения темпов роста бытовых услуг есть в каждой отрасли, в каждом районе республики. Для их исполнения нужна хорошая организованность, высокая ответственность и инициатива Госплана республики, министерств, ведомств, органов местных Советов и тех руководителей, кто непосредственно трудится на предприятиях.

Успешное решение этих вопросов во многом будет зависеть от степени ответственности каждого за порученный участок работы и особенно от уровня хозяйственного руководства. В коллективах трудящихся надо повысить уровень массово-политической работы, поднимать действенность социалистического соревнования, придать ему широкую гласность и массовость.

Решения XXV съезда партии, принятое недавно постановление ЦК КПСС и Совета Министров СССР «Об улучшении планирования и усилении воздействия хозяйственного механизма на повышение эффективности производства и качества работы» вооружают нас боевой программой действий, создают хорошую, творческую обстановку на местах, служат мощным стимулом для улучшения руководства всеми участками хозяйственного и культурного строительства, помогают успешнее решать задания десятой пятилетки.

Позвольте выра
ренность, сказал в
нне докладчик,
Министров Тувинск
исполкомы районны
ских, сельских и
Советов народны
тов, коллективы
тий коммунально-б
торгового обслужи
руководством обла
тийной организац
няя отмеченные не
изыскивая внутрен
вы, в оставшиеся
года сделают все в
для ликвидации
го отставания, обес
полнение планов и
стических обязатель
той пятилетки.

Райком КПСС и
райсовета Пий-
района исходят из
требования труд
бытовому обсл
повышаются, сказа
ем выступлении се
ретарь Пий-Хемск
кома КПСС депута
Евтешин. Поэто
тийные и советск
района большое
уделяют развити
услуг в сельской м
Так, только в 1978
среднем на каждо
го жителя было о
товых услуг на 2
(в 1977 году — н
лей). Во всех сов
на крупных отде
крыты комплексны
ные пункты.

Занимаясь вопро
боты предприятий
услуг, мы пришли
ду, что правильно
шение объектов
но-бытового и то
служивания — од
пременных условий
ния культуры на с
будущем мы плани
близить коммуна
вое обслуживание
ственно к произво
должно увеличить
свободного времен
• Особенно важн
ма коммунально-б
торгового обслужи
вотноводов. Кое-что
уже сделано. В за
мя чабаны, скотн
ки живут в теплы
у 220 из них ест
плиты. Более тыс
чабанов посещают
ясли. Коммунал
обслуживание
дов будет совершен
ся и в дальнейшем

Заведующий Ка
ским отделением
«Ак-Дуруг» Улу
района депутат Т.
тан сказал:

Работники торг
гое делают, чтобы
летворить запросы
щихся нашего сов
выполнен план
рота за полугодие
что в наших маг
плохой ассортимент
ров.

Постоянно улу
и жилищно-бытовые
сельчан: в совхозе
все полностью обе
жильем. За послед
мя в отделении К
сданы в эксплуата
и школа, на цен
усадьбе совхоза —
но-тракторные ма
гараж и жилые
все квартиры
электричество и
поселках работают

Наряду с этим
коммунально-бытовы
приятий и торговл
есть недостатки. Т
вато поступает в
рабочей одежды,
телогреек, кожан
ситца, электричес
почек, свечей, кер
ламп. Не поступа
скую торговлю
ный кирпич, оконн
краски, чугунные
Отсутствие этих то
держивает ремонт
животноводов.

Необходимо ре
проблему бытового
живания. До сих п
нет приемного пун
бы быта.

Министр бытово
живания населени
ской АССР депутат
Буянды отметил:

За последнее вре
расли бытового об
ния произошли
ные изменения: со
вуется и укрепляет
риально-техническая
внедряются более
сивные формы об
ния населения.

Ускоренный тем
отрасли — не
зультат расширен
риально-техническо
но и итог совер
ния организации
ства, его структуры

Согласно реше
вета Министров
АССР, в 1977—19
на всех центральны
бах совхозов
созданы комплексн
емные пункты.
Хемском, Овюрс
динском и Эрзинск
онах это решение
няется. Руководит
зяйств этих райо
взять на вооружен
бытового обслужи
Пий-Хемском, Ка
и других районах.
К сожалению,
комплексные

(Окончание на 3-й стр.)

На снимке (слева направо): депутаты Верховного Совета Тувинской АССР тракторист совхоза «Свобода труда» Улуг-Хемского района А. Ч. Кыргыс, чабан совхоза «Малчын» Монгун-Тайгинского района Ч. С. Мандыычы, шофер автобазы «Тувинсельстрой» А. М. Папий-оол, бригадир маляров СУ-48 треста «Тувинстрой» депутат Верховного Совета СССР Р. Ф. Григорович, чабан совхоза «Х Великий хурал» Кызылского района Д. С. Байкара и зоотехник-бригадир Успенской молочнотоварной фермы совхоза имени 50-летия СССР Тандинского района депутат Верховного Совета СССР Ф. А. Родионова в перерыве между заседаниями.

Фото В. Савиных.

диннадцатая сессия Верховного Совета Тувинской АССР

ЕЛУ—ВЫСОКУЮ УЛЬТУРУ ОБСЛУЖИВАНИЯ

кончание. Начало на 1, 2-й стр.)

гы создаются только отчетности, а для работ мастеров они совершен пригодны. Так, во Влаовке и Кочетове Тан ого района, в совхозах ураа», «1 Мая», «Мо имени Ленина, «Путь ммунизму» практичес мплексные приемные ы не созданы.

стет благосостояние еников села, сказала а совхоза имени С. К. Тандинского района ат М. У. Оюн. Населе Элегестинского сельсовета обслуживается раб м совхоза «Эле Есть в селе и прием пункт комбината быто услуг. В нем можно ть заказ на пошив, у, покраску одежды, в ремонт бытовую тех обувь. Но вот заказы шив обуви не принима так как в приемном е нет необходимых для материалов. Слишком и сроки ремонта быто техники.

ть претензии у населе к ассортименту това в наших магазинах. чиная с июня 1977 исполком районного Со по разу рассмотрел во улучшения обслужи населения коллекти райпо. райбыткомби два раза — работу унальных предприятий. л в своем выступле председатель исполко Монгун-Тайгинского рай о Совета народных де ов депутат Д. С. Хор Именно контроль аботой предприятий вли и бытового обслу ния позволил коллек райпо выполнить пла задания трех с по ой лет пятилетки.

рос в районе за после годы объем реализа бытовых услуг. План лет пятилетки райбыт нат выполнил на 102,5 нта.

нако положительные ы не должны заслонять ательных явлений. С юями доставляются про повседневного спро отдаленные чабан стоянки, невелик ас мент промышленных и вольственных това в магазинах района. атор обратился с бой к руководителям стерств бытового об ивания населения, жи о-коммунального хозяй управления топливной ышленности, правления требсоюза помочь рай предприятиям тор и бытового обслужи в улучшении их рабо

отничье - промысло хозяйства Тоджи пере лнили пятилетний план овки пушнины, подчер в своем выступлении инарный врач совхоза ая» Тоджинского рай депутат Н. Д. Ак кого золота» сдано го ству на один миллион й, что превышает план 34 тысячи рублей.

три с половиной года ой пятилетки райпо вы ло план товарооборота. равляются с плановы аданиями и коммуналь товые предприятия а, принимают меры к шению производитель труда, снижению се имости производимой укции.

нако в работе торговых коммунально - бытовых риятий района есть су енные недостатки. овые Тоджи не исполь естественные дары оды: грибы, ягоды, зе Работники коопера мало заботятся о снаб и оленеводов необхо ими товарами. Столь еоперативно и Минис во сельского хозяйст еспублики в оказании щи в строительстве до для оленеводов.

винский авиаотряд и лское управление Ени ого речного пароходст е выполняют договор обязательств по пере м в Тоджу товаров пе необходимости.

нистерству сельского ства республики необ мо активнее помогать зам Тоджи в строитель бань и прачечных в ентре и поселках.

редседатель правления нского респотребсоюза тат Ю. С. Катков в сво ыступлении остановился екоторых положитель результатах развития овли на селе.

лан розничного товаро ота, сказал оратор, ри года десятой пяти выполнен на 100.8 ента, абсолютный при его за это время сос л около 12 миллионов ей.

овысилась культура об живания сельского покупателя. На расширение материальной базы торговли и общественного питания за три года пятилетки вложено более пяти миллионов рублей.

Правление респотребсоюза уделяет внимание вопросам повышения эффективности, рентабельности производства, производительности труда. В 1978 году все потребительские общества и предприятия хозяйства сработали рентабельно.

Однако возможности и резервы кооператоров используются далеко не полностью, сказал далее оратор. В некоторых потребительских обществах недостаточна работа по улучшению качества торгового обслуживания населения, низка культура торговли, ассортимент и выкладка товаров не отвечают требованиям дня, есть факты бесхозяйственности.

К сожалению, в последние годы в респотребсоюзе сложились серьезные трудности с перевозками товаров в районы. Авиаторы и речники не выполняют планы перевозок торговых грузов. Не выполняют своих обязательств перед торговлей и местные поставщики.

За три с половиной года десятой пятилетки райпо перевыполнило план товарооборота, начал свое выступление первый секретарь Барун-Хемчикского райкома КПСС депутат **Ш. П. Куулар.** Автомагазины райпо продали товаров на сумму около двух миллионов рублей, причем на отдельных стоянках и фермах — на 300 тысяч рублей только в первой половине текущего года. Значительно увеличилась продажа молочных продуктов, овощей, автомашин, телевизоров, ковровых изделий.

Улучшается работа по благоустройству сел и поселков района, укрепляются материально-техническая база и оснащенность торговых и бытовых предприятий. Построены новые магазины в Барлыке, Эрги-Барлыке, Шекпээре, реконструированы некоторые дома быта.

Но, продолжал Ш. П. Куулар, нельзя закрывать глаза на крупные недостатки в сфере бытового и торгового обслуживания.

Райком КПСС и райисполком поставили перед партийными, советскими и хозяйственными руководителями района задачу — принять решительные меры к коренному улучшению обслуживания сельских тружеников.

Забота о человеке — объективная закономерность развития социалистического общества, подчеркнул в своем выступлении главный инженер совхоза «Тес-Хем» Тес-Хемского района депутат **М. С.-Б. Арапчор.** В связи с этим особое значение приобретает всемерное развертывание и совершенствование таких отраслей, как торговля, общественное питание, бытовое и коммунальное обслуживание населения.

Управление и руководство всеми отраслями сферы обслуживания занимает важное место в деятельности местных Советов народных депутатов. В Тес-Хемском районе работают 27 торговых точек, семь предприятий общественного питания, контора коммунальных предприятий, комбинат бытового обслуживания населения, в которых занято более 200 человек. Торговые и коммунальные предприятия района в основном выполняют плановые задания, чего нельзя сказать о предприятиях общественного питания и бытового обслуживания. Причиной невыполнения планов райбыткомбинатом является плохая организаторская работа, отсутствие оперативного руководства предприятиями. До сих пор райбыткомбинат не смог открыть приемные пункты на центральных усадьбах совхозов и в пос. Шуурмаке, его работники — редкие гости чабанов и жителей населенных пунктов.

Оставляют желать лучшего торговое обслуживание и общественное питание. В магазинах и на складах беден ассортимент продуктов питания, зато магазины перевыполняют планы за счет винно-водочных изделий. Необходимо также построить новые столовую и магазины в с. Берт-Даге и Холь-Оожу.

Огромное значение в повышении жизненного уровня трудящихся играют все отрасли сферы обслуживания населения, особенно сельского, которое в нашей республике составляет большинство, отметил в своем выступлении кандидат в члены ЦК КПСС, первый секретарь обкома партии депутат **Г. Ч. Ширшин.** За последние годы в республике проведена определенная положительная работа по улучшению коммунально-бытового и торгового обслуживания населения. Увеличивается объем реализации бытовых услуг населению республики, в том числе сельскому, возрос и объем услуг, оказываемых на одного жителя. С каждым годом растет обеспеченность жильем, повышается его благоустройство за счет оборудования водопроводом, канализацией, центральным отоплением, горячим водоснабжением. Высокими темпами растет розничный товарооборот государственной и кооперативной торговли.

В то же время, как справедливо отмечали докладчик и выступавшие в прениях, в организации коммунально-бытового и торгового обслуживания населения республики, особенно сельского, имеется много крупных недостатков и упущений. Министерство жилищно-коммунального хозяйства мало уделяет внимания улучшению использования жилищного фонда, своевременному и качественному его ремонту. Медленно решаются вопросы строительства крупных котельных, очистных сооружений. Министерство сельского хозяйства, исполкомы районных Советов проявляют мало заботы об улучшении быта животноводов, особенно работающих на отдаленных стоянках.

Серьезные недостатки имеются в организации бытового обслуживания населения. Объем реализации бытовых услуг на одного жителя ниже, чем в среднем по Российской Федерации, не выполняется план по видам услуг. Крайне неравномерно доводятся плановые объемы реализации бытовых услуг по районам, министерствам и ведомствам. Во многих местах еще не открыты комплексные приемные пункты, а некоторые из действующих размещены в тесных, неприспособленных помещениях, не обеспечены мебелью, инвентарем. На многих предприятиях бытового обслуживания не хватает квалифицированных кадров.

Значительного улучшения требует торговое обслуживание сельских жителей. Во многих торговых предприятиях низка культура обслуживания, случаются перебои в обеспечении населения товарами первой необходимости. Как показала недавняя проверка, в четырех магазинах Балгазынского сельпо не было в продаже соли и спичек. Отдельные торговые работники грубо нарушают правила торговли. В магазине села Межегея отпускают покупателям до 15 килограммов хлеба.

Вопросами улучшения коммунально-бытового и торгового обслуживания сельского населения в первую очередь должны заниматься местные Советы народных депутатов. Перед ними стоят задачи улучшения использования жилищного фонда, своевременного и качественного проведения его ремонта, повышение обеспеченности жилья централизованным отоплением, водопроводом, канализацией, газом. Необходимо расширить строительство на селе мощных котельных, бань, водопровода, очистных сооружений, гостиниц, реконструировать электрические сети, электрифицировать чабанские стоянки. Особое внимание следует уделить строительству жилья для животноводов, благоустройству населенных пунктов.

В сфере бытового обслуживания необходимо расширять виды услуг, оказываемых населению, укреплять материально - техническую базу службы быта, создавать комплексные приемные пункты в каждом населенном пункте, заботиться о подготовке кадров.

Серьезного улучшения требует торговое обслуживание. Следует развивать сеть предприятий торговли и общественного питания, повышать культуру обслуживания населения, внедрять прогрессивные формы торговли, проявлять заботу об обеспечении необходимыми товарами животноводов на отдаленных стоянках.

Отметив успехи трудящихся республики в выполнении планов и социалистических обязательств, Г. Ч. Ширшин остановился на задачах, стоящих перед тружениками города и села, выразил уверенность, что их совместными усилиями будет внесен достойный вклад в укрепление экономики и повышение культуры Советской Тувы.

О проекте Закона Тувинской АССР о выборах в местные Советы народных депутатов Тувинской АССР

Доклад председателя комиссии Президиума Верховного Совета Тувинской АССР по подготовке проекта Закона Тувинской АССР о выборах в местные Советы народных депутатов республики С. Х. КРАСНОГО

Уважаемые товарищи депутаты!

Нынешняя сессия Верховного Совета Тувинской АССР проходит в дни, когда советский народ под руководством Коммунистической партии настойчиво трудится над осуществлением исторических решений XXV съезда КПСС, заданий четвертого года пятилетки. Последовательно претворяется в жизнь начертанная партией социально-экономическая программа. Неуклонно повышается материальное благосостояние и культурный уровень наших людей.

С глубоким удовлетворением и горячим одобрением восприняли трудящиеся Советской Тувы решения апрельского (1979 г.) Пленума ЦК КПСС и первой сессии Верховного Совета СССР десятого созыва. Единодушное избрание вновь Председателем Президиума Верховного Совета СССР Генерального секретаря ЦК КПСС товарища Л. И. Брежнева явилось новым проявлением доверия нашего народа к родной партии, полной поддержки ее мудрой внутренней и внешней политики.

Новым успехом миролюбивой внешней политики Коммунистической партии и Советского государства явились итоги встречи Генерального секретаря ЦК КПСС, Председателя Президиума Верховного Совета СССР товарища Л. И. Брежнева с Президентом США Дж. Картером в Вене и подписание советско-американского Договора об ограничении стратегических наступательных вооружений, который воспринят во всем мире как крупнейший акт, осуществлявшийся когда-либо для сдерживания гонки ядерных вооружений и предотвращения новой мировой войны.

Трудящиеся Советской Тувы от всего сердца выражают глубокую благодарность товарищу Леониду Ильичу Брежневу за успешное завершение новой благородной миссии во имя мира и счастья народов.

Товарищи депутаты! С принятием новой Конституции СССР, Конституций союзных и автономных республик дальнейшее развитие получили социалистическая демократия, принципы нашего подлинного народовластия. Заметно повышается уровень деятельности Советов народных депутатов, через которых трудящиеся, по выражению Владимира Ильича Ленина, привлекаются «к постоянному и непременному, притом решающему, участию в демократическом управлении государством».

В настоящее время последовательно ведется большая работа по приведению действующего законодательства в соответствие с требованиями Основных Законов СССР, союзных и автономных республик. 3 августа нынешнего года на десятой сессии Верховного Совета РСФСР принят Закон о выборах в местные Советы народных депутатов Российской Федерации.

Президиум Верховного Совета Тувинской АССР вносит сегодня на ваше рассмотрение проект Закона Тувинской Автономной Советской Социалистической Республики о выборах в местные Советы народных депутатов. Полновластие Советов народных депутатов непосредственно связано с демократическим порядком их избрания. «Выборы, — говорил товарищ Л. И. Брежнев, — это своего рода испытание прочности связи коммунистов с массами, а голосование — высшая форма народного волеизъявления, всенародная оценка деятельности партии, ее политики». Именно в этом и состоит значение Закона, проект которого нам предстоит принять. В подготовке проекта Закона активное участие принимали партийные, советские работники, депутаты Верховного Совета и местных Советов республики, ученые и юристы, представители общественных организаций. Следует отметить, что Закон о выборах в местные Советы народных депутатов принимается впервые вместо действующего Положения и представляет собой важный документ, является вторым по счету и значимости законодательным актом, принятым после первой Конституции нашей республики.

Представленный на рассмотрение настоящей сессии Верховного Совета республики проект Закона опирается на демократические основы принципов избирательной системы и указания Генерального секретаря ЦК КПСС, Председателя Президиума Верховного Совета СССР товарища Л. И. Брежнева по вопросам разработки Конституций союзных и автономных республик, а также совершенствования советского законодательства в целом.

В проекте Закона Тувинской АССР о выборах в местные Советы нашли полное отражение основополагающие нормы Конституций СССР, РСФСР и Тувинской АССР, определяющие систему и порядок выборов в Советы народных депутатов, а также нормы Закона о выборах в Верховный Совет СССР, Законов о выборах в Верховный Совет РСФСР, в Верховный Совет Тувинской АССР и Закона о выборах в местные Советы народных депутатов РСФСР.

В проекте Закона устанавливаются нормы, регулирующие практически всю совокупность вопросов подготовки и проведения выборов. Он сохраняет многие принципиальные положения действующего законодательства о выборах в местные Советы народных депутатов, в нем учтена многолетняя практика работы Советов по подготовке и проведению выборов.

Проект Закона о выборах в местные Советы народных депутатов Тувинской АССР состоит из 11 разделов, содержащих 58 статей.

В первом разделе «Общие положения» излагаются конституционные принципы избирательной системы в нашей стране, положение о том, что выборы депутатов в местные Советы народных депутатов производятся на основе всеобщего, равного и прямого избирательного права при тайном голосовании. Все содержание Закона проникнуто заботой о создании наиболее благоприятных условий и реальных гарантий для осуществления гражданами своих избирательных прав.

Проект предусматривает дальнейшее повышение роли общественных организаций, трудовых коллективов и граждан в подготовке и проведении выборов. В нем устанавливается, что организации Коммунистической партии Советского Союза, профессиональных союзов, Всесоюзного Ленинского Коммунистического Союза Молодежи, кооперативные и другие общественные организации, трудовые коллективы принимают участие в подготовке и проведении выборов в местные Советы народных депутатов как через своих представителей в избирательных комиссиях, так и непосредственно.

Также устанавливается, что граждане РСФСР и других союзных республик на территории Тувинской АССР пользуются правом избирать и быть избранными в местные Советы наравне с гражданами Тувинской АССР.

Во втором разделе проекта закрепляется порядок назначения выборов во все Советы народных депутатов не позднее, чем за два месяца до истечения срока полномочий Советов вместо полутора месяцев, предусмотренных действующим законодательством о выборах в местные Советы. Это позволяет тщательнее готовить и лучше осуществлять все организационные мероприятия, связанные с выборами.

При решении вопроса об образовании избирательных округов проект Закона исходит из принципа образования избирательных округов по выборам в Верховные Советы РСФСР и Тувинской АССР.

Проект устанавливает, что избирательные округа по выборам в местные Советы образуются исполнительными комитетами соответствующих Советов народных депутатов с равной численностью населения на всей территории Совета. Предусматривается, что в пределах этих норм число избирательных округов в районный, городской (республиканского подчинения) Советы народных депутатов определяется Президиумом Верховного Совета Тувинской АССР, а в городской (районного подчинения), поселковый, сельский Советы — исполнительным комитетом вышестоящего Совета народных депутатов. В виде исключения и с разрешения Президиума Верховного Совета Тувинской АССР для выборов в местные Советы проектом предусматривается образование меньшего или большего числа избирательных округов.

В отдельных статьях проекта Закона учтено отсутствие в нашей республике железных дорог, морских портов, городских районов и наличие отдаленности, труднодоступности некоторых районов республики.

В разделе «Избирательные участки» в основном остается существующий в положении порядок образования избирательных участков. По аналогии с Законом о выборах в Верховный Совет Тувинской АССР проект исходит из того, что избирательные участки во всех случаях создаются на основе единого критерия — числа избирателей. Проектом установлены нормы образования избирательных участков при наличии не менее 100 и не более 3000 избирателей. По действующему положению о выборах в местные Советы было соответственно от 500 до 3000 человек населения.

В четвертом разделе — «Списки избирателей» — сохраняется прежний порядок их составления. Есть и новое. Если раньше дополнительный список избирателей на лиц, прибывших с удостоверениями на право голосования, составлялся исполкомом соответствующего Совета, то теперь проект предусматривает составление такого списка участковой избирательной комиссией.

В последующих пятом и шестом разделах четко определен порядок образования избирательных комиссий, их полномочия, порядок осуществления этих полномочий, регламентируется порядок выдвижения состава комиссий. Уточняются и расширяются их полномочия. В частности, указывается, что районные, городские, поселковые, сельские избирательные комиссии направляют деятельность окружных и участковых комиссий, заслушивают их сообщения, а также сообщения местных государственных и общественных органов по вопросам, связанным с подготовкой и проведением выборов.

Расширено представительство общественных организаций и трудовых коллективов, то есть предусмотрено увеличение численного состава этих комиссий.

С учетом практики проведения выборов в местные Советы народных депутатов и многочисленных просьб местных органов проект Закона не предусматривает образование окружных избирательных комиссий по выборам в поселковые и сельские Советы народных депутатов. Устанавливается, что функции этих комиссий будут выполняться комиссиями тех избирательных участков, в состав которых входит территория данных избирательных округов.

Вместе с тем проект предусматривает возможность образования окружных избирательных комиссий при проведении выборов в отдельных избирательных округах вместо выбывших депутатов.

В целях оперативного решения вопросов, связанных с образованием избирательных комиссий, проект представляет право утверждения комиссий исполкомам тех местных Советов, в которые проводятся выборы, а не исполкомами вышестоящих Советов, как это было раньше.

В проекте закрепляется принцип гласности в работе комиссий, обязанность государственных и общественных органов, предприятий, учреждений, организаций и должностных лиц содействовать избирательным комиссиям в осуществлении их полномочий.

В седьмом разделе проекта Закона предусматривается порядок выдвижения кандидатов в депутаты местных Советов. Отмечается, что выдвижение кандидатов в депутаты проводится по избирательным округам и должно начинаться на 15-й день после сообщения о дне выборов, а заканчиваться за 25 дней до выборов. Таким образом, по сравнению с действующим положением срок этой ответственной стадии избирательной кампании увеличивается, что позволит обеспечить более широкое участие трудящихся в избирательной кампании. В проект Закона включен ряд положений, связанных с выдвижением кандидатов в депутаты. Согласно Конституции право выдвижения кандидатов в депутаты во все звенья Советов закреплено за общественными организациями, трудовыми коллективами, собраниями военнослужащих. С учетом специфики выборов в поселковые и сельские Советы народных депутатов в проект Закона включено положение о предоставлении этого права общим собраниям граждан по производственным подразделениям совхозов, колхозов, по селам и другим сельским населенным пунктам. Имеется ряд положений, ранее не регламентировавшихся, в частности, о праве поддерживать выдвинутых кандидатов, отменять решение о выдвижении кандидата в депутаты, о праве самого кандидата в любое время до выборов снять свою кандидатуру и некоторые другие.

В восьмом разделе предусмотрены нормы, касающиеся основных гарантий деятельности кандидатов в депутаты. Им предоставляется право выступать на предвыборных собраниях и бесплатно пользоваться средствами массовой информации, они освобождаются от выполнения производственных или служебных обязанностей с сохранением среднего заработка на период встреч с избирателями, выступлений на предвыборных собраниях, по телевидению, радио.

В Конституциях СССР, РСФСР и Тувинской АССР имеются специальные статьи о наказах избирателей. В соответствии с этим в проекте Закона нашло свое закрепление право внесения наказов кандидатам в депутаты на предвыборных собраниях. Наказы являются неотъемлемой частью каждой избирательной кампании, а их выполнение составляет важную обязанность народных избранников, всех Советов народных депутатов.

Проектом Закона детально регламентируются вопросы организации голосования и подведения итогов выборов, проведения выборов в том случае, если кандидат, баллотировавшийся по округу, не был избран, либо выборы не состоялись или признаны недействительными. Определяется порядок проведения выборов депутатов вместо выбывших в течение срока полномочий Советов, утверждения форм избирательных документов и т. д.

В представленном вам для обсуждения проекте Закона закрепляется практика проведения выборов в местные Советы народных депутатов во вновь образованных административно-территориальных единицах. Устанавливается, в частности, что выборы в районный, городской (республиканского подчинения) Советы народных депутатов назначаются Президиумом Верховного Совета Тувинской АССР, а в городской (районного подчинения), поселковый, сельский Советы — исполнительным комитетом вышестоящего Совета народных депутатов не позднее чем в месячный срок со дня образования административно-территориальной единицы.

Особое внимание в проекте уделено вопросам гласности при подготовке и проведении выборов. В этих целях введена специальная статья о гласности работы избирательных комиссий. На них возлагается обязанность широко информировать население о своих заседаниях, принятых решениях, проводимых мероприятиях. На заседаниях комиссий могут присутствовать представители общественных организаций, трудовых коллективов, печати, телевидения, радио.

Товарищи депутаты! Коммунистическая партия всегда рассматривала выборы как важную форму реализации конституционного права советских граждан принимать участие в формировании представительных органов. Выборы в нашей стране являются непосредственным выражением суверенной воли народа, который осуществляет принадлежащую ему власть прежде всего через Советы народных депутатов. Принятие на нашей сессии Закона о выборах в местные Советы народных депутатов республики, несомненно, явится новым, ярким свидетельством последовательного демократизма общества развитого социализма, будет способствовать еще более активному участию трудящихся в управлении государственными и общественными делами.

* * *

На наше рассмотрение вынесен проект Закона Тувинской АССР о выборах в местные Советы народных депутатов Тувинской АССР, сказал, выступая в прениях по докладу председатель исполкома Овюрского районного Совета депутат **А. Б. Семис-оол.** Необходимость его принятия вытекает непосредственно из Конституции Тувинской АССР.

Выборы в нашей стране являются непосредственным выражением суверенной воли народа, который осуществляет принадлежащую ему власть прежде всего через Советы народных депутатов. Депутаты являются полномочными представителями народа в Советах народных депутатов. В своей деятельности они руководствуются общегосударственными интересами, учитывают запросы населения избирательных округов, а также коллективов и общественных организаций, выдвинувших их кандидатами в депутаты, добиваются претворения в жизнь наказов избирателей.

Это требование Конституции широко выполняется на практике. Достаточно сказать, что в нашем районе в прошлом году перед избирателями отчитались все депутаты местных Советов.

Я поддерживаю предложение полностью одобрить и принять Закон Тувинской АССР о выборах в местные Советы народных депутатов Тувинской АССР.

Сессия Верховного Совета нашей республики, подчеркнула маляр-штукатур ПМК-958 депутат **А. В. Колбасицкая,** проходит в знаменательное время, когда советский народ претворяет в жизнь исторические решения XXV съезда партии. Время, истекшее со дня принятия нового Основного Закона страны, показало, что ныне все развитие советского общества, вся наша повседневная деятельность проходят под могучим воздействием этого выдающегося политического документа. Последовательное углубление и расширение социалистической демократии, усиление ее действенности, созидательного характера находят свое зримое воплощение буквально во всех сторонах жизни советского народа.

Все более широким и представительным становится участие трудящихся в управлении делами общества и государства. Сегодня деятельность Советов — самых представительных органов государственной власти — убедительно свидетельствует о том, что формы участия трудящихся в управлении государственными и общественными делами неуклонно развиваются и совершенствуются. Расширяется и их участие в избирательной кампании.

Я очень горжусь тем, что мне как депутату Верховного Совета, представительнице рабочего класса выпала большая честь принимать участие в рассмотрении и утверждении Закона о выборах в местные Советы Тувинской АССР и целиком и полностью одобряю его.

Первая Конституция Тувинской АССР имеет огромное значение для всех сфер жизни трудящихся нашей республики. Одно из важнейших прав, которое она гарантирует — это право на широкое участие советских граждан в государственном управлении, отметила чабан совхоза «Алдан-Маадыр» Дзун-Хемчикского района депутат **И. О. Делгер.** Обсуждение на этой сессии проекта Закона Тувинской АССР о выборах в местные Советы народных депутатов Тувинской АССР — свидетельство дальнейшего развития советской демократии. Как и все выступающие, я горячо поддерживаю проект законодательства о выборах.

Закон Тувинской АССР о выборах в местные Советы народных депутатов республики принимается единогласно.

Одиннадцатая сессия Верховного Совета Тувинской АССР

Об утверждении Указов Президиума Верховного Совета Тувинской АССР

Сессия заслушала доклад секретаря Президиума Верховного Совета Тувинской АССР депутата С. Х. Красного об утверждении Указов Президиума Верховного Совета Тувинской АССР.

Президиум Верховного Совета Тувинской АССР, сказал докладчик, представляет на ваше рассмотрение ряд Указов и постановлений, которые приняты после десятой сессии Верховного Совета Тувинской АССР четвертого созыва. В соответствии с требованиями статьи 104 Конституции Тувинской АССР эти Указы и постановления подлежат утверждению Верховным Советом Тувинской АССР.

25 декабря 1978 года Президиум Верховного Совета Тувинской АССР издал Указ, которым освободил тов. Ситлева Ивана Александровича от должности председателя Комитета государственной безопасности Тувинской АССР в связи с выездом за пределы республики и Указом от 25 декабря 1979 года назначил председателем Комитета государственной безопасности Тувинской АССР тов. Леньшина Анатолия Ивановича.

5 января 1979 года Президиум Верховного Совета Тувинской АССР принял Указ об освобождении тов. Юша Сергея Чоодуевича от обязанностей председателя Государственного комитета Тувинской АССР по телевидению и радиовещанию в связи с переходом на другую работу. Указом от 5 января 1979 г. тов. Ширипей Николай Дамбаевич назначен председателем Государственного комитета Тувинской АССР по телевидению и радиовещанию.

Указом Президиума Верховного Совета Тувинской АССР от 8 мая 1979 года внесены дополнения в статью 13 Указа Президиума Верховного Совета Тувинской АССР от 16 мая 1962 года «О дальнейшем ограничении применения штрафов, налагаемых в административном порядке». Данным Указом установлена ответственность лиц, виновных в нарушении правил охраны недр и требований по охране окружающей среды от вредного влияния работ, связанных с использованием недр.

Указом Президиума Верховного Совета Тувинской АССР 13 июня 1979 года тов. Родченко Анатолий Александрович освобожден от должности начальника управления местной промышленности Совета Министров Тувинской АССР.

Постановлением Президиума Верховного Совета Тувинской АССР от 18 июня 1979 года тов. Валишин Закирчан Нигматчанович освобожден от должности заместителя Председателя Верховного суда Тувинской АССР.

Президиум Верховного Совета Тувинской АССР постановлением от 18 июня 1979 года внес изменение в статьи 2 и 3 Закона Тувинской АССР «О Государственном плане экономического и социального развития Тувинской АССР на 1979 год», принятого на десятой сессии Верховного Совета Тувинской АССР 18 декабря 1978 года.

В соответствии с Конституцией Тувинской АССР и Законом о порядке введения ее в действие в декабре этого года истекает срок полномочий депутатов местных Советов народных депутатов Тувинской АССР, а в июле 1980 года—срок полномочий депутатов Верховного Совета Тувинской АССР.

В ходе всенародного обсуждения проекта Конституции Тувинской АССР высказывались предложения о проведении выборов в Верховный Совет и местные Советы народных депутатов республики в зимне-весенний период, так как это время является наиболее благоприятным для проведения такой важнейшей политической кампании. В связи с этим Президиум Верховного Совета Тувинской АССР вносит предложение очередные выборы в Верховный Совет Тувинской АССР пятого созыва и местные Советы народных депутатов семнадцатого созыва провести одновременно в феврале 1980 года. Проект постановления Верховного Совета Тувинской АССР по этому вопросу у депутатов имеется.

Президиум Верховного Совета Тувинской АССР просит депутатов рассмотреть и утвердить представленные проекты Законов и постановлений Верховного Совета Тувинской АССР.

Сессия единогласно утвердила Указы и постановления Президиума Верховного Совета Тувинской АССР.

СПОРТ • СПОРТ • СПО

Первый матч второго

Футболисты московского «Спартака» выиграли 7 августа на Центральном стадионе имени Ленина первый матч второго круга чемпионата страны у столичных динамовцев—2:1 (2:1). Счет открыл динамовец Газзаев, затем капитан «Динамо» Маховиков «срезал» мяч в свои ворота, а за минуту до перерыва спартаковец Ярцев провел еще один гол.

Спартаковцы играли активнее соперников, за счет чего им удалось больше реализовать создавшихся моментов.

В обеих командах в этом матче выступали новые футболисты. В «Динамо» — форвард Павленко (ранее, кстати, игравший за эту команду, а затем выступавший в московском «Спартаке» и грозненском «Тереке»), а в «Спартаке» — нападающий Гесс (из душанбинского «Памира»).

* * *

Кубок СССР

11 августа. Финал Кубка страны «Динамо» (Москва) —«Динамо» (Тбилиси).

Первенство СССР
ВЫСШАЯ ЛИГА

9. «Локомотив»—СКА Р. 12. «Спартак» — «Торпедо». 13. «Нефт... рат», «Арара... тер», «Динамо... такор», «Чер... СКА, «Динамо... комотив», ЦСКА... 17. «Кайрат»... «Динамо» Мн... «Шахтер» —... «Торпедо» — ... лья Советов» ... К, СКА — «Д... 18. «Динамо» М... рат», «Заря» —... 19. «Локомотив»... так». 22. «Дина... «Шахтер», «Чер... «Заря», «Зенит... лья Советов»,... — «Торпедо». 2... — «Динамо» Т... — «Пахтакор»... «Кайрат», «Ло... ЦСКА. 24. «... «Динамо» Мн. ... морец» — ... 27. «Пахтакор» ... мо» Тб., «Нефт... рат», «Шахтер»... мотив», СКА ... Советов», «Зенит... рат», ЦСКА—... 28. «Динамо» К... мо» Мн., «Спар... ря». 31. «Дин... «Черноморец», ... «Торпедо».

Один сезон в «Жарках»

Лето, как известно, бывает один лишь раз в году. Эту благодатную пору каждый из нас использует по своему усмотрению: одни едут за тридевять земель на знаменитый черноморский курорт. Другие, навьючив на плечи тяжелые рюкзаки, идут в горы. Мы же выбрали для отдыха третий вариант — отправились на турбазу «Жарки», что расположена на озере Дус-Холь. Кстати сказать, это озеро совсем недалеко от Кызыла и за свои лечебные свойства получило добрую славу, которая распространилась далеко за пределы нашей республики. Вот факты: в третьем заезде в «Жарках» среди четырехсот отдыхавших почти половина прибыла из Хакасии, Красноярского края и других районов страны. В основном это люди пожилого и среднего возраста. Но были и исключения. Например, среди приехавших оказалось много детей, хотя в путевках четко написано, что их пребывание на турбазе запрещено. В самом деле, трудно себе представить двухлетнего малыша в роли туриста с заплечным мешком, и тем не менее директор турбазы вынужден был принять их, потребовав от родителей расписку в том, что он не отвечает за здоровье их детей.

Нынешний заезд по сравнению с прошлыми прошел более организованно. Директор турбазы провел с отдыхающими собрание, рассказал о распорядке дня, о запланированных культурных мероприятиях. Врач Г. Н. Прокудина прочитала лекцию о лечебных свойствах озера, дала консультацию, как правильно принимать воздушные и солнечные ванны, пользоваться грязью, предупредила, кому можно и кому нельзя купаться в озере. Питание, на наш взгляд, было организовано неплохо. В улучшении его качества приняли участие и сами отдыхающие: установили постоянное дежурство на кухне, строго контролировали закладку продуктов. Как правило, в меню входили мясные и молочные блюда, к обеду подавались салаты из свежего лука, огурцов, помидоров. Было бы совсем хорошо, если бы не портила настроение постоянная нехватка кружек, ложек. По этой, в общем-то легко устранимой причине, у раздаточного окна постоянно создавалась толкучка, затягивалось время обеда. В этом отчасти были виноваты и сами отдыхающие, растащившие часть посуды по палаткам.

Почти все эти две недели погода благоприятствовала отдыху, поэтому после завтрака все шли купаться или просто загорать, а некоторые, особенно те, кто был в Туве впервые, на автобусе совершали экскурсии на озера Чагытай, Хадын или отправлялись знакомиться с нашей столицей. А вечером каждый мог выбрать себе занятие по своим наклонностям и настроению: танцевал, смотрел телевизионные передачи или фильм в местном кинотеатре. Острые сражения развертывались за шахматными досками.

Несколько слов о музыке. Она, как известно, создает хорошее, бодрое настроение, вызывает у нас добрые чувства. Но если, к примеру, каждый день с пяти часов вечера до отбоя, динамик на столбе во всю свою железную мощь кричит: «Ни минуты покоя, ни секунды покоя...», то тут, согласитесь, не каждый может выдержать. Да и музыкальный репертуар подобран не очень серьезно: в основном легкие песенки, модные танцевальные ритмы, рассчитанные на вкусы молодежи, которой на турбазе оказалось мало. В общем, добрые пожелания обернулись для нас своей противоположностью, вместо ожидаемой тишины — «ни минуты покоя, ни секунды покоя...». В конечном счете с музыкой уладилось — ее стали передавать не столь громко и не столь часто.

Несмотря на эти и другие досадные мелочи, упущения, которые вполне легко можно устранить, мы уезжали с турбазы «Жарки» в общем-то с хорошим настроением. Этому способствовали свежий, чистый воздух, купание в целебной воде озера. Мы поправились, загорели, набрались новых сил.

П. СЕРГЕЕВ.

Бурятская АССР. В этом году братские народы Советского Союза и Монгольской Народной Республики отмечают 40-летие разгрома японских захватчиков у реки Халхин-Гол. Этой дате был посвящен интернациональный автопробег «Дружба-79» по местам боевой славы советского и монгольского народов. Свыше 5 тысяч километров преодолели 10 вездеходов Ульяновского автозавода по дорогам Монголии. В ходе пробега были проведены интересные встречи, на которых участники боев, передовики производства рассказывали о значении победы на Халхин-Голе, о боевом содружестве Вооруженных Сил СССР и МНР, о братстве и сотрудничестве советского и монгольского народов.

На снимке (слева направо): участники пробега рабочий Улан-Баторской ТЭЦ С. Балдорж; кавалер ордена Ленина, участник боев на Халхин-Голе А. Хохлов; герой МНР, участник боев на Халхин-Голе Ш. Гонгор; заместитель председателя Бурятского обкома ДОСААФ, участник боев на Халхин-Голе В. Ольховатский, герой труда МНР, рабочий Улан-Баторского авторемонтного завода Ц. Шархуу.

(Фотохроника ТАСС).

Мальчишкам—мужать

В новом ритме живет пионерский лагерь имени Володи Дубинина.

С первого августа его хозяевами стали «трудные» подростки. В прошлые годы они проводили лето в лагере «Сын полка», а нынче им предоставлен один из лучших в республике.

... Подтянутые, в красных пилотках, старательно чеканя шаг, выходят отряды на торжественное открытие. Тон, конечно, задают командиры: на них равняются, по ним складывается первое впечатление обо всех. Один за другим они докладывают старшей пионервожатой С. П. Табуевой, что «Юность», «Романтик», «Товарищ», «Мальчиши-Кибальчиши» готовы к последней смене «Лета-79».

— Сезон открыт! — говорит начальник лагеря В. А. Табуев. И под звуки Гимна Советского Союза — ради праздника приглашен духовой оркестр — командиры первого и четвертого отрядов поднимают флаг лагеря.

— Как пройдет 21 день жизни на берегу Серебрянки? — наверное, думает в эти мгновения каждый мальчишка.

Думают о том же и взрослые. В напутствии юным дубининцам председатель облсовпрофа Т. Ч. Норбу пожелала им быть дисциплинированными, поддерживать друг друга. Приветствовали их заместитель министра внутренних дел республики П. П. Селиванов, секретарь обкома ВЛКСМ З. Ш. Ондар — представители организаций, отвечающих за отдых этих школьников, заботящихся о нем. Ожидал ребят и сюрприз: командир студенческого строительного отряда «Время» из Куйбышевского инженерно-строительного института Ирина Орехова сказала, что студенты берут над ними шефство и будут частыми гостями лагеря.

Много теплых слов, добрых пожеланий. И по лицам подростков заметно, что и они сами искренне хотят не ударить лицом в грязь.

А взрослые — и молодежь, работники райкомов и обкома ВЛКСМ, ставшие на этот сезон вожатыми, и такие ветераны, как, например, заслуженный работник культуры Тувинской АССР С. Л. Бухтуев, — прилагают к этому все силы, стараются вернуть многим из своих подопечных смех, увлечь их интересными делами.

Каждый день, каждый час заполнен трудом, военно-спортивными играми, открытиями, познанием нового. Скучать просто некогда.

М. КЕНИН-ЛОПСАН.

На чемпионате по волейбо

ЛИССАБОН, 7 августа. (ТАСС). Новую убедительную победу одержали советские волейболисты на проходящем в Португалии чемпионате Европы по волейболу среди юношей. Со счетом 3:1 они выиграли у сборной Болгарии.

Результаты других встреч: ЧССР — Голландия — 3:0, Польша — Фра... Италия — Ю... 3:1, Португалия ... 0:3, Испания — ... 3:2.

На чемпионате ... сборные СССР ... ки и ГДР. У ... по четыре очка ... возможных.

Пятый тираж—в Праге

Пятый тираж Международного олимпийского спортлото состоится 15 августа в Праге. Этот тираж включен в спортивно - развлекательную программу Чехословацкого телевидения, которая начнется в 21 час 35 минут по москов... мени.

Билеты Меж... олимпийского ... 5-го выпуска ... в киосках «Со... юзпечати и в ... ных кассах.

Итоги тиражей «Спортло

Главным управлением спортивных лотерей подведены итоги 31 тиражей «Спортлото—6 из 49» и «5 из 36», состоявшихся 4 августа.

«6 из 49»

1 розыгрыш: 6 номеров — нет, 5 плюс 1 — нет, 5 номеров — 10 карточек — по 4.680 руб., 4 плюс 1 — 38 карточек — по 91 руб., 4 номера — 789 карточек— по 66 руб., 3 номера — 18.210 карточек—по 3 руб.

2 розыгрыш: 6 номеров— нет, 5 плюс 1 — нет, 5 номеров — 13 карточек — по 1.686 руб., 4 плюс 1 — 38 карточек — по 74 руб., 4 номера — 499 карточек— по 49 руб., 3 номера — 8.771 карточка — ...

«5 из 3...

1 розыгрыш: 5 ... 4 карточки—по ... 4 номера — 594 ... по 140 руб., 3 ... 19.983 карточ... руб.

2 розыгрыш: 5 ... 3 карточки—по ... 4 номера — 554 ... по 167 руб., 3 ... 17.125 карточек ...

Выплата выиг... 31 тиражам «С... из 49» и «5 из ... проводиться с 15 ... 15 сентября.

Редактор
В. Л. МАС...

ТВ

9 августа

Первая программа
ПОКАЗЫВАЕТ МОСКВА

10.00 — **«Время».** Информационная программа. 10.40 — Утренняя гимнастика. 11.05 — Выступление детского фольклорного ансамбля. Передача из Польши. 11.35 — **«Соль земли».** Телевизионный многосерийный художественный фильм. 1-я серия. 12.40 — **«Клуб кинопутешествий».** 13.40 — Новости. 13.45 — 16.00 —Перерыв. 16.00 — Новости. 16.20—**«Сельские будни».** Кинопрограмма: **«Поступь Нечерноземья», «Расчеты Александра Семеновича», «Азербайджанский гранат».** 17.10 — **«Флиппер».** Телевизионный многосерийный художественный фильм (США). 7-я и 8-я серии.

ПОКАЗЫВАЕТ КЫЗЫЛ

18.00 — **«Разум Вселенной».** Документальный фильм. 18.20 — Теленовости. 18.30 — **«Здоровье каждого — богатство всех».** Передача. 18.50 — Теленовости на тувинском языке.

ПОКАЗЫВАЕТ МОСКВА

19.05 — **«Пекинские карты».** Телевизионный документальный фильм. 20.00— **«Стихи — детям».** 20.15 — **Сегодня в мире.** 20.30 — Романсы М. Глинки в исполнении солистки Московской государственной филармонии Е. Ивановой. 20.55 — **«Человек и закон».** Ведет передачу доктор юридических наук А. Н. Яковлев. 21.25 — Премьера телевизионного многосерийного художественного фильма **«Соль земли».** 2-я серия. 22.30 — **«Время».** Информационная программа. 23.05 — **«Что? Где? Когда?»** Телевизионная викторина. 00.15 —00.55 — **«Где ключ заветный?»** Фильм-концерт с участием народного артиста Литовской ССР В. Даунораса. По окончании — Новости.

Вторая программа
ПОКАЗЫВАЕТ МОСКВА

18.00 — Концерт оркестра узбекских народных инструментов им. Т. Джалилова. Передача из Ташкента. 18.35 — **«Шахматная школа».** Ведущий — международный гроссмейстер Ю. Авербах.

ПОКАЗЫВАЕТ КЫЗЫЛ

19.05 — Объявления. 19.10 — **«Процесс в Кельне».** Телеспектакль. 20.10— 20.35 — **«Компас показывает на восток».** Телефильм.

На операционном столе... пеликан

Теплоход «Верея» разгружался в кубинском порту Мариель, когда над судном появился большой серый пеликан. Никто из моряков не предполагал, что птице требуется их экстренная помощь. Сев на палубу, крылатый гость сам направился навстречу людям. Причины такой доверчивости стали понятны, когда члены команды увидели большую рану на подклювном мешке.

Судовой врач В. Далекий наложил шесть швов, прежде чем убедился, что операция прошла успешно. Птица еще неделю жила на теплоходе, выбрав теплый уголок возле камбуза. Под свою опеку пеликана взял кок, составивший для крылатого гостя меню из рыбных деликатесов.

Но вот пришла пора расставаться: теплоход направлялся в очередной океанский рейс. Пеликан сел на воду и долго смотрел вслед уходящему судну, как бы прощаясь с людьми, спасшими его.

Л. ФРОЛОВ,
корр. ТАСС.

Ленинград.

В КИНОТЕАТРАХ:

9 августа

«НАЙЫРАЛ»: «Каскадеры» в 9.30, 11.20, 13.10, 15.00, 16.50, 18.40 (удл.), 21.00.

«ПИОНЕР»: Киносборник № 68 в 9.40, 13.00, «Потому, что я Айвар Лидак» в 11.10, 15.30, «Зимний отпуск» в 17.20, 19.00, 20.40 (удл.).

«КАА-ХЕМ»: «Летят журавли» в 15.00, «Похищение скакуна» в 16.50, 18.40, 20.30 (удл.).

«ВОСТОК»: «Зимородок» в 15.00, «Высота» в 18.40, «Побег» в 16.50, 20.30 (удл.).

ДК «Енисей»: «Ярославна — королева Франции» в 18.30, 20.30 (удл.).

ДК «Мир»: Киносборник в 16.00, «Поздняя ягода» в 20.00 (удл.).

ЛЕТНИЙ: «Тайна яхты «Айвенго» в 14.00, 16.00, 18.00, 20.00.

Управление Госстраха по Тувинской АССР НАПОМИНАЕТ ГРАЖДАНАМ,

что последний срок уплаты страховых платежей по обязательному окладному страхованию истекает 15 августа. За просрочку платежей взимается пеня в размере 0,1 процента суммы за каждый день просрочки.

Страховые платежи вносятся гражданами, проживающими в сельской местности,—в сельские Советы, в городах — в сберегательные кассы, инспекторам и агентам Госстраха.

Кызылское училище искусств
ОБЪЯВЛЯЕТ ПРИЕМ УЧАЩИХСЯ
на 1979-80 учебный год на следующие отделения:

1. Дирижерско-хоровое.
2. Народных инструментов (баян, домра, аккордеон, балалайка, дошпулуур, чанзы, чадаган, игил).
3. Фортепиано.
4. Духовых инструментов (труба, тромбон, кларнет, гобой, флейта, туба, волторна).
5. Струнных инструментов (скрипка, контрабас).
6. Вокальное.
7. Теоретико-композиторское.
8. Клубное отделение (специализации: дирижерско-хоровая, народных инструментов, режиссура, клубных мероприятий, хореографическая).
9. Библиотечное.

В училище принимаются граждане обоего пола в возрасте до 30 лет. На дирижерско-хоровое, вокальное отделения принимаются граждане не моложе 18 лет. При поступлении на музыкальные отделения проверяется наличие музыкальных данных: память, слух, ритм, голос; поступающие на художественное отделение представляют домашние работы по рисунку, живописи и композиции.

На клубное отделение по специальности режиссура клубных мероприятий и библиотечное отделение принимаются лица только со средним образованием.

К заявлению на имя директора училища прилагаются следующие документы: аттестат или свидетельство о восьмилетнем образовании (в подлиннике), медицинская справка (форма № 286), выданная по месту жительства, выписка из трудовой книжки, заверенная отделом кадров или руководителем предприятия, 4 фотографии размером 3×4. По прибытии в училище поступающие предъявляют лично свидетельство о рождении или паспорт, военный билет или приписное свидетельство.

Поступающие в училище на базе восьмилетней школы сдают вступительные экзамены по следующим предметам: специальности, русскому языку (диктант), русскому языку и литературе (устно).

Поступающие на базе средней школы сдают вступительные экзамены по специальности, русскому языку и литературе (сочинение), истории СССР (устно).

Вступительные экзамены проводятся с 20 августа 1979 года на основании правил приема в средние специальные учебные заведения.

Начало занятий с 1 сентября. Стипендия выплачивается на общих основаниях. Дети рабочих и колхозников тувинской национальности принимаются на полное государственное обеспечение при представлении справки о материальном положении семьи.

Адрес училища: г. Кызыл, ул. Ленина, 2, телефоны 2-25-79, 2-29-26.

Кызылская авто... школа Тутранс...
ОБЪЯВЛЯЕТ ... НА КУР...
шоферов 3 ...

Принимаются ... ложе 17 лет 7 ме... разованием не ни... сов. Срок обучен... цев. Выплачивае... дия 60 рублей в ... чало занятий 10 ...

Обращаться ... г. Кызыл, ул. ... 113 а, телефон 2...

ПРИГЛАШ... НА РАБО...

Ясли-сад № 14

Обращаться ... г. Кызыл, ул. Р... телефоны 2-21-45.

Ясли-сад № 3 ... и вечерних нянь...

Обращаться ... г. Кызыл, ул. К... телефон 2-40-58.

Ясли-сад № 1 ... повара.

Обращаться ... г. Кызыл, ул. ... телефон 2-10-53.

Отдел рабочего ... треста «Тувин... грузчиков, прода... зин поселка Су... давцов мелкой р... хонных работниц... гардеробщицу, бухгалтера.

Обращаться ... г. Кызыл, ул. ... 4, в отдел кадров.

Адрес редакции и телефоны: 667000 г. Кызыл, ул. Ленина, 17.
ТЕЛЕФОНЫ: редактора—2-34-98, заместителей редактора—2-51-20, секретариата—2-28-56, отделов: партийной жизни, пропаганды—2-22-88, социалистического соревнования — 2-40-77, советского строительства и быта — 2-26-86, сельского хозяйства—2-27-46, промышленности—2-32-85, культуры—2-29-54, информации—2-25-74, писем и рабселькоров—2-47-56, бухгалтерии, инспектора по приему объявлений (ул. Щетинкина и Кравченко, 46)—2-12-45, типографии (гл. инженер) — 2-54-79.
О недоставке газет звонить по телефону 2-32-75.
ГАЗЕТА ... ШЕСТ... В НЕ...
Типография управления по делам издательств, полиграфии и книжной торговли Совета Министров Тувинской АССР (г. Кызыл, ул. Щетинкина и Кравченко, 1). Тираж 24.590. Заказ № 1498. ТС 01214.