Пролетарии всех стран, соединяйтесь!

ТУВИНСКАЯ ПРАВДА

Орган Тувинского областного комитета КПСС, Верховного Совета и Совета Министров Тувинской АССР

№ 187 (10508) | Воскресенье, 12 августа 1979 года | Год издания 56-й | Цена 2 коп.

СЕГОДНЯ—ДЕНЬ СТРОИТЕЛЯ

Преобразователи земли

Строитель — профессия нелегкая и в то же время благородная. Строитель приходит в безлюдные и необжитые места, а после него остаются поселки и города, фабрики и заводы, электростанции и железнодорожные магистрали. Его труд вносит в нашу жизнь постоянные перемены, делает ее неповторимой.

Сегодня советские люди чествуют многомиллионную армию строителей — преобразователей земли, роль которых в наращивании экономического потенциала страны огромна. Судите сами: по размаху капитального строительства Советский Союз не имеет равных в мире. За полвека ввод в действие основных фондов увеличился в 1,52 (!) раза. Воплощаются в жизнь гигантские строительные программы в связи с развитием территориально-производственных комплексов в Западной и Восточной Сибири, в зоне БАМа, Нечерноземной зоне России. Из года в год получает дальнейшее развитие важная составная часть аграрной политики партии — расширение масштабов строительства на селе. Нигде в мире не вводится столько квартир, сколько в СССР, где право человека на жилье стало конституционной нормой.

Эти перемены в той или иной мере видны и в нашей республике. Достаточно сказать, что сейчас в Туве в течение месяца осваивается столько же капитальных вложений, сколько за всю послевоенную пятилетку. Наращиваются мощности строительных организаций, за последние годы неизмеримо развилась база стройиндустрии, в корне изменилась технология возведения объектов.

В годы пятилетки в строй действующих введены: первая очередь комбината «Тувааебест» имени В. И. Ленина, Усть-Элегестинский завод стеновых керамических материалов, мясокомбинат в Кызыл-Мажалыке, швейная фабрика в Хову-Аксы, производственный корпус кожевенно-пимокатного завода, заводы деревообрабатывающий, керамзитового гравия и мясо-костной муки, база механизации треста «Тувинсельстрой». Для тружеников республики и их детей сооружены музыкально-драматический театр, гостиница «Монгулек», школы, детские сады и ясли, поликлиника в Бай-Хааке, здание филиала Красноярского политехнического института, много жилых домов.

Перечисленные выше объекты — результат добросовестного труда многих строителей. В социалистическом соревновании в нынешнем, да и в прошлые годы лучших показателей добиваются строительные управления «Кызылстрой», «Кызылпромстрой», коллективы ПМК-741, СУ-48. В опубликованном недавно постановлении обкома КПСС, Совета Министров республики, облсовпрофа и обкома комсомола говорится, что по итогам второго квартала среди строительных организаций победителем признан коллектив ПМК-741. А второго места удостоены строители СУ-48, которым, к слову сказать, второй квартал подряд присуждается переходящее Красное знамя Кызылского горкома партии и горисполкома.

За счет чего добиваются хороших показателей эти коллективы? За счет высокой производственной дисциплины, сознательного отношения большинства рабочих к своим обязанностям, внедрения передовых, продиктованных жизнью форм и методов труда. То же самое можно сказать и об отдельных бригадах, которые из месяца в месяц перевыполняют задания, работают качественно и высокопроизводительно. Пятилетний план выполнила бригада отделочников А. А. Черепановой из ПМК-62 треста «Тувинсельстрой». В счет сентября нынешнего года трудится бригада И. П. Купцова из СУ-81, а бригады СУ-48, возглавляемые депутатом Верховного Совета РСФСР Р. Ф. Григоровичем и М. В. Сафроновой, — в счет ноября.

Людей, достойно встретивших свой праздник, в республике немало. Это заслуженные строители Тувинской АССР Н. К. Велигодский и М. Д. Шиповаленко, слесарь-сантехники ПМК треста «Востоксантехмонтаж» Н. М. Сингуш и А. Г. Агапов, бригадир СУ «Тувааебестстрой» Герой Социалистического Труда К. Х. Данзырын, машинист-электролинейщик СМУ «Сельэлектростроя» В. П. Магазин, бульдозерист треста «Тувинсельстрой» В. В. Сименко и многие другие. Их отличает преданность избранному делу, стремление ежедневно работать с полной отдачей сил, они охотно помогают молодым освоить строительные специальности.

Но и сегодня, в праздничный день, стоит обратить внимание на некоторые упущения, чтобы быстрее изжить их и двигаться вперед, потому что до конца пятилетки осталось не так много времени и, чтобы завершить ее решительно, минусы в работе необходимо устранять уже сейчас.

На XXV съезде КПСС товарищ Л. И. Брежнев подчеркнул: «Строить быстро, экономично и на современной технической основе — вот слагаемые высокой эффективности в капитальном строительстве. И мы уверены, что многомиллионная армия строителей будет работать именно так». Именно так стараются трудиться и передовые строительные коллективы нашей республики.

Высокая эффективность, кроме того, предполагает внедрение в жизнь передовых, получивших всеобщее признание методов. К ним, прежде всего, относятся: принцип «рабочей эстафеты», орловская система непрерывного планирования, почин свердловчан «Пятилетнее задание — меньшим числом рабочих», метод бригадного подряда.

К сожалению, эти прогрессивные формы среди строителей нашей республики не нашли еще должной поддержки. Лишь в некоторых управлениях треста «Тувинсельстрой» к ним отнеслись серьезно, вдумчиво, и, как следствие, эти коллективы в основном всегда работают стабильно. Строителям других организаций следует тоже настойчиво перенимать опыт известных коллективов страны. Только тогда можно избежать больших потерь материалов, неоправданных расходов металла, цемента, кирпича, стекла, простоев техники.

Постановление ЦК КПСС и Совета Министров СССР о мерах по дальнейшему улучшению подготовки квалифицированных кадров и закреплению их в строительстве предусматривает создание благоприятных условий для формирования стабильных коллективов, повышения мастерства людей. Строителям Тувы в свете этого постановления предстоит сделать очень многое, потому что у нас до сих пор еще не изжиты нарушения трудовой дисциплины, текучесть кадров, низка и их квалификация. Лишь искоренив эти недостатки, строители справятся с теми задачами, которые поставлены перед ними в десятой пятилетке.

Хорошими трудовыми делами встречает свой профессиональный праздник бригада штукатуров из СУ-48, руководит которой Татьяна Николаева. По итогам социалистического соревнования во втором квартале этот коллектив занял второе место среди бригад участка. Праздничное настроение и у плотников бригады Владимира Галкина, Александра Матвеева и Тимура Эрелчина из строительного управления «Кызылстрой». Этот коллектив признан лучшим в управлении.

На снимке: бригадир Татьяна Николаева, плотники Александр Матвеев и Тимур Эрелчин.

Фото В. Савиных.

Торжественное собрание в Москве

Мощные электростанции и корпуса «Атоммаша», сооружения олимпийской Москвы и высотные кварталы столицы, Байкало-Амурская магистраль и сельскохозяйственные объекты Нечерноземья России — во все это вложен труд строителей. До конца пятилетки им предстоит сдать в эксплуатацию сотни крупных предприятий и производств, миллионы квартир, много детских учреждений, объектов торговли, культуры и службы быта. О том, как быстрее и лучше возвести все, что запланировано, говорили участники торжественного собрания, посвященного Дню строителя. Оно состоялось 10 августа в Москве, в Колонном зале Дома союзов.

В президиуме собрания — член Политбюро ЦК КПСС, секретарь ЦК КПСС А. П. Кириленко, кандидат в члены Политбюро ЦК КПСС, первый заместитель Председателя Совета Министров СССР Н. А. Тихонов, заместители Председателя Совета Министров СССР В. Э. Дымшиц, И. Т. Новиков, заведующий Отделом строительства ЦК КПСС И. Н. Дмитриев, министры СССР и РСФСР, представители партийных, советских и общественных организаций столицы, передовики производств.

В своих выступлениях передовики отрасли — участники торжественного собрания заверили Центральный Комитет КПСС, Президиум Верховного Совета СССР, Совет Министров СССР и лично товарища Л. И. Брежнева в том, что приложат все силы, знания и опыт для повышения эффективности и качества работы, успешного выполнения заданий пятилетки.

(Корр. ТАСС).

НОВОСТИ РЕСПУБЛИКИ

Горожане на ударной вахте

Продолжается ударная вахта тружеников Кызыла на совхозных полях. К седьмому августа горожане заготовили 830 тонн кормов, что составляет треть плана.

На минувшей неделе завершили выполнение своих заданий коллективы мебельной фабрики, автобазы треста «Тувинсельстрой», республиканской конторы Госбанка, министерств финансов, мелиорации и водного хозяйства, строительного управления № 48.

Представители некоторых предприятий значительно перевыполнили задания по заготовке кормов. Работники республиканской ветеринарно-бактериологической лаборатории заготовили кормов в совхозе «Саянский» в два раза больше намеченного. Посланцы кожевенно-пимокатного завода сдали совхозу «Шамбалыг» 16,5 тонны при плане 10 тонн, авторемзавод заготовил для совхоза «Заря коммунизма» девятнадцать тонн кормов вместо пятнадцати. Хорошо поработал коллектив строительного управления «Кызылпромстрой», заготовивший для совхоза «Советская Тува» 13,3 тонны кормов вместо восьми.

Но не все производственные коллективы оказывают помощь сельским труженикам. Трест «Тувинсельстрой» и его управление механизации, специализированная передвижная механолонна № 624 еще не появлялись на совхозных лугах. На заседании городского штаба по заготовке кормов руководителям этих организаций строго указано на недопустимость промедления уборки трав. Нет на лугах и работников Кызылского производственного управления Енисейского речного пароходства. Они также должны немедленно приступить к выполнению своего задания.

Л. ЗАБОЕВ,
начальник городского штаба по заготовке кормов.

Честь по труду

Это усвоили в ходе трудового семестра бойцы студенческого строительного отряда «Взлет» Куйбышевского авиационно-строительного института. Они трудятся в коллективе завода ЖБИ «Росводпрома» и уже стали своими в дружной рабочей семье.

Накануне Дня строителя их поздравили с этим праздником рабочие завода, поблагодарили за хорошую работу. С 25 июня отряд освоил на строительно-монтажных работах более 12 тысяч рублей, сборного железобетона выпустил на 80 тысяч рублей. Бойцы ССО «Взлет» принимают активное участие в благоустройстве — бетонируют подпорную стенку, площадки, асфальтируют дорогу к заводу.

Бойцам, добившимся лучших результатов, были вручены памятные подарки. Самодеятельные артисты агитбригады ССО показали интересный концерт.

Н. ЛЕВЧИК.

С мастерком, литовкой и гитарой

Трудовым десантом начался летний «семестр» для студентов Кызылского филиала Красноярского политехнического института в совхозе «Шамбалыг» Кызылского района. Участники десанта сами подготовили жилье для своих товарищей по студенческому строительному отряду «Надежда», достроив типовой двухквартирный домик, а затем вместе с остальными членами стройотряда включились в работу по строительству сельского Дома культуры.

Стройотрядовцы работают на заливке крыши, приготовлении цементного раствора, штукатурят стены. Основной состав отряда «Надежда» — юноши и девушки, перешедшие на второй курс института, будущие строители и отчасти автодорожники. Мастерами у них — четверокурсники.

В дни заготовки кормов для общественного поголовья скота стройотрядовцы работали вместе с жителями села Шамбалыга.

Есть в стройотряде «Надежда» своя агитбригада, она успешно выступила перед сельчанами на открытой эстраде возле строящегося Дома культуры.

С. КОЗЛОВА.

С индексом «н»

Художественно-технический совет промышленного объединения «Востоксибшвейпром» присвоил трем моделям кызылских швейников индекс «н» — новинка повышенного спроса — и рекомендовал их к выпуску.

Изделия Кызылской швейной фабрики впервые удостоены такой высокой оценки. Это платье-халат и комплект—юбка и блуза для женщин, платье для девочки младшего школьного возраста. Они — современных силуэтов, в их отделке использованы модные детали и материалы. Уже в этом году намечено выпустить товаров с индексом «н» на 120 тысяч рублей.

Г. ГАЛИНА.

Обновы школьникам

На сорок тысяч рублей продано товаров в первые три дня на школьном базаре «Чебурашка».

Товары для маленьких покупателей предложили универмаг «Саяны», магазины № 55, 45, 19 и «Детский мир». В широком ассортименте представлены детская одежда, обувь, школьные принадлежности. Проводилась демонстрация моделей одежды.

Торговать в эти первые дни доверено было одним из лучших работниц, таким, как ветеран труда коммунистка И. Н. Декабрь. Горожане могли не только сделать у нее покупку, но и получить консультацию. Квалифицированно, добросовестно обслуживали их и члены комсомольско-молодежной бригады, возглавляемой А. В. Михайловой.

Наш корр.

За дарами тайги

Невелик коллектив Тес-Хемского госпромхоза — всего сорок шесть человек. Но работы у него много. Это и заготовка пушнины и пантов, мяса и дичи, и обеспечение местных нужд в пиломатериалах, и сбор орехов, ягод, грибов. Справляются госпромхозовцы со всем успешно. Полугодовой план коллектив перевыполнил на 31 тысячу рублей.

Особенно отличились охотники. Около двух третей годового плана выполнили они в первом квартале. Застрельщиками соревнования считают здесь О. Тарма и Б. Шимита. В лесосеке и на пилораме добросовестно трудятся Д. Чайзатмаа, А. Оюн, Д. Тараачы.

Наш корр.

Завершая программу исследований

ЦЕНТР УПРАВЛЕНИЯ ПОЛЕТОМ, 10 августа. (ТАСС). 166 дней Владимир Ляхов и Валерий Рюмин работают в околоземном космическом пространстве.

В соответствии с программой полета орбитального комплекса «Салют-6» — «Союз-34» 9 августа космонавты завершили цикл астрофизических и геофизических экспериментов с помощью космического радиотелескопа КРТ-10.

Сегодня экипаж начал укладку возвращаемого оборудования и материалов проведенных исследований в спускаемый аппарат корабля «Союз-34».

В ходе дня космонавты работают также с бортовой технической документацией, ведут тренировки в вакуумном костюме «Чибис».

Вчера на установке «Кристалл» экипаж выполнил еще один эксперимент по выращиванию в условиях невесомости монокристалла арсенида галлия. Проведена очередная космическая плавка на установке «Сплав» с целью получения сверхпроводящего соединения ниобий — алюминий — германий и монокристалла антимонида индия, легированного цинком и теллуром.

По докладам космонавтов и данным телеметрических измерений, бортовые системы орбитального научно-исследовательского комплекса «Салют-6» — «Союз-34» в норме.

Самочувствие Владимира Ляхова и Валерия Рюмина хорошее.

Выпущено Политиздатом

Вышла в свет брошюра, в которой опубликованы постановление ЦК КПСС «О дальнейшем совершенствовании хозяйственного механизма и задачах партийных и государственных органов» и постановление ЦК КПСС и Совета Министров СССР «Об улучшении планирования и усилении воздействия хозяйственного механизма на повышение эффективности производства и качества работы».

Брошюра выпущена Издательством политической литературы.

(ТАСС).

НА ПОЛЯХ СТРАНЫ

КИРОВ. Массовую косовицу ржи развернули хозяйства области. Здесь занято 420 тысяч гектаров. Несмотря на засушливое лето, в большинстве колхозов и совхозов урожай выдался неплохим. В Вятско-Полянском, Тужинском районах, например, намолачивают по 15 центнеров зерна с гектара.

Земледельцы убирают хлеб в трудных условиях. Обильные дожди, шквальные ветры обрушились на северные поля. Механизаторы уборочно-транспортных отрядов противопоставили непогоде высокую организованность и мастерство.

КРАСНОЯРСК. Первыми в крае уборку зерновых начали хлеборобы Шушенского района. Жатва здесь ведется раздельным способом. Это позволяет повысить производительность техники, сократить потери. Зерновыми в крае занято более двух миллионов гектаров полей. Работа механизаторов на жатве организована в две-три смены.

АСТРАХАНЬ. В социалистическом соревновании земледельцев отличились бахчеводы колхоза имени Жданова Лиманского района. Они первыми в области выполнили пятилетнее задание по продаже арбузов государству.

Ежедневно с астраханских полей на заготовительные пункты поступает девять тысяч тонн арбузов. В десятки городов страны их уже отправлено более 130 тысяч тонн.

(Корр. ТАСС).

„Протоны" благодарят всех на Земле

ПРЕСС-КОНФЕРЕНЦИЯ ЭКИПАЖА «САЛЮТ-6»

Экипаж орбитального научного комплекса В. Ляхов и В. Рюмин поблагодарили 9 августа всех жителей планеты, которые вот уже 166 дней следят за их работой на орбите. Эту благодарность «Протоны» выразили в ходе пресс-конференции, которая состоялась в Центре управления полетом в связи с завершающейся научно-технической программой экспедиции.

На большом экране Центра управления полетом — интерьер орбитальной станции. Экипаж, устроившись за большим столом, готов к встрече. В зале — представители газет, радио, телевидения и телеграфных агентств социалистических стран.

Корреспонденты поздравили космонавтов с новым мировым рекордом продолжительности полета.

— Как вы себя чувствуете в роли рекордсменов? Кого бы вы назвали в качестве главных соавторов этого выдающегося достижения советской космонавтики?

На этот вопрос болгарских журналистов ответил В. Рюмин:

— Мы долго готовились к длительному полету, и для нас рекорд не был неожиданным. Если говорить о чувствах, то так же, как и на Земле, каждый успех окрыляет человека, и это космическое достижение придало нам силы для дальнейшей работы на орбите. Наши соавторы — это весь советский народ, а более конкретно — тысячи инженеров и рабочих, которые вложили свой труд в успех полета.

На вопрос корреспондентов газеты «Известия» и ряда чехословацких газет «Что вам представляется наиболее важным итогом вашей длительной экспедиции?» командир экипажа сказал:

— Наш полет — еще одна страница космической летописи. Долговременные орбитальные станции — это сегодняшний день космоса. Человек будет работать там столько, сколько ему потребуется.

— Ваша программа научных и технических экспериментов, как сообщалось, близится к завершению. Ощущаете ли вы усталость от такого огромного объема работ? — на этот вопрос корреспондентов ТАСС и газеты «Нойес Дойчланд» командир экипажа ответил так:

— Если бы я сказал, что мы себя чувствуем, как после санатория, то это было бы преувеличением. Конечно, мы устали. Но это субъективные ощущения. Невесомость и свобода передвижения сглаживают их. Но ведь скоро мы будем на Земле, и врачи скажут нам, насколько мы устали в самом деле.

— Какая новость, поступившая с Земли, была для вас самой приятной? — спросил у экипажа корреспондент «Правды».

— Приятных новостей было много, — ответил бортинженер. — Но если постараться выделить самое важное, то наиболее сильное впечатление на нас произвела весть о подписании в Вене Договора ОСВ-2. Это событие мирового масштаба, которое, несомненно, отразится на политическом климате во всем мире.

До позднего вечера длилась беседа с долгожителями космоса. Журналисты пожелали «Протонам» успешного завершения уникальной космической экспедиции и благополучного возвращения на Землю.

Н. ЖЕЛЕЗНОВ,
спец. корр. ТАСС.

Тувинская республиканская библиотека им. Пушкина

СЕГОДНЯ—ДЕНЬ СТРОИТЕЛЯ

СОЗДАНО ИХ РУКАМИ

Для облика столицы республики давно стали характерными силуэты башенных кранов, новостроек. Город растет, преображается. В десятой пятилетке выросли два жилых микрорайона — четвертый и пятый. Появились новые школы, детские сады, ясли, в новом здании стали заниматься студенты филиала Красноярского политехнического института. Трудно перечислить все сделанное коллективом треста «Тувинстрой». Год от года он увеличивает объемы строительно-монтажных работ. Планомерно и целенаправленно здесь ведется работа по индустриализации строительства. Сейчас 39 процентов всех зданий возводится методом крупнопанельного домостроения. Совместно с комбинатом «Стройдеталь» начато освоение выпуска изделий и монтаж новых панельных домов широкой ориентации. Его ведет одна из лучших в тресте бригад, возглавляемая А. Г. Пашковым.

В тресте «Тувинстрой» немало других коллективов, способных выполнять ответственные задания. Многие бригады, включившись в социалистическое соревнование в честь Дня строителя, успешно справились со своими обязательствами и пришли к празднику с хорошими показателями. Так, бригада каменщиков И. П. Купцова из СУ-31 выполнила план трех с половиной лет пятилетки на 106,6 процента и сейчас трудится в счет сентября 1979 года. Выполнили свои обязательства бригады Р. Ф. Григорович, М. В. Сафроновой, Н. Б. Оюн, В. Б. Борбак-оол, М. В. Горбачевского. Опережают график работ коллективы, возглавляемые Т. И. Николаевой, Е. С. Бизяевой, В. Галкиным, А. В. Ворониным, и многие другие.

Коллектив СУ-48 удостоен переходящего вымпела обкома КПСС, Совета Министров Тувинской АССР, облсовпрофа и обкома ВЛКСМ за второе место в социалистическом соревновании строительных организаций республики. Второй квартал подряд ему присуждается переходящее Красное знамя горкома КПСС и горисполкома. Управление, поддержав почин ростовчан «Работать без отстающих», обеспечило выполнение всех технико-экономических показателей первого полугодия. Из 16 бригад четырнадцать выполнили годовые задания.

Комплексная бригада Анатолия Дмитриевича Воронина из строительного управления «Кызылстрой» квартальный план строительно-монтажных работ перекрыла на 43, а производительности труда — на 35 процентов. Все работы выполнены с хорошим качеством.

Коллектив маляров, возглавляемый Марией Васильевной Сафроновой из СУ-48, план строительно-монтажных работ перевыполнил более чем на 20 процентов, почти на треть превысил производительность труда. Бригада коммунистического труда из строительного управления «Кызылстрой», руководимая Михаилом Даниловичем Шиповаленко, запланированный объем работ перевыполнила на 11,7 процента. Три этих коллектива награждены Почетными грамотами и переходящими вымпелами парткома, администрации и объединенного постройкома треста.

Большой вклад в выполнение государственного плана вносят работники субподрядных организаций треста. Подлинными мастерами своего дела зарекомендовали себя экскаваторщик А. К. Шмидгаль из УМ-14, водители А. В. Возный и П. Н. Быкасов из Кызылской автобазы, электромонтажники участка «Северовостокэлектромонтаж» В. И. Хорошков и И. Я. Макаров, слесари-сантехники А. А. Эглит и Н. М. Монгуш, монтажники «Сибтехмонтажа» В. А. Иванов, Б. Л. Башкирцев и многие другие.

Руководствуясь решениями XXV съезда партии, недавно принятым постановлением ЦК КПСС «О дальнейшем улучшении идеологической, политико-воспитательной работы», руководство, партком и комитет ВЛКСМ треста нацеливают всех строителей на достижение общего конечного результата — ввод объектов в эксплуатацию по графику.

Стали традицией трудовые семестры студентов учебных заведений страны и нашего города. В этом году впервые в республике работают студенты из других стран. Большая часть отрядов трудится на строительных площадках Кызыла, они должны выполнить строительно-монтажных работ на полтора миллиона рублей. Их объекты — Кызылский ЛДК, судоремонтные мастерские, теплотрасса. Студенческая молодежь не только трудится на стройках, но и выступает с лекциями, концертами.

Гордиться строителям столицы республики есть чем. Но они сознают и свои упущения. В оставшиеся месяцы нынешнего года им предстоит решить сложные задачи. Необходимо ликвидировать отставание, а оно не так уж и малое: из 21 пускового объекта сданы в эксплуатацию лишь пять. Предстоит обеспечить ввод таких важных объектов, как свинокомплекс в Сукпаке, детский сад, общежитие, жилые дома, осуществить реконструкцию комбината «Стройдеталь». Чтобы справиться с этим, надо улучшить работу по всем направлениям: от организации труда на объекте до деятельности агитаторов и пропагандистов. Недавно на собрании партийно-хозяйственного актива треста на эту тему состоялся принципиальный разговор. Сейчас строители форсируют темпы работ.

С. КРАСНОПЕРОВ,
секретарь парткома треста «Тувинстрой».

ЦИФРЫ И ФАКТЫ

116,5 млрд. руб. — такой объем государственных капитальных вложений предусмотрен на четвертый год пятилетки. Это в 13 с лишним раз превышает капитальные вложения за всю первую пятилетку. При их распределении упор делается на развитие таких ключевых отраслей, как топливно-энергетическая, металлургическая и транспорт.

* * *

За три с половиной года десятой пятилетки в Тувинской АССР освоено капитальных вложений на 44,1 процента больше, чем за соответствующий период девятой пятилетки.

* * *

За годы Советской власти в стране возведено свыше 3 млрд. кв. м жилья. Контрольная цифра на десятую пятилетку — 550 млн. кв. м. Ежегодно вводится в эксплуатацию около 110 млн. кв. м жилья, 11 млн. граждан вселяются в новые квартиры или улучшают жилищные условия. За пять лет (1974—1978) справили новоселье 54 млн. человек. 6,5 млн. благоустроенных квартир уже построено с начала десятой пятилетки.

* * *

Капитальные вложения в сельское хозяйство в 1979 г. составят 23,5 млрд. руб.

За последние 13 лет в сельской местности построены жилые дома общей площадью 450 млн. кв. м. Столько составлял до войны весь жилищный фонд городов страны.

* * *

В десятой пятилетке коллектив треста «Тувинсельстрой» выполнил строительно-монтажных работ на сумму 55 млн. 718 тыс. рублей. Сельские строители сдали труженикам совхозов республики жилья общей площадью 92.822 кв. м. В основном это двухквартирные дома с отведенными приусадебными участками.

* * *

Нынешним летом на стройках республики трудятся 64 студенческих строительных отряда, общей численностью 2.200 человек. Им предстоит выполнить строительно-монтажных работ на сумму 5,5 млн. рублей. Это примерно треть годового плана такой строительной организации, как трест «Тувинстрой».

За 1979—1980 гг. предполагается подготовить в системе профтехобразования страны более 600 тысяч квалифицированных рабочих строительных и монтажных профессий.

* * *

В десятой пятилетке только Кызылское городское профессионально-техническое училище № 4 подготовило для строек республики 574 специалиста. 2.243 человека получили специальность строителя в учебном комбинате треста «Тувинстрой».

ОНИ СТРОЯТ ГОРОД

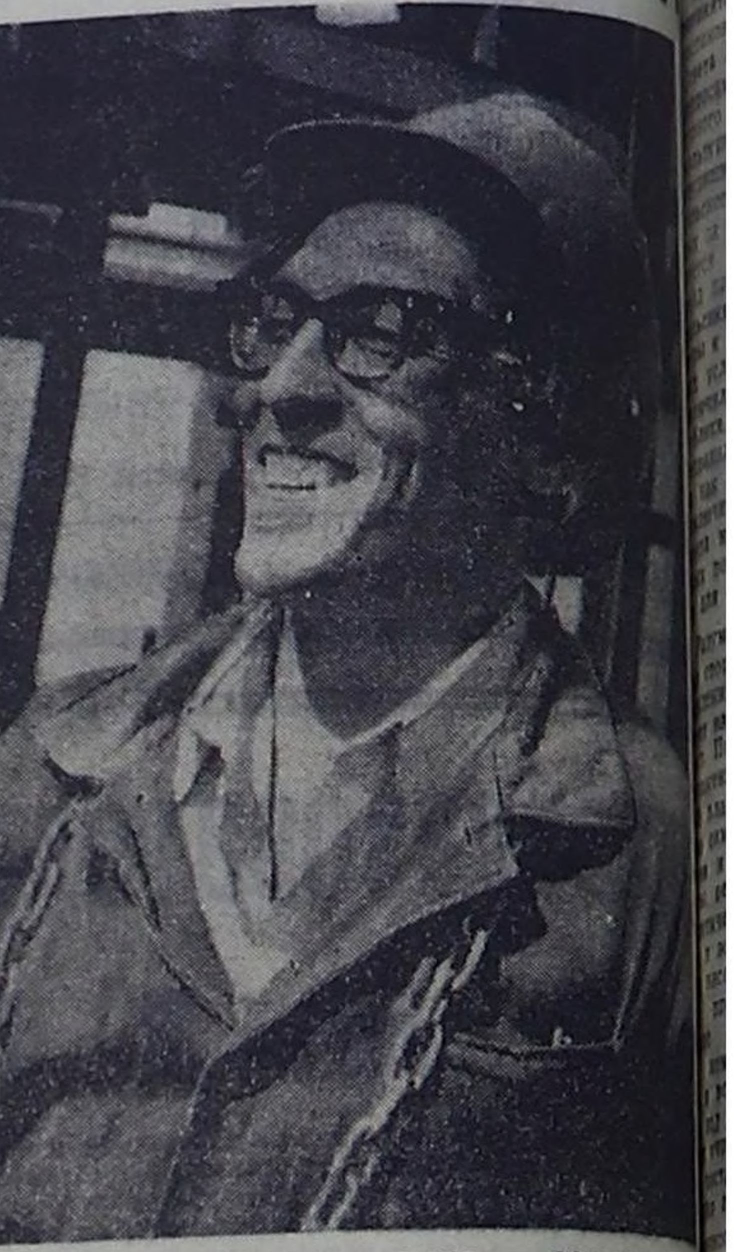

БЫВАЕТ И ТАКОЕ...

В наше время строят не только дома, дворцы, заводы, но и города. И не надо далеко за примерами ходить. У нас в Туве, на берегу создаваемого водохранилища Саяно-Шушенской ГЭС, воздвигается Новый Шагонар.

Но одно дело строить дома, другое — город. Трест «Шагонартяжстрой» испытывает острый дефицит в кадрах. Особенно трудное положение сложилось в ПМК-20.

В первом полугодии коллектив этой колонны не справился с выполнением плановых заданий ни по одному показателю. Руководители стройки объясняют срыв неукомплектованностью механизированной колонны строителями. В то же время план по производительности труда здесь был выполнен всего на 43,4 процента. Сдерживался пуск в эксплуатацию такого важного для нового города объекта, как районная котельная.

Управляющий трестом «Шагонартяжстрой» Борис Владимирович Глазков признает:

— Мы видели причины плохой работы колонны. Прежде всего, это — разобщенность людей по мелким, плохо организованным бригадам. Но соединить их боялись. На стройке каждая пара рук нужна, а реформа могла вызвать конфликт. Дело в том, что заработки в этих мелких бригадах сильно различались. Если в бригаде Ивана Ануфриева получали до 15 рублей в смену, то в других — лишь тарифную ставку. Но далеко не все люди радость своего труда измеряют только рублем...

РЕШЕНИЕ КОЛЛЕКТИВА

Ребята из бригады Ивана Ануфриева сами предложили создать в ПМК-20 из шести мелких бригад одну комплексную. Каждый из них терял на этом до половины прежнего заработка.

— Надо для дела, значит, так и должно быть, — заявили они.

О том, кто возглавит комплексную хозрасчетную бригаду, не было и речи: «Кроме Ивана Ануфриева, некому». Так недавно парень из Барнаула, выпускник Целиноградской школы строителей, возглавил крупную хозрасчетную бригаду, ставшую сразу в один ряд с прославленными коллективами треста «Шагонартяжстрой».

...Щуря близорукие глаза, через массивные очки бригадир смотрел на стоявшие в безмолвии краны, рядом с которыми строители вручную выгружали кирпичи из кузова мощного МАЗа.

— Бригадир, ну сколько я ждать буду под разгрузкой, — возмущался водитель.

— Не торопись! Стройке нужен строительный материал, а не мусор. Не я виноват, что инспекция запретила работу кранов. И не будем спорить о том, что можно и что нельзя делать.

Говорилось это не для корреспондентов, а скорее для тех, кто смотрел на бригадира с рабочих мест.

Коллектив по существу только рождался. Утверждалось то самое право бригадира распоряжаться другими, которое определяет, будут ли его команды восприниматься как должное, как самые правильные, или люди подчинятся бригадиру по юридическому статусу.

Те пятнадцать, с которыми он начинал работать на стройке, утвердили за Ануфриевым это право. Первыми среди них, разумеется, были младшие братья Ивана — Константин и Федор, ставшие звеньевыми в новой бригаде. А за ними лучшие строители Тимур Донгак, Иван Чанчип, Николай Тайжаков и другие.

Авторитет бригадира в коллективе растет не по дням, а по часам. И не удивительно. Буквально сразу после создания комплексной хозрасчетной бригады объем выполняемых работ удвоился. Сейчас бригада впервые приблизилась к плановым объемам строительно-монтажных работ. Это после 30—40-процентной выработки!

Но в бригаде работают разные люди. Не каждому мил в новом коллективе порядок. Иного и дополнительно заработанные рубли не радуют. Сегодняшний молодой рабочий не только грамотен, высококвалифицирован, но и сложен. А на стройке есть и просто «трудные» люди.

Они встретились вечером на пустынной улице. Впрочем, как назвать это встречей. Просто откуда-то из-за угла вывернулись двое. На Ивана дохнул густой аромат спиртного.

— Поговорим, бригадир.

— Поговорим. Только время и место не совсем подходящее.

— Ты привык в комитетах разговаривать, а мы без них обходимся. Мы политику на бульварах изучаем. И просьба у нас такая. Не равняй нас с обыкновенными работягами.

Иван рассмеялся.

— Ну, дипломаты! Значит, вы будете сидеть, а получать так же, как другие. Это на каком же бульваре вы нашли такой закон? Останетесь в бригаде — будете на равных работать и получать. Не устраивают условия — катитесь. Все вещание закрываю!

Один из парней попы ся остановить бригади тот сильной жилистой кой легко отстранил его своего пути.

Сегодня не стало поблажек лодырям и б делам. Бригада работает один «котел».

ПОГОВОРКА В НОВОМ ВАРИАНТЕ

В старину гово «Один сын — не сы сына — полсына, три — настоящий сын». мье Ануфриевых тае — четыре сына. тывались они в рабо мье. Труд для них бы ним же необходимым как пища, воздух. Не тельно, когда старший Иван решил ехать в на комсомольскую стр вместе с ним склонили ред родителями голов два других брата — стантин и Федор.

— На хорошее дело те, как возражать? — ко и сказал отец.

Ребята очень друг на друга. Рослые, ные, энергичные.

— Загуляет Иван, — шутил Федор, — мы меним. Никто не заме

Так появились на тельстве Нового Ш три брата Ануфриевых полагать, первые нового города. Упра щий трестом Б. В. Гл говорит:

— Сейчас Иван А ев — один из братьев ющий семью, — жив общежитии. При первой можности обеспечим квартирой. А это что он уже не уйдет из города, построенного ими руками.

...Шагонар — в бу речной порт Тувы. сместится центр ра ющейся индустрии ре лики. И такие люди, братья Ануфриевы, будут очень нужны.

В. КАРМАН

На снимке: бригадир сомолец И. Ануфри Фото А. Белогорск

ДАЙ ИМ ЛЮБОЕ ДЕЛО

Фоторепортаж

Пожалуй, если бы не куртки защитного цвета с эмблемами «Днепр-79», которые висели на стройплощадке Кызылского межрайонного объединения Госкомсельхозтехники, догадаться о том, что на объекте работают студенты, было бы совсем не просто. И дело вовсе не в их заправском рабочем виде, а в настрое. Они трудились так, как трудятся люди, увлеченные своим делом: движения их были ловки и умелы, работа спорилась, стояла жара, и пот градом катился с молодых загорелых лиц.

Бойцы студенческого строительного отряда «Днепр-79» Киевского технологического института легкой промышленности возводят станцию технического обслуживания автомобилей.

— Наш отряд, — рассказывает его командир Анатолий Третьяков, — прошел неплохую закалку: его бойцы трудились на Сахалине и в Тюмени, на строительстве газоперерабатывающего завода в Нижневартовске, в прошлом году в городе тувинских асбестовиков Ак-Довураке.

Солидный объем работ предстоит нам выполнить и нынче: освоить 100 тысяч рублей. Думаю, справимся. С такими-то ребятами...

А ребята действительно здесь трудятся такие, на которых можно положиться. Взять Александра Недбайло. Он — ветеран отряда, опытный специалист. Смотришь на него и не можешь не восхититься его красивой работой, увлеченностью делом. Александр, как, впрочем, и его товарищи, серьезно подготовился к третьему трудовому семестру. И дело не только в физической закалке, но и в отличной профессиональной подготовке.

Ребята освоили профессии бетонщиков и плотников, каменщиков и сварщиков. Есть среди них и шоферы. Это здорово помогает успешно справляться с плановыми заданиями. Есть в отряде и свои лидеры трудового соперничества: Николай Удовиченко, Юрий Клименко и другие. Рядом с ними трудится панамец Рубен Армандо де ла Крус — студент второго курса института.

В этом году Рубен вместе с кубинцем Пересом Урпиано Моногосом, студентом факультета международных отношений Киевского государственного университета, впервые надел форму ССО.

— И она пришлась нам по душе, — говорит Рубен Армандо де ла Крус. — С этими ребятами я был знаком и во время учебы. Но трудиться рядом — это все-таки совсем другое, лучше узнаю советских людей и все больше они мне нравятся. Располагает к себе их настойчивость, целеустремленность, искреннее желание принести Родине как можно больше пользы.

Стройотрядовцы работают, не жалея сил, и, конечно, устают. Но это не мешает им заниматься общественной работой. «Днепр-79» наметил обширный план культурно-воспитательных мероприятий. Стройотрядовцы в Доме культуры «Колос» уже встретились с кызылчанами, рассказали им о своих планах, агитбригады отряда выступили с концертами. Впереди — лекции, беседы, совместные вечера отдыха. Внесли свой вклад ребята и в заготовку кормов. В одно из воскресений выезжали в село Кара-Хаак на сенокос.

Каждый день бойцов «Днепра-79» — это не только новая, но и яркая строка биографии студентов Киевского технологического.

Г. МОЛИБОЖЕНКО.

На снимках: так начинается день; обычная смена. **Фото В. Савичых.**

ПРИМЕР ПОДАЮТ ВЕТЕРАНЫ

Постоянно добивается высоких показателей в труде одна из лучших бригад СУ «Туваасбестстрой», возглавляемая коммунистом, ветераном труда Зинаидой Салчак. Ей поручают наиболее ответственные объекты. В прошлом году она отличилась на сооружении мясокомбината в Кызыл-Мажалыке, а в последнее время хорошо потрудилась на отделке 18-квартирного жилого дома для рабочих и служащих этого предприятия.

Бригада ежемесячно перевыполняет задания на 15—20 процентов. Большая заслуга в этом ветеранов труда Алдан-кыс Успун, Койгун Куулар, Веры Сотпа. Они умело передают свой опыт молодым, и те следуют их примеру, стараются трудиться производительно, качественно. Хорошими специалистами стали, например, новички Галина Сарыглар, Алевтина Кара-Монгуш.

Спорится дело у комплексной бригады, возглавляемой Героем Социалистического Труда К. Х. Данзырыном. Звено Алдын-оола Кужугета выполняет задания на 120—130 процентов. Не отстает от них и звено, возглавляемое кавалером ордена «Знак Почета» Сыдаа Лундупом.

В. АЛЕКСЕЕВ,
корреспондент многотиражной газеты «За асбест».

г. Ак-Довурак.

Чтобы светились окна домов

По сравнению с соседними строениями эти новые дома смотрятся нарядно и весело. Они еще не сданы, и хозяева здесь пока отделочницы.

Комсомольско-молодежная бригада отделочниц ПМК-1070 треста «Тувинсельстрой» существует около года. Однако девушек крепко сдружила работа.

— Мы готовили к заселению, — рассказывает бригадир Г. Сырат, — дома в Самагалтае, совхозе «Тес-Хем», а теперь вот здесь, в «Чодураа». Профессия наша — маляр, а это значит, надо уметь и шпаклевать, и грунтовать, и белить, и красить...

Сама Галина имеет третий разряд и по праву считается «старожилом» ПМК-1070. Четыре года назад пришла она на стройку. Отделочные работы тогда выполнялись случайными людьми. А девушке понравилось, что под ее руками комнаты получали жилой вид. Когда начали формировать бригаду отделочников, почти всех привлекла в нее Галина Сырат.

— Мы друг друга чуть ли не с детства знаем, — улыбается бригадир. — Вот и коллектив получился дружным.

Быстро начала постигать секреты мастерства Оюма Оюн. По общему мнению, она уступает в работе лишь Галине Сырат. Макпан-оол Алдын-кыс тоже нашла на стройке дело по душе. Долгое время после окончания школы не могла решить она, к чему ее тянет, а вот теперь ничуть не жалеет о своем выборе.

— Нравится мне работа, — делится она, — особенно люблю красить. Не могу объяснить, но когда беру кисть — просто получаю удовольствие.

Самый юный член коллектива — ученица Людмила Шактар — очень кратко выразила свое отношение к профессии:

— Хочу работать так же, как наш бригадир...

Отделочники, как и весь коллектив ПМК-1070, активно включились в социалистическое соревнование, посвященное профессиональному празднику — Дню строителя.

— Наша организация выполнила полугодовой план на 120,2 процента, жилья построено на 12,8 процента больше планового задания, — рассказывает начальник ПМК-1070 Р. Н. Чувашов.

За этими цифрами — и новые дома в совхозах района, и клуб на 150 мест в Шуурмаке, и начало строительства школы в Самагалтае.

Лучшей по итогам социалистического сорев тружеников мех оказалась бригада щиков-бетонщиков Б. па. Особо отмечает ство ПМК-1070 вестную работу А. Тархова, электри Ооржака и Х. Саган-оо

Эти строители вмест своими товарищами рались сделать так, профессиональный ник стал праздником многих новоселов

...Скользит по оконной раме. точенно работают отделочницы. Скоро скоро уютно засветятся окнах этих домов

А. ВЫБ

СВЕРХПЛАНОВАЯ ПРОДУКЦИЯ

В разгар строительного сезона напряженно работает коллектив Кызылского комбината «Стройдеталь». Он перевыполнил июльское задание по выпуску валовой продукции и ее реализации. На стройки отправлено 800 кубометров товарного бетона, 590 кубометров стеновых материалов, 1136 кубометров шпломатериалов. Задания по выпуску этих основных видов выпускаемой комбинатом продукции перевыполнены соответственно на 33,3 процента, 47,5 и 42 процента.

В социалистическом соревновании за досрочное выполнение годовых планов в июле отличился коллектив лесопильного цеха, добившийся высоких производственных показателей.

Постоянно с опережением задания трудилась бригада В. П. Исакова из арматурного цеха.

В нынешнем году коллектив комбината первый раз вы плановые рубежи. След задача — закрепиться на также наладить выпуск про ции в плановом ассорти повысить качество изделий нетерпением ждут на стр

А. ПА

начальник планового от ла комбината «Строй таль».

С МАКСИМАЛЬНОЙ ОТДАЧЕЙ

Одним из важнейших мероприятий по выполнению постановлений ЦК КПСС и Совета Министров СССР по вопросам идеологии, культурного строительства и культурного обслуживания трудящихся, в особенности сельского населения, принятых за последние годы, является II Всероссийский рейд проверки готовности сельских учреждений культуры к работе в осенне-зимних условиях, в который включилась и наша республика. При этом в корне неправильно понимание рейда как проверки только и исключительно качества ремонта клубных и библиотечных помещений, заготовки для них топлива.

Разумеется, хозяйственная сторона готовности учреждений культуры к зиме стоит на одном из первых мест. Подчеркнем, что в положении о рейде на первый план поставлено качество самой деятельности органов и учреждений культуры, ее влияние на идейно-политическое, нравственное и эстетическое воспитание населения. В ходе рейда проверяется выполнение указаний партии о комплексном подходе к воспитательной работе, ход централизации клубных учреждений. Закономерно поставлен в центр внимания вопрос об укомплектованности их кадрами, о создании необходимых условий труда и быта работников культуры. В то же время обращено серьезное внимание на выполнение планов строительства объектов культуры, благоустройство окружающих территорий и подъездных путей к ним, оснащение их оборудованием и инвентарем, художественное оформление.

Важно отметить, что в ходе рейда проверяются не только клубы и библиотеки, но и киноустановки, стадионы, спортивные залы и сооружения. Обращено внимание на сохранность и использование памятников истории и культуры в целях воспитания патриотизма, интернационализма, и верности лучшим традициям народа.

Все это — насущные вопросы культурной жизни нашей республики. Начало рейда показало, что требуются значительные усилия работников культуры и всей общественности для успешного решения поставленных задач.

В таком крупном районе, как Дзун-Хемчикский, где действуют 40 учреждений культуры, обслуживающих тридцатитысячное население, велика текучесть кадров работников этих учреждений. Только за последние два месяца сменились заведующие клубами в Хондергее, Ак-Даше, Ишкине, за год — три работника в сельском Доме культуры центра совхоза «Сут-Холь». Это объясняется в первую очередь недостаточным вниманием к условиям быта и труда культпросветработников. Никто из них в этом районе не получает доплаты от хозяйств, о ссудах молодым специалистам забыли. Трудны условия их работы: в шести клубах и восьми библиотеках до сих пор не начат ремонт. Мало внимания на сельскую библиотеку в селе Теве-Хая обращают директор совхоза «Тувинский» В. П. Айыжы и председатель исполкома сельского Совета Д. М. Чимит: зимой там всегда холодно, единственная плита не может обогреть помещение, плохо и с освещением. Все это, без сомнения, сказывается на уровне обслуживания сельского населения. В большинстве клубных учреждений, в особенности в Ак-Даше, Кара-Чыраа, Хондергее, Бора-Тайге, требуется неотложный ремонт кинобудок, а во многих — и замена экранов.

В Тодже в аварийном состоянии здание районного Дома культуры. В Ийском сельском Доме культуры не хватает мебели, наглядной агитации. Приклубные участки (за исключением поселка Ырбана) не благоустроены, захламлены. Несколько лучше выглядит помещение Адыр-Кежигского сельского Дома культуры, но деятельность его, к сожалению, сводится только к показу кино.

КУЛЬТУРА СЕЛА

Больше заботы о кадрах культуры проявляется в Каа-Хемском районе. Отсюда только в нынешнем году направлены на учебу в Кызылское училище искусств, Абаканское музыкальное училище и Канский библиотечный техникум семнадцать человек, среди них шесть совхозных стипендиатов. В районе все работники культуры обеспечены квартирами и пользуются коммунальными льготами, молодые специалисты, окончившие Кызылское училище искусств, получили жилье вне очереди. По твердому графику обслуживает агитбригада «Романтик» районного Дома культуры механизаторов, животноводов, заготовителей кормов.

Но и в этом районе есть серьезные недоработки: вот уже четыре года не производится капитального ремонта сельского Дома культуры в совхозе «Енисейский», и сейчас его здание в аварийном состоянии. На протяжении нескольких зим плохо действует отопительная система в библиотеке и сельском Доме культуры совхоза «Ленинский путь», то же можно сказать и об учреждениях культуры села Бурен-Бай-Хаака. Наблюдается текучесть кадров, особенно в совхозах «Советская Тува», «Вперед», «Ленинский путь».

В большинстве учреждений культуры нет противопожарного инвентаря, охранной сигнализации. Между тем, общеизвестны случаи пожаров и участившихся краж клубного инвентаря и имущества.

В ряде сельских Домов культуры — в Хайыракане Улуг-Хемского района, Бурен-Хеме Каа-Хемского и других — есть современно оборудованные спортивные залы, настоящие центры физического воспитания молодежи. Однако тревожит то, что во многих селах и поселках республики нет даже простейших спортивных площадок, которые нетрудно оборудовать самим комсомольцам и молодежи.

Примеров неудовлетворительного состояния и слабой работы учреждений культуры можно привести немало. Все они свидетельствуют не только об упущениях работников культуры, но и о все еще слабом внимании к культурным нуждам населения со стороны руководителей хозяйств и общественных организаций, что недопустимо в свете постановления ЦК КПСС «О дальнейшем улучшении идеологической, политико-воспитательной работы». В нем, в частности, указывается на необходимость «с максимальной отдачей, независимо от ведомственной принадлежности, использовать все имеющиеся в стране дворцы, клубы, библиотеки, залы, стадионы для развертывания политико-воспитательной, культурно-массовой и спортивной работы».

Одна из важнейших задач рейда заключается в том, чтобы привлечь внимание партийных, советских, профсоюзных, комсомольских и других общественных организаций, руководителей сельскохозяйственных предприятий, всей общественности к улучшению содержания и условий работы учреждений культуры.

Итоги рейда будут подведены к концу сентября. Есть время для того, чтобы устранить выявленные недостатки, улучшить условия труда и быта работников культуры, повысить уровень их деятельности.

А. ЕМЕЛЬЯНОВ,
председатель республиканской рейдовой комиссии, заместитель министра культуры Тувинской АССР.

За рубежом

СВИДЕТЕЛЬСТВО НЕРУШИМОЙ ДРУЖБЫ

СОФИЯ, 10 августа. (ТАСС). Дружеская встреча в Крыму товарищей Л. И. Брежнева и Т. Живкова — новое яркое проявление нерушимой дружбы народов Советского Союза и Болгарии. Она дала мощный импульс всестороннему советско-болгарскому сотрудничеству и представляет собой крупный вклад в упрочение единства социалистического содружества, пишет сегодня орган ЦК БКП газета «Работническо дело».

Она посвящает редакционную статью итогам крымской встречи Генерального секретаря ЦК КПСС, Председателя Президиума Верховного Совета СССР Л. И. Брежнева и первого секретаря ЦК БКП, председателя Государственного совета НРБ Т. Живкова. Эта встреча, констатирует газета, подтвердила исключительно важное значение переговоров на высшем уровне как для развития двусторонних отношений, так и для единства действий братских социалистических государств. Болгарский народ высоко оценивает большой вклад товарища Л. И. Брежнева в упрочение этого единства, его неоценимые заслуги в деле укрепления и обогащения сотрудничества между нашими партиями, странами и народами, в борьбе за мир и прогресс во всем мире.

Болгарский народ, подчеркивает «Работническо дело», как свое самое святое достояние бережет и укрепляет дружбу и братство с народами великого Советского Союза. Чувства братства глубоко укоренились в сердце каждого болгарина. Они во всей полноте проявляются в строительстве развитого социалистического общества. Советско-болгарские отношения развиваются динамично и с каждым годом приобретают новые качественные черты. Последние годы дали множество убедительных свидетельств этой динамики, направленной на всестороннюю интеграцию и сближение между СССР и НРБ.

Крымская встреча руководителей наших партий и государств, отмечает газета, имеет важное международное значение. Она проходила в ответственный момент, когда необходимо предпринять много усилий для углубления политической разрядки, ее распространения на военную область. Поэтому с полным правом руководители наших стран подчеркнули особое значение ограничения гонки вооружений и постепенного перехода к реальным мерам по разоружению.

Решение Политбюро ЦК КПВ

ХАНОЙ, 10 августа. (ТАСС). Политбюро ЦК Компартии Вьетнама призвало всех коммунистов, весь вьетнамский народ развернуть движение за достойную встречу трех юбилеев в будущем году — 50-летия КПВ, 90-летия со дня рождения Хо Ши Мина и 35-летия провозглашения Демократической Республики Вьетнам.

Празднование этих юбилеев, отмечается в опубликованном здесь решении Политбюро ЦК КПВ, явится важным историческим событием в стране, источником мобилизации и вдохновения всей партии, всего народа и всей армии на борьбу за новые достижения в строительстве социализма, защите социалистического отечества и выполнении интернационального долга.

Созданная и воспитанная президентом Хо Ши Мином Коммунистическая партия Вьетнама привела рабочий класс и народ Вьетнама к победе национальной народно-демократической революции, завоеванию независимости, к объединению родины, к строительству социализма во всей стране.

Сейчас, говорится в решении, наша родина едина, независима, у нас ликвидированы эксплуататорские классы, народ навечно стал хозяином своей страны. Рождение СРВ открыло новую эру в развитии вьетнамской нации, оно явилось важным событием в Юго-Восточной Азии и во всем мире.

Перед лицом наступательного движения нашей родины реакционные правящие круги Китая обнажили коварные замыслы. Они считают усиление СРВ самым большим препятствием на пути осуществления своих великодержавных экспансионистских и гегемонистских устремлений в Юго-Восточной Азии. Народы Вьетнама, Лаоса и Кампучии тесно сплотились в борьбе против общего врага. На нашей стороне великая сила трех революционных потоков, прежде всего Советского Союза и других братских социалистических стран, оказывающих нам активную помощь и поддержку.

Политбюро ЦК КПВ призвало весь народ, всю армию во имя идеалов коммунизма, укрепления социалистической родины и счастья народа проявить революционный энтузиазм, развернуть массовое трудовое соревнование, добиться новых успехов в строительстве социализма, защите родины, в строительстве и постоянном укреплении партии.

Я. Арафат о предстоящей конференции

БЕЙРУТ, 10 августа. (ТАСС). Созыв в Гаване конференции глав государств и правительств неприсоединившихся стран является важным политическим событием, а также свидетельством поддержки странами дружественной Кубы, решительно выступающей против империализма, сионизма и контрреволюционных сил, заявил здесь председатель исполкома ООП Я. Арафат. Он указал, что именно на основе совместной борьбы против империализма, колониализма и сионизма установились и строятся отношения сотрудничества между неприсоединившимися государствами и национально-освободительными движениями, с одной стороны, и международными прогрессивными силами, в том числе Советским Союзом, их другом и стратегическим союзником, странами социалистического содружества — с другой.

Подобные отношения, подчеркнул палестинский руководитель, играют основную роль в борьбе против империалистических, колониальных и фашистских сил в мире, а также оказании политической и другой поддержки палестинской революции и арабскому народу Палестины в борьбе за осуществление его законных национальных прав, за создание независимого государства.

ОБСТАНОВКА НОРМАЛИЗУЕТСЯ

МАНАГУА, 10 августа. (ТАСС). На состоявшейся здесь пресс-конференции представители руководящего совета Временного демократического правительства национального возрождения Никарагуа сообщили об осуществляемых правительством экстренных мерах по нормализации обстановки в стране. Они, в частности, объявили об отмене комендантского часа, отводе в казармы патрулей, наблюдавших за поддержанием порядка на улицах никарагуанской столицы, открытии ресторанов, кинотеатров, об урегулировании работы городского транспорта.

В виллах и особняках, реквизированных у диктатора Сомосы и его приспешников, разместятся детские сады, ясли, школы, музеи и другие культурно-бытовые учреждения. Решением правительства устанавливается монополия на экспорт сельскохозяйственных продуктов, в частности, кофе, сахара и хлопка. В этих целях создается институт по вопросам экспорта и импорта.

В центре Манагуа, разрушенном в результате землетрясения 1974 года и с тех пор заброшенном режимом Сомосы, намечено построить большой спортивный комплекс, которому будет присвоено имя 9-летнего мальчика Луиса Альфонсо Веласкеса Флореса, зверски убитого головорезами тирана.

Указ Президиума Верховного Совета Тувинской АССР

о награждении многодетных матерей орденами «Материнская слава» и медалями «Медаль материнства»

От имени Президиума Верховного Совета СССР наградить:

ПО ДЗУН-ХЕМЧИКСКОМУ РАЙОНУ

Матерей, родивших и воспитавших семь детей, орденом «Материнская слава» III степени

Сарыглар Чинчиваа Се...-ооловну — работницу детского сада, с. Теве-Хая.

Уртун-Назын Александру ...льдумовну — работницу совхоза имени XXII съезда КПСС.

Ховалыг Кунзенмаа ...ыын-ооловну — работницу совхоза «Большевик».

Ховалыг Нину Романовну — старшего оператора нефтебазы.

Матерей, родивших и воспитавших шесть детей, медалью «Медаль материнства» I степени

Дамбаа Валентину Дамбаевну — домашнюю хозяйку, г. Чадан.

Донгак Дибара Чооларовну — учительницу Сут-Хольской 8-летней школы.

Кара-Сал Зою Иргитовну — библиотекаря чаданской школы № 3.

Кара-Сал Тамару Дерликовну — агронома совхоза «Чыраа-Бажы».

Куулар Надежду Салчаковну — учительницу Чыраа-Бажынской школы.

Монгуш Биченей Монгуновну — работницу совхоза «Искра».

Монгуш Билзет Чульдумовну — работницу совхоза «Хондергей».

Монгуш Зою Комбуевну — работницу промкомбината.

Ондар Долчанмаа Аракчаевну — работницу совхоза «Сут-Холь».

Самдан Севилбаа Тулушевну — работницу совхоза «Сут-Холь».

Сат Опей Канчыыровну — работницу Хайыраканской восьмилетней школы.

Ховалыг Рансу Саглакаевну — работницу совхоза «Искра».

Шомушку Веру Шойевну — работницу совхоза «Искра».

Матерей, родивших и воспитавших пять детей, медалью «Медаль материнства» II степени

Болат-оол Александру Кажамаевну — работницу совхоза имени XXII съезда КПСС.

Долаан Зою Хуна-Сарыговну — домашнюю хозяйку, г. Чадан.

Донгак Анастасию Бавуевну — работницу Теве-Хаинского сельского клуба.

Донгак Валентину Конгаровну — учительницу чаданской школы № 3.

Иргит Анчимаа Сарыгларовну — работницу совхоза имени XXII съезда КПСС.

Кара-Монгуш Александру Иргушевну — учительницу чаданской школы № 1.

Куулар Калбак-Кара Сундуевну — техработницу редакции газеты «Ленин орук».

Куулар Светлану Дамдыновну — повара Чаданской столовой № 2.

Куулар Чечен Канчыыровну — работницу совхоза «Чыраа-Бажы».

Монгуш Ичин-Хорлуу Комбу-Сюрюновну — домашнюю хозяйку, г. Чадан.

Монгуш Клару Байдааевну — работницу детского сада совхоза «Сут-Холь».

Монгуш Рансу Очур-ооловну — работницу совхоза «Сут-Холь».

Монгуш Чаш-Уруг Досумаевну — учительницу Суг-Аксынской школы.

Монгуш Шончунмаа Хунаевну — работницу хлебозавода.

Монгуш Чечен Дандар-ооловну — работницу совхоза «Чыраа-Бажы».

Ондар Анну Уваньяевну — работницу совхоза «Тувинский».

Ооржак Бак-кыс Лопсановну — работницу совхоза «Чыраа-Бажы».

Ооржак Сенденмаа Доржуевну — работницу совхоза «30 лет Октября».

Ооржак Чечекмаа Часкыжыковну — работницу совхоза «Искра».

Сат Анастасию Манзырыкчыевну — работницу совхоза имени XXII съезда КПСС.

Сат Чанзанмаа Сарыг-ооловну — работницу совхоза «Сут-Холь».

Сарыглар Мамбыы Семис-ооловну — работницу совхоза «Чыраа-Бажы».

Сарыглар Сендинмаа Семис-ооловну — работницу совхоза «Чыраа-Бажы».

Сат Синчинмаа Бурбужаповну — техработницу Хондергейской школы.

Ховалыг Клару Кошкар-ооловну — работницу совхоза «Искра».

ПО КАА-ХЕМСКОМУ РАЙОНУ

Мать, родившую и воспитавшую девять детей, орденом «Материнская слава» I степени

Докур Хеймер Хертековну — работницу совхоза «Красное знамя».

Мать, родившую и воспитавшую восемь детей, орденом «Материнская слава» II степени

Чалан-оол Чамбылба Термаевну — работницу совхоза «Енисейский».

Матерей, родивших и воспитавших семь детей, орденом «Материнская слава» III степени

Герасимову Валентину Кирилловну — домашнюю хозяйку, с. Сарыг-Сеп.

Деспилдей Анастасию Арзлановну — техработницу Бурен-Бай-Хаакской школы.

Матерей, родивших и воспитавших шесть детей, медалью «Медаль материнства» I степени

Иргит Ошку-Саар Болгановну — работницу совхоза «Великий Октябрь».

Сандый Саарбан Чыртаковну — домашнюю хозяйку, с. Бурен-Хем.

Сувак Валентину Базановну — домашнюю хозяйку, с. Суг-Бажы.

Матерей, родивших и воспитавших пять детей, медалью «Медаль материнства» II степени

Даваа Ирину Адыяевну — работницу совхоза «Красное знамя».

Шеригбен Нину Ивановну — домашнюю хозяйку, с. Суг-Бажы.

(Продолжение. Начало в № 186).

(Окончание следует.)

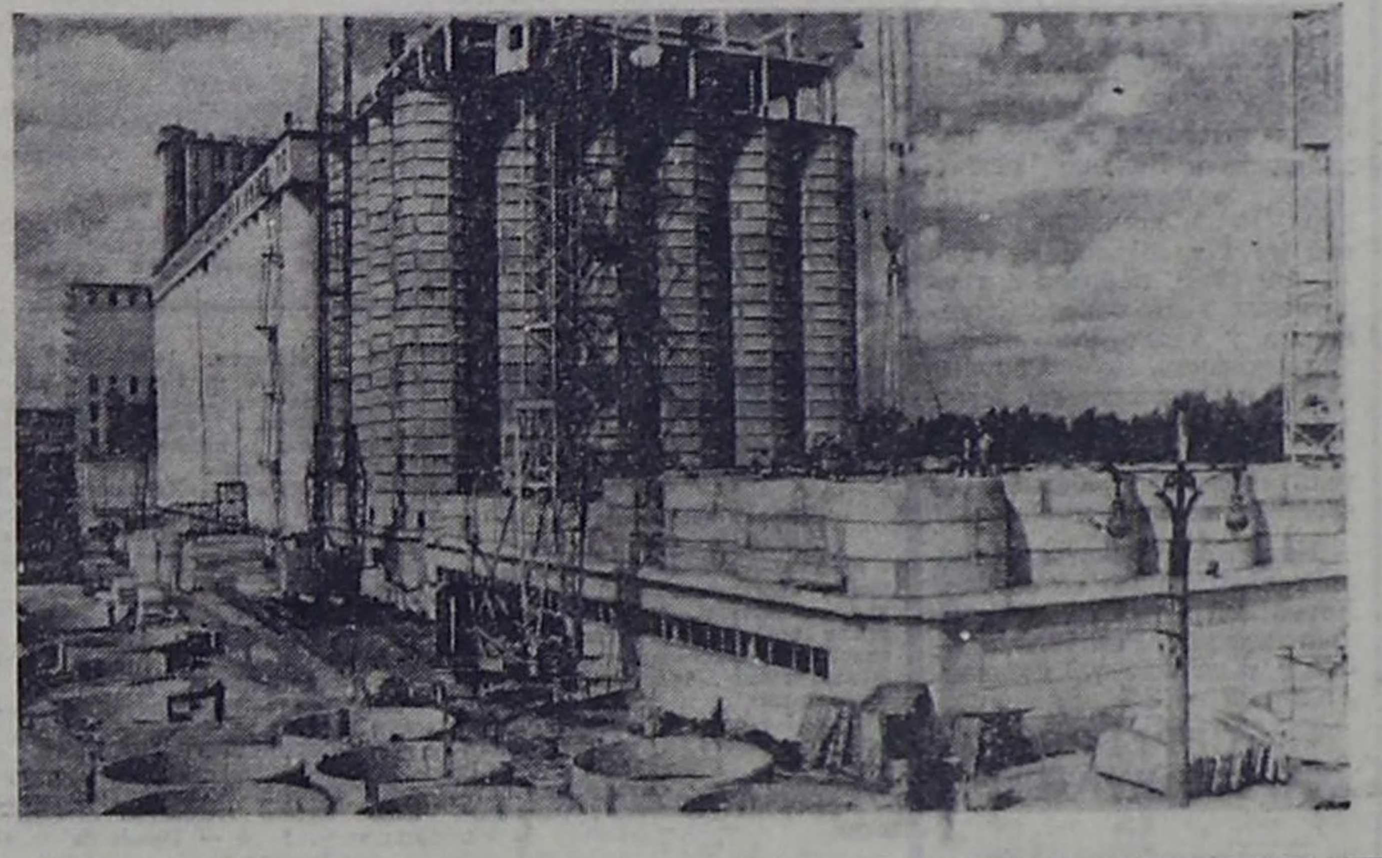

Для хранения зерна

Москва. Новые емкости хранения зерна сооружаются на столичном мелькомбинате № 4. Московское специализированное монтажное управление треста «Нечерноземэлеватормельмонтаж» Министерства сельского строительства РСФСР строит здесь два новых корпуса силосного типа общей емкостью 46,6 тысячи тонн зерна.

Это сооружение монтируется из предварительно напряженных железобетонных колец, диаметром 6 метров, с конструктивной защитой горизонтальных и вертикальных швов от проникновения влаги внутрь силосных корпусов.

На снимке: вид строительства новых корпусов элеватора.

(Фотохроника ТАСС).

КОММЕНТИРУЕТ СПЕЦИАЛИСТ

ПРЕЖДЕ ВСЕГО — ЗДОРОВЬЕ ЛЮДЕЙ

«Огромную помощь в сельскохозяйственном производстве оказывают студенческие отряды. В частности, к нам в совхоз «Заря коммунизма» Тандинского района ежегодно приезжают учащиеся Тувинского сельхозтехникума. Они помогают нам убирать урожай, выращивать ягнят, стричь овец. Мы всегда благодарны им за помощь.

Приезжают студенты и из других учебных заведений Кызыла.

В течение учебного года шефскую помощь оказывают нам также ученики Кочетовской восьмилетней школы.

В этом году наш совхоз должен сдать государству 87 тонн добротной шерсти. Только весенней стрижке подлежало более 32 тысяч овец. Известно: упустишь время — потеряешь шерсть. На стрижку мобилизованы в совхозе все трудоспособные женщины, в том числе пенсионерки. Но рабочих рук нужно еще больше.

Вот я и хочу говорить об использовании несовершеннолетних, а именно подростков 15—16 лет, на стрижке овец.

Каждый год из районной санэпидстанции приезжают медицинские работники и запрещают использовать подростков в этой кампании. А их помощь в этом деле огромна. Учащиеся работают на стрижке с увлечением, приходят на стригальные пункты сами. Здесь они по-настоящему познают труд, помогают совхозу и своим родителям. В 15—16 лет они уже достаточно сильны, особенно в сравнении с пенсионерами...

Ставлю этот вопрос на общее обсуждение, прошу министерства здравоохранения и просвещения Тувинской АССР совместно с партийными и хозяйственными органами рассмотреть его. Я считаю, можно допускать к стрижке 15—16-летних подростков при условии, чтобы они были проинструктированы по технике безопасности, чтобы каждому была сделана прививка против бруцеллеза и чтобы они постоянно находились под контролем специалистов и родителей.

К. САРЫГЛАР,
главный зоотехник совхоза «Заря коммунизма» Тандинского района».

Редакция направила это письмо в министерства здравоохранения и просвещения Тувинской АССР. Предлагаем вниманию читателей разъяснение, поступившее из Министерства здравоохранения.

Очень прискорбно, что зооветеринарный специалист, которому по долгу службы необходимо хорошо знать положения и требования государственных документов, ставит на обсуждение явно неправомочный вопрос.

Наше государство по своей сущности является государством, защищающим интересы народа и проявляющим постоянную заботу о здоровье населения.

Одним из частных проявлений этой заботы является охрана здоровья детей и подростков, выражающаяся в недопущении лиц моложе 18 лет к работам, связанным с возможностью заражения инфекционными болезнями, в том числе и бруцеллезом.

В совместном приказе от 9 декабря 1977 года «О мерах по профилактике заболеваемости людей бруцеллезом» министерства здравоохранения и сельского хозяйства СССР так изложили часть 3-го пункта приказывающего раздела: «...в соответствии со статьями 38 и 43 Основ законодательства Союза ССР и союзных республик о здравоохранении осуществлять контроль за недопущением лиц моложе 18 лет, беременных и кормящих женщин к работам, связанным с риском заражения бруцеллезом...

...Привлекать к строгой ответственности лиц, по вине которых произошли случаи заболевания людей бруцеллезом...».

Эти требования названного документа, с учетом резко выраженного неблагополучия в республике по заболеваемости животных бруцеллезом, были перенесены в совместный приказ министерств здравоохранения и сельского хозяйства Тувинской АССР от 19 мая 1978 года «О неудовлетворительном выполнении постановления Совета Министров Тувинской АССР от 25 октября 1976 года № 497 «О серьезных недостатках в работе советских, сельскохозяйственных органов и органов здравоохранения Тувинской АССР по профилактике и ликвидации бруцеллеза». Они должны неукоснительно выполняться всеми заинтересованными инстанциями, а не обсуждаться, как предлагает К. К. Сарыглар.

Думается, что вносить коррективы в Основы законодательства Союза ССР и союзных республик о здравоохранении нам не дано права, несмотря на то, что экономическая выгода и воспитательная сторона использования труда подростков очевидны.

Труд несовершеннолетних в допустимых пределах может использоваться на других сельскохозяйственных работах — в полеводстве, овощеводстве, на заготовке кормов, — при которых нет риска заражения или травмирования школьника.

Уместно напомнить, что, несмотря на значительные усилия медицинских работников, направленные на недопущение к стригальным и сакманным работам детей, беременных и кормящих женщин и лиц, не получивших прививки против бруцеллеза, по вине руководителей хозяйств и при попустительстве зооветеринарных специалистов таковые все-таки контактируют с животными, в результате чего заболеваемость людей бруцеллезом в республике еще наблюдается. Нередко заболевают и дети.

Исходя из вышеизложенного, считаю, что Министерство здравоохранения Тувинской АССР не может разрешить использовать подростков на сакманных и стригальных работах в животноводстве и выражает надежду, что зооветеринарные специалисты, в том числе и автор письма, будут активными поборниками этой точки зрения на вопрос охраны здоровья детей и подростков.

Л. СИЗЫХ,
заведующая отделом особо опасных инфекций республиканской санэпидстанции.

На рынок — с комфортом

Как доставить на рынок излишки продуктов, полученных в личных хозяйствах? Решить эту проблему помог коллектив Уссурийского авторемонтного завода.

На дорогах Дальнего Востока появились необычные грузо-пассажирские автобусы. Бидоны с молоком, овощи и другая продукция размещаются в специальном отсеке, люди путешествуют с удобствами.

Уже в этом году на трассах, ведущих к городам и промышленным центрам, появятся десятки автобусов, изготовленных на Уссурийском заводе.

Возросшая заинтересованность тружеников сел Приморья в ведении личных хозяйств резко увеличила производство продуктов питания. Полугодовой план государственных закупок молока от населения перевыполнен в четыре раза. На треть больше, чем в минувшем году, закуплено мяса. Увеличилась продажа государству яиц.

Деятельность личных хозяйств дала знать о себе и на колхозных рынках. По данным статистического управления, по сравнению с прошлым годом продажа овощей здесь увеличилась в полтора раза, птицы — почти на треть, фруктов и ягод — в шесть раз.

А. ГУЛЯНСКИЙ,
корр. ТАСС.

Владивосток.

«ХАЯ-МЕРГЕН»

Первое крупное произведение тувинского балетного искусства — хореографическое представление «Хая-Мерген». «Легенда о каменном изваянии» с интересом воспринимается зрителями в нашей республике и за ее пределами. Его исполняет коллектив государственного ансамбля песни и танца Тувинской АССР «Саяны».

На снимке: сцена из хореографического представления. В ролях его главных героев Ангыр-Чечек и Хая-Мергена — заслуженные артисты Тувинской АССР Евгения Салчак и Хисат Аминов (в центре).

Фото А. Зайцева.

Телевидение с 13 по 19 августа

Понедельник

13 августа

Первая программа

ПОКАЗЫВАЕТ КЫЗЫЛ

10.00 — «В краю нечерноземном». Документальный фильм. 19.00 — «Малышок». Передача для детей. 19.20 — Мультфильм. 19.40 — Теленовости на тувинском языке. 19.55 — «Уроки смены». Документальный фильм. 20.05 — «Народный контроль». Передача на тувинском языке. 20.35 — «Дом родной». Телефильм. 21.00— Теленовости. 21.10 — Объявления. 21.15—23.00 — И. Савык-оол. «Плачущая гора». Спектакль Тувинского музыкально-драматического театра.

Вторник

14 августа

Первая программа

ПОКАЗЫВАЕТ МОСКВА

10.00 — «Время». Информационная программа. 10.40 — Утренняя гимнастика. 11.05 — «Школьникам о музыке». Композитор С. Прокофьев. 11.50 — «Туманность Андромеды». Художественный фильм. 13.05 — «...На стихи Пушкина». Телевизионный музыкальный фильм. 13.55 — Новости. 14.00 — 16.00 — Перерыв. 16.00 — Новости. 16.20 — «Сельские будни». Кинопрограмма: «Наследники», «Солнечные гроздья Капланбека», «Кумыс». 17.25 — Фильм — детям. «Просто так». Телевизионный художественный фильм.

ПОКАЗЫВАЕТ КЫЗЫЛ

18.45 — Теленовости на тувинском языке. 19.00 — «Время и художник». Передача на тувинском языке. 19.30 — «Экран общественной жизни». Передача на тувинском языке. 20.00 — Теленовости. 20.10 — Объявления.

ПОКАЗЫВАЕТ МОСКВА

20.15 — Сегодня в мире. 20.30 — Выступает трио баянистов г. Орла. 20.50 — «Индийские встречи». Автор — политический обозреватель А. Овсянников. 21.20 —Премьера телевизионного многосерийного художественного фильма «Соль земли». 4-я серия. 22.30 — «Время». Информационная программа. 23.05 — Концерт солистов балета. 00.15—00.55 — «Киркши». Телевизионный документальный фильм. По окончании — Новости.

Вторая программа

ПОКАЗЫВАЕТ МОСКВА

18.45 — «Ребята настоящие». 19.30 — «Жизнь науки». 20.00 — «Стихи — детям».

ПОКАЗЫВАЕТ КЫЗЫЛ

20.15—21.15 — «Тревожные ночи в Самаре». Телевизионный художественный фильм. 1-я серия.

Среда

15 августа

Первая программа

ПОКАЗЫВАЕТ МОСКВА

10.00 — «Время». Информационная программа. 10.40 — Утренняя гимнастика. 11.05 — «Творчество юных». 11.35 — «Соль земли». Телевизионный многосерийный художественный фильм. 4-я серия. 12.40 — «Клуб кинопутешествий». Ведущий — Ю. А. Сенкевич. 13.40 —«Ритмы Юрмалы». Фильм-концерт. 14.10 — Новости. 14.15 — 16.00 — Перерыв. 16.00 — Новости. 16.20 — «По Сибири и Дальнему Востоку». Кинопрограмма: «Красный Яр», «Иду на рекорд», «В радуге камня». 17.00 — «Русская речь». 17.30 — Концерт оркестра народных инструментов Воронежского музыкального училища. Передача из Воронежа. 18.00 — К Международному году ребенка. «Солнечный город Анапа». Телевизионный очерк. 18.30 — Чемпионат мира по современному пятиборью. Фехтование. Стрельба. Передача из Будапешта.

ПОКАЗЫВАЕТ КЫЗЫЛ

19.00 — Теленовости на тувинском языке. 19.15 — «Сто дорог— одна твоя». Передача для молодежи. 19.45 — «Наша почта». Обзор писем.

ПОКАЗЫВАЕТ МОСКВА

20.15 — Сегодня в мире.

ПОКАЗЫВАЕТ КЫЗЫЛ

20.30 — Теленовости. 20.40 — Объявления.

ПОКАЗЫВАЕТ МОСКВА

20.50 — «Алкоголизм». Беседа врача. 21.20 — Премьера телевизионного многосерийного художественного фильма «Соль земли». 5-я серия. 22.30 — «Время». Информационная программа. 23.05 — К Дню провозглашения независимости Индии. Кинопрограмма. «Индия далекая и близкая». 00.15 — 01.05 — П. И. Чайковский. Квартет № 2. По окончании — Новости.

Вторая программа

ПОКАЗЫВАЕТ МОСКВА

19.00 — «Отзовитесь, горнисты!» 19.30 — «Подмосковный меридиан». 20.00 — «Веселые нотки».

ПОКАЗЫВАЕТ КЫЗЫЛ

20.15—«Пехлеваны». Телефильм.

ПОКАЗЫВАЕТ МОСКВА

20.30 — Играет Л. Снегирева (арфа).

ПОКАЗЫВАЕТ КЫЗЫЛ

20.50—21.35 — «Тревожные ночи в Самаре». Телевизионный художественный фильм. 2-я серия.

Четверг

16 августа

Первая программа

ПОКАЗЫВАЕТ МОСКВА

10.00 — «Время». Информационная программа. 10.40 — Утренняя гимнастика. 11.05 — «Уголок земли родной». Рассказ юных краеведов Смоленщины. 11.35 — «Соль земли». Телевизионный многосерийный художественный фильм. 5-я серия. 12.45 — Концерт самодеятельного заслуженного коллектива Латвийской ССР мужского хора «Дзиедонис». 13.25 — «Небо над головой». Телевизионный документальный фильм. 13.55 — Новости. 14.00—16.00 — Перерыв. 16.00 — Новости. 16.20— «Моя целина». Телевизионный документальный фильм. 17.20 — «Шахматная школа». 17.50 — Фильм — детям. «Над нами Южный Крест». Художественный фильм. 19.10 — Чемпионат мира по современному пятиборью. Плавание. Передача из Будапешта.

ПОКАЗЫВАЕТ КЫЗЫЛ

19.35 — Теленовости. 19.45 — «Сельская жизнь». Передача.

ПОКАЗЫВАЕТ МОСКВА

20.15 — Сегодня в мире.

ПОКАЗЫВАЕТ КЫЗЫЛ

20.30 — Теленовости на тувинском языке. 20.45 — Объявления.

ПОКАЗЫВАЕТ МОСКВА

20.50 — Премьера документального фильма «Халхин-Гол. Год 1939». ЦСДФ совместно с «Монголкино». 21.20 — Премьера телевизионного многосерийного художественного фильма «Соль земли». 6-я серия. 22.30 — «Время». Информационная программа. 23.05 —«Международное Олимпийское спортлото». Передача из Праги. 00.15—01.00 — Программа научно-популярных фильмов: «Лось, лиса и дельфин», «У моря Каспийского». По окончании — Новости.

Вторая программа

ПОКАЗЫВАЕТ КЫЗЫЛ

18.00 — Фильм — детям. «Осень, дождик и грибы». 18.25 — «Тревожные ночи в Самаре». Телевизионный художественный фильм. 3-я серия.

ПОКАЗЫВАЕТ МОСКВА

19.35 — «Ребятам о ...». Передача из Ленинграда. ... «Заветная мечта». ...ционный фильм.

ПОКАЗЫВАЕТ КЫЗЫЛ

20.15 — Передача о ... родном положении (на ту... языке).

ПОКАЗЫВАЕТ МОСКВА

20.30—20.50 — «Начинается ... — начинается песня». ...

Пятница

17 августа

Первая программа

ПОКАЗЫВАЕТ МОСКВА

10.00 — «Время». Информационная программа. 10.40 — Утренняя гимнастика. 11.05 — «На призы клуба «Кожаный мяч». 11.50 — «Соль земли». Телевизионный многосерийный художественный фильм. 6-я серия. 13.00 — Ф. Шуберт. Четыре экспромта. Исполняет лауреат международных конкурсов Д. Алексеев (фортепиано). 13.40 — Новости. 13.45—15.45 — Перерыв. 15.45 — Новости. 16.05 — К Дню Воздушного Флота СССР. Программа телевизионных документальных фильмов: «Потому что мы пилоты», «Рубеж возврата». 17.10 — М. Горький. «Воспоминания и встречи». 18.15 — Чемпионат мира по современному пятиборью. Кросс. Передача из Будапешта.

ПОКАЗЫВАЕТ КЫЗЫЛ

18.30 — Теленовости на тувинском языке. 18.45 — «Вопро... ления — на каждый ...». Передача на тувинском языке. ... «Челээш». Передача. ... родное творчество». ... 19.55 — «Тувинская ...». ...формационная программа. ... Объявления.

ПОКАЗЫВАЕТ МОСКВА

20.15 — Сегодня в мире. ... — Играет Вильнюсский ... 20.45 — Почта программы ... мы». 21.20 — Премьера ... онного многосерийного ... венного фильма «Соль ...» серия. 22.30 — «Время». ...мационная программа. ... «Мастера искусств». Народный артист СССР И. Владимиров... 01.20 — «Мелодии и ритмы ...бежной эстрады». По ... — Новости.

Вторая программа

ПОКАЗЫВАЕТ МОСКВА

18.30 — Концерт мастеров ...кусств. 19.30 — «Москва ...вичи». 20.00 — «В каждом ...ке — солнце».

ПОКАЗЫВАЕТ КЫЗЫЛ

20.15—21.20 — «Ах, любовь...» Музыкальная кинокомедия.

Суббота

18 августа

Первая программа

ПОКАЗЫВАЕТ МОСКВА

10.00 — «Время». Информационная программа. 10.40 — Утренняя гимнастика. 11.05 — «Соль земли». Телевизионный многосерийный художественный фильм. 7-я серия. 12.15 — «Для вас, родители». 12.45 — Музыкальная программа «Утренняя почта». 13.15—«Больше хороших товаров». 13.45 — «По музеям и выставочным залам». Выставка произведений французских художников конца XIX — начала XX веков из японских коллекций. Передача из Государственного музея изобразительных искусств имени А. С. Пушкина. 14.15 — «Здоровье». Научно-популярная программа. 15.00 — Тираж «Спортлото». 15.15 — «Круг чтения». 16.00 — «Радуга». III международный фестиваль те... ных программ народного ...ва. Турция. 16.30 — Сегодня в ми...ре. 16.45 — «Это вы ...». 17.40 — «Завтра — День Воз...душного Флота СССР». ...ние заместителя министра ...данской авиации СССР ...лова. 18.10 — Концерт ... искусств в Колонном ... союзов. 18.55 — «Очевидное — невероятное». Ведущий — ...сор С. П. Капица. ... тенок по имени Гав». ...пликационный фильм. ... Беседа на международ... политического обозревателя «Правда» Ю. А. Жуков... «Незабываемые киноленты... Первый». Художественный ... 1-я серия. 22.30 — «Время». Информационная программа. ... «Петр Первый». Художественный фильм. 2-я серия. ... Чемпионат Европы по ... спорту. Передача из Нидер... По окончании — Новости.

Воскресенье

19 августа

Первая программа

ПОКАЗЫВАЕТ МОСКВА

10.00 — «Время». Информационная программа. 10.40 — «На зарядку, становись!» 11.00 — «Будильник». 11.30 — «Служу Советскому Союзу!» 12.30 — К Международному году ребенка. Телевизионный документальный фильм «Праздник в красном галстуке». 13.20 — «Хочу все знать». Киножурнал. 13.30 — «Музыкальный киоск». 14.00 — «Сельский час». 15.00 — «Театральный спектакль». В. Розов —«Ситуация». Фильм-спектакль Государственного академического театра имени Евг. Вахтангова. 16.55 — «Огни цирка». 17.35 — «Клуб кинопутешествий». Ведет передачу Ю. А. Се... 18.35—«Сегодня — День ...ного Флота СССР». Выступ... главнокомандующего Военно-... душными Силами, заместит... нистра обороны СССР, ... маршала авиации Героя Со...го Союза П. С. Кутахова. ... Концерт, посвященный Дню ... душного Флота СССР. ... ждународная панорама». ... «Петя-петушок». Мульт...онный фильм. 20.25 — ... 20.55 — «Вокруг смеха». ... юмора в концертной студии ... кино. 22.30 — «Время». Инф...ционная программа. ... церт для тружеников сел... зяйства. 23.50—00.40 — Чем... мира по академической ... среди юношей. Пере... гребного канала Крылатское... окончании — Новости.

СДЕЛАЙ ЧЕЛОВЕКУ ДОБРО

Обзор писем

Чуткость, внимательность, готовность помочь в беде — свойства души советского человека. В Кызылской межрайсельхозтехнике рассказали, как рабочие всегда не прочь дать кровь заболевшему, попавшему в беду товарищу.

...Пожилая женщина, которую все звали тетя Феня, попала в больницу и готовилась к тяжелой операции. Она сокрушалась, что дети не сдают для нее кровь. Она не могла понять, что у них по разным причинам не могли ее брать. И как же обрадовалась тетя Феня, когда узнала, что односельчане приехали в Кызыл за сотни километров, чтобы помочь ей своей кровью.

Кызылчанка Анна Самойловна Кислицина часто болеет, и соседи А. Родионова и А. Огнева не оставляют без внимания ни ее, ни ее дочь.

Человек человеку—друг, товарищ и брат. Это стало священной заповедью людей нашего общества. И наша почта приносит много тому подтверждений. Врач Т. Кызыл-оол попала в трудную ситуацию, когда однажды возвращалась из Пий-Хемского района в Кызыл. И ей оказали помощь водитель молоковоза С. Сарыгоол и директор совхоза «Уюк» П. В. Астафьев, которым она адресует слова признательности.

Всем понятна разрушительная сила огня, особенно когда пожар происходит в квартире, где есть дети. И велико чувство благодарности тех, от кого люди отвели беду. Инвалид Великой Отечественной войны из поселка Дерзиг-Аксы Каа-Хемского района Николай Иванович Ведягин избежал несчастья только благодаря Анне Васильевне Ушаковой. Это она увидела среди ночи огненное пламя в его доме и подняла тревогу. В доме учительницы Д. Кенден из поселка Сой Тандинского района тоже едва не произошел пожар. Помогли детям, которые были одни, соседи и особенно Семен Андреевич Мирошников. Потом он отремонтировал трубу, неисправность которой, собственно, и привела к пожару. Можно понять радость матери, от которой чуткие люди отвели грозившую ей беду.

Этой радостью читатели газеты торопятся поделиться с нами, рассказать о добрых сердцах людей, о чуткости и внимательности. К сожалению, на этом мы не можем поставить точку. Редакционная почта говорит и о других явлениях, чуждых нашему обществу. В одних случаях они — от невоспитанности человека, связанного с обслуживанием посетителей, клиентов. С горечью рассказала в своем письме Е. Сунчугашева о грубости, с которой столкнулась в одной из сберегательных касс г. Кызыла. К сожалению, автор настолько была расстроена, что не указала, в какой сберкассе это произошло. Она решила получить по лотерейному билету выигрыш. Когда ей подали пять рублей, она удивилась и вежливо заметила девушке-кассиру, что, должно быть, та ошиблась: положен только рубль. И вдруг услышала в ответ грубый окрик: «Не понимают, а суются! Правильно вам выдали!».

Все это слышали люди в очереди. Е. Сунчугашевой от такого обращения стало не по себе и она чуть ли не со слезами на глазах вышла из сберкассы.

Стоит ли обращать внимания на то, что кто-то на кого-то накричал? А, собственно, почему, по какому праву? Тем более, такая грубость непростительна для работника, призванного по роду своей деятельности каждый день общаться с людьми, обслуживать их.

Воспитанность, чувство такта, о чем, кстати, писали читатели газеты врач Н. Белякова и пенсионер А. Коробейников 26 июля в материалах «Пассажир в дороге» и «Кому шутка, а кому...», прививаются с детских и юношеских лет. А вот Сергей Васильевич Ежов, пенсионер, ветеран войны, озабочен тем, что в кызылских школах слабо поставлено нравственно - эстетическое воспитание детей. Недостаточно этим занимаются и в отдельных семьях. Нашего автора возмущает поведение некоторых учащихся автодорожного техникума. На конечной остановке автобуса 15-го маршрута они гурьбой, отталкивая пожилых людей, лезут в салон, многие не берут билеты, шумят, не уступают место старикам, женщинам. Автор удивлен: неужели они не знают элементарных правил поведения в общественном месте.

Огорчают своим поведением Сергея Васильевича и соседские подростки.

Грубость и нетактичность могут проходить, так сказать, и по служебной линии. О такой их разновидности рассказал в своем письме пенсионер А. Ф. Посохин, проживающий в поселке Севи Пий-Хемского района. Сюда он переехал год назад и должен был стать «на учет», как выражается сам. Паспорт он отдал секретарю исполкома Хутинского сельского Совета тов. Анайбан. Та переправила его в паспортный стол Пий-Хемского районного отдела внутренних дел.

Александру Федоровичу нужно в больницу лететь, а билет без паспорта не дают. Жена как иждивенка на пенсию оформляется, и снова нужен паспорт мужа. А его — второй год пошел— все никак не вернут владельцу. Вместо него тов. Анайбан телеграмму прислала, что документ в Туране, а разве от этого нашему автору легче? И как все это назвать? Конечно, бездушным отношением к старому человеку.

У Маяковского есть стихотворение «Что такое хорошо и что такое плохо?». Адресовано оно детям. Но о понятиях добра и зла, внимании и бездушии не мешало бы напомнить и многим взрослым.

Л. ЧЕТВЕРИКОВА.

Спорт

ТУРНИР ЮНЫХ ФУТБОЛИСТОВ

ВАРШАВА, 10 августа. (Корр. ТАСС). Юношеская сборная СССР лидирует в предварительной группе проходящего в Польше международного футбольного турнира. Наша команда, выиграв матч у сборной Венгрии — 4:0 (2:0), набрала в трех встречах пять очков. Столько же у юных футболистов Чехословакии. Сборные СССР и Чехословакии встретятся в матче за первое место в подгруппе, и победитель продолжит борьбу за главные награды турнира.

Наши футболисты сыграли также вничью со сборной Корейской Народно-Демократической Республики — 0:0 и выиграли у команды Болгарии — 3:1.

«СЕРЕБРО» ХАРЬКОВЧАНИНА

ОСЛО, 10 августа. (ТАСС). Харьковский шахматист Александр Чернин с 9,5 очками из 13 возможных финишировал вторым на юниорском чемпионате мира в Шиене (Норвегия), в котором выступали шахматисты до 20 лет. Пол-очка уступил он американцу Ясеру Серавану. С 8,5 очками финишировала группа из четырех участников, и по таблице коэффициентов бронзовая медаль присуждена Предрагу Николичу (Югославия).

В ЗАЧЕТ СПАРТАКИАДЫ

В тресте «Тувинстрой» прошли соревнования по стрельбе из малокалиберной винтовки, в которых приняло участие более восьмидесяти человек из девяти подразделений треста. Самыми массовыми были команды коллективов СУ-81, СУ «Кызылстрой» и СУ «Кызылпромстрой».

Первое место заняла команда строительного управления «Кызылпромстрой», набравшая 377 очков из четырехсот возможных. На десять очков меньше набрали стрелки аппарата треста, третьими стали представители команды СУ-48.

В личном первенстве лидировал мастер производственного обучения учебного комбината треста Вячеслав Поздняков, набравший 98 очков. Второй результат у каменщика строительного управления «Кызылпромстрой» Идама Монгуша — 96 очков, третье место занял секретарь комитета комсомола треста Александр Гусев — 95 очков.

У женщин успех сопутствовал бухгалтеру СУ «Кызылпромстрой» А. П. Грисюк, инженеру Л. И. Зыковой, главному бухгалтеру СУ «Кызылпромстрой» В. А. Положиенко.

Эти состязания пойдут в зачет традиционной восьмой спартакиады строительных и субподрядных организаций треста.

С. ГРИГОРЬЕВ.

Телевидение на 12 августа

Первая программа

ПОКАЗЫВАЕТ МОСКВА

10.00 — **«Время»**. Информационная программа. 10.40 — **«На зарядку, становись!»** 11.05 — **«Играет лауреат международных конкурсов В. Кастельский»**. В программе музыка Ф. Шопена, А. Скрябина. 11.30 — **«Будильник»**. 12.00 — **«Служу Советскому Союзу!»** 13.00 — **К Международному году ребенка.** Телевизионный документальный фильм. **«Я — гражданин Советского Союза»**. 13.50 — **«Самоделкин под водой»**. Мультипликационный фильм. 14.00 — **«Музыкальный киоск»**. Ведущая — Э. Беляева. 14.30— **«Сельский час»**. 15.30 — **«Театральный спектакль»**. Э. Брагинский, Э. Рязанов — **«Сослуживцы»**. Фильм-спектакль Московского академического театра им. В. Маяковского. 17.45— **«Клуб кинопутешествий»**. Ведет передачу Ю. А. Сенкевич. 18.45 — **«Сегодня — День строителя»**. Беседа с министром монтажных и специальных строительных работ Б. В. Бакиным. 19.00 — Музыкальная программа к Дню строителя. 19.45 — **«Международная па...»** 20.40 — **«На арене ...»** 21.25 — **«Советский ... глазами зарубежных ...»** 21.40 — **«Для вас, т...ники села»**. Концерт. ...щая — народная ... УССР В. Заклунная ... — **«Время»**. Информационная программа. 23.05 — Чемпионат СССР ...болу. **«Спартак»** — ...**до»**. Передача с Центр...го стадиона имени ... Ленина. По окончании — Новости.

В КИНОТЕАТРАХ:

12 августа

«НАЙЫРАЛ»: Мультсборник в 9.30, «Каскадеры» в 11.20, 13.10, 15.00, 16.50, 18.40 (удл.), 21.00.

«ПИОНЕР»: Киносборник № 30 в 9.40, 13.20, «Потому, что я Айвар Лидак» в 11.30, 14.50, «Любовь — это жизнь» (2 серии) в 16.40, 19.40.

«КАА-ХЕМ»: «Зимородок» в 9.40, 11.20, «Вдовы» в 13.10, 15.00, «Молодость с нами» в 16.50, 19.40, 20.30 (удл.).

«ВОСТОК»: «Цена быстрых секунд» в 9.30, 11.00, «Похищение скакуна» в 13.00, 15.00, 16.50, 18.40, 20.30 (удл.).

ДК «Енисей»: Киносборник в 17.00, «Генрих VIII и его шесть жен» в 18.30, 20.30 (удл.).

ДК «Мир»: «Приключения Нуки» в 16.00, «Полмиллиарда за алиби» в 18.00.

ЛЕТНИЙ: «Это было в разведке» в 13.00, «Все решает мгновение» в 15.00, «Одиннадцать надежд» в 17.00, 19.00.

13 августа

«НАЙЫРАЛ»: «В день праздника» в 10.00, 12.00, 14.00, 16.00 (удл.) 18.30 (удл.), 21.00.

«ПИОНЕР»: «Кругосветное путешествие Кота в сапогах» в 9.50, 13.20, «Чингачгук—Большой Змей» в 11.30, 15.00, «Каскадеры» в 16.50, 18.40, 20.30 (удл.).

«КАА-ХЕМ»: «Зимний отпуск» в 15.00, 16.50, 18.40, 20.30 (удл.).

«ВОСТОК»: «Потому, что я Айвар Лидак» в 15.00, «Молодость с нами» в 16.50, 20.30 (удл.), «Обратная связь» в 18.40.

ДК «Енисей»: «Трасса» в 18.30, 20.30 (удл.).

ДК «Геолог»: «Побег» в 18.30, 20.30 (удл.).

ДК «Мир»: «Генрих VIII и его шесть жен» в 20.00.

СКОРО СМОТРИТЕ

на экранах республики

новый художественный фильм

«У меня все нормально»

Производство Одесской киностудии.

РОЗОВЫЕ КОНИ

Помните у Есенина «Проскакал на розовом коне». Поэтический образ? Но директор ВНИИ коневодства профессор Ю. Барминцев иного мнения. Предложил: пойдемте-ка на наши конюшни, увидите настоящего розового коня.

Вот он «Карат». Кожа у него розовая, шерсть — желтоватая. К таким редкостям относятся и лошади с леопардовой окраской, чубарые, особенно «белорожденные» — с белой кожей бело-серым волосом.

Необычность мастей в последнее время привлекает специалистов, любителей конного спорта. Скажем, в конно-спортивном клубе в основном лошади одной породы, значит, и почти одной масти. Затруднительно порой конникам найти своих подопечных, если они в табуне. Да и на соревнованиях утомительно наблюдать одну и ту же масть. Все это, в том числе эстетическая сторона, резко подняло цену хорошей лошади нестандартной масти на аукционах.

В Институте коневодства на генетическом уровне определены главные закономерности образования мастей у лошадей. Ученые тщательно изучили родословные — многие десятки тысяч карточек. Данные обработали с помощью электронно-вычислительной техники. Это позволило вывести «формулы наследственности по масти». Используя их при подборе родительских пар, как считают специалисты, можно довольно точно сделать прогноз, каким же будет жеребенок.

— Мы учимся предсказывать масть животных до их рождения, — заключает Ю. Барминцев беседу. — И весьма успешно. Вот последний пример. Мы так подобрали родителей для будущего пони, что «по заказу» он родился пегой масти. Думаю, что скоро у нас будет больше и коней «розовых», и «игреневых»— белые хвост и грива, корпус темный, золотисто-гнедых, серебристо-белых с ярким металлическим отливом и других мастей.

(Корр. ТАСС).

Редактор В. Л. МАСЛОВ.

ПРИГЛАШАЮТ НА РАБОТУ:

Кызылская станция технического обслуживания автомобилей — слесарей по техническому обслуживанию и ремонту автомобилей «Жигули». Оплата труда сдельно-премиальная.

Обращаться по адресу: г. Кызыл, ул. Набережная, 38, телефон 2-15-97.

Тувавтодор — в связи с переводом из Усть-Элегеста в г. Кызыл мостостроительного управления главного бухгалтера, бухгалтера, кладовщика, инспектора отдела кадров.

Обращаться по адресу: г. Кызыл, ул. Интернациональная, 60.

Кызылский аэропорт — техников и механиков по радио- и электроприборному оборудованию самолетов (можно отслуживших в рядах Советской Армии), сторожа, грузчиков, кассиров в финансовый отдел, инженера-экономиста.

Проезд на работу ...ным автобусом. По ...татам работы за год ... чивается вознагра... производится оплата за ... слугу лет.

Обращаться в отд... ров аэропорта, те... 995-3-17.

Адрес редакции и телефоны: 667000 г. Кызыл, ул. Ленина, 17.

ТЕЛЕФОНЫ: редактора—2-34-98, заместителей редактора—2-51-20, секретариата—2-28-56, отделов: партийной жизни, пропаганды—2-22-88, социалистического соревнования — 2-40-77, советского строительства и быта — 2-26-86, сельского хозяйства—2-27-46, промышленности—2-32-85, культуры—2-29-54, информации—2-25-74, писем и рабселькоров—2-47-56, бухгалтерии, инспектора по приему объявлений (ул. Щетинкина и Кравченко, 46)—2-12-45, типографии (гл. инженер) — 2-54-79.

О недоставке газет звонить по телефону 2-32-75.

ГАЗЕТА ВЫХ... ШЕСТЬ Р... В НЕДЕЛ...

Типография управления по делам издательств, полиграфии и книжной торговли Совета Министров Тувинской АССР (г. Кызыл, ул. Щетинкина и Кравченко, 1). Тираж 24.590. Заказ № 1500. ТС 01228.