Пролетарии всех стран, соединяйтесь!

# ТУВИНСКАЯ ПРАВДА

Орган Тувинского областного комитета КПСС, Верховного Совета и Совета Министров Тувинской АССР

240 (9649) | Вторник, 12 октября 1976 года | Год издания 53-й | Цена 2 коп.

## НА ПОЛЯХ СТРАНЫ

**КАЗАНЬ.** В хозяйствах Татарии завершены перевозки зерна. Республика успешно выполнила повышенные социалистические обязательства по продаже хлеба государству. А быстроходные автомобили КамАЗа по-прежнему в пути. Они доставляют на заготовительные пункты сахарную свеклу и картофель.

Более семидесяти таких машин занято, например, на перевозках урожая в Дрожжановском районе.

**МАЙКОП.** Список лучших комбайнеров Адыгейской автономной области, занятых на уборке зерна кукурузы, возглавляет С. Юсуфов из колхоза «Родина» Шовгеновского района. С начала уборки он собрал свыше девяти тысяч центнеров початков. Ежедневно передовой комбайнер в два-три раза перекрывает норму. Дорожа каждым погожим часом, умело маневрируя техникой, механизаторы Адыгеи отгрузили на заготовительные пункты 20 тысяч тонн зерна.

**СМОЛЕНСК.** Непрерывным потоком поступает картофель из колхоза «Красный доброволец» на станцию, откуда он отгружается в Москву, Ленинград и другие промышленные центры. Урожай «второго хлеба» нынче редкостный для Смоленщины: по 275 центнеров с гектара. Клубни отборные, высокого качества. Каждый экипаж картофелеуборочного комбайна обязался собрать не менее тысячи тонн клубней.

**БЛАГОВЕЩЕНСК.** Взмет десятой тысячи гектаров зяби завершили механизаторы совхоза «Пограничный» — одного из крупнейших хозяйств Амурской области. Под урожай будущего года подготовлены все земли, освободившиеся из-под зерновых культур. Укрупненные пахотные отряды переключаются на массивы, где развернулась уборка сои. Создание укрупненных отрядов помогает пахать зябь более быстрыми темпами, чем в прежние годы.

**САРАТОВ.** Механизаторы Перелюбского района закончили подъем зяби на площади 178 тысяч гектаров. В поле работало сто пятьдесят степных богатырей — тракторов К-700. Особенно высокой производительности достиг пахотный отряд, возглавляемый механиком Ю. Мишиным из совхоза «Красноармейский». Трактористы А. Абросимов, В. Макаров, Н. Родин пахали по 50—60 гектаров в день. А самый большой объем работ выполнил тракторист Г. Галиакбиров из колхоза «Красное знамя». Он один вспахал 1600 гектаров зяби!

(ТАСС).

# ЛЕБОРОБЫ ТУВЫ ВЫПОЛНИЛИ ЗАДАНИЕ: ЗАКРОМА РОДИНЫ ЗАСЫПАНО 50.822 ТОННЫ ЗЕРНА

*ш рубеж—55 тысяч тонн тувинского хлеба государству!*
*е силы—на выполнение обязательств и завершение жатвы!*

Дневник полевых работ

## ЗАВЕРШАЮЩИЕ ДНИ

...ники полей нашей ...выполнили на... ственный план ... государству хлеба: ...ний день в закрома ...сыпано 50.822 тонны ...задании 50 тысяч ...

...бота хлеборобов ре... достигнута, прежде ...напряженным трудом ...совхозов и колхозни... Хемского, Кызылско... ского, Дзун-Хемчик... ...-Хемского, Барун... ...го и Эрзинского ...тружеников земли ...ских колхозов «Побе... ...ть к коммунизму», ...Дзун-Хемчикского и ...коммунизму» Эрзин... ...ов, совхозов «Ле... ...путь», «Свобода тру... ...ет РККА», «Алдан... «Шамбалыг», «Хем... ...многих других хо... ...срочно выполнив... ...ли по продаже го... ...хлеба.

...ние народнохозяй... ...плана — это первая ...ледельцев Тувы на ...выполнению своих ...та по продаже го... ...55 тысяч тонн зер... ...мыслы и дела уча... ...рочной страды се... ...ны быть направле... ...достижение заветного рубежа в ближайшие дни. Следуя указаниям Генерального секретаря ЦК КПСС товарища Л. И. Брежнева об организованном проведении уборки урожая и успешном завершении первого года десятой пятилетки, изложенным в речи на совещании партийно-хозяйственного актива Казахстана, в почину кубанских земледельцев, хлеборобы многих колхозов и совхозов республики ускоренными темпами ведут жатву и отгрузку зерна на хлебоприемные пункты. По 300—400 тонн хлеба, к примеру, ежедневно отправляют государству земледельцы совхоза «Пламя революции».

**По данным оперативной сводки, на 11 октября зерновые в республике обмолочены на 184.383 гектарах из 244,6 тысячи гектаров по плану.** Прирост обмолота за истекшие три дня составил 15 тысяч гектаров.

Нельзя признать этот темп удовлетворительным, ибо на корню еще немало зерновых, а времени для их уборки остается совсем мало. Озабоченность вызывает ход уборки в Танды, где хлеба еще не скошены более чем на 12 тысячах гектаров. Немало их ждет хлеборобов в Улуг-Хеме и Дзун-Хемчике. Быстрейшему обмолоту зерновых должно быть подчинено все. Однако в эти дни в ряде хозяйств наблюдается спад напряжения в работе комбайнеров, в частности, в совхозе «Победа», в хозяйствах Тес-Хема.

Подчас работу комбайнеров сдерживают перебои в транспортном обслуживании агрегатов. Строгого осуждения заслуживает в связи с этим поступок группы водителей из Третьего автопредприятия, которые на днях самовольно выехали из совхоза имени С. К. Тока. Помощи в вывозке зерна с отдаленных полей Чепека ждут от транспортников и земледельцы совхоза «Улуг-Хая». Транспортное звено в цепи уборочного комплекса, скажем прямо, решающее. Отсюда долг водителей автомашин умножить свои усилия, в эти завершающие дни оказать помощь хлеборобам в уборке всего урожая.

**На сегодня в республике засыпано 45.560 тонн семян зерновых культур. Это — 82 процента к потребности их в будущем году.**

Полный запас семян имеют хозяйства Бай-Тайгинского, Каа-Хемского и Эрзинского районов. Однако крайне медленно ведут их засыпку в Барун-Хемчикском, Тес-Хемском и Улуг-Хемском районах. Во многих колхозах и совхозах, к примеру совхозах «Дружба» и «Свобода труда», не ведут подработку семян.

**По данным сводки, в хозяйствах республики вспахано 80.963 гектара зяби — 58 процентов к плану.**

У нас немало хозяйств, которые высокими темпами готовят поля под урожай будущего года. Это — совхоз «25 лет РККА», выполнивший свой план взмета зяби, каахемский колхоз «Путь к коммунизму», совхоз «Красный пахарь» и другие. Однако во многих колхозах и совхозах плохо еще организована работа пахотных звеньев и агрегатов: они несвоевременно обеспечиваются горючим, не получают вовремя технической помощи, часто из-за поломок тракторы простаивают днями и неделями. Это, прежде всего, имеет место в хозяйствах Барун-Хемчика, Тес-Хема и Танды.

Идут завершающие дни уборочной страды. Они требуют особенно высокого напряжения на всех ее участках с тем, чтобы повсюду собрать весь урожай, до конца выполнить другие работы на осеннем поле.

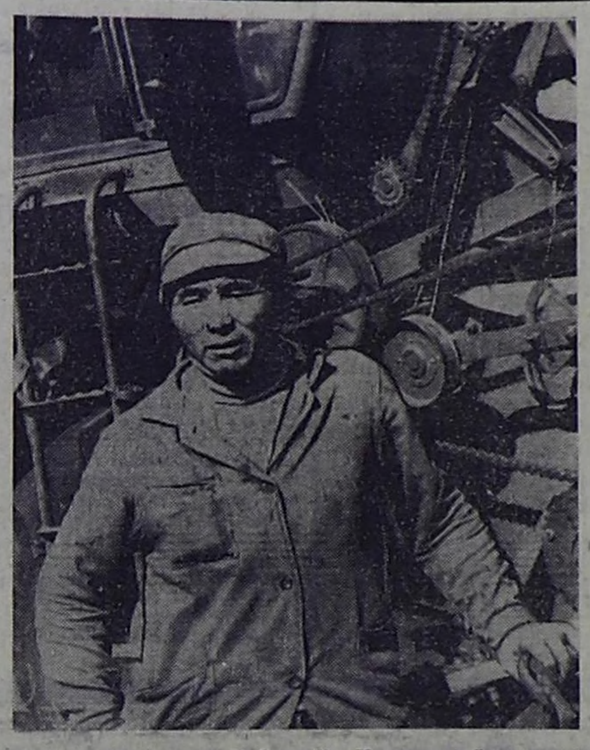

Хлеборобы колхоза «Победа» Каа-Хемского района досрочно выполнили повышенные обязательства по продаже зерна государству. На хлебоприемный пункт доставлено более пяти тысяч тонн зерна.

Весомый вклад в успех коллектива внес механизатор колхоза П. Аракчаа, который намолотил за сезон 700 тонн зерна.

На снимке: П. Аракчаа.

Фото В. Нестеренко.

## СПАСИБО ОТ ПОЛЯ

**...робы совхоза «Ленинский путь» в первом году де...тилетки вырастили неплохой урожай зерновых на ...ктарах. Коллектив хозяйства обязался завершить ...хлебов к 9 октября и сдержал слово. На последнем ...жатвы в хозяйстве побывал наш корреспондент. Се... публикуется его рассказ о совхозных героях жатвы ...**

...страды. Эти два сломо... ...оратают конкрет... ...да приезжаешь на ...хоза «Ленинский ...печатляющая карти... ...ище Хадын-Бедик: ...поле сжатой пше... ...но нему в пыльном ...ут сразу 14 комбай... ...ины то и дело сно... ...страиваются обок ...кораблей, и бьет в ...тугая струя зерна. ...первого года деся... ...тки! Здесь, в сов... ...ский путь», он ...льно идет и идет ...

...но потому, что люди, ...к жатве, отдаются ...ду по-крестьянски ...забвенно.

...парткома совхо... ...Петрова рассказала, ...начала жатвы ...шел Маадыр-оол ...20 дней он уложил ...леба более чем на 500 гектарах и перешел к обмолоту. Такой же темп взял с первых дней и Таж-оол Салчак, один из старейших комбайнеров в отряде, убрав зерновые на 520 гектарах за две декады. На три дня больше работали с жатками Владимир Чумак и Сергей Борисенко. Первый записал на свой личевой счет 573 гектара, а второй достиг самого высокого результата — 637 гектаров!

— Разрыв между косовицей и обмолотом хлебов был минимальный, — уточняют тактику жатвы агроном третьей бригады В. А. Потылицын и бригадир М. С. Симокин.— 10, 15, 19 комбайнов — так наращивали темп обмолота. Обязательно отметьте наших передовиков.

Послушно записываю в блокнот:

Николай Мельников, комбайнер с 1959 года. Взял самые высокие обязательства: намолотить 600 тонн зерна. У него есть уже 372 тонны.

Василий Жарков. Управляющий отделением совхоза. В трудное для хозяйства время сел за штурвал комбайна. Его результат лишь на 12 тонн меньше, чем у Мельникова.

Иван Монгуш, комбайнер с 15-летним стажем,—330 тонн. У его тезки — Полежаева — 320 тонн.

Так по списку учетчика можно перебрать почти весь механизированный отряд — каждый комбайнер трудится с максимальной отдачей. Люди не уходят с поля по 14—16 часов. Нужно подчеркнуть, что большую роль в четкой, производительной работе комбайнов играет хорошее техническое обслуживание. Звено мастеров-наладчиков из пяти человек уходит с поля только вместе с последним комбайном. Ремонтная летучка, два сварочных агрегата, машина АТОА — запас горючего, масел, воды для комбайнов — позволяют Валерию Борисенко, Анатолию Гончарову и их товарищам своевременно и быстро проводить прямо в поле техуходы, ремонт.

Руководители хозяйства, сами механизаторы подчеркивают, что нынешняя уборочная страда в совхозе идет на редкость ровно, слаженно. Нет ни скандалов из-за недостатка запчастей, ни нарушений трудовой дисциплины. Каждый старается отдать общему делу все, что может. Стояли два готовых к списанию комбайна. Тракторов не хватает — решили их приспособить к сволакиванию соломы. Деталь? Да, но показательная, — хлеборобы ищут резервы и пускают их в дело.

Добрыми помощниками в хозяйстве стали горожане. Очень тепло, уважительно отзываются комбайнеры о шоферах Кызылского АТП-2, прикомандированных к хозяйству на время жатвы. Все они работают с полной ответственностью, стараются не допускать простоев комбайнов. Я переписал в блокнот из тетради учетчика такие данные.

«За последнюю декаду сентября Николай Иванов вывез на ЗИЛе-555 от комбайнов 338 тонн зерна при плане 243 тонны, Николай Сорокин —297 тонн, Александр Губарев — 316 тонн. Группа третьекурсников, руководит которой преподаватель П. И. Павлова, достойно представляла коллектив Тувинского сельхозтехникума на току третьей бригады в урочище Саргал».

— 27 будущих агрономов все это время содержали ток в идеальном порядке, — отмечает главный агроном совхоза Ф. Г. Азанов. — Десятки тонн зерна нового урожая буквально прошли через их руки. Однажды нужно было за ночь отправить с тока большую партию зерна. С 10 часов вечера и до 5 часов утра без «перекуров» работала группа. Задание было выполнено.

Так общими усилиями берется в совхозе «Ленинский путь» нелегкий хлеб нынешнего года. Уже сейчас в государственные закрома отправлено его 1.500 тонн. Еще 150 тонн, и будет выполнен план засыпки. Но хлеборобы хозяйства взяли нынче обязательство продать государству 2.800 тонн хлеба. Судя по всему, этого рубежа коллектив достигнет — только на току третьей бригады сейчас лежит тысяча тонн подработанного зерна. В хозяйстве засыпаны семенные и страховые запасы, есть реальная возможность выполнить план заготовки фуражного зерна. Это — результат упорного, повседневного труда земледельцев хозяйства.

...Ровно по линеечке выстроились в урочище Хадын-Бедик копешки соломы. Даже в этом видна пунктуальность совхозных комбайнеров. Хлеба сжаты низко, огрехов нет, как нет и потерь зерна ни в полове, ни на стерне. Здесь умеют ценить свой труд. И последним штрихом, запомнившимся мне в хозяйстве, стал мягкий ход нашего автомобиля — ездили мы по сжатой стерне в любом направлении, как по ипподрому. Это оставили по себе добрую память совхозные пахари Александр Адыя, Калин Даньян, Николай Кожемякин и Виктор Садин. На четырех могучих К-701 они буквально в пух разделали землю под нынешний добрый урожай. И поле сказало свое «спасибо» — 13 центнеров пшеницы дает сейчас каждый его гектар.

**В. МЯЧИН,**
**спец. корр. «Тувинской правды».**

**ОТ РЕДАКЦИИ: Когда этот материал готовился к печати, из совхоза «Ленинский путь» поступило сообщение: в закрома государства отправлено 2870 тонн зерна. Хлеборобы хозяйства перевыполнили свои обязательства!**

# ИЛ-18 в Кызыле

**Вчера в Кызылском аэропорту впервые приземлился многоместный воздушный лайнер ИЛ-18, совершивший технический полет по маршруту Красноярск — Кызыл. Специальная комиссия Красноярского управления гражданской авиации изучает возможности Кызылского аэропорта для приема многоместных турбореактивных воздушных кораблей и открытия постоянных рейсов в Москву и другие отдаленные районы страны без пересадки пассажиров.**

...Полдень. Не по-осеннему щедрое солнце сияет над городом, золотя еще не опавшую с деревьев листву. На перроне Кызылского аэропорта собрались руководители партийных и советских органов республики и города, представители общественности, строители, работники авиапредприятия, многочисленные пассажиры. Все с нетерпением поглядывают в безоблачное небо, где с минуты на минуту должен пролететь воздушный корабль.

И вот многоместный бело-голубой лайнер ИЛ-18 появляется над городом, совершает круг и через несколько минут уверенно приземляется на Кызылском аэродроме. Над полем звучат аплодисменты, музыка духового оркестра. Самолет подруливает к стоянке. Экипаж самолета, члены комиссии, спустившись по трапу, подходят по алой дорожке к встречающим. Командир экипажа заслуженный пилот СССР Т. Г. Гафаров рапортует первому секретарю обкома КПСС Г. Ч. Ширшину о полете. Теплые улыбки, крепкие рукопожатия, слова приветствия, аплодисменты, яркие цветы встречают авиаторов (на снимке).

Митинг, посвященный первому полету в Кызыл многоместного самолета, открыл кратким вступительным словом председатель исполкома Кызылского горсовета Ш. Д. Куулар.

Выступивший затем первый заместитель начальника Красноярского управления гражданской авиации И. А. Левандовский остановился на этапах развития воздушного транспорта нашей республики, успешно осуществляющего растущие перевозки пассажиров и грузов.

Выразив сердечную благодарность партийным и советским органам, строителям, работникам других отраслей народного хозяйства республики за заботу о развитии воздушного транспорта Тувы и за постоянную помощь и внимание авиаторам, И. А. Левандовский заверил, что в скором времени трудящиеся Кызыла смогут летать без пересадки в Москву и другие города страны на ИЛ-18, а затем и на более скоростных современных лайнерах.

Со словами благодарности Центральному Комитету КПСС, Советскому правительству за заботу об экономическом и культурном развитии нашей республики, о повышении благосостояния советских людей выступили также управляющий трестом «Тувинстрой» А. А. Бернгардт, заместитель командира летного подразделения авиапредприятия В. Л. Целищев.

В заключение выступил первый секретарь обкома КПСС Г. Ч. Ширшин.

Сегодня в жизни трудящихся города Кызыла и всей нашей республики, сказал он, большое событие. Мы принимаем в аэропорту столицы Тувы воздушный корабль ИЛ-18. Нам всем особенно приятно, что это событие произошло в день 32-й годовщины добровольного вхождения Тувы в братскую семью народов Советского Союза. За эти годы на тувинской земле произошли крупные социалистические преобразования.

32-я годовщина Советской Тувы ознаменована большой трудовой победой хлеборобов, всех трудящихся республики: в закрома Родины засыпано более 50 тысяч тонн тувинского хлеба. Теперь зерно сдается в счет обязательств. Славно поработали животноводы республики, выполнившие годовой план заготовки шерсти, девятимесячный — молока и мяса. Есть успехи у многих трудовых коллективов промышленности, транспорта, строительства. Все это свидетельствует о стремлении трудящихся нашей республики внести достойный вклад в решение задач, поставленных XXV съездом КПСС.

Сегодняшнее событие является еще одним ярким свидетельством ежедневно происходящих больших качественных перемен в жизни республики. И вполне понятно, что трудящиеся Тувы воспринимают их с большой радостью и гордостью за нашу Отчизну, выражают сердечную благодарность Центральному Комитету КПСС, Советскому правительству, лично Леониду Ильичу Брежневу за заботу о благе людей, о том, чтобы над нашей страной, всей землей было мирное небо.

Прилет в Туву самолета ИЛ-18, выполняющего технический рейс, имеет для республики, ее трудящихся особое значение. Скоро откроются регулярные рейсы самолета ИЛ-18 из Кызыла в столицу нашей Родины Москву. Это позволит нам еще более оперативно решать вопросы, связанные с дальнейшим развитием народного хозяйства республики, укреплять и развивать экономические и культурные связи с другими районами страны.

От имени обкома КПСС, Президиума Верховного Совета и Совета Министров Тувинской АССР Г. Ч. Ширшин выразил сердечную благодарность строителям г. Кызыла, а также рабочим СМУ-10 Красноярского управления гражданской авиации за подготовку взлетно-посадочной полосы, зданий и сооружений аэропорта в Кызыле для приема самолета ИЛ-18.

Г. Ч. Ширшин выразил также благодарность Красноярскому краевому комитету КПСС, крайисполкому, руководству Красноярского управления гражданской авиации за внимание и помощь в развитии воздушного транспорта нашей республики, других отраслей народного хозяйства, поздравил трудящихся, авиаторов Тувы, комиссию и экипаж самолета с важным событием в жизни республики и выразил уверенность в том, что в ближайшее время начнутся регулярные рейсы самолета ИЛ-18 из Кызыла в Москву.

**М. ВАСИЛЬЕВ.**

## ТРУДУ И ЧЕСТЬ

...ра они были на ...ках, животноводче... ...ках, вели автопоезда ...нового урожая. А ...ные труженики се... ...довики социалисти... ...ования в Моск... ...ствовали в празд... ...союзного дня ра... ...ского хозяйства. ...ледельцев, меха... ...животноводов, шо... ...ных трасс страны ...на ВДНХ СССР. ...ского хозяйства ...Месяц вручил им ...почета ВДНХ, орде... ...мобили «Москвич», ...выставком премиро... ...ее отличившихся ...

...с корреспондентом ...ренные рассказа... ...ных успехах своих ...

...звено намолотило ...тысяч центнеров ...ного зерна, — ска... ...зал руководитель комплексного механизированного звена совхоза «Московский» Ростовской области, Герой Социалистического Труда, делегат XXV съезда КПСС Н. В. Бочкарев. — Нас воодушевили сердечные, отеческие слова Генерального секретаря ЦК КПСС Леонида Ильича Брежнева, его высокая оценка труда земледельцев. Работали мы на совесть.

Почти четверть века трудится на полях механизатор совхоза «Мариновский» Волгоградской области И. Р. Голосов. Его самоотверженная работа отмечена орденами Трудового Красного Знамени и «Знак Почета».

— На моем комбайне, — говорит он, — 22 звездочки. Это значит, что я намолотил в этом году 22 тысячи центнеров зерна.

От себя добавим: это лучший результат в области.

*Партийная жизнь: отчеты и выборы*

# ДЕЛ ПРЕДСТОИТ МНОГО

В первом году десятой пятилетки Кызылская швейная фабрика взяла добрый темп. План девяти месяцев по реализации продукции выполнен коллективом на 106,2 процента, производительности труда — на 104,3 процента. Выпущено на 95 тысяч рублей сверхплановой продукции. В этом успехе есть немалая заслуга партийной организации фабрики, возглавляет которую мастер Н. С. Макарова. На партийных собраниях постоянно заслушивались важные вопросы производства, велась большая работа по повышению авангардной роли коммунистов в труде. Имена швей Р. Сумба, Е. Охотниковой, Т. Дамдак, резчицы ткани В. Акуловой, размеловщицы З. Гриценко и других коммунистов — в списке передовиков предприятия. Они не только добросовестно относятся к работе, но и являются активными общественниками, выполняют партийные поручения. Так, В. М. Акулова руководит группой народного контроля. Дозорные регулярно проводят проверки состояния трудовой дисциплины, особое внимание уделяют качеству выпускаемой продукции.

Большую работу как секретарь комитета ВЛКСМ вела коммунист В. Н. Брюханова. Сейчас на предприятии созданы комсомольско-молодежные бригады, больше внимания стало уделяться организации культурного досуга молодежи. Проводятся вечера посвящения в рабочие, встречи с ветеранами труда, вечера отдыха.

Успехи коллектива швейников неоспоримы. Однако коммунисты на своем отчетно-выборном собрании сумели критически посмотреть на свои дела, заинтересованно, горячо обсудить те вопросы, в которых еще недорабатывают.

— Партия нацеливает трудящихся на безусловное выполнение социалистических обязательств,— подчеркнула в отчетном докладе секретарь партийной организации Н. С. Макарова,— а у нас здесь дела обстоят неблагополучно.

Действительно, коллектив фабрики не выполнил еще такой важный пункт, как аттестация одного из изделий высшей категорией качества. Нужно сказать, что вообще продукция фабрики еще не так добротна и современна, как хотелось бы потребителям. В магазины республики первым сортом поступает ее лишь 96,9 процента, тогда как должно поступать 97,6 процента.

Каковы же причины того, что здесь недостаточно быстро внедряется саратовская система бездефектной сдачи продукции?

Многое зависит от отдела главного механика, который мало занимается внедрением в производство малой механизации, научной организации труда. Работники фабрики не раз бывали на родственных предприятиях Ленинграда и других городов, перенимали опыт их работы. Так, узнали, что несложные приспособления, изготовленные руками местных умельцев-механиков, позволяют коллегам увеличить производительность машины на 16 процентов, повысить качество пошива. Однако у себя на предприятии эти новинки внедрить не могут, хотя на партийных собраниях не раз заслушивали специалистов по этому вопросу.

Больше внимания уделяют нынче коммунисты организации социалистического соревнования. Бригадам-победительницам присуждаются переходящие вымпелы и денежные премии. Портреты передовиков — на Доске почета предприятия. 135 швей носят высокое звание ударников коммунистического труда. А вот в организации индивидуального соперничества есть серьезные недостатки. Например, нерегулярно ведется учет норм выработки, что, конечно, мешает объективно судить о труде работниц.

Серьезный недостаток трудового соперничества подметила в своем выступлении коммунист Е. В. Охотникова.

— Бригады работают сейчас «вслепую»,—сказала она.— Работницы не знают, сколько сдали продукции, выполнили дневное задание или нет. А ведь мастеру нетрудно проинформировать бригаду, чтобы швеи знали положение дел и в соответствии с ним строили свою работу. Это только помогло бы делу.

Кызылская швейная фабрика — предприятие молодежное. 153 человека насчитывает здесь комсомольская организация. Поэтому многие проблемы производства связаны именно с молодостью рабочих. Ведь они только начинают свой трудовой путь, а становление рабочего человека проходит не всегда гладко. Помочь этому процессу — дело старших товарищей — рабочих учителей. Их, опытных работниц, с любовью растящих молодую смену, на фабрике немало. Однако работали они нынче с юными мастерицами, как говорится, на свой страх и риск: совет наставников по существу бездействовал.

Несомненно, что это одна из причин участившихся прогулов и опозданий на работу. С начала года на предприятии потеряно 116 человеко-дней. Это 926 несшитых платьев.

Конечно, партийная организация с этим явлением борется. Ответственная за состояние трудовой дисциплины коммунист З. Д. Гриценко не раз проводила рейды, однако это не дало положительных результатов. Причина одна — результаты подобных проверок не обсуждаются на собраниях в бригадах, работницам не объясняют, какие убытки приносят потери рабочего времени предприятию.

Как большой недостаток в работе партийной организации фабрики отмечен медленный рост ее рядов. Сейчас в ней 11 членов КПСС и четыре кандидата в члены КПСС. А в коллективе работает около трехсот человек. Естественно, что это уменьшает влияние коммунистов на дела предприятия, не на всех решающих участках производства они расставлены.

Совсем немного времени осталось до конца первого года десятой пятилетки. Справится ли коллектив швейной фабрики со своими социалистическими обязательствами — это будет серьезной проверкой боевитости коммунистов предприятия, их умения претворять в жизнь собственные решения.

С. ТАНХИЛЕВИЧ.

**Киевская область.** На Чернобыльской атомной электростанции, сооружаемой на реке Припяти, завершается строительство первого энергоблока. В его составе — реактор мощностью 1 миллион киловатт и две турбины по 500 мегаватт, а также дополнительные сооружения — гидротехнический комплекс, объекты санитарной зоны, мощная дизель-электростанция, ряд сооружений химводоочистки, кислородная и компрессорная станции.

**На снимке:** (слева направо) передовые монтажники Чернобыльской АЭС Дмитрий Коваленко, бригадир Виктор Черепа, Александр Винник, Владимир Красковский. Они трудятся на строительстве главного корпуса станции.

Фото В. Лысенко. (Фотохроника ТАСС).

## РОЖДАЕТСЯ ДОМНА

Ответственный период наступил на сооружении новой доменной печи Коммунарского металлургического завода. На пусковой стройке начался монтаж технологического оборудования.

Печь возводится в самой гуще заводских объектов, бок о бок с действующими агрегатами. Это затрудняет доставку на площадку металлоконструкций. К тому же одновременно начался демонтаж старой домны, на месте которой разместится литейный двор.

Здесь хорошо известна бригада монтажников, которой руководит молодой коммунист Николай Бутовченко. Этот коллектив обязался в оставшееся до пуска время ежедневно перевыполнять нормы выработки не менее чем на десять процентов. И передовики с честью держат слово. Монтажники ведут установку оборудования укрупненными блоками, не допускают ни минуты простоя кранов, используют [illegible] сивные методы сварки [illegible] помят на этом [illegible] часть рабочего [illegible]

— Почти энтузиа[illegible] держали все участни[illegible] ки, — рассказывает [illegible] технолог комплекса [illegible] лов. — И это особен[illegible] потому, что в августе [illegible] зациями Минмонтажс[illegible] УССР было допущено [illegible] рое отставание от [illegible] Есть здесь и вина [illegible] которые не позабо[illegible] своевременном об[illegible] строителей необходим[illegible] териалами. Сейчас это [illegible] исправляется, и есть [illegible] уверенность, что [illegible] ские домостроители [illegible] предусмотрено обеспе[illegible] ми, введут агрегат [illegible] действующих в конце [illegible] нынешнего года.

А. КОВАЛЕ[illegible]

корр. Т[illegible]

Коммунарск, Ворошиловградская [illegible]

*В ТРУДЕ И ДЛЯ ТРУДА*

# КАКОВА ЗАБОТА — ТАКОВА РАБОТА

Агроном совхоза «Шекпээр» Хельдык-оол Тайтынович Саая пришел в Шекпээрскую среднюю школу с просьбой помочь совхозу выкопать картофель с последних 25 гектаров. Ученическая производственная бригада уже убрала урожай со своего участка и от работы в совхозе не отказалась.

В большой дружбе в нынешнем году хозяйство с ученической бригадой. 60 старшеклассников на 41 гектаре посадили и вырастили картофель, кукурузу и однолетние травы, причем урожай картофеля вдвое выше совхозного, пеплоха и кукуруза: по 116 центнеров зеленой массы на каждом из 15 гектаров. Вырастили ребята на небольшом участке и овощи: лук, морковь, свеклу.

Главное направление ученической производственной бригады — выращивание кормовых культур. Но школьники еще и заготовили девять тонн веточного корма. Бригадир девятиклассница Лида Монгуш словом и примером воодушевляла ребят на труд. С удовольствием работали старшеклассники в бригаде, особенно отличились Слава Сагый-оол, Люба Сарыглар, Саша Куулар, Володя Ооржак (совхоз наградил его ценным подарком). Надо сказать, что в этом году и руководство хозяйства хорошо помогало ученической производственной бригаде. Директор совхоза Ш. Д. Ооржак и парторг М. Б. Кара-Сал правильно понимают современные требования, предъявляемые к трудовому воспитанию школьников и профессиональной ориентации старшеклассников. Выполняя постановление Совета Министров нашей республики, совхоз построил для ученической бригады полевой стан, где ребята в течение лета занимались посильным трудом и культурно отдыхали. Совхоз обеспечил ребят бесплатным питанием, выделил трактор и другую технику, в том числе автобус. Более 40 гектаров земли закреплено за школьниками постоянно. Бригада существует уже не первый год, но нынешним летом впервые ребята в ней трудились и отдыхали с такими удобствами.

И не случайно в трудную минуту пришел агроном в школу. Знает он школьные дела, как свои. Можно надеяться, что на следующий год работа в ученической бригаде приобретет научно-опытнический характер, а на полевом стане появятся зеленые насаждения.

Есть в Баруп-Хемчикском районе еще одна производственная ученическая бригада, которая также заслуживает внимания — Эрги-Барлыкская. Много лет трудятся ребята на закрепленной за бригадой земле совхоза «Хемчик». Много лет живут на своем полевом стане, но в нынешнем году работа этого коллектива значительно улучшена. Шесть лет бессменно руководит бригадой А. Х. Хомушку. Директор школы О. Х. Ак-Кажин и директор совхоза «Хемчик» О. Д. Сарыглар постоянно бывают на полевом стане, с уважением относятся к труду ребят. В бригаде 60 старшеклассников, обрабатывают они 75 гектаров земли. 60 из них этим летом было занято ячменем. Вырастили, кроме того, на шести гектарах картофель, на пяти—капусту и на четырех — огурцы. Большая, трудоемкая работа. Трудились не только в полеводстве и овощеводстве, но и на стрижке овец. Обработали целую отару — 300 животных. Заготовили 10 тонн сена, шесть тонн веточного корма. Старались Анатолий Хомушку, Олег Монгуш, Рита Саая, Мария Сарыглар и, конечно, бригадир Галина Сен-дажи. Особенно отлич[illegible] труде девятиклассни[illegible] тоянно вместе с ребя[illegible] полевом стане была [illegible] пионервожатая шко[illegible] на Ооржак, организо[illegible] ревнования, трудовых [illegible] ровых конкурсов и [illegible] Оттого и был интере[illegible] дых бригады.

К нынешнему лету [illegible] строен также полевой [illegible] для Барлыкской учен[illegible] бригады.

Невольно возникает [illegible] — а почему все эт[illegible] построены лишь в [illegible] большинство — в один [illegible] же год? Да потому, [illegible] вое положение об учен[illegible] производственных [illegible] обязывает: если нет п[illegible] стана, значит, и бри[illegible] действительна. Это, к [illegible] нию, вполне можно [illegible] Аксы-Барлыкской про[illegible] венной ученической [illegible] организована она для [illegible] левого стана не имеет.

Одна из целей сор[illegible] школы — привить [illegible] любовь к труду, пока[illegible] красоту, научить уме[illegible] бочие и сельскохозяйс[illegible] профессии. К сожалени[illegible] Аксы-Барлыке эта раб[illegible] дется половинчато.

Однако в целом п[illegible] производственное обу[illegible] профессиональная [illegible] ция школьников пос[illegible] неплохо, помогают у[illegible] депутаты сельских [illegible] Сейчас старшеклассни[illegible] рун-Хемчика готов[illegible] традиционному респу[illegible] скому слету учен[illegible] производственных бри[illegible] школьных лесничеств [illegible] зыле. Разумеется, те [illegible] у кого условия труда [illegible] летом были лучше, [illegible] рапортовать о хороших [illegible] татах.

М. ФИЛИМОН[illegible]

директор республ[illegible] ской станции юных [illegible] ралистов и опытн[illegible] сельского хозяйства.

*Туванскои правдаг отвечают*

## «Трудный хлеб Улуг-Хема»

Под таким заголовком в «Тувинской правде» 19 сентября была опубликована корреспонденция, в которой критиковались недостатки в организации жатвы в Улуг-Хемском районе. В ответе райкома КПСС редакции отмечается, что в корреспонденции были справедливо вскрыты недостатки в организации уборки урожая в хозяйствах района. Материал газеты был обсужден на расширенном заседании бюро райкома КПСС с участием директоров совхозов. Бюро райкома КПСС потребовало от управления сельского хозяйства, руководителей совхозов устранить отмеченные в корреспонденции недостатки, принять меры для улучшения организации уборочных работ, устранения простоев техники, потерь зерна и потрав хлебов. К виновникам применены меры административного и общественного воздействия.

В настоящее время в районе завершается уборка урожая. Труженики района выполнили план продажи зерна государству и завершают выполнение повышенных социалистических обязательств. С этой целью в районе, как и по всей республике, объявлена ударная декада по завершению уборки урожая. Повсеместно принимаются меры организации четкой работы техники, занятой на уборке урожая, по ускорению темпов жатвы, скирдования соломы и вспашки зяби.

*У нас в гостях журнал «ЭКО»*

# КОМУ ВНЕДРЯТЬ НОВУЮ ТЕХНИКУ?

**«Экономика научно-технического прогресса» — одна из ведущих рубрик массового экономического журнала «ЭКО» («Экономика и организация промышленного производства»), издаваемого Сибирским отделением Академии наук СССР. Редакция журнала стремится раскрыть важнейшие тенденции научно-технического прогресса на современном этапе. В № 4 журнала за 1976 год подведены итоги обсуждения статьи доктора экономических наук Л. М. Дудкина «Экономика риска. Как ускорить внедрение изобретений?» Она вызвала большой интерес у читателей и много откликов. В ней не только подмечен ряд недостатков практики разработок и их использования, но и содержатся конкретные предложения радикального характера по рационализации внедрения.**

**В пятом номере за этот год публикуется статья кандидата экономических наук Р. М. Штейнбока «Кому внедрять новую технику?», которая ставит вопрос о необходимости развития организаций, специализированных в области реализации научно-технических идей. Сегодня редакция «Тувинской правды» публикует ее с некоторыми сокращениями.**

РАБОТНИКИ предприятий серийного производства заинтересованы в том, чтобы ничто не мешало выполнению текущих планов выпуска продукции. Поэтому, начиная внедрение новой техники, они хотели бы иметь уверенность, что новая конструкция или технология хорошо проверены, учитывают возможности данного предприятия и в случае необходимости могут быть доработаны с участием компетентных специалистов.

Для того, чтобы реализовать достижения науки и техники во всех звеньях народного хозяйства, вовсе не обязательно каждому предприятию заново проходить весь путь от образца до серии. Практики уже давно оценили особый дар некоторых специалистов в доводке и пуске новой техники. Дар этот отнюдь не природный, он — результат развития особых, специфических навыков. Есть люди — могут быть и организации. Главное, чтобы они в своих функциональных задачах не подменяли ни научно-исследовательский институт, ни завод.

Одна из первых в стране специализированная организация по внедрению новой техники — опытное производственно-техническое предприятие (ОПТП) «Энерготехпром» Минэнерго СССР — была создана в 1965 году. Первоначальной задачей ее была разработка и внедрение новой техники на 30 предприятиях строительной индустрии Минэнерго. Эффективность работы ОПТП определилась довольно быстро. Например, в целях коренной организационной и технической перестройки хода электрификации сельского хозяйства перед Минэнерго встала задача за три-четыре года увеличить мощности по производству железобетонных опор для сельских распределительных электросетей в 10—12 раз. Сделать это без новой техники было невозможно. «Энерготехпром» создал на базе ряда изобретений технологическую линию производства опор и внедрил ее на 57 заводах. Первые технологические линии начали работать на заводах уже через 10 месяцев, хотя нормальный срок их создания и подготовки серийного производства составляет 39 месяцев.

Характерно, что новая техника, осваиваемая «Энерготехпромом», внедряется не только на заводах своего главка и министерства, но и в других ведомствах. Вы найдете в перечне его разработок оборудование для производства железобетонных и электротехнических изделий, новые строительные конструкции, сварочное оборудование, пластмассовые трубопроводные системы и другое.

Это разнообразие для непосвященного человека покажется хаосом, признаком отсутствия специализации. В действительности же оно свидетельствует о возможностях таких организаций, функцией которых является реализация научно-технических разработок на предприятиях всех отраслей народного хозяйства.

Являясь связующим звеном между наукой и производством, «Энерготехпром» не стремится подменять ни науку, ни производство. Основными его задачами являются определение потребностей производства, выбор варианта новой техники для их удовлетворения, помощь институтам на финише научно-технических разработок, испытание новой техники, ее доводка с учетом конкретных требований отдельных производств, передача опыта (наладка и помощь в освоении, обучение кадров и т. п.).

Объем проектно-конструкторских и научно-исследовательских работ, выполняемых научно-техническими подразделениями ОПТП, составляет 1,2 миллиона рублей в год. Кроме того, по субподряду различные институты выполняют для «Энерготехпрома» по его целевым заказам работы на 400—700 тысяч рублей. Таким образом, научно-технические службы нашей организации можно считать институтом первой группы.

«Энерготехпром» отличается от других организаций, работающих в сфере внедрения, во-первых, универсальностью, способностью внедрять разработки многих институтов. Во-вторых, принципиально изменяется система связи науки с производством, так как в организации такого типа любой институт найдет квалифицированного заказчика и заинтересованного помощника. Обращаясь к такому заказчику, институт избавляется от необходимости переделывать свою разработку по «местным» требованиям каждого завода. Он дает общее решение, а конкретизирует его организация внедрения. «Энерготехпром» поддерживает контакты более чем с 70 институтами различных ведомств.

В производственных подразделениях «Энерготехпрома» внедрение начинается с выпуска первых опытных партий новых изделий. Параллельно ведется отработка технологического процесса, что дает значительный выигрыш во времени. По мере освоения и роста объема продукции быстро повышается рентабельность и производительность труда. Достижение вершины этих показателей является сигналом для немедленной передачи изделия на заводы серийного производства, а на освобождаемых мощностях начинается новая разработка.

В связи с этим в динамике экономических показателей «Энерготехпрома» наблюдается известная цикличность. Например, при отработке технологической линии производства опор была достигнута выработка до 42 тысяч рублей на одного рабочего, а после начала новой работы (конструкции из профилированного листа) выработка снизилась до 12 тысяч рублей. Поэтому система планирования и экономического стимулирования, базирующаяся на количественных показателях и их производных (темповых показателях), для организации подобного рода не подходит.

Развитие организаций, специализирующихся в области реализации научно-технических достижений, активно передающих достигнутый опыт в сферу производства, происходит наиболее рационально при планировании их деятельности не только по количественным, но и по качественным (тематическим) показателям. При этом основным нужно считать именно качественные показатели. Некоторое снижение темповых показателей будет многократно компенсировано ростом эффективности серийного производства, которое получит отработанную и испытанную новую технику — продукцию внедренческих организаций.

**Р. ШТЕЙНБОК,**
**главный специалист опытного производственно-технического предприятия «Энерготехпром» (Москва), кандидат экономических наук.**

**На снимке:** аэропорт в Усть-Куте — воздушные ворота западного участка БАМа.

Фото Э. Брюханенко и В. Худякова. (Фотохроника ТАСС).

*КАК ВАС ОБСЛУЖИВАЮТ?*

## НА ПОЛОЖЕНИИ ПАСЫНКОВ

Наш район (улицы Горная, Каменистая и другие) обслуживает магазин № 37 Кызылского продторга. Но чувствуем мы себя на положении пасынков. По нескольку дней не можем купить хлеба, почти не бывает мясопродуктов, нет в продаже свежих овощей. Словом, за покупками нам чаще всего приходится ехать в магазины центра города, что очень неудобно. А ведь в нашем районе живет около восьми тысяч человек.

Ф. ТОРЖЕВСКИЙ.

## А ВОДЫ ВСЕ НЕТ

С 7 июня ждем мы, чтобы нам подключили воду, но безрезультатно. Решение исполкома райсовета было, и пообещали нам это сделать, потому что в селе знают: мы оба пенсионеры, оба больны, и сил таскать воду из колодца нет. Но несмотря на все решения и обещания, водопровод к нам так и не подвели...

МЕЛЕХИНЫ,
пенсионеры.

Село Бай-Хаак
Тандинского района.

## КАК ШИЛИ САРАФАН...

Неискушенный читатель, наверное, улыбнется: а чего там шить? В день готов будет. А вот и нет.

18 мая нынешнего года заказала я в Кызылском ателье «Чечек» сарафан. 4-го июня побывала на примерке, принесла пуговицы к нему. Закройщица Ростовцева заверила меня, что 14 июня мой заказ будет выполнен. Но... не тут-то было. В ателье потеряли пуговицы и ходила я за своим сарафаном июнь, июль, август и половину сентября...

Кончилось лето, а я так и не надела обнову. А когда в последний раз обратилась к закройщице Ростовцевой, она сказала, что, может быть, сарафан мой уценили и продали.

Г. ПЛЕШКОВА.

Технолог ателье «Чечек» А. Я. Вяткина сообщила редакции, что сарафан Г. Плешковой готов, только никто не оповестил заказчицу об этом. Ну а как быть с волокитой, которая тянулась едва ли не полгода? Причем это далеко не единственный случай в работе ателье.

## «Улитка» Саянской турбины

ЛЕНИНГРАД. (Корр. [illegible]) Спиральная камера для [illegible] вой турбины Саяно-[illegible] ской ГЭС на полгода [illegible] срока изготовлена в об[illegible] нии «Ленинградский м[illegible] ческий завод». Эта [illegible] стальная «улитка», в [illegible] могут въехать два гр[illegible] отправлена на Енисей. [illegible] образом, досрочно [illegible] производство деталей [illegible] агрегата, которые необ[illegible] смонтировать на мест[illegible] ранний период строит[illegible]

Ускорить выполнение [illegible] ственного заказа помо[illegible] вор о творческом соцс[illegible] коллективов ленинг[illegible] предприятий и орга[illegible] участвующих в создани[illegible] нейшей на земле гид[illegible] ции, с саянскими гид[illegible] телями. Например, [illegible] сты Ленинградского [illegible] института «Гидропроект» [illegible] ни Жука, ВНИИ гидр[illegible] имени Веденеева в [illegible] сроки провели исслед[illegible] на моделях, что поз[illegible] сократить металлоемко[illegible] меры на 50 тонн.

Накопленный опыт [illegible] ной работы применен [illegible] при создании рабочего [illegible] турбины, которое решит[illegible] товить также досрочно.

## РОБОТЫ-УНИВЕРСАЛЫ

Несколько «профессий» появилось у промышленных манипуляторов с программным управлением, созданных специалистами Харьковского института «ВНИИгидропривод». С помощью таких агрегатов на моторостроительном заводе «Серп и молот» в ближайшее время будет комплексно автоматизирован прессово-штамповочный участок.

Роботам предстоит изготавливать крышки картеров тракторных моторов. Это — наиболее трудоемкие операции. За смену рабочему приходится ставить под пресс и снимать несколько сот деталей весом по двадцать килограммов. Теперь же все это будет делать автомат. Его механическая «рука» с двумя захватами может совершать целую группу движений. Пятнадцать высвободившихся рабочих перейдут в автоматный цех, куда поступит новое оборудование.

— Машины подобного [illegible] позволяют исключить [illegible] человека в операциях, [illegible] ных с большими физич[illegible] усилиями, монотонности [illegible] боты, — говорит директор [illegible] титута А. Я. Оцоков. [illegible] Важное достоинство [illegible] тановок в том, что они [illegible] плектуются из серийных [illegible] лов и деталей.

(ТАСС).

# ПУЛЬС ПЛАНЕТЫ

## В СТРАНАХ СОЦИАЛИЗМА

### НАУКА СЛУЖИТ РЕСПУБЛИКЕ

БЕРЛИН. Двенадцать тысяч изобретений, новых машин, приборов и различных усовершенствований, внедренных на предприятиях ГДР, — таков вклад ученых и других научных работников республики в развитие экономики страны в 1971—1975 гг. О том, какой эффект приносит народному хозяйству ГДР творчество коллективов исследовательских центров страны, говорит хотя бы то, что за первые шесть месяцев нынешнего года благодаря использованию научно-технических достижений в масштабах республики сэкономлено 60 миллионов часов рабочего времени.

Большое внимание уделяется качеству промышленной продукции в ГДР. Примером может служить фотоаппарату-«Зенит», разработанная специалистами СССР и ГДР и изготовленная на предприятии «Карл Цейс Йена». Она с успехом была использована во время полета космического корабля «Союз-22».

### КООПЕРАТОРЫ ГОТОВЯТСЯ К СЪЕЗДУ

БУДАПЕШТ. Сельскохозяйственные производственные кооперативы Венгрии готовятся к своему III съезду, который будет проходить 14—15 декабря этого года. Сейчас в колхозах проходят общие собрания, на которых труженики села разрабатывают предложения съезду.

К своему высшему форуму крестьяне-кооператоры идут с большими результатами. В настоящее время 1.462 имеющихся в стране сельскохозяйственных кооператива дают примерно 75 процентов производимой в стране сельскохозяйственной продукции, основную часть молока, мяса и другой продукции животноводства.

### ЮБИЛЕЙ АКАДЕМИИ

КРАКОВА. Свое 30-летие отметила в этом году Краковская горно-металлургическая академия. Это — ведущий вуз страны по подготовке высококвалифицированных кадров в области горного дела и разработке научных проблем, имеющих большое народнохозяйственное значение. Тысячи специалистов с дипломами этого вуза работают сегодня на многих предприятиях республики. Ученые академии разработали свыше 2 тысяч тем, принесших народному хозяйству значительный экономический эффект. Краковская академия является членом ряда международных организаций и научных обществ. Она поддерживает широкие контакты с вузами и научно-исследовательскими институтами социалистических стран, наиболее тесные связи существуют между польским вузом и Ленинградским горным институтом им. Г. В. Плеханова, Московским геологоразведочным институтом им. Серго Орджоникидзе и Институтом стали и сплавов. Советские и польские ученые проводят совместные научные исследования, обмениваются новыми методики преподавания, учебными пособиями и группами студентов.

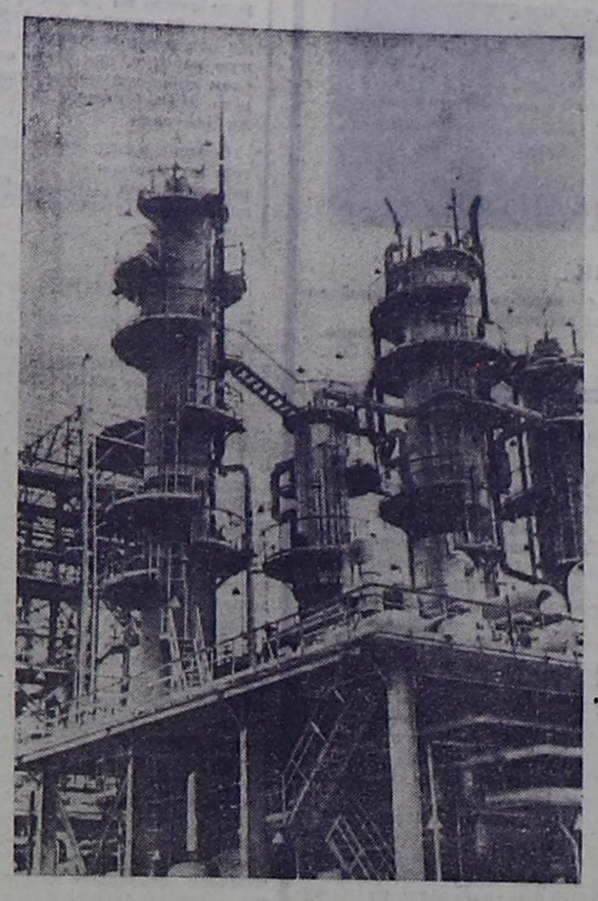

Куба. Недавно в городе Нуэвитасе (провинция Камагуэй) состоялось торжественное открытие комбината азотных удобрений, построенного при активном содействии Советского Союза. Это предприятие — одна из крупнейших новостроек кубинской индустрии — призвано сыграть важную роль в развитии народного хозяйства республики. Продукция комбината позволит значительно повысить урожайность сахарного тростника, цитрусовых, табака и других сельскохозяйственных культур. В знак признательности родине Ленина Революционное правительство Кубы решило назвать предприятие в Нуэвитасе именем Октябрьской революции.

На снимке: на одном из участков комбината.

(Фотохроника ТАСС).

# „ИНТЕРКОСМОС" — ПРОГРАММА БУДУЩЕГО

ВЪЕЗЖАЕМ в Ондржеев, небольшой городок около Праги. У столба с указателем «Астрономическая обсерватория» дорога сворачивает налево и круто вабирается в гору. «Ближе к звездам», — улыбается наш спутник доктор М. Копецкий, заместитель директора Астрономического института Чехословацкой академии наук. Машина останавливается на опушке большого леса. Поверх верхушек деревьев серебрятся на солнце купола обсерватории.

Астрономия — одна из древнейших наук на земле. Не составляет исключения в этом отношении и Чехословакия. Пражская астрономическая школа была центром распространения знаний о Вселенной по всей Центральной Европе еще шесть веков тому назад. Ее опыт использовала краковская школа, давшая миру в конце XV века великого ученого Николая Коперника. В самой Праге в XVI—XVII веках работали два выдающихся астронома того времени Тихо Браге и Йоганн Кеплер.

Ондржеевская обсерватория сравнительно «молода» — ей всего 76 лет, — рассказывает М. Копецкий. — Мы избрали ее для исследований и научной работы потому, что здесь идеальные условия для наблюдений и съемки космических объектов. Кстати, лес, который необходим для сохранения определенного климатического баланса и который вы видите вокруг, создан нашими руками.

В годы буржуазного режима правительство не выделило ни кроны на научные исследования, перестройку помещений, установку новых приборов. Поэтому обсерватория влачила жалкое существование. Признание пришло позже — после 1948 года, когда народ взял власть в свои руки. Чехословацким астрономам есть чем гордиться. Особенно значительны их достижения в области звездной астрономии, физики метеоритов, исследования деятельности Солнца. Так, например, в 1967 году Прага была местом проведения крупнейшего в мире симпозиума астрономов — в столицу ЧССР приехали тогда 2.900 ученых.

В Ондржееве был впервые в мире сконструирован специальный многокамерный спектрограф для изучения хромосферических вспышек на Солнце и протуберанцев, что дало возможность узнать много нового об этих процессах. Здесь же были сделаны высококачественные фотографии солнечных пятен.

— Но главное, чему мы отдаем сейчас все силы и энергию и над чем работаем с наибольшим удовольствием, — продолжал М. Копецкий, — это, конечно, программа «Интеркосмос». В ее осуществлении участвуют девять социалистических стран. Программа определяет всю нашу деятельность. Вначале пришлось трудновато — не было опыта. Но наши ученые, специалисты научных институтов Чехословацкой и Словацкой академий наук, вместе с приборостроителями сумели с честью справиться с ответственными задачами.

Об этом свидетельствуют факты: приборы с маркой «Сделано в ЧССР» работали почти на всех спутниках «Интеркосмос» и геофизических ракетах «Вертикаль». Для последнего спутника «Интеркосмос-16» чехословацкие ученые сконструировали многоканальный рентгенофотометр, способный измерять солнечное излучение не в трех, как было ранее, а в десяти параметрах. Прибор позволит изучать процессы, происходящие в верхних слоях атмосферы под влиянием солнечного излучения.

Большой вклад в развитие астрономии внесли и чехословацкие геологи — уникальными методами они исследовали физические и минералогические свойства образцов лунной породы, доставленные советскими станциями «Луна-16» и «Луна-20».

Мы входим в большой просторный зал, где слышится мерное гудение ЭВМ. Это — «мозг» обсерватории, ее вычислительный центр. Здесь установлены самые емкие ЭВМ «третьего поколения» единой системы социалистических стран «Ряд». Они обрабатывают информацию, полученную в результате наблюдений за спутниками. С тем, чтобы работа велась еще более эффективно, в ближайшем будущем предполагается соединить радиорелейными линиями центр в Ондржееве с аналогичными центрами в Праге и Москве.

...Вскоре после этой нашей поездки в Ондржеев в жизни «Интеркосмоса» произошло очень важное событие: в Москве завершились переговоры стран — участниц программы об участии граждан социалистических стран в пилотируемых полетах на советских космических кораблях и станциях.

— Достигнутое соглашение, — сказал по этому поводу М. Копецкий, — создает основу для продолжения и углубления сотрудничества социалистических стран в программе «Интеркосмос», служащей мирным интересам всего человечества. Благодаря Советскому Союзу этот новый, еще более высокий этап развития программы открывает огромные неоценимые возможности для развития чехословацкой науки и техники, всего нашего народного хозяйства.

В. БЕСКРОМНЫЙ,
корр. ТАСС.

# В ТРАДИЦИЯХ РАСИСТСКОГО ЮГА

В одной из больниц Нью-Йорка скончался 22-летний Маркос Мота, избитый белыми расистами в сквере одной из центральных площадей города, носящей имя президента Вашингтона.

Расистскими бесчинствами Нью-Йорк не удивишь. То и дело в различных районах огромного города факелами вспыхивают жилища негров, осмелившихся поселиться в белых кварталах. В «черных» гетто полицейские все чаще пускают в ход оружие. Но подобного тому, что произошло на Вашингтон-сквер, не могут припомнить даже старожилы.

Около 8 часов вечера в сквер внезапно ворвалось несколько десятков белых молодчиков, вооруженных обрезками металлических труб, цепями, бейсбольными битами. Выкрикивая ругательства, они набросились на отдыхавших в сквере негров и пуэрториканцев.

Пуэрториканец Марио Пераза попытался спастись от расистов на велосипеде, но был сбит брошенной бейсбольной битой, избит и сейчас находится в больнице. У него поврежден позвоночник. Другая жертва расистов негр Бернард Джон заявил полиции: «Последнее, что я помню, это вопль: «Нитеры, вон из нашего сквера», а затем — страшный удар по затылку». Через 20 минут после начала налета Вашингтон-сквер напоминал поле боя — люди лежали в лужах крови, отовсюду слышались стоны тяжелораненых и изувеченных.

Побоище на Вашингтон-сквер воскресило в памяти мрачные времена суда Линча. С той лишь разницей, что на этот раз расисты избрали местом антинегритянских выступлений не южные штаты, а центральный район крупнейшего города страны.

(Корр. ТАСС).

Власти Тель-Авива не оставляют надежды навечно аннексировать захваченные арабские земли. Они возводят на Синайском полуострове, Голанских высотах и западном берегу реки Иордан военизированные поселения, направляют на оккупированную территорию израильских переселенцев. Только на западном берегу реки Иордан — 18 военных поселений.

Население западного берега реки Иордан не желает мириться с незаконным оккупационным режимом и ведет борьбу за его ликвидацию. Все арабские города этого района наполнены вооруженной военщиной, жестоко расправляющейся с местным населением.

На снимке: оккупанты.

Фото АП—ТАСС.

# В БОТСВАНЕ ПОРА ПЕРЕМЕН

Совсем недавно Ботсвана, республика, расположенная на юге Африки, значительная часть территории которой занимает пустыня Калахари, была одной из беднейших в мире. Однако последнее десятилетие, совпадающее с годом ее независимости, начиной 30 сентября в 1966 принесло ей большие перемены. Здесь открыто одно из богатейших в мире алмазных месторождений, крупные месторождения меди, никеля и целого ряда других полезных ископаемых. Хозяйства в основном все остается сельскохозяйственной страной, где 80 процентов ее 700-тысячного населения занято в животноводстве. Но будущее несомненно принадлежит быстро растущей горной промышленности. За десять лет независимости развития буквально в корне у нас выросли три крупных горнопромышленных центра, — заявил в беседе с корреспондентом ТАСС постоянный заместитель министра геологии и промышленности Ботсваны Р. Н. Маннатоко. — Алмазный рудник в Орапе, вступивший в строй в 1971 году, дает сейчас до трех миллионов каратов алмазов в год. Их стоимость оценивается в 25 миллионов рандов. Это — вторая по величине в мире алмазная трубка, и Ботсвана имеет широкие перспективы дальнейшего роста производства алмазов. Медно-никелевый комплекс в Селеби-Пикве, действующий с 1973 года, ежегодно дает до 17 тысяч тонн никеля, 15 тысяч тонн меди и некоторую другую продукцию. В 1973 году начата эксплуатация угольного месторождения в Морупуле (в районе Палапе), запасы которого составляют 5.000 миллионов тонн. Поблизости от него находится еще одно крупное месторождение угля. В ближайшие годы предполагается приступить к его разработке.

Хотя значительная часть предприятий горнодобывающей промышленности находится в руках иностранных компаний — в основном американских, английских и южноафриканских, правительство Ботсваны постепенно расширяет свою долю участия в получении прибылей. В целом доходы республики, составлявшие в первое время после освобождения от английского колониального ига десять миллионов рандов в год, увеличились в семь раз.

За годы независимости в Ботсване вырос значительный государственный сектор, включающий энергетическую корпорацию, корпорацию водного хозяйства, управления жилищного строительства и строительства дорог. К государственному сектору, по мнению заместителя министра, следует отнести также различные кооперативы, в том числе коммерческие, потребительские, по закупке скота и ряд сельскохозяйственных, которые финансируются и контролируются центральным правительством.

Большими перспективами обладает Ботсвана в области развития туризма. Мы, отметил Р. Н. Маннатоко, наверное, самая богатая страна по числу и разнообразию представителей животного мира. В особенности это относится к дельте реки Окаванго на севере страны.

Однако экономика молодой республики остается уязвимой. Она доступна для проникновения иностранного капитала, в особенности южноафриканского и англо-американского. Во многом это объясняется географическим положением Ботсваны, окруженной кольцом расистских режимов. Чтобы иметь возможность контролировать операции иностранного капитала, ботсванское правительство в конце августа ввело собственную денежную единицу — пула, заменившую ранее действовавшую денежную единицу ЮАР — ранд. Интересно отметить, что слово «пула» на языке ботсванцев означает «да будет дождь!» Этим словом жители страны по традиции приветствуют друг друга, желая всего доброго. Оно начертано и на гербе Ботсваны.

Для дальнейшего экономического развития республики будет иметь большое значение строящаяся шоссейная дорога «Ботзам» (Ботсвана—Замбия), которая соединит обе страны через крохотный (всего 10 километров) отрезок общей между ними границы на реке Замбези. Эта дорога, заявил Р. Н. Маннатоко, призвана стать для Ботсваны важным связующим звеном не только с Замбией, но через нее и с другими странами независимой Африки — Анголой, Заиром, Конго, Танзанией, Кенией, Угандой, Мозамбиком. Ввод в строй «Ботзама», что намечается на будущий год, явится значительным шагом на пути республики к экономической независимости.

А. РАЧКОВ,
корр. ТАСС.

# НА ЗАДВОРКАХ ОБЩЕСТВА

Мрачными бараками и палатками встречает приезжающих расположенный под Марселем поселок Рюссо-Мирабо. В нем грязно, нет ни канализации, ни водопровода. Здесь живет около семидесяти цыганских семей.

«Кочевники» — такая официальная отметка фигурирует в удостоверениях цыган, проживающих во Франции. Незавидна их доля — социальное и политическое бесправие, постоянные полицейские преследования, ночные налеты, обыски.

Кочуя от ярмарки к ярмарке, французские цыгане торгуют металлом и тряпьем, подковывают лошадей у крестьян, делают и продают плетеные корзины, занимаются коробейным промыслом и лудильным ремеслом. Часто, чтобы прокормить семью, они нанимаются как сезонные рабочие на уборку урожая фруктов и винограда.

Местные власти отказывают таборам в разрешении на стоянку или выделяют такие места, где нет ни питьевой воды, ни элементарных санитарных и гигиенических условий. Во многих районах стоянка для кочующих таборов вообще запрещена. Власти ограничивают их пребывание на одном месте днем или максимум двумя днями. «Но как можно работать в таких условиях? Как наши дети могут ходить в школу, если нас отовсюду и всегда гонят?» — сказал с горечью один цыган из Монпелье.

«Цыгане находятся на задворках французского общества», — признает в этой связи газета «Монд».

Р. СЕРЕБРЕННИКОВ,
корр. ТАСС.

# ОНЦА ОРЕТСЯ

...ЕТ УЖЕ 30 ЛЕТ население небольшого итальянского острова Понца ведет упорную борьбу с компанией «Шелл». Несчастья жителей острова начались, когда компания приступила к добыче ценного — твердого топлива.

Жители поселка, усталые и взволнованные, уже много месяцев живут в наспех сооруженных бараках. По ночам они выделяют дежурных, чтобы поднять тревогу при приближении бульдозеров. Когда появляются машины, дежурный трубит в горн. И из бараков высыпают заспанные люди. Начинается настоящий бой с надвигающимися стальными чудовищами. На их пути возникает баррикада из камней. А если она не помогает, люди выстраиваются шеренгой на пути машин, рискуя быть раздавленными их гусеницами.

«Используя власть, приобретенную с помощью денег или попустительства властей, — пишет «Темпо», — частная компания устанавливает на острове свои законы и проводит против беззащитного населения настоящую колониальную войну».

Компания нередко прибегала к услугам членов муниципалитета, ведь многие из них состоят у нее на службе. Не удивительно, что эти люди и приказывают жителям поселка убираться подобру-поздорову.

За 10 последних лет хищники из компании «Симан» разрушили 800 домов, вынудив их обитателей покинуть насиженные места. «При этом, — говорит санитарный врач Понцы Л. Апреа, — компания нарушает элементарные правила безопасности. В результате появления ядовитой пыли у населения участились случаи заболевания раком легких, многие страдают от кровохарканья, сердечной недостаточности. Часть работающих на карьерах и в штольнях проявляет солидарность с населением».

Избранный недавно левый муниципалитет острова встал на защиту населения, он пытается приостановить бесчинства компании. Но это сделать непросто. Попытки спасти остров наталкиваются на противодействие провинциальных и областных властей.

А пока бульдозеры продолжают вгрызаться в тело острова, отрывая от него кусок за куском. «Там, под землей, находится римский водопровод. Они разрушили и его», — возмущается учитель Э. Пруденте. Тучи белой пыли постоянно висят в воздухе. Они отравляют питьевую воду и, по свидетельству жителей острова, портят овощи.

«Владельцы компании не только расшатали наше здоровье, — жалуется рыбак А. Скораджи. — Они и обокрали нас. Ведь компания заплатила только за половину экспроприированных участков, да и цену назначала сама».

А. ЛУБО,
(ТАСС).

# ПЕЧАЛЬНАЯ УЧАСТЬ

Индейцы племени тикунас, обитающие в южной части бразильского штата Амазонас, постепенно вымирают. Инфекционные болезни уносят в могилу половину их детей в возрасте до 15 лет. К такому выводу пришла группа бразильских ученых, которая занималась медицинским обследованием 4 тысяч бразильских индейцев из 6 различных племен.

Как заявил по возвращении из экспедиции известный бразильский генетик Франсиску Салзану, среди индейцев тикунас частым явлением стал туберкулез.

Спасти индейцев от вымирания могло бы проведение массовых профилактических прививок, но сделать это очень трудно, поскольку племена разбросаны на огромной территории джунглей в труднодоступных районах.

Другой серьезной проблемой для индейцев — по существу бесправной части бразильского общества — остается постоянный риск лишиться земель, на которых они обитают и которые принадлежат им испокон веков. Так, в местечке Вендавал белые торговцы затеяли судебную тяжбу с аборигенами, пытаясь отнять их земли. Положение там грозит перерасти в серьезный конфликт.

Ю. РУБЛЕВСКИЙ,
корр. ТАСС.

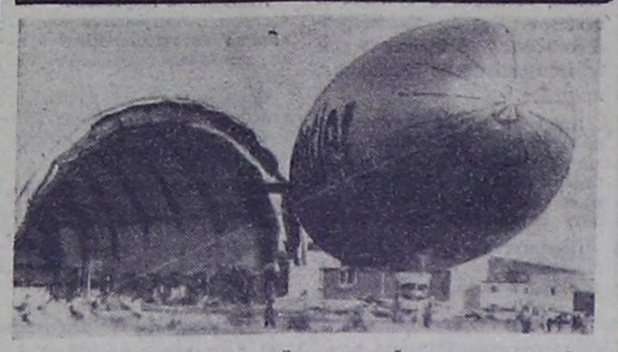

Этот шестидесятиметровый дирижабль, построенный в ФРГ, будет проходить испытания в Африке. Его создатели считают, что подобные конструкции смогут разрешить проблему транспорта в труднодоступных районах.

Телефото АП—ТАСС.

# ТРАГЕДИЯ «НЕПРИКАСАЕМЫХ»

Деревня Минами-Мэйуми лежит на холмах к западу от города Осака, одного из крупнейших промышленных центров Японии. Она мало чем отличается от других японских деревень. У нее вполне современный вид — дома выглядят опрятно, в магазинах можно купить городские товары. Но есть и нечто, отличающее ее от обычных деревень. Это — «бураку», гетто для японских «неприкасаемых».

Эти специальные поселения появились в Японии в XVI веке, когда все японское население было разделено на касты. Низшую касту, касту «неприкасаемых», составляли люди, выполнявшие наиболее унизительную и тяжелую работу. Такой работой считалось, например, убийство животных на бойнях, дубление шкур, все, что связано с выделкой кожи. Касту «неприкасаемых» стали называть «эта» — одним из самых бранных слов, изобретенных для презираемого меньшинства (оно означает «много грязи»). Японским «неприкасаемым» отводились наихудшие земельные участки.

Прошли века, однако бесправное положение выходцев из «эта» фактически не изменилось, хотя первый закон «о ликвидации «бураку» и прекращении кастовой дискриминации» был принят в стране более ста лет назад. Остался на бумаге и аналогичный закон, принятый в 1969 году. До сих пор около трех миллионов отверженных живут в четырех тысячах специальных поселков, разбросанных по всей Японии. Они по-прежнему подвергаются дискриминации при приеме на учебу и трудоустройстве. Министерство юстиции Японии, куда ежегодно поступают десятки тысяч жалоб от жителей этих поселков по поводу вопиющей, незаконной дискриминации, до сих пор не принимает действенных мер. И по сей день самые тяжелые виды работ выполняют почти исключительно «буракумины» (жители «бураку»).

«Буракумины» сталкиваются с проявлением несправедливости и бесправия при каждой попытке «проникнуть в общество». Недавно один молодой человек поступил на работу в почтовое отделение большого города на западе Японии, скрыв при этом, что он — «буракумин». Вдруг товарищи по работе начали бойкотировать его. Они отказывались сидеть с ним за одним столом, жить в одной комнате в общежитии. Оказалось, что один из его сослуживцев — родом из деревни, соседней с той, где раньше жил «буракумин», — заподозрил правду и поделился своими сомнениями с товарищами. После нескольких недель бойкота молодой японец покончил с собой.

М. ДЕМЧЕНКО,
корр. ТАСС.

ФЕСТИВАЛЬ НАРОДНОГО ТВОРЧЕСТВА

# РАЙОННЫЙ СМОТР АГИТБРИГАД

прошел в Чадане. В Дзун-Хемчикском районе 12 таких небольших, подвижных коллективов. Они объединяют около 140 самодеятельных артистов. Постоянно обслуживают агитбригады животноводческие фермы, полевые станы, ездят к чабанам и кормозаготовителям. Только за время весенних, летних и осенних полевых работ ими показано около 260 концертов.

Всеобщее внимание привлекла программа агитбригады «Дамырак» («Ручей») Чыраа-Бажынского сельского Дома культуры. Сценарий составлен умело, продуманно, посвящен уборке урожая, насыщен местными фактами: в нем воздается слава передовым труженикам полей, беспощадна критика в адрес пьяниц, тунеядцев, расхитителей. Жюри смотра присудило агитбригаде «Дамырак» первое место, диплом первой степени и ценный приз — баян. Коллективу предоставлено право выступить на республиканском смотре агитбригад в Кызыле.

Неплохо выступили также агитбригады «Борбак-Арыг» совхоза «Большевик», занявшая второе место, и «Радуга» колхоза «30 лет Октября».

К сожалению, не во всех сельских Домах культуры и клубах района к смотру агитбригад отнеслись серьезно. Наспех были составлены программы выступлений таких коллективов, как «Шолбан» колхоза имени Ленина, «Бора-Холь» совхоза имени XXII съезда КПСС, часть номеров у них не отработана. Из совхозов «Сут-Холь», «Алдан-Маадыр» и колхоза «Искра» агитбригады на смотр не приехали вообще, хотя они существуют и даже неплохо обслуживают тружеников названных хозяйств.

**Х. ОЙДАН-ООЛ,**
**старший методист Министерства культуры Тувинской АССР.**

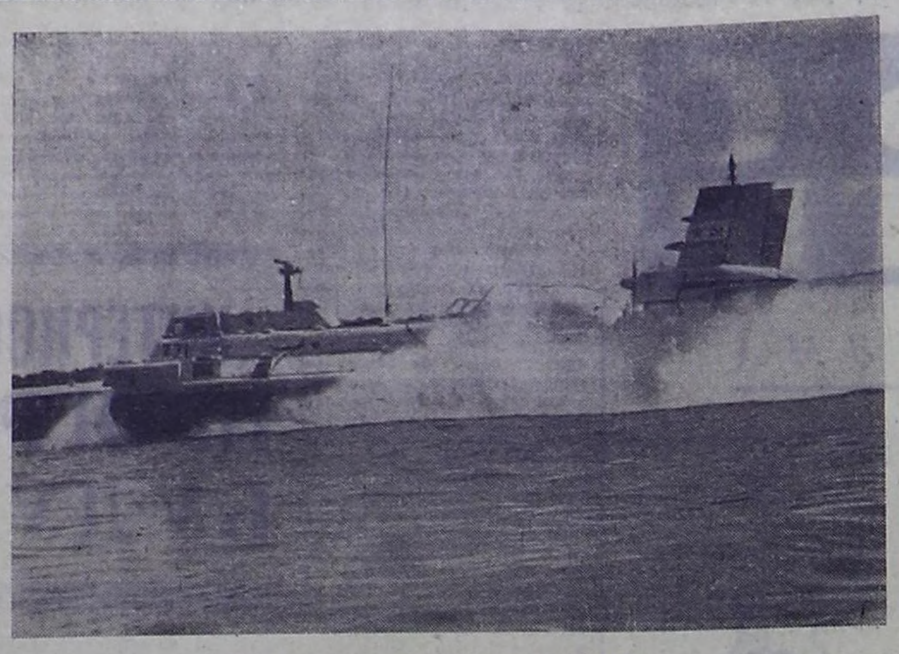

**КОРАБЛЬ ЛЕТИТ НАД ВОЛНАМИ**

**Москва. Этому кораблю не страшны мели и рифы. Он пролетает над ними, опираясь на воздушную подушку. Для загрузки и выгрузки корабль может выходить на берег.**

**На снимке: корабль на воздушной подушке во время «полета».**

**Фото Б. Корзина. (Фотохроника ТАСС).**

## Музей на древнем городище

Крепостную стену, относящуюся к VI—V векам до нашей эры, нашли археологи на древнем городище Афрасиаб.

— Изученная ныне система фортификационных сооружений,— говорит кандидат искусствоведения Шарин Ташходжаев,— позволяет утверждать, что в глубокой древности Самарканд опоясывало кольцо пятиметровых крепостных стен, выложенных из сырцовых кирпичей. Уже в V веке до нашей эры это был крупный центр Востока с такими великолепными зданиями, как монументальный храм, украшенный семиметровыми колоннами.

Скоро остатки храма и крепостную стену смогут увидеть тысячи туристов, посещающих город. Решено расчистить вокруг сооружений более поздние наслоения, закрепить кирпич специальными полимерами по методике, разработанной учеными Самаркандского института археологии. Реставрируется и дворец царя Вархумана.

(ТАСС).

## Бесхозяйственность

— Здравствуйте! — вошедший вежливо приподнял шляпу.— Я мастер по ремонту пишущих и счетных машинок, Атаев Сергей Павлович,— представился он.

Нежданному визиту мастера в тресте «Тувинремстрой» были настолько рады, что даже забыли потребовать у него документы, удостоверяющие личность мастера, и сразу же доверили ему свою «занедужившую» канцелярскую технику. Но, проработав два дня, «мастер» исчез, как и появился, не оставив после себя каких-либо следов и документов и прихватив в доказательство своего визита части от пишущей машинки «Горизонт» стоимостью свыше 460 рублей.

К сожалению, примеров бесхозяйственного отношения к государственным ценностям со стороны руководителей предприятий Кызыла немало. Например, на складе комбината «Стройдеталь» находится разнообразного оборудования более чем на миллион рублей. А хранится оно как попало, часто под открытым небом и безнаказанно растаскивается.

Или на Кызылском хлебозаводе ворота и проходную бдительно охраняют сторожа, а вот большую дыру в заборе в каких-нибудь пятидесяти метрах от проходной не охраняет никто. И через нее туда и обратно проходят все, кому не лень. Однако починить забор, прибить две доски, чтобы закрыть эту дыру, никто не собирается.

Через такое же отверстие в заборе торговой базы МРО «Сельхозтехника» проникли на территорию базы 19 сентября нынешнего года ученики школы № 6 Володя Дюбко и Женя Цыганков. Потом, разбив стекло в окне, они влезли в инструментальный склад. В результате халатного отношения к сохранности государственного добра баловство школьников стало преступлением.

Уместно, думается, напомнить хозяйственным руководителям, что за халатное отношение к хранению или использованию государственных ценностей, приведшее к их расхищению, виновники бесхозяйственности несут ответственность наряду с расхитителями.

**К. БУРДЕЛОВ,**
**следователь Кызылского городского отдела внутренних дел.**

# НА ЭКРАНЕ — «ФИТИЛЬ»

ВСЕСОЮЗНЫЙ ежемесячный сатирический киножурнал «Фитиль» существует почти 15 лет. Эпиграфом ко всем его выпускам могут быть слова: «Насмешки боится даже тот, кто ничего не боится».

Кстати, можно заметить, что аналога в мировом кино «Фитиль» не имеет. 170 его выпусков завоевали громадную популярность. Существует специальный кинотеатр «Фитиль», где можно посмотреть любой выпуск киножурнала. Билет, как правило, достать на сеанс непросто.

В чем причина такого успеха?

В природе человека — видеть зло обличенным. «Удары» «Фитиля», как правило, направлены против бюрократизма, карьеризма, бесхозяйственности, лицемерия, лживости. Одним словом, против зла, которое мешает людям нормально жить и работать.

Кого же критикует «Фитиль»?

Короткие, порой смешные, порой злые киносюжеты обрушивались на недостатки и пороки не взирая на лица, чины, ранги.

«Фитиль» рассказывает о директоре крупного предприятия, забывшем слово «спасибо»; об ошибках проектной организации (адрес был точно назван), причинившей миллионный ущерб, о ханжестве, поощряющем пьянство.

Как правило, «Фитиль» составляют короткие — по три минуты каждый — фильмы: игровой, документальный, мультипликационный. Игровой фильм — короткая остроумная миниатюра, не называя имен, высмеивает тот или иной отрицательный факт. На роли обычно приглашаются лучшие комедийные актеры. Но главный раздел «Фитиля» — документальные сюжеты. Их основа всегда реальна, и «герои» названы своими именами. Среди них можно встретить и рабочего и министра, целые предприятия и организации. При всем многообразии «героев» их родит одно: поступки, действия, противоречащие принятым в обществе нормам. Самое страшное для них — гласность.

Откуда же узнает редакция «Фитиля» об объектах критики? Сюжеты для документальных лент чаще всего подсказывают зрители (в адрес «Фитиля» в год приходит больше десяти тысяч писем), общественные и государственные организации. Кстати, среди сотрудников журнала и общественные инспектора Комитета народного контроля СССР. Многие сюжеты берутся со страниц газет и журналов, где, по подсчетам социологов, каждая пятая публикация на внутренние темы кого-нибудь или что-то критикует.

Взяв тот или иной факт, вызывающий возмущение, гнев, озабоченность общественности или административных органов, редакция иной раз ведет настоящее расследование: посылает запросы в соответствующие организации, собирает доказательства нарушений. Сами съемки фильма также довольно необычны. Ясно, что «герои» «Фитиля» не жаждут прославиться. Часто съемки ведутся скрытой камерой, и операторы тратят массу времени, чтобы отснять даже самый короткий эпизод.

Выход киносюжета на экран еще не означает окончания работы. «Фитиль» считает свою миссию выполненной только в том случае, когда по вскрытому им факту приняты общественные или государственные меры.

Мультипликационные фильмы ставят перед собой ту же цель — борьбу с нарушениями нравственности и морали. К рисованному фильму «Фитиль» прибегает чаще всего тогда, когда необходимо вскрыть какой-либо недостаток в форме обобщенной, так как для этого зрительный образ в жизни подобрать трудно. Но в какой бы форме ни выступал «Фитиль» — игрового сюжета, документального рассказа, рисованной миниатюры,— те, против кого он направляет свои «удары», знают его силу.

Надо сказать, что «Фитиль» далеко не единственный сатирический орган в стране. Но, несомненно, он самый массовый по сравнению со многими сатирическими печатными изданиями. Даже по сравнению с «Крокодилом» и его «собратьями», издающимися на разных языках народов СССР.

Но не слишком ли много критики? Нет, не много. Ведь сосредоточение внимания на еще нерешенных проблемах — лучший способ подведения итога. Выход на экраны страны очередного номера сатирического киножурнала пугает бюрократов, чинуш, прогульщиков, взяточников порой больше, чем иная большая критическая статья. Ибо для них эта информация звучит как строгое предупреждение: осторожно, на экране «Фитиль»!

**Н. КОНДАКОВА,**
**корреспондент АПН.**

## НОВОСЕЛ ВЫСОКОГОРНОГО ОЗЕРА

Форель, достигшую внушительных размеров в озере Иссык-Куль, стали опасаться другие мелкие и малоценные обитатели этого высокогорного водоема в Киргизии.

У себя на родине, в Севане, форель редко весила килограмм, а переселенная в Иссык-Куль, эта рыба достигла пудового веса. Теперь она пользуется правом сильного, ее челюсти похожи на две острые пилы.

— Обилие мелкой рыбы и недостаток привычных водорослей и ракообразных организмов изменили привычки форели, из травоядной рыбы она превращается в хищника, — сообщили корреспонденту ТАСС в отделе ихтиологии Института биологии Академии наук Киргизской ССР. — В итоге она получает готовый набор питательных веществ и поэтому бурно увеличила свою плодовитость и темпы роста.

Благодатные условия придали ей огромную силу, в пору нереста она преодолевает пороги на горных реках, поднимается вверх на много километров — до самых ледников.

Ихтиологи Киргизии ведут многолетнюю работу по акклиматизации и размножению форели в озере Иссык-Куль. В его окрестностях создано три рыборазводных завода, которые ежегодно выращивают 30 миллионов мальков.

Поголовье форели уже достигло промысловой численности, ценная рыба все чаще стала появляться в специализированных магазинах республики.

**Б. ЛИПОВОЙ,**
**корр. ТАСС.**

## ТВ

12 октября

ПОКАЗЫВАЕТ МОСКВА

7.50 — **«Мы знакомимся с природой».** (Цв.) 8.10 — **«Пшик».** Мультфильм. (Цв.) 8.20 — **«Мамина школа».** (Цв.) 8.50—9.00 — Перерыв. 9.00 — **«Сергеев ищет Сергеева».** Телевизионный художественный фильм. (Цв.) 10.05 — **«Народное творчество».** Телевизионное обозрение. (Цв.) 10.50 — **«Любителям оперетты».** (Цв.) 11.55 — Фильм — детям. **«Бронзовая птица».** Телевизионный многосерийный художественный фильм. 1-я серия. (Цв.)

ПОКАЗЫВАЕТ КЫЗЫЛ

13.10 — **«Шел солдат».** Документальный фильм. 14.30 — **«По страницам любимых опер».** Фильм-концерт.

ПОКАЗЫВАЕТ МОСКВА

15.30 — **«Дневник социалистического соревнования».** В передаче принимает участие первый секретарь Мангышлакского обкома КП Казахстана Т. А. Ашимбаев. 16.15 — **«Народное творчество».** Телевизионное обозрение. (Цв.) 17.00 — **«Время».** Информационная программа. 17.30 — Музыкальная эстафета **«Товарищ песня».** (Цв.)

ПОКАЗЫВАЕТ КЫЗЫЛ

18.55 — Теленовости на тувинском языке. 19.10 — **«Парад».** Документальный фильм. 19.20 — **«Экран общественной жизни».** Передача. 19.50 — Объявления, реклама.

ПОКАЗЫВАЕТ МОСКВА

20.00 — Новости.

ПОКАЗЫВАЕТ КЫЗЫЛ

20.15 — Теленовости.

ПОКАЗЫВАЕТ МОСКВА

20.25 — **«Молодежь планеты».** (Цв.) 21.10 — **«Дневник социалистического соревнования».** В передаче принимает участие первый секретарь Мангышлакского обкома КП Казахстана Т. А. Ашимбаев. 21.55 — **«Сергеев ищет Сергеева».** Телевизионный художественный фильм. (Цв.) 23.00—23.30 — **«Время».** Информационная программа.

## • СПОРТ • СПОРТ • СПОРТ •

# ГАСНЕТ СПОРТ В АК-ДОВУРАКЕ

**Подлинно массовым увлечением был спорт в городе асбестовиков лет пять-шесть назад. К городскому стадиону тогда знали дорогу и стар и млад. Круглый год — и в будни, и в выходные дни — шли здесь упорные тренировки, жаркие состязания футболистов, борцов, волейболистов, хоккеистов, легкоатлетов. Команда футболистов, став чемпионом республики, успешно защищала спортивную честь Тувы на зональных соревнованиях. Неплохо выступали на соревнованиях также боксеры, борцы и мотогонщики города.**

**Но в последние годы спортивное движение в молодом городе пошло на убыль. И вовсе не потому, что молодежь Ак-Довурака охладела к спорту. Его здесь любят по-прежнему. Да вот, к сожалению, поостыли к нему, «запустили спортивную работу», как было отмечено на недавнем общегородском собрании коммунистов, руководители городского совета ДСО «Спартак», а также предприятий и организаций Ак-Довурака.**

**Сегодня о положении спорта и спортсменов в Ак-Довураке говорят мастера спорта по национальным видам бульдозерист Николай Панин и бригадир сантехников энергоцеха комбината «Туваасбест» Иван Крошко, тренер боксеров Юрий Грейсеров.**

### ПОМОСТ — В КВАРТИРЕ

В нашем городе много желающих заниматься штангой и гирями. А вот заниматься негде. Когда-то мы тренировались в спортивном зале Дома культуры поселка Строителей. Зал был оборудован неплохо. К товарищеским встречам тяжелоатлетов, а также к республиканским соревнованиям наша команда приходила всегда в хорошей форме.

Но сейчас команды как таковой нет. Остались лишь отдельные энтузиасты тяжелой атлетики. Долгое время Дом культуры был на ремонте, затем его отдали под общежитие для тех, кто приезжал на строительство второй очереди комбината «Туваасбест». Словом, тренировки тяжелоатлетов прекратились. Разнесли мы штанги и гири по домам, в квартирах занимаемся теперь. А без советов тренера и товарищей, без систематических тренировок от таких занятий тяжелой атлетикой мало проку.

Мы много раз обращались за помощью в наш городской спорткомитет. Но там лишь обещали, а на деле палец о палец не ударили.

**Н. ПАНИН,**
**И. КРОШКО.**

### ГДЕ И КАК ПОПАЛО

В апреле этого года проходило первенство республиканского ДСО «Спартак» по боксу. Наша команда победила. Отличилась она и в состязаниях на первенство Тувы.

В разговоре с тренерами других команд мне приходилось слышать такое: мол, конечно, у вас для занятий созданы все условия, потому и выступаете успешно.

Но как раз таких условий нет. Тренируемся где и как попало. Постоянного зала не имеем. Перчатки старые, рваные. На всю команду лишь один «лапы». Нет тренировочных мешков для отработки ударов. Ринг нестандартный, к тому же его негде установить.

Мы обратились за помощью к руководителям комбината «Туваасбест». Они выделили нам средства для приобретения спортинвентаря. Бывшему председателю совета ДСО «Спартак» Н. Инжекову оставалось лишь оформить документы и закупить его. Но ему все было некогда.

Теперь о месте тренировок. После долгих мытарств нам, наконец, выделили зал для занятий в Доме культуры поселка Строителей. Но он к занятиям непригоден: проломлен потолок, пол весь в дырах, сроки ремонта его постоянно откладываются. Мы намечали провести первенство Ак-Довурака по боксу с участием команд из нашей республики и из-за Саян. Но где проводить состязание? Не пригласишь ведь гостей в такое обветшалое, запущенное помещение.

Через пять месяцев снова будет проводиться первенство республики по боксу. Чтобы удержать чемпионский титул, нашей команде нужно усиленно тренироваться. А где?

**Ю. ГРЕЙСЕРОВ.**

### КТО ЖЕ ВИНОВАТ?

Этот вопрос наш корреспондент А. Бармашов задал секретарю Ак-Довуракского комитета ВЛКСМ Н. Санину.

— Во-первых, — сказал он, — в этом есть доля нашей вины. Что и говорить, за последнее время, связанное с строительством и пуском второй очереди комбината «Туваасбест», мы ослабили внимание к спорту.

Теперь вот приходится срочно поправлять дело. Проводится осенняя спартакиада. Идут соревнования по футболу на кубок комитета комсомола и кубок города, в которых участвуют пять команд. Разрабатываем план спортивных мероприятий на зиму.

Надо, во-вторых, как следует спросить с тех, кто непосредственно отвечает за спортивную работу в городе. Прежде всего это касается работников городского спорткомитета. Они, надо отметить, совершенно не занимаются своим делом.

Бывший спортивный работник Н. Инжеков только числился в штате и регулярно получал зарплату за свое безделье. Хочется упрекнуть инструктора по спортивной работе на комбинате «Туваасбест» В. Чебенюка, который тоже не отличается усердием. Правда, он проводит определенную работу по туризму, но что то другие виды спорта остаются в тени. Дело доходит даже до того, что на матчи по футболу никого из спортсменов-тяжелоатлетов не найдешь.

Редко бывают у нас и работники республиканских спортивных организаций. Прошлой недавно нанес визит председатель совета ДСО «Спартак» Х. Л. Баранов. Но все тут же он провел неизвестно где, и уехал, даже не зайдя в комитет комсомола. А ведь нам было о чем поговорить.

Сейчас председателем городского совета ДСО «Спартак» избран Л. В. Васенин. Человек он новый, поэтому очень нужен и дается в помощи и советах.

И последнее, что необходимо отметить: внимание руководителей предприятий, комсомольских, партийных и профсоюзных организаций к спорту просто обязательно.

## Лидируют московские динамовцы

ХОККЕЙ. Неожиданное поражение от аутсайдера — ленинградского СКА потерпели в чемпионате страны 19-кратные победители первенств СССР — московские армейцы — 3:4. После этого «Динамо» (Москва), не без труда одолевшее другого аутсайдера чемпионата — саратовский «Кристалл» — 4:3, возглавило турнирную таблицу. У динамовцев 8 очков после 4 игр. На очко меньше у воскресенского «Химика» и на два — у «Трактора» из Челябинска. Вот результаты остальных матчей, состоявшихся в субботу и воскресенье: «Трактор» — «Крылья Советов» — 5:1, «Динамо» (Рига) — «Химик» — 3:4, «Торпедо» (Горький) — «Спартак» — 3:3.

## Футболисты — на старте!

6 октября в Кызыле состоялось открытие первенства рессовета ДСО «Спартак» по футболу среди команд коллективов физкультуры. Первенство проводится по круговой системе.

В борьбу включились четыре команды: победитель первенства горсовета Кызылского ДСО «Спартак» «Политехник» (филиал Красноярского политехнического института), «Шахтер», «Енисей» и сборная Ак-Довурака.

Нужно отметить, что к соревнованиям было допущено шесть команд. Но команды «Торпедо» (Пассажирское АТП) и «Строитель» (Хову-Аксы) отказались участвовать в этом турнире.

Состоялась первая встреча «Политехник» — сборная Ак-Довурака. Обе команды играли в открытый атакующий футбол. Победили студенты — 4:2. У победителей хотелось бы отметить нападающего Ю. Булгакова — два мяча, забитые им, решили судьбу матча. Привлекает игра Г. Олекина из команды Ак-Довурака. Сыграны еще две встречи: «Енисей» — сборная Ак-Довурака—3:2 и «Шахтер» — «Политехник»—5:1.

В решающей встрече «Шахтер» выиграл у «Енисея» со счетом 2:1. Итак, кубок ДСО «Спартак» у «Шахтера» (Каа-Хемский разрез), на втором месте — «Енисей».

**В. ГАГАРИН.**

## Спортлото

Результаты тиражей **«Спортлото»** — 65 из состоявшихся 9 октября в Москве.

**1-й тираж:** 20 (лыжные прыжки с трамплина), 15 (лыжная атлетика), 22 (плавание), 10 (волейбол), 19 (лыжные гонки).

**2-й тираж:** 1 (баскетбол), 13 (горнолыжный спорт), 13 (академическая гребля), 24 (водный мяч), 17 (конки).

(ТАСС).

Редактор
В. Л. МАСЛОВ.

## КИНО

12 октября

**«НАЙЫРАЛ»:** **«Новые испанцы»** в 10.00, 11.45, 13.30, 15.15, 17.00, 18.45, 20.30.

**«ПИОНЕР»:** **«Рикки Тикки Тави»** в 9.00, 10.30, 14.00, 15.40, **«Это началось в Альпах»** в 12.10, 17.20, 19.10, 21.00 (удл.)

**«КАА-ХЕМ»:** **Киноклуб «Светофор», «Шутник»** в 15.00, **«Единственная»** в 16.50, 18.40, 20.30 (удл.).

**«ВОСТОК»:** **«Хлеб поровну»** в 15.00, **«Девушки должны выходить замуж»** (2 серии) в 17.00, 19.40.

**ДК «Енисей»:** **«Бобби»** (2 серии) в 20.30.

**ДК «Геолог»:** **«Шантаж»** в 20.00.

**ДК «Мир»:** **Киносборник** в 16.30, **«Что человеку надо»** в 18.00, 20.00.

**Кызылский хлебозавод**

**ПРОДАЕТ**

за наличный и безналичный расчет кузов автолавки (автомашины КАВЗ-664), оборудование к автолавке.

Обращаться по адресу: г. Кызыл, ул. Заводская, 2.

**Учебный пункт треста «Тувинсельстрой»**

**ПРИГЛАШАЕТ НА КУРСЫ**

**машинистов автомобильных кранов.**

Начало занятий с 18 октября.

Обращаться в отдел кадров, телефон 2-54-44.

**Тувавтодор**

**СТАВИТ В ИЗВЕСТНОСТЬ,**

что паромные переправы в районе Кок-Тея, Кара-Хаака, Баян-Кола, Даниловки, Сут-Холя будут закрыты в последней декаде октября 1976 года.

**Кызылский городской отдел культуры**

**ОБЪЯВЛЯЕТ ДОПОЛНИТЕЛЬНЫЙ НАБОР**

в ансамбль песни и танца в оркестровую группу, народных инструментов, танцевальную и хоровую.

Приглашаются любители.

Обращаться по адресу: г. Кызыл, ул. Кочетова, 2 а, телефон 2-55-56.

## ПРИГЛАШАЮТ НА РАБОТУ

**Ремонтно-строительное управление «Сельхозтехники»** — на работу в г. Кызыле арматурщиков, кровельщиков, каменщиков, бетонщиков, газоэлектросварщиков, газорезчиков, слесарей-сантехников, монтажников по монтажу стальных и железобетонных конструкций, плотников, слесарей-вентиляционников, слесарей-монтажников по общемонтажным работам и оборудованию общего назначения, машинистов автомобильных кранов грузоподъемностью более 5 тонн, машинистов экскаваторов 5—6 разрядов, грузчиков, столяров в столярный цех, сторожей, инженеров-строителей с практическим опытом работы по должности, прорабов.

Прорабы обеспечиваются квартирами, одиноким предоставляется общежитие, по итогам года выплачивается вознаграждение, проезд на работу служебным автобусом.

Обращаться по адресу: г. Кызыл, ул. Энергетиков, 1, телефон 2-51-45.

**Кызылский кирпичный завод** — рабочих на садку, формовку, выкатку, выставку кирпича, слесарей на обслуживание технологического оборудования, электриков, электросварщиков, мотористов электротележек.

Квартиры предоставляются в течение 6 месяцев, рабочие 2-й смены обеспечиваются бесплатным разовым питанием.

На работу в Хайыракане — рабочих на обжиг извести, тракториста.

Одинокие обеспечиваются общежитием.

**Кызылская нефтебаза** — кочегаров, электрослесарей, механика автотранспортного цеха, механика выездной бригады.

Обращаться на нефтебазу, телефон 2-20-44, проезд автобусами № 2 и 12 до остановки «Нефтебаза».

**Бюро технической инвентаризации** — техников-инвентаризаторов.

Обращаться по адресу: г. Кызыл, ул. Красных партизан, 30, телефон 2-46-18.

**Пий-Хемское отделение «Сельхозтехники»** — дипломированного кочегара, токарей, слесарей по ремонту автомобилей, шоферов, газоэлектросварщиков.

Обращаться по адресу: г. Туран, отделение «Сельхозтехники», в отдел кадров, телефоны 1-31, 1-32.

**Тувинские электрические сети** — электромонтеров связи, электрогазосварщиков, машинистов котлов, слесарей-дизелистов, слесарей по ремонту котельного и турбинного оборудования, дежурных слесарей, машинистов бойлерной установки, электрослесарей, дежурных электромонтеров, слесарей КИП.

Обращаться в отдел кадров, проезд автобусом № 3 до остановки «Электростанция».

**Кызылская школа № 14** — секретаря-машинистку, знающую школьное дело.

Обращаться по адресу: г. Кызыл, ул. Промышленная, 73, телефон 2-29-04, к директору школы.

**Исполком Кызылского райсовета** — опытную машинистку.

Обращаться по адресу: г. Кызыл, ул. Крестьянская, 5.

**Совхоз «Сукпак»** — пилорамщика-плотника, печника-плотника.

Квартирами обеспечиваются в течение месяца.

**Агрохимлаборатория** — завхоза.

Обращаться по адресу: г. Кызыл, ул. Горная, 106, телефон 2-48-40.

**Хозрасчетный участок механизации треста «Тувинводстрой»** — прораба, плотников на строительство домов в п. Сукпак.

Обращаться по адресу: г. Кызыл, ул. Трудовая, 3 а, в отдел кадров.

**ХОЗО МВД Тувинской АССР** — дворника.

Обращаться по адресу: г. Кызыл, ул. Ленина, 18, телефон 99-23-71.

**Кызылская ПМК треста «Востоксантехмонтаж»** — электрического механика, электросварщиков, сантехника.

Обращаться по адресу: г. Кызыл, ул. Каа-Хемская, 1, телефон 2-12-97.

**Ясли-сад № 9** — няню.

Обращаться по адресу: г. Кызыл, ул. Заводская, 1, телефон 2-55-02.

**Кызылское грузовое АТП** — электрика, мотористов, кочегаров, зольщиков.

Обращаться по адресу: г. Кызыл, пер. Набережный, 1, в отдел кадров.

**Автобаза треста «Тувинводстрой»** — фельдшера с окладом не менее 90 рублей, столяра, автослесарей — обеспечиваются бесплатным двухразовым питанием), автокрановщика, автоэлектрика, каменщика (желательно печника), трактористов на трактор К-701.

Обращаться по адресу: г. Кызыл, пер. Трудовой, 1, телефон 2-11-76.

**Наш адрес:** 667000 г. Кызыл, ул. Ленина, 17

ТЕЛЕФОНЫ: редактора—2-34-98, заместителей редактора—2-51-20, секретариата—2-28-56, отделов: пропаганды—2-26-86, партийной жизни—2-22-88, советского строительства и быта—2-40-77, сельского хозяйства—2-27-46, промышленности—2-32-85, культуры—2-29-54, информации—2-25-74, писем и рабселькоров—2-47-56, бухгалтерии, инспектора по приему объявлений—2-12-45, типографии (гл. инженер)—2-54-79. О недоставке газет звонить по телефону 2-32-75.

ГАЗЕТА ВЫХОДИТ ШЕСТЬ РАЗ В НЕДЕЛЮ

Типография управления по делам издательств, полиграфии и книжной торговли Совета Министров Тувинской АССР (Кызыл, ул. Щетинкина и Кравченко, 1). Тираж 23.846. Заказ № 2547. ТС 01404.