Пролетарии всех стран, соединяйтесь!

ТУВИНСКАЯ ПРАВДА

Орган Тувинского областного комитета КПСС, Верховного Совета и Совета Министров Тувинской АССР

№ 110 (9519) | Воскресенье, 9 мая 1976 года | Год издания 52-й | Цена 2 коп.

УКАЗ

Президиума Верховного Совета СССР

О присвоении воинского звания Маршала Советского Союза тов. Брежневу Л. И.

Президиум Верховного Совета СССР постановляет:

присвоить воинское звание **Маршала Советского Союза** Председателю Совета обороны СССР тов. **Брежневу Леониду Ильичу.**

Председатель Президиума Верховного Совета СССР Н. ПОДГОРНЫЙ.

Секретарь Президиума Верховного Совета СССР М. ГЕОРГАДЗЕ.

Москва, Кремль, 7 мая 1976 г.

Вручение Ленинских премий

В Свердловском зале Московского Кремля 7 мая состоялось вручение дипломов и знаков Ленинских премий 1976 года в области литературы, искусства и архитектуры.

Председатель Комитета по Ленинским и Государственным премиям СССР в области литературы, искусства и архитектуры при Совете Министров СССР Герой Социалистического Труда Н. С. Тихонов под аплодисменты собравшихся вручил лауреатам дипломы и знаки. Высокие награды получили Л. К. Авижюс, И. Л. Андроников, Г. М. Марков, Е. В. Образцова, З. К. Церетели. Ленинская премия, которой удостоен В. М. Шукшин, вручена Л. Н. Федосеевой-Шукшиной.

Лауреаты выразили глубокую благодарность Коммунистической партии и Советскому государству за высокую оценку их творческого труда.

На церемонии присутствовал кандидат в члены Политбюро ЦК КПСС, министр культуры СССР П. Н. Демичев.

(ТАСС).

ПРАЗДНИК ВЕЛИКОЙ ПОБЕДЫ

Сегодня советские люди, народы стран социалистического содружества, все прогрессивное человечество отмечают одну из самых славных и волнующих дат в истории планеты — 31-ю годовщину Победы советского народа в Великой Отечественной войне.

Большое видится издалека. Ни больше лет отделяет нас от великой Победы, тем яснее мы видим ее истоки и историко-историческое значение. Победоносный разгром германского фашизма с использующей полнотой подтвердил глубокую правоту ленинских слов о том, что никогда не победить народа, защищающего свою народную власть, отстаивающего свое правое дело, свое будущее. Подвиг советского народа в Великой Отечественной войне стал торжеством рожденного Великой Октябрьской социалистической революцией нового общественного и государственного строя, социалистической экономики, идеологии марксизма-ленинизма, морально-политического единства советского общества, нерушимой дружбы народов СССР.

Вождем и организатором победы советского народа с немецко-фашистскими захватчиками была ленинская Коммунистическая партия — руководящая и направляющая сила нашего общества. После вероломного нападения германского фашизма на первое в мире государство рабочих и крестьян партия в исключительно сложных и трудных условиях смогла мобилизовать трудящихся на священную борьбу против агрессии, создала титаническую работу по перестройке экономики страны в соответствии с нуждами фронта, укреплению его тыла и флота, обеспечила коренной перелом в ходе войны и победоносное ее завершение. Каждый второй коммунист из тех, кто пошел на протяжении Великой Отечественной войны с оружием в руках отстаивал завоевания Октября, четверть личного состава армии и флота — непобедимое цементирующее ядро — составляли коммунисты. Лучшие сыны Родины, верные воспитанники партии, в жестоких кровопролитных боях личным примером поднимали боевой дух масс, вели их на подвиги.

«В трудовых свершениях прошедшего полувека, в ратных подвигах Великой Отечественной войны выросло и закалилось нерушимое единство всех классов и социальных групп, наций и народностей нашей страны», — отметил в Отчетном докладе ЦК XXV съезду партии Генеральный секретарь ЦК КПСС товарищ Л. И. Брежнев.

Победа ярко продемонстрировала нерушимую дружбу народов Советской страны, каждый из которых внес свой вклад в великое дело победы над фашизмом. Яркий пример выполнения своего интернационального долга показал в годы войны и тувинский народ. Лучшие его сыны и дочери ушли добровольцами на фронт, участвовали в освобождении городов и сел Советской Украины. Поистине всенародный характер приобрело в Туве движение за оказание помощи фронту. Араты сдавали в фонд обороны боевых коней, деньги и личные вещи, отправляли эшелон за эшелоном подарки на фронт.

Грандиозные битвы над Москвой, Сталинградом, на Северном Кавказе, в Крыму, на Днепре и Висле, неотвратимые удары на завершающем этапе наступательных действий на логово врага — каждый день Великой Отечественной войны, каждый ее эпизод представляют собой волнующую эпопею невиданного в веках массового героизма. Подвиги миллионов солдат и офицеров отмечены высокими наградами Родины. Более одиннадцати тысяч защитников Родины удостоены высокого звания Героя Советского Союза. Среди представителей ста наций и народностей нашей страны этой чести удостоен и доблестный сын тувинского народа Хомушку Намгаевич Чургуй-оол. Золотыми Звездами героев отмечены подвиги наших земляков — М. А. Бухтуева, А. А. Семирацкого, В. П. Брагина, П. Н. Макаренко, Л. Н. Ефимова, Н. П. Кабака, полным кавалером солдатского ордена Славы вернулся с фронта Д. А. Комарицын.

Советский народ гордится подвигами героических защитников Родины, и сегодня, в годовщину Победы, отдает должное их светлой памяти. Сегодня мы повторяем еще раз: никто не забыт, ничто не забыто! Вечная слава героям, отстоявшим честь и независимость социалистической Родины, спасшим мир от фашистского порабощения! Ветераны войны окружены у нас всенародным почетом и уважением, постоянно ощущают о себе заботу партии и правительства. Их боевой опыт стал бесценной школой военно-патриотического воспитания подрастающих поколений.

Славную годовщину Победы советский народ, его Вооруженные Силы встречают в обстановке небывало высокого политического и трудового подъема, вызванного решениями исторического XXV съезда КПСС. Боевым наказом воинам Советской Армии и Военно-Морского Флота прозвучали на съезде слова тов. Л. И. Брежнева:

«Ни у кого не должно быть сомнений и в том, что наша партия будет делать все, чтобы славные Вооруженные Силы Советского Союза и впредь располагали всеми необходимыми средствами для выполнения своей ответственной задачи — быть стражем мирного труда советского народа, оплотом всеобщего мира».

Выполняя решения XXV съезда КПСС, личный состав Вооруженных Сил добивается новых достижений в боевой учебе, социалистическом соревновании за дальнейшее повышение боевой готовности, отличное выполнение поставленных задач, эффективное применение военной техники и вооружения, их образцовое сбережение. Высокими показателями в ратном труде встречают славную дату воины Кызылского гарнизона, пограничники. Каждый третий воин стал отличником боевой и политической подготовки. Положительных результатов в решении задач укрепления обороноспособности Родины добиваются коллективы военных комиссариатов, организаций ДОСААФ, гражданской обороны республики. Каждый третий, а в ряде районов — каждый второй призывник получает перед уходом в армию техническую специальность.

Более тридцати лет советский народ трудится под мирным небом благодаря неустанному претворению в жизнь Программы мира, получившей дальнейшее развитие на XXV съезде КПСС. Он свято бережет все, что досталось такой дорогой ценой. Его горячий патриотизм, верность идеалам коммунизма находят сегодня свое выражение в славных свершениях по выполнению заданий десятой пятилетки, предначертаний исторического форума советских коммунистов. Советские люди, в том числе и труженики Тувы, боевой подвиг народа приумножают славой трудовой.



Большим уважением в коллективе ремонтной службы Пассажирского автопредприятия заслуженно пользуются ветераны Великой Отечественной войны — слесарь по ремонту топливной аппаратуры Петр Петрович Межов и газоэлектросварщик Иван Назарович Горбулин. Бывшие фронтовики и в труде, как в бою, служат примером добросовестного исполнения порученного дела.

На снимке: П. П. Межов (слева) и И. Н. Горбулин.

Фото Ю. Косарькова.

Борцу за мир, за идеалы коммунизма

Митинг в Днепродзержинске, посвященный открытию бронзового бюста Героя Советского Союза, Героя Социалистического Труда товарища Л. И. Брежнева

В ознаменование выдающихся боевых и трудовых заслуг Героя Советского Союза, Героя Социалистического Труда, Генерального секретаря ЦК КПСС Леонида Ильича Брежнева в городе Днепродзержинске Днепропетровской области — на родине героя — сооружен бронзовый бюст, как установлено Указом Президиума Верховного Совета СССР.

Днепродзержинск. Здесь, в бывшем рабочем поселке Каменское, родился, начал свою трудовую жизнь товарищ Л. И. Брежнев. Сын рабочего, он начал свой трудовой путь слесарем на металлургическом заводе. Стал активным комсомольцем. Здесь Л. И. Брежнев был принят в ряды Коммунистической партии. В этом городе Л. И. Брежнев возглавлял рабфак и одновременно учился в Днепродзержинском металлургическом институте. Л. И. Брежнев защитил диплом инженера на «отлично».

Трудовая биография Леонида Ильича Брежнева тесно связана с этими местами и после окончания института. Он работает инженером на металлургическом заводе, заместителем председателя Днепродзержинского городского Совета. Позже товарищ Брежнев — секретарь Днепропетровского обкома, первый секретарь Запорожского и Днепропетровского обкомов партии.

Куда бы ни направляла партия товарища Л. И. Брежнева, он всегда и везде с присущей ему энергией и настойчивостью борется за ее великое дело, проявляет классовую принципиальность, деловитость и скромность, чуткость и отзывчивость, умение сплачивать людей.

Партийные и советские работники, металлурги, химики, строители, которым довелось трудиться вместе с Леонидом Ильичом, хорошо помнят, сколько сил и энергии, опыта и знаний отдавал он делу развития и укрепления промышленности и сельского хозяйства, улучшению условий труда и быта трудящихся Запорожья и Днепропетровщины.

Сегодня здесь можно встретить убеленных сединами людей, на груди которых звезды героев, боевые ордена и медали, награды за трудовую доблесть. В Днепродзержинск для участия в торжествах, посвященных открытию бронзового бюста товарища Л. И. Брежнева, прибыли из многих городов и сел страны те, кто плечом к плечу с Леонидом Ильичом во время войны сражался на фронтах Великой Отечественной войны, кто вместе с ним трудился в мирные дни. Здесь — однополчане Л. И. Брежнева по 18-й десантной армии, участники боев за Кавказ, Новороссийск и Керчь. С исключительной теплотой и сердечностью вспоминают они, как в дни героической битвы на «Малой земле», находясь на переднем крае ее защитников, делил с ними все тяготы фронтовых будней начальник политотдела 18-й армии Л. И. Брежнев. В числе гостей также боевые товарищи Леонида Ильича, с которыми он прошел фронтовые дороги по Украине и Венгрии, Польше и Чехословакии.

На торжества прибыли тысячи рабочих и тружеников сельского хозяйства, студенты, школьники, представители партийных и советских организаций Днепропетровской, Запорожской и других областей Украины.

8 мая на Октябрьской площади Днепродзержинска состоялся митинг, посвященный открытию бронзового бюста на родине Героя Советского Союза и Героя Социалистического Труда, Генерального секретаря ЦК КПСС Леонида Ильича Брежнева.

В президиуме митинга — член Политбюро ЦК КПСС, первый секретарь ЦК Компартии Украины В. В. Щербицкий, Председатель Президиума Верховного Совета УССР И. С. Грушецкий, Председатель Совета Министров республики А. П. Ляшко, первый секретарь Днепропетровского обкома партии А. Ф. Ватченко, члены бюро обкома и горкома партии, ветераны ленинской партии, знатные люди города.

Митинг открыл первый секретарь Днепродзержинского горкома партии тов. **А. Ф. Гордиенко.** Мы безгранично горды тем, сказал он, что здесь, в семье рабочего-металлурга вырос, начал свою трудовую и политическую деятельность Леонид Ильич. Здесь он стал коммунистом, получил большевистскую закалку, отсюда пошел в большую и кипучую жизнь во имя счастья и блага народа. Ныне Леонид Ильич Брежнев — общепризнанный лидер нашей партии и народа, выдающийся политический деятель современного мира.

Открытие бюста Леонида Ильича Брежнева — это большое событие в жизни трудящихся города, области, всей нашей страны.

В. В. Щербицкий разрезает алую ленту. Спадает покрывало, и взору присутствующих открывается установленный на гранитном постаменте бронзовый бюст дважды Героя Леонида Ильича Брежнева, борца за мир, за идеалы коммунизма. Авторы сооружения — заслуженный деятель искусств РСФСР скульптор В. А. Сонин, архитекторы С. И. Кулев и М. Н. Круглов. Над площадью звучат бурные, долго не смолкающие аплодисменты. Оркестр исполняет Гимн Советского Союза и Гимн Украинской ССР.

К участникам митинга обращается тов. **В. В. Щербицкий.**

Сегодня в индустриальном Днепродзержинске — городе с богатой пролетарской биографией — знаменательное, незабываемое событие, сказал он. Мы открыли бронзовый бюст Героя Советского Союза, Героя Социалистического Труда, нашего дорогого Леонида Ильича Брежнева.

Нигде и никогда в истории не проявлялся такой почет и уважение к человеку подвига, как в стране Октября, стране победившего социализма. В одном строю героев идут у нас шахтер и хлебороб, строитель и ученый, воин и государственный деятель. Это — поистине замечательная черта нашей социалистической демократии, прекрасная традиция нашего советского образа жизни.

Нынешнее торжество на родине Леонида Ильича — яркое свидетельство всенародной признательности человеку, чьи выдающиеся трудовой и ратный подвиги отмечены двумя Золотыми Звездами героя. Думаю, выражу общее мнение, если скажу: сегодня вашу гордость и радость, дорогие днепродзержинцы, искренне разделяют все трудящиеся Советской Украины, все трудящиеся нашей великой Родины.

Глубоким смыслом преисполнен тот факт, что на этот праздник мы собрались в знаменательное время — вскоре после XXV съезда нашей партии, в канун 31-й годовщины великой Победы.

В дни съезда современные средства массовой информации — телевидение и радио, газеты и кино — как бы раздвинули стены Дворца съездов. Миллионы и миллионы наших соотечественников, наших зарубежных друзей словно стали его участниками, испытали волнующее чувство сопричастности с происходившим в Кремле, вновь проникались великой гордостью за нашу ленинскую партию, за нашу Советскую Родину.

Весь мир видел, что душой съезда, его знаменосцем был Леонид Ильич Брежнев. Ему рукоплескал съезд, вся наша страна, все честные люди планеты. И это, товарищи, глубоко закономерно.

В работе и исторических документах съезда, прежде всего в Отчете ЦК, проникнутом духом революционного оптимизма, деловитости и реализма, ярко проявились новаторство нашей партии, ее коллективная воля и разум. Съезд с новой силой продемонстрировал выдающиеся качества Генерального секретаря ЦК КПСС как теоретика и политика, лидера нашей партии и народа, авторитетнейшего деятеля мирового коммунистического и рабочего движения.

Открыв и обосновав всемирно-историческую миссию рабочего класса и его политического авангарда — партии коммунистов, Маркс, Энгельс и Ленин неизменно подчеркивали огромную роль опытных пролетарских руководителей, которые могут подняться выше, видеть дальше, обозревать больше, могут повести массы на смелые революционные действия, на великое дело коммунистического созидания.

В. И. Ленин указывал, что «ни один класс в истории не достигал господства, если он не выдвигал своих политических вождей, своих передовых представителей, способных организовать движение и руководить им».

Именно таким представителем своего класса и народа, деятелем ленинского типа, человеком с истинно партийной философией и совестью является Генеральный секретарь ЦК нашей партии Леонид Ильич Брежнев.

Генеральный секретарь ЦК нашей партии обладает замечательной способностью утверждать среди людей атмосферу творчества и доверия, уважения и требовательности. Он сполна владеет высоким политическим искусством своими решениями и действиями выражать интересы и чаяния народа, сплачивать и направлять работу масс, больших коллективов, и прежде всего деятельность наиболее компетентных и высокоавторитетных руководителей партии и государства, составляющих коллективное руководящее ядро КПСС — наш ленинский Центральный Комитет и его Политбюро.

Вся кипучая и многогранная деятельность Леонида Ильича — это яркий пример для всех советских людей, как надо беззаветно любить Родину, по-ленински жить и работать.

Вдохновенно и плодотворно трудится Леонид Ильич Брежнев на высшем посту нашей партии. И весь этот период, как всем хорошо известно, динамично, неуклонно по восходящей развивалась наша страна, возрастала эффективность общественного производства. Еще больше укрепились морально-политическое единство советского общества, ленинская дружба и единство всех наций и народностей. Существенно повысилось благосостояние народа, дальнейшего расцвета достигла его социалистическая культура.

Для всех нас это были годы мирного творческого труда под чистым небом нашего Отечества, продолжал В. В. Щербицкий. И сегодня, накануне всенародного праздника Победы, уместно подчеркнуть: для советских людей мир вдвойне дороже, ибо они хорошо знают, что такое война.

(Окончание на 3-й стр.)

ПРИКАЗ

министра обороны СССР

9 мая 1976 г. № 700 г. Москва

Товарищи солдаты и матросы, сержанты и старшины!

Товарищи прапорщики и мичманы!

Товарищи офицеры, генералы и адмиралы!

Товарищи ветераны армии и флота, участники Великой Отечественной войны!

Сегодня наша страна и ее Вооруженные Силы, трудящиеся и воины братских социалистических стран, все прогрессивное человечество празднуют 31-ю годовщину Победы советского народа в Великой Отечественной войне.

В этом году День Победы отмечается в обстановке особого политического и трудового подъема, вызванного историческим XXV съездом КПСС. Трудящиеся нашей Родины, воины армии и флота с горячим одобрением встретили решения съезда, с огромным творческим энтузиазмом претворяют их в жизнь. Широко развернулось массовое социалистическое соревнование за повышение эффективности производства и качества работы, за выполнение и перевыполнение народнохозяйственного плана первого года десятой пятилетки.

Четвертое десятилетие прошло с тех пор, как фашистская Германия, развязавшая вторую мировую войну, потерпела сокрушительное поражение и безоговорочно капитулировала. Советский народ и его доблестные Вооруженные Силы вынесли на своих плечах основную тяжесть войны, сыграли решающую роль в разгроме сил фашизма и милитаризма, с честью выполнили свой патриотический и интернациональный долг. Под руководством Коммунистической партии советские люди героически сражались на фронте, боролись в тылу врага, ковали победу в самоотверженном труде, повсюду проявляли несгибаемую стойкость и массовый героизм. Подвиг, совершенный нашим народом в Великой Отечественной войне, будет вечно жить в памяти поколений. В победу над врагом свой большой вклад внесли народы и армии государств антигитлеровской коалиции, бойцы народно-освободительных сил, участники движения Сопротивления и антифашистской борьбы.

Разгром германского фашизма, а затем и японского милитаризма продемонстрировал величайшие преимущества и неодолимость социалистического строя, создал благоприятные условия для победы социализма в ряде стран Европы и Азии, укрепления позиций международного рабочего класса, способствовал мощному подъему национально-освободительной борьбы, крушению колониальной системы империализма.

В послевоенный период наш народ, руководимый Коммунистической партией, добился выдающихся успехов в развитии экономики, науки и культуры. Благодаря последовательной и целеустремленной деятельности партии, ее Центрального Комитета, Политбюро во главе с Генеральным секретарем ЦК КПСС товарищем Л. И. Брежневым международное положение Советского Союза стало прочным, как никогда. Достигнут значительный прогресс в борьбе за мир и обеспечение международной безопасности, за утверждение принципов мирного сосуществования государств с различным социальным строем. Наша ленинская партия и Советское государство последовательно продолжают политику, направленную на достижение этих жизненно важных для всех народов целей.

Вместе с тем жизнь показывает, что империализм не утратил своей агрессивной сущности, милитаристские круги продолжают гонку вооружений, наращивается военная мощь блока НАТО. С позиций крайней реакции смыкается и политика нынешних пекинских руководителей.

В этих условиях личный состав Советских Вооруженных Сил, верный ленинским заветам, бдительно и зорко несет свою боевую службу, настойчиво совершенствует воинское мастерство. Все свои силы, знания и энергию он отдает выполнению поставленной XXV съездом КПСС задачи — быть верным стражем мирного труда советского народа, оплотом всеобщего мира. В тесном боевом содружестве с братскими армиями социалистических стран советские воины всегда готовы выступить на защиту великого дела социализма и дать сокрушительный отпор любому агрессору.

Приветствую и поздравляю личный состав Вооруженных Сил СССР, всех участников Великой Отечественной войны с праздником Победы.

В ознаменование 31-й годовщины Победы советского народа в Великой Отечественной войне **приказываю:**

Сегодня, 9 мая, в 21 час по местному времени произвести салют в столице нашей Родины — городе-герое Москве, в столицах союзных республик, в городах-героях Ленинграде, Волгограде, Севастополе, Одессе, Новороссийске, Керчи, в крепости-герое Бресте, а также в городах Мурманске, Свердловске, Новосибирске, Хабаровске, Владивостоке тридцатью артиллерийскими залпами.

Вечная слава героям, павшим в боях за свободу и независимость нашей Родины!

Да здравствует великий советский народ и его доблестные Вооруженные Силы!

Да здравствует Коммунистическая партия Советского Союза, — вдохновитель и организатор всех наших побед!

Министр обороны СССР генерал армии Д. УСТИНОВ.

ЗА НАШУ СОВЕТСКУЮ РОДИНУ!

БОЕВАЯ СЛАВА

СПЕЦИАЛЬНЫЙ ВЫПУСК № 7 (88)

СЛУЖАТ ЗЕМЛЯКИ

ОХРАНЯЮТ МИРНЫЙ ТРУД

До призыва в армию Виктор Бимба и Седип Кенден работали в колхозе «Путь к коммунизму» Эрзинского района. С того дня, как провожали их всем селом, как прибыли в подразделение, надели военную форму пограничников и приняли воинскую присягу, прошло два года.

Сегодня уже можно говорить о том, какие из них получились воины. Виктор Бимба стал отличником боевой и политической подготовки. Недавно ему был предоставлен кратковременный отпуск. Он повидался с родителями, женой Зоей, сыном Аясом, вернулся на службу окрыленный. Вскоре ему было присвоено звание ефрейтора.

Ефрейтор Виктор Бимба принимает активное участие в общественной жизни подразделения. Как это всегда бывает, когда солдат несет воинскую службу, способности его не остаются незамеченными. Виктор еще до армии хорошо рисовал, и почерк у него был красивый. В подразделении при его участии выпускаются стенная газета и «боевые листки».

В эти дни Виктор Бимба помогает Седипу Кендену в изучении материалов XXV съезда партии. Земляков часто можно встретить за чтением газет «Шын» и «Тувинская правда», за чтением писем из родных мест. Их интересует буквально все: как проходила зимовка скота, как их колхоз справляется со сдачей государству мяса, молока, шерсти...

Планы у них общие: после окончания службы вернуться в родной колхоз. Недаром слово «земляки» имеет общий корень со словом «земля». А пока воины охраняют мирный труд советских людей.

На снимке: В. Бимба и С. Кенден.

И. МЯЧИН,
военнослужащий.
Фото автора.



ИДЕТ ПОИСК

ЖДЕМ ВЕСТЕЙ О ГЕРОЯХ

В нашем городе много обелисков, воздвигнутых в память о тех, кто отдал свою жизнь в годы Великой Отечественной войны за наше счастливое детство. Около 14 тысяч советских воинов, 300 партизан и подпольщиков погибли в боях с озверелыми фашистами за освобождение городов и сел Ровенщины.

На воинском кладбище города за братскими могилами ухаживают пионеры. Мы, следопыты 8 «а» класса средней школы № 6 г. Ровно, следим за могилами, в которых вечным сном спят сыны и дочери многих народов нашей страны. Среди них и два воина из эскадрона тувинских добровольцев, который покрыл себя неувядаемой славой: Тулуш Сайдак Шамбулович, 1925 г. рождения, из... Хемского района и Сафрон Ложап-Дажбаев, 1919 г. рождения, из с. Алдан-Маадыр Дзун-Хемчикского района.

Мы очень хотели бы знать о жизни этих героев, об их родственниках. Очень просим помочь нам в розысках родственников героев.

Следопыты 8 «а» класса, школы № 6 г. Ровно Украинской ССР.

От редакции: «Боевая слава» обращает внимание юных следопытов республики, в том числе села Алдан-Маадыра, на письмо юных коллег. В письме школьников из Ровно есть неточности: нет полного названия района, по всей вероятности, вкрались ошибки и в фамилии погибших, тем более важно установить истину и отдать должное героям Великой Отечественной войны.

НИКТО НЕ ЗАБЫТ...

Такой был у нее характер

В республиканском краеведческом музее в отделе Великой Отечественной войны с фронтовой фотографии смотрит молодая женщина в ушанке, военной шинели. Снимок был сделан фотокорреспондентом ТАСС в 1944 году на Украине и перепечатан в наших республиканских газетах.

Эта же фотокарточка в увеличенном виде висит в квартире учетчицы Кочетовской МТФ эрзинского колхоза «Новый путь» Лидии Мадай. Пожилые колхозницы сразу же узнают в ней свою землячку Багбужап. Есть в музее краткое описание ее военной судьбы. А односельчане знают о ней почти все со дня рождения до последних минут...

Арат-бедняк Иргит Мадай и его жена Иргит Бумбажай своей единственной дочке дали мужское имя. По наивности они думали, что это предохранит ее от напастей и болезней. Багбужап росла веселой и смышленой. Успешно закончив курсы по подготовке учителей при Кызылском объединенном учебном комбинате, весной 1940 года она приехала в родной сумон и стала вести занятия по ликвидации неграмотности среди населения. Преподавала математику, естествознание, читала лекции по текущей политике.

Энергичная, увлекающаяся, глубоко преданная строительству новой жизни, учительница еще и организовала кружки — драматический, хоровой, струнный. Она проводила первые пионерские костры в Бай-Даге, организовала первую молодежную бригаду и побывала с ней во всех сумонах хошуна. Казалось, энергии ее хватит на две человеческих жизни. Багбужап любила петь. Она была первой в Бай-Даге исполнительницей известных в те годы советских песен «Вдоль деревни», «И кто его знает», «Три танкиста».

С первых дней войны Багбужап переключила свою энергию на помощь фронту, продолжая работать учительницей. А в сентябре 1943 года уехала на фронт. Кто знал ее, не сомневался, что она поступит именно так. Восемнадцатилетняя Багбужап, так горячо любившая жизнь, не могла привыкнуть к смерти друзей. С тяжелой санитарной сумкой она шла, полэла, бежала среди вражеского огня, чтобы помочь раненым.

Строки наградного листа, представленного командиром 8-й гвардейской кавалерийской Ровенской дивизии 17 февраля 1944 года, гласят: «...в бою за село Погорельше Ровенской области, несмотря на сильный обстрел противника, Багбужап вынесла с передовой шесть тяжело раненных бойцов-тувинцев». По этому представлению Багбужап была награждена медалью «За отвагу».

Потом были и другие награды — орден Отечественной войны II степени, орден Труда ТНР. Все бойцы-тувинцы отлично знали в лицо санитарку, в пороховом дыму и в шквале огня угадывали ее, перебегавшую от одного окопа к другому. Однажды спасенный ею русский солдат шепотом спросил: «Как, зовут тебя, откуда ты, дом? Скажи, что вспоминать мог».

Тяжелая фронтовая жизнь, стужа, сырость, бессонница повлияли на здоровье девушки. Багбужап открывалась желая форма туберкулеза. Она долго скрывала недомогание. Так был у нее характер.

...Дорога домой была и радостной, и трудной. Она приехала в юрте своим родителям, попрощалась родной землей, родной речке. А через два месяца болезнь прервала ее короткую и яркую жизнь.

Она была рядовой этой тяжелой войны, как могла, всеми силами приближала день Победы, который мы отмечаем с вами вот уже тридцать первую весну.

С. БАДЫ

ПАМЯТЬ ЖИВА

«Они погибли слишком двадцатилетними, чтобы стареть...»
Р. Рождественский.

В июне 1942 года этим царям, бывшим ученикам школы № 1 Кызыла, было по восемнадцать, когда они после девятых-десятых классов ушли на фронт. Ушли и не вернулись. Им не пришлось дойти до победы. Они погибли в боях.

Хочется, чтоб не остались в забвении их имена, и в святой день Победы над фашизмом мы, бывшие их одноклассники, бывшие ученики школы № 1, а потом их однополчане, вспомнили о них, преклонили перед ними головы. Их дела не отмечены громкой славой, а подвиг они совершили великий: вставали и шли в наступление под пулями, мокли в болотах, мерзли в снегу, прошли бесконечные километры в жару, дождь и пургу.

Эти парни только-только переступили порог совершеннолетия, но когда пошли воевать, стали зрелыми мужчинами. Вся тяжесть войны легла на их плечи, они понимали ту ответственность, которая стояла перед ними. Ведь оставшимся была дана клятва: победить. Уже здесь, в Кызыле, они были подготовлены к боям, к победе. Помните, уходя на фронт, они пели:

«Мы развеем вражеские тучи,
Разгромим преграды на пути!
И врагу от смерти не минуччей,
От своей могилы не уйти!»

Их подвиг — участие в боях за свободу и независимость нашей Родины.

Вот они, эти парни! Скромный Саша Ведерников и молчун Василий Носов, ротный запевала с прекрасным голосом Евгений Коваленко, спортсмены Евгений Атрашенко и Алексей Попов, два друга Федор Макаров и Костя Мокшин, крепыш Виктор Теплчшин, самый высокий, правофланговый в строю Петр Солдатов. Вечная слава вам, ребята!

Сначала было училище среднего комсостава. Но в Омске формировалась добровольная бригада омичей-сибиряков. В эту бригаду добровольцами ушли Е. Атрашенко, Ф. Макаров, Е. Коваленко, П. Солдатов, В. Носов, Г. Кулев, В. Спирин и я. Позже ушли остальные. На Калининском фронте попали в тяжелейшие условия — болота, дождь, подвоз продуктов почти прекратился. Лошади падали, боеприпасы переносили на себе. Негде было обсушиться, но удивительно — никто не заболел, не слег. Как, оказывается, был напряжен весь организм.

На фронте кызылчане чувствовали себя родными по крови. Ведь нас было мало. Делились всем: сухой портянкой, теплой вещью, последней картошкой, испеченной в костре, помогали все вместе устоять, нашему пути оружие, а когда кто-либо начинал хандрить, старались поддержать его дух, отвести от тяжких дум. Радовались, когда кто-то получал письмо из Тувы. Казалось, то... мо было писано нам. Каким ... было оно! Помню, Коваленко запел... землянке, а мы подтягивали:

«Как письмо ... чишь от ... Вспомнишь ...

И закуришь, и ... колечком ... улетает грусть ...

Уже тогда ... послевоенные ...

Война была жестокой. Вернулись только ... тор Спирин, ... рал, он и сейчас ... в армии, Георгий ... партийный работник.

В этот день мы ... пям головы перед ... нами погибших ... щей.

А. ТОДЫШ...
ветеран во...

НЕИЗВЕСТНОМУ СОЛДАТУ

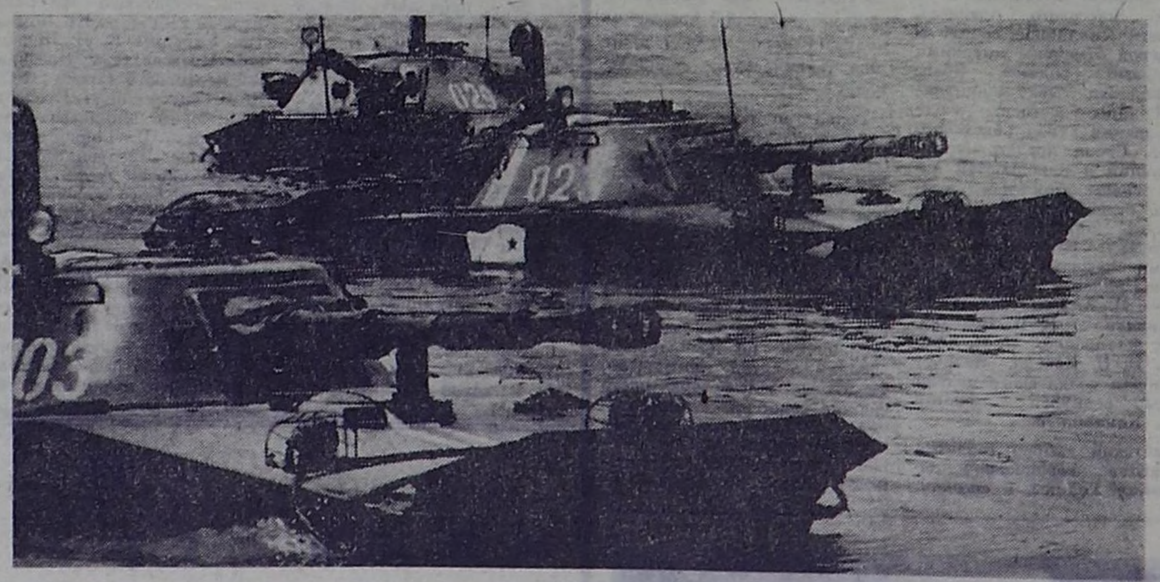
Веснушчатый, весь
в крапинку, парнишка,
вихрастый, с непокрытой
головой,
стоял он у простого
обелиска —
у ног его покоился герой.
Веснушки, как цветы в
весеннем поле,
как звезды разбежались
в небесах...
Он знает о войне... Учили
в школе.
А здесь она — на самых
вся глазах!
Стоит в суровом монументе
камень:
гранит с пятиконечною
звездой,
И спит под ним простой
и юный парень,
а может быть, боец
немолодой.
Он шел вперед, и грохотали
пушки,
и не его, понятно, в том
вина,
что где-то там, в далекой
деревушке,
остались мать и дети,
и жена.
Иль в городе ждала его
девчонка?..
Он шел вперед и славы
не искал.
Пришло письмо страшнее
похоронки:
что нет его... что без вести
пропал.
Откуда он? Москвич или с
Урала?
С каких географических
широт?
Где женщина к груди
своей прижала
голодных и измученных
сирот?
А мать его приходит
на могилу
другого неизвестного бойца,
и вечером в себе находит
силы
подолгу ждать сыночка
у крыльца.
О битвах тех кровавых
не забыто,
никто, нигде у нас
не позабыт...
В холодных, скорбных
отблесках гранита
мы видим жизнь —
но только не гранит.
Гранит — ничто, гранит —
всего лишь камень,
но если он со скромною
звездой —
мы видим бой: рев танков,
дым и пламень,
шипение снарядов
над собой.
Мы чувствуем всем телом,
всею кожей
вой самолетов нудный,
без конца...
И нам еще становится
дороже
могила неизвестного бойца.
Веснушчатый, весь
в крапинку, парнишка, —
он в армии, как видно,
не служил, —
рукой, уже мужской,
у обелиска
цветы простые скорбно
положил.

Вл. КОЛПАКОВ,
прапорщик.



На этом снимке времен Великой Отечественной войны военный корреспондент ТАСС Е. Халдей запечатлел 1 мая 1945 года колонну немецких военнопленных в логове фашизма — Берлине. Они мечтали покорить советский народ, но жестоко просчитались — под ударами наших славных Вооруженных Сил гитлеровская военная машина рухнула.

Этот исторический урок должны помнить все любители военных авантюр, которые еще не перевелись в век разрядки международной напряженности. На снимке фотокорреспондента ТАСС **О. Кузьмина** изображена мощная боевая техника. Советский народ любит мир, поэтому готов защищать его любой ценой.



В Кызылском гарнизоне

Перенимая опыт старослужащ...

Младший сержант ... лий Мушталев осторо... ворачивает кольцо пр... вительной чеки, выни... ку и нажимает на ... пускового механизма. ... несколько секунд ... характерный звук сп... ханизма — мина уста... в боевое положение.

Затаили дыхание ... воины. Даже некоторые ... рослужащие, считающие ... знатоками, посерьезнее... интересом наблюдали ... ствиями младшего с... Мушталева — опытно... стера своего дела. Не ... полнял воин ответст... задания. Приходилось ... возглавлять по... команду по охране ... вы на Енисее, прод... русло подрывным спос... заледеневшем Элегест... давно за успехи в б... политической подготов... присвоено очередное ... звание...

— Кто желает повто... тановить мину? — с... командир взвода, ... ший занятие по инже... заграждениям.

Вызвались сразу ... ефрейтор Терещенок ... вой Тюренев. Правда, ... рослужащие, молодые ... ты вели себя «скромно».

Командир взвода не ... приступать к трениров... спешность в сапер... вредна. Опытный ... на примере бывалых ... показал, как устана... противотанковые и ... пехотные мины. Затем ... создан расчет из тре... век для установки ... пехотного минного ... него вошли младший ... Анатолий Мушталев, ... тор Владимир Терен... ряловой Валерий Тюре...

Когда первый ряд ... пехотного минного ... закончен, командир ... проверил правильность ... лежность установки ... коснулся рукой провод... пастяжки — раздался ... Это сработал ... учебной мины. ... взвода дал «добро» ... и вскоре они уста... минное поле.

Второе минное поле ... кавливал уже расчет, ... лепный из молодых ... Вначале они действовали ... уверенно, но потом осто... Чувство робости уступ... сто уверенности, ... свои силы. А это — ... главное в профессии ...

А. МАКСИМУ...
офи...

ФРОНТОВИКИ, НАДЕНЬТЕ ОРДЕНА!

УХОДИЛ НА ВОЙНУ СИБИРЯК...

Только что стаял снег, ушла с полян талая весенняя вода. У дороги пасся табун молодых жеребят. Их мягкие губы подбирали сухие листья, клочки неубранного прошлогоднего сена. Беспечно помахивая коротенькими хвостами, жеребята смачно хрупали корм, и в глазах у них играли веселые солнечные зайчики.

Из-за поворота дороги, что идет извилистой линией на село Буреп-Бай-Хаак, выскочил грузовик. И помчался маленький табун, сгрудился в неумелом еще галопе, высоко подбрасывая задние ноги.

— Ишь ты, разыгрелись... — Кивая на приветствие, к нам подъехал верхом на лошади человек с мужественным обветренным лицом — совхозный конюх Валентин Федорович Кустов. В седле он сидел прочно, казался моложе своих лет. И только шрам через весь лоб говорил о том, что довелось ему многое пережить в жизни.

— Вы воевали? —

— Было дело, сынок, — ответил он. И тут же перевел разговор на другую тему. — Тяжелая нынче весна, опять погода не балует. Вон как парит, всю влагу выжимает из матушки-земли, хотя и закрывают ее нынче пораньше — восемь агрегатов ходят по полям.

Шумела река Буреп под крутым берегом, скидывая с себя ледяной панцирь, весело шумели ели, и разговор тек, словно ручей.

— Призван был я из Кемеровской области. Сибиряк, одним словом, коренной. Восемнадцать едва исполнилось, и сразу мы с товарищами в военкомат пошли. Обидно было, что враг топчет землю нашу.

Обучили нас в Омске пулеметному делу, под Сталинград бросили. Назначили меня командиром отделения пулеметного взвода. Вот тут и столкнулись мы с врагом. Зима в 1943 году была на редкость суровая. Мороз там с ветром. Фашисту вовсе не по душе он. Взвод наш стоял у стен тракторного завода, насмерть стоял. А фашист перстепой днем и ночью. Грохот такой, что рядом говоришь — и ничего не слышно.

Испахали весь город. Такое, помню, зло взяло — на двоих хватит: то и дело атакуют, три зимних месяца, почитай, ни разу в землянке не спали из-за них, и скольких товарищей потеряли... Отбивали и танковые атаки. Стреляешь, а рядом падают товарищи, кровью снег обагряют. Словами не перескажешь...

Но выдохся фашист, раскис и сник. Брали мы их в плен — одеты кто во что, на голову подушки напяливали, только отверстия для глаз вырежут, на сапоги оплетки из соломы делали, обмороженные, обросшие. Довоевались, вояки...

Вот за эти-то бои и получил я две свои первые награды — медали «За отвагу» и «За боевые заслуги». Ну, а потом дальше двинулись. Много городов прошли, всех и не запомнишь. Но не забыть битву на Курской дуге. Такую массу танков увидеть пришлось — и наших, и немецких. Идет лавина тяжелая с крестами, в три ряда танки, а за ними пехота. По приказу мы прекращаем огонь, зарываемся в землю. Танки над головами проходят, а уж с пехотой по-иному разговариваем, языком пулеметов.

В рукопашную разок схватился с одним, дело до борьбы дошло. Когда уж прикончил я его, понял, что сивухой от него пахло. Для храбрости поили их.

Вскоре не повезло мне, угодил в голову немецкий осколок. Два месяца в госпитале — и снова в окопы. Вышел полк наш к Днепру в районе города Кременчуга. Река эта широкая, но тихая, не как наш Енисей. На том берегу немец стоит. Переправа разрушена. Стояли трое суток, изредка перестреливались. На четвертые сутки приказ — форсировать. Средств переправы было мало, из бортов машин делали плоты, пустые бочки из-под солярки использовали.

Переправлялись ночью, темнота, только изредка полоснет над водой очередь трассирующих пуль. Но уж как немцы заметили нас, тут было жару! Вой снарядов, грохот, взрывы. Наш плот перевернуло, на моего взвода только восемь человек до того берега добрались. Закрепились. Такой огонь на нас обрушился, пули, как дождь, вокруг, а поди ж ты — не задело. Держали оборону, пока подкрепление не подоспело. Многих наградили за эту боевую операцию, и я получил орден Красной Звезды...

Так и шел с боями на запад Валентин Кустов, гнал фашистов с советской земли. А за плечами оставались порушенные города и села России.

— Страшно видеть село, где нет изб, а только обгорелые печи да бродячие кошки. Сердце болело, и клялись мы сильнее бить варваров.

Салют Победы я услышал в Праге. Разгромили мы там последнюю группировку врага и с честью, гордостью за свою победу проехали по улицам освобожденного города. Народному ликованию и радости не было конца. Кругом улыбки, цветы, люди смеются и плачут...

До 1947 года служил Кустов, а потом, уже офицером, ушел в запас. Вернулся на родину, в Кемеровскую область, обзавелся семьей.

— В одном из госпиталей познакомился я с бойцом, тоже раненым, тувинцем по национальности. Так он звал меня к себе в Туву, что через много лет после войны припомнил я этот фронтовой разговор, решился и приехал в совхоз «Победа». Понравилось, работал бригадиром тракторной бригады. В 1968 году переехал в совхоз «Бурепский». Вот и работаю сейчас здесь конюхом, не жалуюсь. Весь табун вот этими руками вырастил.

Руки у Валентина Федоровича крепкие, мозолистые, переделавшие много военной и мирной работы. Не упускает он возможности поговорить с молодежью, поделиться с призывниками военным опытом, рассказать о боевых делах.

Живет ветеран Кустов на мирной, спасенной им земле. Выросли дети, а их у него пятеро, краше стала жизнь. И снова на земле май. Но у него в памяти не меркнут кровавые зори войны, на которой ему довелось быть простым солдатом.

В. ГОЛУБЕВ.

Борцу за мир, за идеалы коммунизма

(Окончание. Начало на 1-й стр.).

Наш народ и его славные Вооруженные Силы сыграли решающую роль в разгроме фашизма и милитаризма, на своих плечах вынесли основную тяжесть войны. Немеркнущий подвиг советского народа, совершенный в грозные годы Великой Отечественной войны, будет жить вечно в памяти благодарного человечества!

Мне приятно сообщить вам, что Указом Президиума Верховного Совета СССР Генеральному секретарю ЦК нашей партии, Председателю Совета обороны СССР Леониду Ильичу Брежневу присвоено высокое воинское звание Маршала Советского Союза. В этом нашли свое признание заслуги товарища Брежнева как выдающегося стратега и организатора обороны нашей страны.

На всех постах он очень многое сделал и делает для укрепления обороноспособности нашего государства, для пресечения происков агрессивных кругов империализма и упрочения всеобщего мира.

Высоко оценив огромный вклад Леонида Ильича в предотвращение военной опасности, прогрессивная общественность по праву удостоила его международной Ленинской премии мира и золотой медали им. Жолио-Кюри.

Весь исторический опыт убедительно подтверждает жизненность и плодотворность ленинского внешнеполитического курса нашей партии, советской Программы мира — неуклонно осуществляемых Центральным Комитетом, его Политбюро во главе с Генеральным секретарем ЦК товарищем Брежневым.

Мы с полным правом можем сказать: прочный, справедливый мир на земле и имя Леонида Ильича Брежнева — неотделимы!

Глубоко символично, что граждане герою сооружают бронзовый бюст на его родине. Этим как бы подчеркивается, что родная земля, народ вырастили героя, отмечается и плодотворная связь, которая легла в основу прекрасной легенды об Антее, черпавшем все новые и новые силы у матери-земли.

Леонида Ильича всегда связывали и связывают с народом глубокие и кровные узы. На всех крутых поворотах истории нашей страны он неизменно был на передовой, на самых ударных участках.

Страна строила и училась в годы первых пятилеток — мудро работал и отлично учился молодой коммунист Брежнев.

Родина позвала на смертный бой с врагом — и ушел добровольцем на фронт комиссар Брежнев, до конца выполнив свой солдатский и партийный долг.

Народ возрождал из руин разрушенное войной народное хозяйство, поднимал целинные и залежные земли — и Леониду Ильичу доверяется работа огромной важности и ответственности.

Куда бы ни посылала партия товарища Брежнева, какие бы сложные и масштабные задачи ни приходилось ему решать, везде и всюду его отличали беззаветная преданность интересам трудового народа, непоколебимая верность принципам пролетарского интернационализма, великому делу Ленина.

Многое связано с его именем и на славной приднепровской земле. На глазах многих, кто присутствует на этом митинге, складывалась трудовая и партийная биография товарища Брежнева. Здесь он возглавлял партийные организации двух крупнейших областей — Днепропетровской и Запорожской.

«Много лет, — вспоминает Леонид Ильич, — я проработал на Украине, сражался на ее земле в дни войны и, как и другие русские люди, хорошо знаю замечательные качества украинского народа и полюбил его искренней, сыновней любовью».

Самые горячие чувства питает Леонид Ильич Брежнев к днепродзержинцам, к родному городу — городу своего детства, горячей комсомольской юности и дерзновенной большевистской молодости. Жителям вашего города хорошо известно, что на Дзержинке трудились сам Леонид Ильич, его дед, отец, брат, сестра, одним словом, целая рабочая династия металлургов, которая отдала заводу почти 100 лет самоотверженного труда.

Встретившись в канун Первомая с рабочими автозавода ЗИЛ, Леонид Ильич тепло вспомнил о начале своей трудовой жизни в большом рабочем коллективе Дзержинки, о своих старых товарищах-рабочих, давших ему первую профессию, учивших сложной науке жизни, показавших силу и духовную красоту человека труда. «Такие университеты, — подчеркнул Леонид Ильич, — не забываются».

Орденоносный Днепродзержинск нередко называют «городом стали», он с гордостью носит имя «железного Феликса» — и люди в нем рождаются сильные духом, выковывая в рабочей среде несгибаемую волю, получая на всю жизнь настоящую закалку.

Рабочий класс Днепродзержинска всегда был силен своей высокой сознательностью, организованностью и сплоченностью. Эти его лучшие качества проявились в жарких революционных схватках, в высоком порыве освобожденного труда, в невиданном героизме военных лет.

Замечательные революционные, боевые и трудовые традиции нашего народа, сказал В. В. Щербицкий, достойно приумножаются вашими сегодняшними успехами, новыми патриотическими начинаниями.

В авангарде социалистического соревнования ныне идет славная гвардия труда — металлурги завода им. Дзержинского член ЦК Компартии Украины, Герой Социалистического Труда Сергей Федорович Гладкий и Григорий Васильевич Медяник, делегат XXV съезда КПСС аппаратчица производственного объединения «Азот» Екатерина Николаевна Бовть, Герой Социалистического Труда строитель Иван Никитович Чабан, делегаты XXV съезда Компартии Украины бригадир аппаратчиков Приднепровского химзавода Иван Петрович Бирюков и аппаратчик коксохимзавода им. Орджоникидзе Егор Иванович Слупский; швея объединения им. Чубаря Надежда Павловна Петровская, бригадир формовщиков вагоностроительного завода им. газеты «Правда» Алексей Иванович Пыщняк и многие другие.

Их труд, труд всех днепродзержинцев, братская взаимопомощь народов нашей страны делают еще краше ваш привольно раскинувшийся на берегах седого Славутича замечательный город, который олицетворяет собой сегодняшний расцвет Советской Украины.

Благотворными идеями XXV съезда партии пронизана ныне вся наша жизнь. В них — заряд огромной созидательной силы, который приводит в действие могучую энергию народа.

Съезд еще раз подтвердил, указал В. В. Щербицкий, что политический курс нашей партии базируется на прочном фундаменте марксистско-ленинского учения, всесторонне учитывает и наши высшие цели, и наши реальные возможности. Это — курс на укрепление экономического, социального и духовного потенциала страны, на дальнейшее повышение благосостояния трудящихся. Это — курс на всемерное упрочение позиций мирового социализма, мира и безопасности, дружбы и сотрудничества народов. Это — неуклонный ленинский генеральный курс нашей партии на построение коммунистического общества, во имя торжества бессмертных идей Маркса—Энгельса—Ленина.

Глубоко осознавая это, трудящиеся нашей республики, как и весь советский народ, единодушно одобряют и активно поддерживают внутреннюю и внешнюю политику нашей партии и государства.

Рабочий класс Советской Украины делает все, чтобы досрочно выполнить задания первого года десятой пятилетки. Дружно и организованно ведут весенне-полевые работы труженики села. Все это вселяет твердую уверенность, что предначертания XXV съезда партии будут успешно воплощены в жизнь.

Нет сомнения, что трудящиеся вашего города и Днепропетровской области также приложат все усилия, чтобы с честью выполнить свои планы и социалистические обязательства.

Это будет достойным подарком Родине, замечательным подарком земляков Генеральному секретарю ЦК КПСС.

В заключение от имени участников митинга, коммунистов, всех трудящихся Советской Украины В. В. Щербицкий пожелал Леониду Ильичу Брежневу крепкого здоровья, неиссякаемой энергии, новых свершений в его благородной, глубоко гуманистической деятельности во имя торжества коммунизма, мира и прогресса.

На трибуне — ветеран партии тов. **С. С. Смирнов.** Сегодняшнее торжество, сказал он, это еще одно свидетельство горячей всенародной признательности Леониду Ильичу, выдающемуся деятелю нашего времени, за его неутомимый, титанический труд во имя мира на земле, во имя процветания любимой социалистической Отчизны, за ратный подвиг в годы войны.

Мне, как и другим ветеранам завода имени Дзержинского, посчастливилось лично знать **Леонида Ильича,** работать с ним, непосредственно ощутить, какой это замечательный, чуткий человек, умелый, требовательный и заботливый руководитель.

С. С. Смирнов рассказал о начале жизненного и трудового пути в этом городе товарища Л. И. Брежнева, чья биография характерна для деятеля нового типа нашей советской эпохи.

Ветеран партии напомнил, что здесь, в Днепродзержинске, товарищ Л. И. Брежнев в 1931 году вступил в Коммунистическую партию.

Будучи заместителем председателя исполкома городского Совета депутатов трудящихся, Леонид Ильич много сил отдавал развитию нашего **пролетарского города,** улучшению условий труда и быта металлургов, химиков, строителей, **отметил** С. С. Смирнов. **За организацию** многих добрых дел ему и поныне благодарны днепродзержинцы.

Мы, сказал в заключение С. С. Смирнов, испытываем огромную радость за нашу партию, под руководством которой советские люди добились величайших в истории свершений, за Центральный Комитет и его Политбюро во главе с товарищем Леонидом Ильичом Брежневым.

Выступает горновой завода имени Дзержинского, Герой Социалистического Труда тов. **С. Ф. Гладкий.** Многотысячная рабочая семья Дзержинки воспитала, закалила и выдвинула из своих рядов многих командиров советской индустрии, ученых, партийных работников, государственных деятелей, сказал он. Первым среди них мы называем Генерального секретаря ЦК нашей ленинской партии товарища Леонида Ильича Брежнева.

Мы, советские рабочие, знаем, какая огромная ответственность за судьбы миллионов людей, за судьбу нашей Родины возложена на Центральный Комитет КПСС, Политбюро ЦК во главе с Леонидом Ильичом Брежневым. Поэтому мы так горячо, так единодушно одобряем и поддерживаем их неутомимую деятельность.

Мне хорошо запомнились проникновенные слова Леонида Ильича с трибуны съезда о людях труда: «Каждое утро десятки миллионов людей начинают свой очередной, самый обыкновенный рабочий день... Они, наверное, не думают о величии своих дел. Но они, именно они, выполняя предначертания партии, поднимают Советскую страну к новым и новым высотам прогресса». Сколько тепла и глубокого уважения к труженику в этих словах Генерального секретаря ЦК КПСС!

Решения исторического съезда партии прочно вошли в наши сердца. Мы живем заботой о выполнении намеченных им планов, претворяем их в конкретные дела, стараясь проявить при этом творческий подход, личную инициативу. **Как коммунист и** рабочий, заявил С. Ф. Гладкий, от имени рабочего класса Днепродзержинска заверяю ленинский Центральный Комитет, лично Леонида Ильича Брежнева, что каждый из нас сделает все, чтобы выполнить планы, намеченные XXV съездом КПСС.

Земледельцы Днепропетровщины, как и все советские люди, сказала управляющая отделением овощеводов совхоза «Днипро», Герой Социалистического Труда тов. **М. И. Половинка,** знают Леонида Ильича Брежнева, как великого труженика нашей славной партии, партии коммунистов, знают как мужественного солдата.

Сегодняшнее торжественное событие — это не просто чествование прославленного земляка. Это и красноречивое проявление благодарности советских людей родной Коммунистической партии и Генеральному секретарю ЦК КПСС за мирную жизнь и творческий труд под ясным небом, за то, что ведут они нас широкой дорогой народного счастья к ясным вершинам коммунизма.

Сельские труженики, заявила М. И. Половинка, безгранично благодарны Центральному Комитету, Политбюро, Генеральному секретарю ЦК КПСС товарищу Леониду Ильичу Брежневу за повседневную, поистине ленинскую заботу о них, за мудрое руководство сельским хозяйством. Мы учимся у Леонида Ильича по-ленински работать, бороться и побеждать.

Ректор индустриального института тов. **В. И. Логинов** отметил, что этот вуз стал настоящей кузницей кадров — идейно зрелых, политически закаленных и технически грамотных командиров промышленного производства. Особую гордость, подчеркнул он, вызывает у нас то, что в стенах нашего института воспитывался и получил диплом инженера Генеральный секретарь ЦК КПСС товарищ Леонид Ильич Брежнев.

По поручению коллектива института В. И. Логинов пожелал Леониду Ильичу доброго здоровья, долгих лет жизни и новых свершений в его великом и благородном труде на благо советского народа и всего прогрессивного человечества.

От имени преподавателей вуза ректор заверил, что они и впредь будут воспитывать студенческую молодежь на славных революционных, боевых и трудовых традициях старшего поколения, в духе беспредельной преданности идеалам коммунизма.

Выступает аппаратчица производственного объединения «Азот», делегат XXV съезда КПСС тов. **Е. Н. Бовть.** На всей планете, сказала она, Леонид Ильич пользуется огромным авторитетом. Этот авторитет он заслужил своим самоотверженным трудом, большим личным вкладом в дело коммунистического строительства, укрепления мира, своей неустанной заботой о человеке труда, его благосостоянии и всестороннем развитии.

Рассказав об успехах объединения, аппаратчица отметила, что в их коллективе немало тружеников, которые идут в авангарде социалистического соревнования, ведут общественную работу, много сил отдают воспитанию подрастающей смены. Большой заботой государства окружены у нас женщины-матери и дети, подчеркнула она. На эту заботу мы отвечаем самоотверженным трудом. Стремимся воспитать наших сыновей и дочерей настоящими советскими людьми, пламенными патриотами Родины.

Я мать двоих детей, продолжала Е. Н. Бовть. Старший сын служит в рядах Советской Армии, охраняет мир, завоеванный в годы Великой Отечественной войны, участником которой был Леонид Ильич. Для нас нет ничего дороже мира, мирного труда на благо любимой Родины. Огромное спасибо родной Коммунистической партии, лично Леониду Ильичу Брежневу за все, что они делают во имя мира и счастья народов.

Майор в отставке, бывший воин 18-й армии тов. **А. Д. Куценко** сказал: мне выпало большое счастье — я давно лично знаю Леонида Ильича Брежнева. Познакомился с ним в 1933 году — вместе учились в металлургическом институте. Уже тогда проявились незаурядные способности Леонида Ильича, его талант организатора, партийного вожака, чуткого товарища. Он умел сплотить людей, мобилизовать их на решение больших и сложных дел. Вместе с Леонидом Ильичом мы проходили действительную военную службу в Забайкальском военном округе.

Помню первые трудные месяцы Великой Отечественной, ожесточенные бои под Туапсе. Наши войска ценой огромных усилий преградили врагу путь в Закавказье. Советские бойцы и командиры сражались до последнего дыхания, проявляли массовый героизм. Во всех частях и подразделениях усилился приток заявлений желающих вступить в ряды ленинской партии. И я горжусь тем, что партийный билет в то суровое время вручил мне товарищ Леонид Ильич Брежнев, который был начальником политотдела 18-й армии.

От тех огненных рубежей далек был путь до нашей великой победы. Через тысячи боев и потерь пролег он. Но мы свято верили в этот светлый день, ибо эту веру вселяли в нас коммунисты, политработники — такие, как Леонид Ильич Брежнев. Бойцы и командиры уважали его за выдержку и спокойствие, умение ориентироваться в сложнейшей боевой обстановке, уловить настроение людей, поднять их боевой дух, вдохновить на подвиг. Он был замечательным представителем славной плеяды комиссаров.

В моей памяти навсегда запечатлелся также день, когда Леонид Ильич вручил мне боевой орден Красной Звезды. Такое не забывается!

Мы, ветераны войны, от всей души поздравляем Леонида Ильича с присвоением ему высокого воинского звания Маршала Советского Союза.

Личные впечатления от общения с Леонидом Ильичом, подчеркнул А. Д. Куценко, дают мне право с полным основанием сказать, что он сочетает в себе лучшие качества представителя рабочего класса, мудрость партийного руководителя, отличающегося обаянием, простотой и скромностью, чуткостью и отзывчивостью.

Вместе со всеми советскими людьми мы, бывшие фронтовики, выражаем сердечную благодарность Коммунистической партии, Политбюро ЦК КПСС, лично товарищу Леониду Ильичу Брежневу за громаднейший вклад в дело сохранения мира на земле.

Нам, молодым, не пришлось испытать лишений и трудностей, выпавших на долю старших поколений, сказала на митинге учащаяся Днепродзержинского металлургического техникума комсомолка **Галина Калентеева.** Но советская молодежь хорошо знает историю, свято бережет и умножает великие завоевания народа.

Я учусь в техникуме, директором которого в тридцатые годы был Леонид Ильич. Стенды нашего музея, воспоминания ветеранов свидетельствуют о том, как много он сделал для развития нашего учебного заведения, подготовки кадров металлургов, в которых в то время так нуждалась страна. А еще музейные фотографии напоминают нам о том, как изменились наше учебное заведение, наш город, страна за этот небольшой для истории период.

Теперь каждый молодой человек после окончания школы может избрать себе любимую работу, продолжить образование. И мы безмерно благодарны за эту отеческую заботу родной партии и Советскому правительству, лично Леониду Ильичу Брежневу, который на XXV съезде КПСС назвал советскую молодежь ленинский комсомол надежным помощником, боевым резервом партии. Эту высокую оценку мы постараемся оправдать отличной учебой и ударным трудом.

Слово предоставляется тов. **А. Ф. Ватченко.** Он сказал: открытие бронзового бюста Героя Советского Союза, Героя Социалистического Труда Леонида Ильича Брежнева в Днепродзержинске, где он родился, рос и мужал, прошел первую рабочую закалку и стал активным коммунистом, — большое, историческое событие для всего Приднепровья.

Это событие искренне радует и глубоко волнует коммунистов, всех трудящихся области, многие из которых хорошо знают Леонида Ильича еще с той поры, когда он плечом к плечу с рабочими и колхозниками трудился над выполнением заданий первых пятилеток, когда в первые дни Великой Отечественной войны ушел, вместе с другими партийными работниками, на фронт с поста секретаря Днепропетровского областного комитета партии и до самой победы боролся с ненавистным врагом.

Живы в памяти и те целинные послевоенные годы, когда Леонид Ильич, возглавляя Днепропетровскую областную партийную организацию, вложил много сил и труда для того, чтобы с братской помощью всех народов нашей страны в короткий срок восстановить из руин заводы, фабрики, шахты, испепеленные фашистами города и села.

Организаторский талант товарища Л. И. Брежнева как политического и государственного деятеля с особой силой раскрылся на высоком посту Генерального секретаря ЦК КПСС, продолжал А. Ф. Ватченко. Обладая большим жизненным опытом, он неустанно трудится над укреплением Коммунистической партии и Советского государства. При его непосредственном участии разработаны и осуществляются важнейшие мероприятия по развитию ленинских норм партийного и государственного строительства, стратегия интенсификации промышленного производства и крутого подъема сельского хозяйства, роста всей экономики страны во имя дальнейшего повышения благосостояния советского народа.

Являясь Председателем Совета обороны СССР, Леонид Ильич проявляет постоянную заботу о том, чтобы Вооруженные Силы Советского Союза и впредь были надежным стражем мирного труда советского народа, оплотом всеобщего мира. Ярким свидетельством всенародного признания заслуг товарища Л. И. Брежнева на этом высоком посту является присвоение ему воинского звания Маршала Советского Союза.

Для коммунистов, для сотен миллионов людей всех континентов, продолжал первый секретарь обкома партии, имя товарища Л. И. Брежнева стало олицетворением непоколебимого ленинца, последовательного интернационалиста, активного поборника дела мира и прогресса. Его неутомимая деятельность является для всех нас вдохновляющим примером беззаветного служения Родине, великому делу партии Ленина.

А. Ф. Ватченко выразил сердечную благодарность создателям бронзового бюста товарища Л. И. Брежнева.

Рассказав о задачах, которые решают сейчас коммунисты, все трудящиеся области, А. Ф. Ватченко заверил Центральный Комитет КПСС, лично Леонида Ильича Брежнева в том, что двухсотдвадцатитысячная областная партийная организация, все трудящиеся Днепропетровщины будут и впредь надежной опорой партии, сделают все, чтобы с честью выполнить исторические предначертания XXV съезда КПСС.

С большим подъемом участники митинга, который вылился в яркую демонстрацию единства партии и народа, верности коммунистическим идеалам, приняли приветственное письмо Центральному Комитету Коммунистической партии Советского Союза, Генеральному секретарю ЦК КПСС товарищу Леониду Ильичу Брежневу. «С именем партии, — говорится в письме, — связаны важнейшие наши свершения в коммунистическом строительстве, положительные сдвиги на мировой арене. Как и все советские люди, мы душой и сердцем одобряем и горячо поддерживаем ленинскую внутреннюю и внешнюю политику родной партии, отмечаем ваш, Леонид Ильич, огромный личный вклад в ее разработку и осуществление. Пламенный коммунист, выдающийся политический деятель — представитель славной плеяды руководителей ленинского типа, вы снискали глубочайшее признание и уважение коммунистов, всего советского народа, всех честных людей планеты».

Участники митинга заверили Центральный Комитет КПСС, Политбюро, лично Леонида Ильича Брежнева в том, что трудящиеся Днепродзержинска внесут достойный вклад в успешное выполнение заданий десятого пятилетнего плана, в укрепление экономической и оборонной мощи страны.

(ТАСС).

Отдел официальной информации

В постоянных комиссиях Верховного Совета Тувинской АССР

На днях состоялись заседания некоторых постоянных комиссий Верховного Совета Тувинской АССР.

Планово-бюджетная комиссия заслушала сообщения управляющих оптовых баз — «Тостекстильторга» Л. Ф. Хрипунову и «Росторгодежда» Л. В. Гуркову — о выполнении обязательств перед бюджетом. Комиссия отметила, что обе эти базы не используют в полной мере резервы улучшения снабжения торговли населении республики. Базой «Росторгодежда», например, не выполнен план реализации трикотажа и чулочно-носочных изделий, а также поставок головных уборов и меховых-шубных изделий. Особенно неудовлетворительно работали с базы трикотажные изделия Кызылским облторгом, Каа-Хемским, Баян-Хемчикским и Пий-Хемским райпо.

Комиссия рекомендовала оптовым базам, Министерству торговли республики и Тувпотребсоюзу принять меры к более оперативному решению вопросов о своевременной и полной поставке товаров предприятиям розничной торговли.

Комиссия по промышленности и строительству рассмотрела вопрос об улучшении качества продукции, выпускаемой предприятиями управлений промышленности строительных материалов и топливной промышленности.

Комиссия установила, что на предприятиях указанных управлений крайне недостаточно ведется работа по улучшению качества выпускаемой продукции. Только за четыре месяца Кызылским кирпичным заводом произведено 55 процентов нестандартного кирпича. Кызыл-Мажалыкский кирпичный завод производит большое количество кирпича с включениями щебня. Зачастую в дальние районы кирпич транспортируется навалом и в пути превращается просто в мусор.

Не уделяется должного внимания качеству продукции и на предприятиях управления топливной промышленности. Много еще нареканий на качество угля. Царушения ГОСТов допускаются Улуг-Хемским леспромхозом, который постоянно завышает сортность пилопродукции и круглого леса, не ликвидирован обсчет потребителей.

Комиссия обратила серьезное внимание руководителей управлений промышленности строительных материалов и топливной промышленности на факты нарушений подведомственными им предприятиями технологий производства продукции, допускаемого брака в работе и рекомендовала повысить ответственность работников предприятий за улучшение качества и повышение роли стандартов.

Серьезные недостатки отметила **комиссия по торговле, общественному питанию и бытовому обслуживанию населения** при рассмотрении вопроса о выполнении постановления Совета Министров Тувинской АССР от 8 сентября 1972 года «О мероприятиях по развитию сети столовых в общеобразовательных школах, высших и средних специальных учебных заведениях и профтехучилищах». Было отмечено, что министерства торговли, просвещения республики и правление Тувпотребсоюза не проявили должной заботы об улучшении обслуживания учащихся школ, училищ, техникумов и студентов вузов горячим питанием, тем самым не выполнили упомянутого постановления. Комиссия обратила серьезное внимание руководителей министерств, потребсоюза, исполнительных комитетов Кызылского городского и районных Советов депутатов трудящихся на неудовлетворительное обеспечение продуктами питания школьных и студенческих столовых и буфетов. В большинстве школьных буфетов бедный ассортимент продуктов, в школах Тес-Хемского, Эрзинского, Дзун-Хемчикского и других районов отсутствуют горячие завтраки. Буфет в педагогическом институте работает с перебоями. Во многих буфетах и столовых наблюдается неудовлетворительное санитарное состояние, технологическое оборудование в неисправности. Не организован контроль за работой столовых и буфетов со стороны общественных самодеятельных организаций.

Комиссия рекомендовала исполкомам Кызылского городского и районных Советов депутатов трудящихся, а также соответствующим министерствам и ведомствам принять неотложные меры по улучшению питания учащихся общеобразовательных школ, профессионально - технических училищ, техникумов и студентов вузов.

О руководстве культурно-просветительными учреждениями в Пий-Хемском районе на заседании **комиссии по народному образованию и культуре** доложил председатель исполкома районного Совета тов. Дамчай.

Комиссия по здравоохранению, социальному обеспечению и спорту рассмотрела вопрос о состоянии и мерах улучшения медицинского обслуживания детей и женщин в Улуг-Хемском районе. С докладом на заседании выступил главный врач этого района тов. Куулар.

В работе постоянных комиссий Верховного Совета Тувинской АССР приняли участие руководители соответствующих министерств, управлений и ведомств республики, а также ответственные работники Совета Министров и Президиума Верховного Совета Тувинской АССР.

За рубежом

Заявление Всемирного Совета мира

ХЕЛЬСИНКИ, 7 мая. (ТАСС). Всемирный Совет Мира призвал положить конец иностранному вмешательству во внутренние дела Ливана, и в частности со стороны Соединенных Штатов. Такие действия угрожают единству страны и подрывают усилия, прилагаемые с целью достижения мирного и демократического урегулирования.

В опубликованном здесь заявлении Всемирный Совет Мира указал, что цель принимающего широкие масштабы иностранного вмешательства состоит в укреплении правых элементов, в ликвидации палестинского движения Сопротивления и нанесении удара по демократическим и прогрессивным силам Ливана.

«Ливанский народ имеет право решать свои проблемы без вмешательства извне. Определение характера демократических преобразований в стране и реорганизация политических и экономических институтов Ливана является исключительно делом самого ливанского народа», — подчеркивается в заявлении.

В интересах всех стран

НЬЮ-ЙОРК, 8 мая. (ТАСС). Здесь завершила работу 4-я сессия третьей конференции ООН по морскому праву. Почти два месяца представители около 150 стран обсуждали вопросы, связанные с выработкой Международной конвенции по морскому праву.

На заключительном заседании третьей конференции достигнуто согласие о проведении очередной пятой сессии конференции ООН по морскому праву в Нью-Йорке в период со второго августа по 17 сентября 1976 года.

Подводя итоги работы сессии, руководитель советской делегации заместитель министра иностранных дел СССР С. П. Козырев в беседе с корреспондентом ТАСС сказал: конечно, остается еще много сложных и нерешенных проблем. Сохраняются еще довольно серьезные расхождения в позициях различных групп государств. Все это потребует от участников конференции новых больших усилий в их дальнейшей работе. Важно, однако, то, что большинство государств в ходе сессии проявило понимание необходимости решения узловых вопросов использования Мирового океана в интересах укрепления международного сотрудничества и обеспечения мира на морях.

Подготовка к конференции коммунистов Европы

БЕРЛИН, 7 мая. (ТАСС). С 4 по 6 мая 1976 года здесь состоялось заседание редакционной комиссии по подготовке конференции коммунистических и рабочих партий Европы.

Участники заседания продолжили обсуждение проекта документа конференции коммунистических и рабочих партий Европы. Заключительное заседание комиссии состоится в начале июня.

Редакционная комиссия договорилась о созыве конференции коммунистических и рабочих партий Европы в Берлине в ближайшее время.

Заседание редакционной комиссии проходило в братской коммунистической атмосфере.

Голос французской общественности

ПАРИЖ, 7 мая. (ТАСС). Государственный секретарь США Г. Киссинджер, который прибыл сюда по пути из Африки в США, имел сегодня встречу с президентом Франции В. Жискар д'Эстэном. Как здесь указывают, во время беседы обсуждались вопросы американо-французских отношений, а также международное положение и, в частности, итоги поездки Киссинджера по странам Африки.

Визит государственного секретаря США в Париж проходит на фоне протестов французской общественности против вмешательства Соединенных Штатов во внутренние дела Франции. Этот протест вызвали высказывания руководителей США о том, что они против возможного участия компартий в правительствах Франции и ряда других стран Западной Европы, намеки на то, что США «не оставят этого без последствий».

Как раз накануне приезда Киссинджера председатель комиссии по иностранным делам национального собрания, бывший премьер-министр Франции М. Кув де Мюрвиль, выступая в парламенте, подверг критике попытки США вмешиваться в то, что является неотъемлемым суверенным правом западноевропейских стран. Мы не согласимся с таким вмешательством, заявил Кув де Мюрвиль.

Французская компартия опубликовала заявление, в котором решительно протестует против действий Соединенных Штатов. Киссинджер, говорится в заявлении, дошел до того, что отрицает за французским народом право свободно решать вопрос о своем правительстве и угрожает репрессиями в случае, если народ изберет правительство левых сил с участием коммунистов. Это совершенно недопустимое вмешательство во внутренние дела Франции, подчеркивается в заявлении ФКП.

Евгений АНТУФЬЕВ.

ЛИЦА

Вы силу дали мне.
Себя не обманули;
Чтоб мир был на земле
В атаку шли, под пули,

Ветра хлестали вас
По загорелым лицам.
И ухавший фугас
Для вечности был блицем.

Я видел тот плакат,
Тот моментальный снимок,
В атаку где комбат
Зовет неповторимо.

Я помню лица те,
Знакомые тем более,
Что силу дали мне
И летопись История.

Наши интервью

ПРИЯТНОГО ОТДЫХА

КЫЗЫЛСКИЙ парк культуры и отдыха имени Гастелло открыл новый сезон. Накануне его открытия наш корреспондент встретился с директором парка К. П. Воронковым и попросил его ответить на ряд вопросов.

— Константин Петрович, что нового увидят посетители парка в наступившем сезоне?

— Нами приобретен аттракцион «Ветерок». Это карусель, вращающаяся с помощью пропеллеров. И еще одна новинка — аттракцион «Сатурн». Это — шар и вокруг него кольцо из полой трубы. В «кольце» оборудованы 20 мест для самых маленьких «космонавтов». Оба аттракциона абсолютно безопасны. Их по нашему заказу изготовил коллектив Енисейского завода.

В Зеленом театре полностью заменен пол, устанавливаются новые скамейки. Будет переоборудована и сцена. Наполовину обновится и наглядная агитация.

— Чаще всех посещает парк молодежь. Как будет организован ее культурный отдых?

— Обновлен репертуар танцев. Работает школа бальных танцев. Учить юношей и девушек танцевать будут три раза в неделю квалифицированные балетмейстеры.

До сих пор спортплощадки парка не имели постоянного хозяина. Отныне все они переданы в наше ведение. Мы планируем специально для подростков организовать секции баскетбола, волейбола, городков. Ну, а любители покататься на лодке тоже будут не в обиде — вместо 35 лодок стало 50.

Намечено проведение вечеров дружбы, поэзии, встреч трех поколений, выпускников школ, техникумов. Второй год в парке будет работать городской лекторий.

— Ваши пожелания посетителям парка?

— Гостям мы рады, для того парк и создан, чтобы каждый мог найти для себя приемлемый вид развлечения и отдыха. Наш парк — уникален, это благо, данное нам природой, и его надо беречь. Давайте меньше засорять его. А то иной раз идешь по тропинкам и смотреть неприятно: битое стекло, бумага, мусор. Мы удвоили количество урн на аллеях, на перекрестках. Хорошо было бы, если бы каждый посетитель парка стал его настоящим хозяином. Но это — частности. Милости просим в парк имени Гастелло! Желаем приятного отдыха.

ДЕБЮТ СТУДИЙЦЕВ

В начале этого года в кызылских школах появились объявления об открытии молодежного народного театра-студии. Записалось 30 школьников и учащихся автодорожного техникума. И вот на днях состоялся дебют студийцев: в Доме пионеров показана премьера спектакля «Второе апреля» по рассказу И. Зверева.

Руководитель студии, он же режиссер спектакля, артист Тувинского музыкально-драматического театра В. Н. Ласточкин рассказывает:

— Наша студия «Поиск» создана по примеру подобной же молодежной студии в Москве. Сейчас мы закончили свою первую большую работу — музыкальную эксцентриаду «Второе апреля». Спектакль поднимает тему дружбы, уважения к человеческому достоинству. После этого спектакля мы планируем поставить «Комсомольскую ораторию» по роману Н. Островского «Как закалялась сталь», а затем начнем готовить агитспектакль «Пирамиды 20-х годов».

— Кроме того, — добавляет музыкальный руководитель студии А. А. Баранов, — скоро у нас в «Поиске» будет создан вокально-инструментальный ансамбль. И мы начнем работу над спектаклем «Зримая песня». Он будет состоять из театральных песен. Планы, как видите, большие. Для их осуществления нам нужны поющие, танцующие, любящие театр юноши и девушки, и мы приглашаем всех юных любителей этого искусства попробовать свои силы.

Первый спектакль. Сколько было волнений и переживаний, какой радостью светились глаза ребят, когда из зала раздавались громкие аплодисменты благодарных зрителей.

А что говорят о «Поиске» сами ребята.

А. Кокорин (школа № 7):

— Спектакль является как бы продолжением нашей школьной жизни, он очень близок нам.

А. Пантелеев (автодорожный техникум):

— Очень волновались. Ведь это наш первый спектакль...

Г. Железкина (школа № 11):

— Мы быстро подружились. И очень благодарны своим руководителям за создание студии, за кропотливую работу с нами. Ведь именно в студии нам открылась дверь в искусство.

Сделан лишь первый шаг. Впереди у «Поиска» — новые спектакли. Хочется пожелать студии творческих удач.

И. ВОЛОШИНА.



На снимке: сцена из спектакля театра-студии «Поиск» по рассказу И. Зверева «Второе апреля».

Фото Ю. Косарькова.

СПОРТ · СПОРТ · СПОРТ

Валерий Борзов: ВЫБОР ЦЕЛИ

Олимпиада обладает особой привлекательностью для спортсменов. Раз в четыре года, соревнуясь с лучшими атлетами, можно не только завоевать титул олимпийского чемпиона, который сохраняется навечно, но и утвердиться в звании сильнейшего в мире. Именно этим объясняется резкий скачок результатов в олимпийском сезоне, стремительный взлет многих молодых, порой дотоле не известных спортсменов.

Не исключение и нынешний легкоатлетический сезон. Уже в конце марта один из известнейших американских спринтеров Стив Уильямс пробежал стометровку за 9,9 сек, повторив мировой рекорд (по ручному секундомеру). Неделей позже Уильямса «повторил» его 18-летний соотечественник Харви Гланс. Потом секунды, близкие к рекордным (10,0—10,1), посыпались на американских стадионах, как из рога изобилия.

Что это, своеобразная «психическая атака» на будущих олимпийских соперников, попытка утверждения «авторитета» бегунов США? С этого вопроса начали мы беседу с двукратным олимпийским чемпионом в спринте Валерием Борзовым.

— Американские спринтеры «стремительно» начали сезон, это лишний раз доказывает, что они будут основными претендентами на медали Олимпиады в спринте.

— Сейчас мировой рекорд — 9,9 — принадлежит сразу 8 спортсменам. Не считаете ли вы, что он «устарел» и в самое ближайшее время будет побит?

— Вполне возможно, что очень скоро кто-нибудь пробежит стометровку за 9,8 (по ручному хронометру). Но в наш век стремительных скоростей и совершенной техники ручной хронометраж выглядит анахронизмом. При ручном хронометрировании слишком многое зависит от причин субъективных, поэтому в столь скоротечном виде легкой атлетики, как спринт, давно пора переходить на беспристрастное судейство — машинное, электронное.

— Кстати, это отлично понимают и американские специалисты. Легендарный Джесси Оуэнс еще в 1933 году установил рекорд для школьников в беге на 100 ярдов — 9,4 сек. Позже, уже будучи студентом, повторил его. А когда Оуэнса спросили, какова разница между первым и вторым рекордом, он ответил: школьник Оуэнс проиграл бы Оуэнсу-студенту около 4-х ярдов. Приводя этот пример, американский специалист Берт Нельсон утверждает: результаты разных спринтеров можно сравнивать только тогда, когда они выступают вместе, стартуя с автоматических колодок, соединенных со стартовым пистолетом и секундомером, который останавливается фотоэлементом на финише.

— Как проходит ваша подготовка к Олимпиаде?

— Я вполне удовлетворен итогами прошедшей зимы. Проделанная в подготовительном периоде работа позволила мне выйти на качественно новый уровень по сравнению с олимпийским 1972 годом. Насколько верен избранный нами с тренером Валентином Васильевичем Петровским путь — покажут контрольные старты в середине мая. Впервые нынешним летом выйду на беговую дорожку 29—30 мая в матче с командой ФРГ.

— Сколько раз вы намереваетесь стартовать до Монреаля и не собираетесь ли «откатать» полностью олимпийскую программу (т. е. 100 м, 200 м и 4×100 м)?

— Навряд ли выступлю на Олимпиады более чем в двух соревнованиях. Опыта у меня достаточно, да и с предполагаемыми соперниками знаком неплохо. Что касается олимпийской «репетиции», то возможно, проведу ее на первенстве Советского Союза в Киеве 22—24 июня.

— Каковы олимпийские шансы европейских спринтеров, в частности, молодого спортсмена из ГДР Юргена Рая, показывавшего время «быстрые секунды»?

— Оценивать силу европейских бегунов рано: в нынешнем сезоне они практически еще не стартовали. Так, например, пока не выступал известный итальянский спринтсмен Пьетро Меннеа, которого я считаю одним из сильных соперников. Относительно Рая, блеснувшего высокими результатами, заметить, что этому молодому, безусловно, талантливому спортсмену нужно еще зарекомендовать себя в условиях жесткой международной конкуренции.

— Вам, мы знаем, удавалось быть «единым в двух лицах» — напряженно тренируясь, готовясь отстаивать честь олимпийского чемпиона, вы работаете над кандидатской диссертацией, посвященной проблемам спринта. Как продвигается ваша научная работа и не мешает ли она олимпийской подготовке?

— Конечно, трудно совмещать занятия спортом с серьезной научной работой. Сейчас, более сейчас, когда тренируюсь особенно много и напряженно. Тем не менее уже полностью закончил экспериментальную часть диссертации. Но, «налегая» на науку, стараюсь не забывать пословицу о «двух зайцах». Сегодня я «нацелен» на Монреаль.

Б. БУХОВЦЕВ,
Т. КОЗЛОВА,
корр. ТАСС.

СПАСИБО ЗА СЧАСТЬЕ

Юные и убеленные сединой люди, парадные платья и строгие костюмы с геройским сиянием боевых орденов и медалей... Два поколения, «роковых» сороковых и безоблачных семидесятых годов, напряженно вглядываются в экран, радуются и негодуют, сопереживая проходящим перед взором событиям. С показа документальных фильмов о Великой Отечественной войне началась вчера в Доме политического просвещения встреча ее ветеранов с молодежью Кызыла.

Вспыхнул в зале свет, и ведущие пригласили на сцену героев войны. Среди них Герой Советского Союза Л. Н. Ефимов, боец тувинского эскадрона Т. Х. Таржаа, Д. Г. Катруша, Н. М. Сухинин и многие другие.

С приветственным словом к ветеранам войны обратился военный комиссар Кызыла В. А. Озерский. Он тепло поздравил их с 31-й годовщиной великой Победы над фашизмом, пожелал им здоровья и личного счастья.

Тепло встретили юноши и девушки выступления ветеранов войны Т. Х. Таржаа, Л. Н. Ефимова и П. Л. Мартынова. Они рассказали особенно запомнившиеся эпизоды войны, пожелали призывникам быть достойными лучших традиций армии и флота.

Начальник политотдела республиканского военкомата С. Б. Хисамиденов вручил ветеранам награды Советского комитета ветеранов войны.

От имени молодежи города выступил первый секретарь Кызылского горкома ВЛКСМ Борис Байыр-оол. Он говорил о том, что юные кызылчане, знающие историю войны по книгам и рассказам ее участников, никогда не забудут подвига старшего поколения, отдавшего жизнь за свободу и счастье советского народа.

— Спасибо за счастье! — сказал Борис.

С. ТАНХИЛЕВИЧ.

Из блокнота натуралиста

ПРОБУЖДЕНИЕ

Тепло нынешней весной наступило рано: уже в марте солнце согнало тонкую пелену снега, и земля долго лежала голой и серой, будто осыпанная пеплом. Природа ждала влаги, а ее не было, лишь ветер гонял по серым просторам степи и пологим предгорьям пыльные смерчи да желто-серые шары перекати-поля. Тучи не раз затягивали небо, но они были такие же сухие и пыльные, как и земля, и рождали лишь бури...

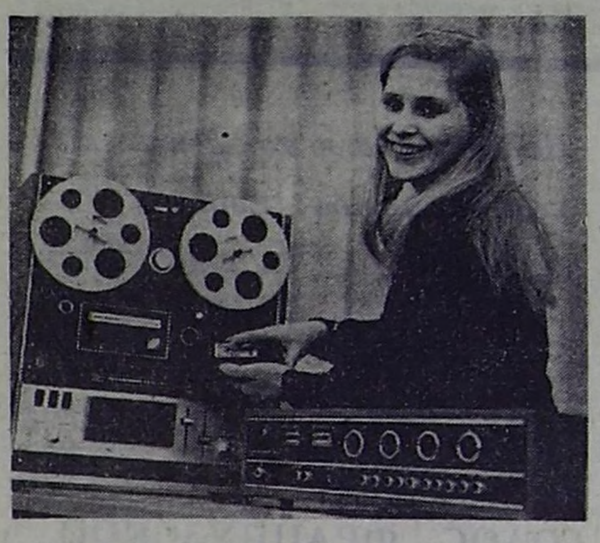
И вот, наконец, собравшись с силами, тучи закапали на землю редким, мелким дождиком. Слабые, легкие капельки падали и падали, бессильные даже смочить пыль, но несущие в себе жизнь. Сначала они летели редко и косо, относимые ветром, потом все чаще и чаще, пока не зачертили синие силуэты гор косой плотной сеткой. И жаждущая земля пила живительную влагу.

Невелик был дождик, едва пыль прибил. Однако и он разбудил чутко дремавшие травы, пробивающиеся к свету, к солнцу первоцветы. Всего день прошел после дождя, а уж везде по склонам из сухой земли меж каменного щебня пробились мохнатыми кулачками бутоны сон-травы и, раскрывшись, глянули в синеву неба лиловыми, синефиолетовыми, бледно-розовыми и желтыми глазами. Между жестких темно-зеленых листочков гусиного лука поднялись тонкие стрелки и из лопнувших бутонов появились золотые звездочки, нежно пахнущих цветов, скромных родственников холеных садовых нарциссов, а возле кустов караганника, в заветрии у камней, расцвели маленькие, нежные примулы. Приглядишься — по земле будто слабая зеленоватая дымка стелется — дружно пошла заждавшаяся влаги трава. Почки на деревьях набухли, потяжелели, не сегодня-завтра лопнут, выпустив на волю сморщенные коротые листочки.

Проснулась земля и о пробуждении своем оповестила цветами, робкой зеленью и тем неповторимо-приятным, бодрящим ароматом, который свойствен одной лишь набравшей силы весне.

В. НАЗАРОВ.

НОВЫЙ МАГНИТОФОН



Киев. На заводе «Маяк» начато производство новой модели стереофонического магнитофона высшего класса «Маяк-001». В конструкции применено беспроводочное дистанционное управление магнитофоном.

На снимке: работница сборочного цеха комсомолка Валентина Шпак демонстрирует магнитофон «Маяк-001».

Фото В. Самохоцкого. (Фотохроника ТАСС).

«ЛЕТУЧАЯ» БРИГАДА НА ПОЛЯХ

В Барун-Хемчикском районе в разгаре весенне-посевная кампания. Активное участие принимают в ней и работники культуры. Буквально с первых дней весенне-полевых работ агитбригада районного Дома культуры «Мажалык» с новой программой начала выезжать с концертами на полевые станы. Программа насыщена и разнообразна. Многие песни и стихи — о Ленине, о партии, о Родине. Участники агитбригады славят передовых тружеников Тувы и района. Вокальный ансамбль девушек проникновенно исполняет «Песню дружбы» А. Чыргал-оола. С интересом смотрят зрители и сатирическую сценку «В колхозной бухгалтерии». Хорошо принимают исполнителей мелодий на национальных музыкальных инструментах.

Заведующий отделом культуры К. Конгар перед началом концертов проводит беседы о событиях в нашей стране и за рубежом.

Ш. САТ.

Кижи: ЛЕГЕНДЫ И БЫЛИ

Новую страницу в истории знаменитого памятника деревянного зодчества Кижи открыли Виола и Борис Гущины, хранители музея-заповедника. Исследуя древние документы, они пришли к выводу, что Преображенский собор построен раньше, а не в 1714 году, как это считалось. Сразу на 66 лет «постарела» Покровская церковь — второй по величине и значению памятник на острове Кижи в Карелии.

Находки Гущиных дают возможность назвать имя одного из мастеров, чьи руки творили чудо в Карельском Заонежье. Им был Сысой Осипов, крестьянин Повенецкого уезда, который, как свидетельствуют архивные документы, «все плотничьи и столярные работы произвел добросовестно и прочно».

Любопытная деталь: в окрестностях Повенца и по сей день живут искусные мастера обработки дерева. Дадекие потомки Сысоя Осипова возьмут, к примеру, в руки топор, настругают плашек из обыкновенной осиновой чурки, покроют ими крышу дома, и уже нельзя от нее глаз отвести. С лучами восходящего солнца эта крыша малиновой видится, в полдень — лазурью небесной изумляет, а вечером на закате — радужным разноцветьем. А ведь именно из осиновых плашек и состоит шатровые главки Кижского ансамбля — той рукотворной сказки, которая пришла к нам из далекой древности.

Н. МИЛОВ,
корр. ТАСС.

Спортлото

ИТОГИ ТИРАЖА

Главным управлением спортивных лотерей подведены итоги 18 тиража «Спортлото», и «Спортлото-2», проходившего 5 мая.

«Спортлото»: шесть номеров не угадал никто; для угадавших пять сумма выигрыша — по 3.209 руб. (79 карточек); четыре — по 65 руб. (4.735); три номера — по 3 руб. (94.646).

«Спортлото-2»: шесть номеров также не угадал никто; для угадавших сумма выигрыша — по руб. (46 карточек); четыре по 50 руб. (2.574); три — 3 руб. (53.779).

Выплата выигрышей 18-му тиражу будет проводиться с 16 мая по июня 1976 года.

(ТАСС)

ТВ

9 мая

ПОКАЗЫВАЕТ МОСКВА

8.55 — «Вперед, мальчишки!» (Цв.) 9.55 — «Международная панорама». (Цв.) 10.25 — Программа мультфильмов. (Цв.) 11.00 — Новости. 11.10—Премьера фильма-концерта «Военные сороковые». (Цв.) 12.00 — «Служу Советскому Союзу!» 13.00 — «Поэзия в бою». (Цв.) 13.35 — «Светлой памяти павших в борьбе против фашизма». Минута молчания. 13.55 — Концерт классической музыки. (Цв.) 14.25 — Премьера телевизионного многосерийного документального фильма «Солдатские мемуары». Фильм 1-й — «Истребитель танков». 15.30—15.40 — Перерыв. 15.40 — «Советский Союз глазами зарубежных гостей». (Цв.) 16.00 — «Клуб кинопутешествий». (Цв.) 17.00 — «Время». Информационная программа. 17.30 — «Музыкальный киоск». (Цв.) 18.00—«Международная панорама». (Цв.) 18.30 — «В бой идут одни «старики». Художественный фильм. 20.00 — Новости. 20.15—20.25 — Перерыв. 20.25 — «Сельский час». 21.25 — «Сегодня — праздник Победы». Выступление заместителя министра обороны СССР, генерала армии И. Г. Павловского. 21.40 — Музыкальная программа для воинов. (Цв.) 22.25 — «Поэзия в бою» (Цв.) 23.00—23.30 — «Время». Информационная программа.

10 мая

ПОКАЗЫВАЕТ МОСКВА

7.55 — «Наш дом». Художественный фильм. 9.30—9.40 — Перерыв. 9.40 — Спортивная программа. (Цв.) Велогонки мира. Передача из Чехословакии. Чемпионат Европы по борьбе дзю-до. Передача из Киева. 10.30 — «Выставка Братино». (Цв.) 11.00 — Новости. 11.10 — Фильм—детям. «Рассказы о Кешке и его друзьях». Телевизионный многосерийный художественный фильм. 1-я серия. (Цв.) 12.25 —«Волк и семеро козлят на новый лад». Мультипликационный фильм. (Цв.) 12.35 — «Дневник социалистического соревнования». 13.20—Премьера телевизионного спектакля. А. П. Чехов. «Вишневый сад». В ролях: народный артист СССР И. Смоктуновский, народные артисты РСФСР Р. Нифонтова, Н. Сергеев и другие. (Цв.) 14.50—15.00 — Перерыв. 15.00 — Продолжение телевизионного спектакля «Вишневый сад». (Цв.) —«Возвращаясь к истокам». Документальный фильм. (Цв.) 16.30 — Поет заслуженная артистка РСФСР Э. Пьеха. (Цв.) 17.00 — «Время». Информационная программа.

ПОКАЗЫВАЕТ КЫЗЫЛ

17.30—Фильм—детям. «Новые сказки», «Жило-было чело». 17.55 — Концерт кызылской детской музыкальной школы № 1.

ПОКАЗЫВАЕТ МОСКВА

18.25 — «Наш дом». Художественный фильм.

ПОКАЗЫВАЕТ КЫЗЫЛ

20.00 — Теленовости на тувинском языке. 20.15 — «Поэзии о жизни». Документальный фильм. 20.25 — «Человек и закон». Передача. 20.55 — Теленовости. 21.05 — Объявления.

ПОКАЗЫВАЕТ МОСКВА

21.10 — Спортивная программа. (Цв.) Велогонки мира. Передача из Чехословакии. Чемпионат Европы по борьбе дзю-до. Передача из Киева. 22.00 — «Наш адрес — Советский Союз». (Цв.) 23.00—23.30 — «Время». Информационная программа.

Зам. редактора
В. П. ФИЛИППОВ.

В КИНОТЕАТРАХ:

9 мая

«НАЙЫРАЛ»: «Дума о Ковпаке» (фильм второй «Буран») в 9.50, 11.40, 13.30, 15.20, 17.10, 19.00, 20.50 (удл.).

«ПИОНЕР»: «Опасные игры» в 9.00, 12.30, «Она защищает Родину» в 10.40, 14.10, «Когда наступает сентябрь» в 18.50. «Дерсу Узала» (2 серии) в 16.00, 20.40.

«КАА-ХЕМ»: «Как стать мужчиной» в 11.00, «Блокада» (2 серии) в 12.40, 16.20, 20.00.

«ВОСТОК»: «Завтра, третьего апреля» в 10.00, 11.40, «Живые и мертвые» (2 серии) в 13.20, 16.40, 20.00.

ДК «Енисей»: «Тайна горного подземелья» в 15.00, «Первая ласточка» в 17.00, 19.00 (удл.).

ДК «Геолог»: «Нина» в 10.00, 12.00, «Личная жизнь» в 14.00.

ДК «Мир»: «Требуется тигр» в 12.00, «В пустыне и джунглях» (2 серии) в 14.00, 17.00.

ЛЕТНИЙ: «Если это случится с тобой» в 11.20, «Отверженные» (2 серии) в 13.00, 16.00, 19.00.

10 мая

«НАЙЫРАЛ»: «На край света» в 9.50, 11.40, 13.30, 15.20, 17.10, 19.00, 20.50 (удл.).

«ПИОНЕР»: Киносборник № 59 в 9.00, «Что с тобой происходит» в 17.00 (премьера). Киноклуб «В мире животных» в 10.30, 15.00, «Дума о Ковпаке» (фильм второй «Буран») в 12.30, 18.45, 21.00 (удл.).

«КАА-ХЕМ»: «Дерсу Узала» (2 серии)) в 14.20, 17.10, 20.00.

«ВОСТОК»: «Подвиг разведчика» в 15.00, «Самая честная грешница» в 16.50, 18.40, 20.30.

ДК «Енисей»: «Колдунья» в 18.00, 20.00.

ДК «Геолог»: «Яд в стакане» в 19.00, 21.00 (удл.).

ДК «Мир»: «Комиссар полиции обвиняет» в 18.30, 20.30.

ТОВАРЫ — ПОЧТОЙ

Вниманию покупателей!

Новосибирская база Посылторга высылает наложенным платежом по заказам граждан электро- и хозяйственные товары:

Электропылесосы ручной «Шмель» — 27 руб., «Вихрь» — 49 руб., «Эра» — 49 руб., «Чайка-3» — 45 руб.

Электроутюг с терморегулятором — 5 руб. 70 коп.

Электроплитки — по цене 2 руб. 40 коп. и 4 руб. 50 коп.

Фонарь карманный цилиндрический в комплекте — 2 руб. 71 коп. и отдельно батареи и лампочки к нему.

Электрокипятильник — 3 руб.

Электрощетка-пылесос «Ветерок» — 15 руб.

Рефлектор медицинский — 2 руб. 64 коп.

Электросоковыжималка «Ручеек» — 20 руб.

Мясорубка электрическая — 38 руб.

Электролобзик настольный — 22 руб.

Керосинка трехфитильная — 4 руб. 86 коп. и фитили для двухфитильной и трехфитильной керосинок.

Изделия из нержавеющей стали: ложка десертная — 55 коп., ложка чайная — 40 коп., ложка столовая — 60 коп., ложка разливная — 1 руб. 50 коп., нож с вилкой десертные — 1 руб.

Мясорубка — 4 руб. 47 коп.

Напильники плоские и квадратные от 11 до 50 коп.

Стеклорез алмазный — 3 руб.

Рулетка стальная 10 м — 1 руб. 92 коп.

Лампа паяльная — от 6 до 8 руб.

С подробным перечнем и описанием электрохозяйственных товаров можно ознакомиться по каталогу Посылторга «Товары — почтой», который имеется в любом почтовом отделении. Здесь же можно получить бланк заказа для оформления товара наложенным платежом.

База также принимает заказы на стиральные машины «Белка» — цена 80 руб. Цены указаны без расходов по пересылке.

Адрес базы: 630042, Новосибирск-42, ул. Народная, 3.

Кызылский филиал Красноярского политехнического института

ОБЪЯВЛЯЕТ ПРИЕМ

слушателей на двухмесячные подготовительные курсы для поступления в технические вузы.

Плата за обучение 12 рублей. Деньги переводятся по почте на спецсчет № 14107 Кызылского филиала КПИ в Тувинской республиканской конторе Госбанка. Начало занятий 15 мая в школе № 14.

Желающие поступить на курсы подают заявление на имя директора школы № 14 с приложением квитанции об оплате за обучение.

Кызылская автошкола ДОСААФ ПРОИЗВОДИТ НАБОР НА КУРСЫ

шоферов-любителей и водителей мотоциклов.

Обращаться по адресу: г. Кызыл, ул. Интернациональная, 49, телефон 2-27-75.

ПРИГЛАШАЮТ НА РАБОТУ:

Кызылское СМУ «Тувтрансуправления» — плотников-бетонщиков, столяров, каменщиков, газоэлектросварщиков, слесарей-монтажников, рабочих на растворобетонный узел, заведующего складом, мастера, заместителя главного бухгалтера.

Обращаться по адресу: г. Кызыл, ул. Заводская, 30, в отдел кадров, телефон 2-43-67.

Кызылское РСУ Минбыт-электрика, слесаря, монтажников, столяров, плотников-бетонщиков.

Обращаться по адресу: г. Кызыл, ул. Горная, 1 а.

Тувресохотрыболовобщество — заведующего хозяйством егеря на озеро Чагытай.

Обращаться по адресу: г. Кызыл, ул. Оюна Курсели, 110, телефон 2-13-00.

Наш адрес: 667000 г. Кызыл, ул. Ленина, 17.

ТЕЛЕФОНЫ: редактора—2-34-98, заместителей редактора—2-51-20, секретариата—2-28-56, отделов: пропаганды—2-26-86, партийной жизни—2-22-88, советского строительства и быта—2-40-77, сельского хозяйства—2-27-46, промышленности—2-32-85, культуры—2-29-54, информации—2-25-74, писем и рабселькоров—2-47-56, бухгалтерии, инспектора по приему объявлений—2-12-45, типографии (гл. инженер)—2-54-79. О недоставке газет звонить по тел. 2-32-75.

ГАЗЕТА ВЫХОДИТ ШЕСТЬ РАЗ В НЕДЕЛЮ.

Типография управления по делам издательств, полиграфии и книжной торговли Совета Министров Тувинской АССР (Кызыл, ул. Щетинкина и Кравченцо, 1). Тираж 24.807. Заказ № 1289. ТС 00143.