Пролетарии всех стран, соединяйтесь!

ТУВИНСКАЯ ПРАВДА

Орган Тувинского областного комитета КПСС, Верховного Совета и Совета Министров Тувинской АССР

304 (9713) | Воскресенье, 26 декабря 1976 года | Год издания 53-й | Цена 2 коп.

ПЯТИЛЕТКА ЭФФЕКТИВНОСТИ И КАЧЕСТВА

-летию еликого ктября — стойную стречу

РАПОРТУЮТ

ДОБЫТЧИКИ КОБАЛЬТА

В адрес Тувинского обкома КПСС, Совета Министров Тувинской АССР, облсовпрофа и обкома ВЛКСМ поступил рапорт добытчиков тувинского кобальта о досрочном выполнении планов и заданий первого года десятой пятилетки и социалистических обязательств по основным показателям.

Горняки с гордостью сообщают о том, что, претворяя в жизнь решения XXV съезда КПСС, коллектив комбината выполнил план по объему реализации к 15 декабря, а по производству валовой продукции — к 22 декабря. До конца года будет произведено и реализовано сверх задания значительное количество промышленной продукции.

Особенно отличились рабочие, техники и инженеры горного и энергетического цехов, справившиеся с годовыми заданиями еще в ноябре.

Новый подъем трудового энтузиазма вызвали у горняков решения октябрьского (1976 г.) Пленума ЦК КПСС. Встав на трудовую вахту в честь 60-летия Великого Октября, они обязуются к 7 ноября 1977 года выдать сверхплановую продукцию, а в день самого праздника работать на сэкономленном сырье, топливе, материалах.

Горняки также планируют во втором году пятилетки значительно повысить уровень социального и культурного развития поселка Хову-Аксы, где будут возведены универмаг, магазин хозтоваров, теплица, жилые дома.

ПОБЕДИЛИ СИЛЬНЕЙШИЕ

декабря сто сорок от-ков из СУ-48 треста трой» приняли самое е участие в конкурсе ие «Лучший по про-». Он проводился на 129-квартирном крупном жилом доме тантом микрорайоне сто-республики. Для выяв-сильнейших время со-ний совместили с про-кальностью рабочей сме-

лной отдачей сил тру-ел в тот день отделочни-ытательность проявил-каждом виде работ. Вы-но 350 квадратных мет-слойной штукатурки и зашпаклевано около месяц квадратных мет-ов и потолков, покра-35 масляной краской и из-свыше 2.100 квадрат-ных метров различных поверхностей, вставлено в рамы больше 250 квадратных метров стекла, установлено 190 квадратных метров дверных блоков и встроенных шкафов, прибиты на 655 квадратных метрах полов плинтусы и 360 метров наличников. Работники отдела организации труда и заработной платы подсчитали совместные результаты труда штукатуров, маляров и плотников: за смену прибавка к выполнению плана строительно-монтажных работ составила 4,5 тысячи рублей, каждый отделочник выполнил норму выработки в среднем на 130 процентов.

Особо отличилась бригада маляров во главе с Р. Ф. Григорович. Девчата покрасили 822 и зашпаклевали 450 квадратных метров стен. Хорошо потрудились также плотники из бригад М. Б. Горбачевского и А. А. Непомнящего.

Победителями конкурса на звание «Лучший по профессии» жюри признало: среди маляров — Лидию Янчилину и Тамару Каратаеву из бригады Р. Ф. Григорович, Любовь Картанкову и Марию Амыр из бригады делегата XXV съезда КПСС А. И. Ельцовой, среди плотников — Александра Чугина из бригады М. В. Горбачевского, среди штукатуров — Любовь Монгуш и бригадира Надежду Суворову, Марию Куулар и бригадира Зою Шыырап. Им присуждены ценные призы и бесплатные путевки в дома отдыха.

И. СЕРМАВКИН,
секретарь парторганизации СУ-48.



Работает с огоньком, систематически перевыполняет сменные задания токарь ремонтных мастерских колхоза «Победа» Каа-Хемского района А. Сергеев. Изготовленные им детали всегда отличаются высоким качеством. Молодой ремонтник за хорошие показатели в труде неоднократно награждался Почетными грамотами колхоза и ценными подарками.

На снимке: токарь А. Сергеев за работой.

Фото В. Шайфулина.

ЕРХПЛАНОВОЕ «МЯГКОЕ ЗОЛОТО»

ают на заготови-е пункты следопыты ского, Каа-Хемского и ского районов, а также -Хемского госпромхоза. е продано государст-шины на 79 тысяч руб-лей больше, чем намечалось заданием.

Благодаря большому вкладу передовых коллективов программа первого года десятой пятилетки промысловиками республики выполнена досрочно. Заданно по добыче мягкого золота перевыполнено на десять процентов, а мехсырья дополнительно к плану заготовлено на 49 процентов.

Наш корр.

ИНИЦИАТИВА МОЛОДЫХ ПРОДАВЦОВ

Бюро Тувинского обкома ВЛКСМ одобрило инициативу молодых продавцов магазина «Детский мир». Встав на ударную вахту в честь 60-летнего юбилея Великого Октября, девушки обязались завершить план товарооборота одиннадцати месяцев 1977 года на десять дней раньше срока, продать населению товаров сверх годового плана на 135 тысяч рублей, за счет повышения эффективности и качества труда получить не менее четырех тысяч рублей сверхплановой прибыли.

Комитет комсомола магазина наметил конкретные мероприятия для выполнения взятых обязательств. Среди них — изучение покупательского спроса, внедрение прогрессивных методов торговли, повышение культуры обслуживания населения.

Продавцы магазина обратились к молодым работникам сферы обслуживания с призывом трудиться в юбилейном году ударно.

Г. СЕРГЕЕВА,
инструктор Тувинского обкома ВЛКСМ.

О КАЛЕНДАРЮ БУДУЩЕГО ГОДА

я в эти дни животно-товхоза «Хемчик». Они ли в Барун-Хемчикском выполнили план про-государству мяса, поста-на заготовительный 165 тонн продукции вместо 163 тонн. А с 18 декабря доярки совхоза работают в счет января. Они реализовали более 1300 центнеров молока. Овцеводы свой рапорт об успешном завершении годовой программы подписали еще летом, отгрузив на фабрики страны руна почти на шесть процентов больше, чем намечалось заданием двенадцати месяцев.

Р. ИВАНОВ.

Прибытие товарища Л. Корвалана в Москву

Москва 23 декабря сердечно встретила прибывшего в Советский Союз выдающегося деятеля чилийского и международного коммунистического и рабочего движения, Генерального секретаря Компартии Чили Луиса Корвалана. В аэропорту верного сына чилийского народа по-братски приветствовали член Политбюро ЦК КПСС, секретарь ЦК КПСС А. П. Кириленко, кандидат в члены Политбюро ЦК КПСС, секретарь ЦК КПСС Б. Н. Пономарев, член ЦК КПСС, председатель ВЦСПС А. И. Шибаев. Среди встречающих были руководители общественных организаций, ответственные работники аппарата ЦК КПСС и МГК КПСС, представители трудящихся г. Москвы, студенты из Латинской Америки и других стран, обучающиеся в Советском Союзе. Во встрече приняли участие члены Политкомиссии ЦК Компартии Чили Г. Марин, О. Мильяс, А. Сорилья, В. Тейтельбойм, член ЦК социалистической партии Чили Х. Суарес, член ЦК рабоче-крестьянской партии МАПУ Чили Х. Эстевес.

Тов. А. П. Кириленко горячо приветствовал тов. Корвалана от имени Центрального Комитета, Генерального секретаря Центрального Комитета КПСС Л. И. Брежнева, всего советского народа с прибытием в столицу нашей Родины — Москву.

Все мы, сказал А. П. Кириленко, с восхищением следили за Вашей героической борьбой и мужественным поведением в фашистских застенках. Благодаря широкому движению солидарности народов Советского Союза, социалистических стран, энергичным усилиям прогрессивной общественности всех стран мира Вы обрели свободу, и мы с радостью встретили весть о Вашем освобождении и прибытии на нашу советскую землю.

Тов. Л. Корвалан поблагодарил за сердечную встречу. Я понимаю, сказал он, что эта встреча является выражением прежде всего тесных дружеских уз, которые соединяют со времени основания нашей партии Коммунистическую партию Советского Союза и Компартию Чили. Я понимаю, что эта любовь, которой я окружен здесь, — это выражение чувств прежде всего к народу Чили. Это еще одно проявление солидарности советских людей с нашей борьбой за свободу.

Встреча Л. Корвалана вылилась в яркую демонстрацию солидарности КПСС и всех советских людей с народом Чили.

(ТАСС).

Прием Л. И. Брежневым Л. Корвалана

23 декабря в Кремле Генеральный секретарь ЦК КПСС Л. И. Брежнев встретился с прибывшим в Москву Генеральным секретарем Коммунистической партии Чили Луисом Корваланом.

Л. И. Брежнев сердечно, по-братски приветствовал товарища Л. Корвалана — руководителя славной Чилийской компартии. Он поздравил Л. Корвалана с освобождением после более чем трехлетнего заключения. Мы рады, сказал Леонид Ильич, что тяжелые испытания не сломили Вас, что и в тюрьме Вы служили образцом стойкости коммуниста, своим мужеством вдохновляли чилийский народ на борьбу против тирании.

В Центральный Комитет нашей партии, отметил Л. И. Брежнев, приходят десятки тысяч телеграмм и писем от наших советских людей и из других стран. Ваше освобождение расценивается в них как крупная победа всемирного движения солидарности, в котором активную роль сыграли КПСС, советский народ, народы стран социалистического содружества, международное коммунистическое движение. Ваше освобождение — свидетельство тех огромных возможностей, которыми располагают коммунистическое движение, силы демократии и прогресса, когда они действуют сплоченно.

Л. И. Брежнев сказал, что освобождение Луиса Корвалана надо рассматривать как важное политическое событие, которое, несомненно, окажет большое воздействие на активизацию борьбы коммунистов, всех демократов, революционного движения в Чили и в других странах Латинской Америки.

Принцип пролетарского интернационализма и братской солидарности народов, борющихся за свое освобождение, подчеркнул Л. И. Брежнев, для нашей партии священен. Поэтому и впредь мы будем оказывать вашей партии, другим антиимпериалистическим силам в Чили неизменную поддержку в интересах борьбы за восстановление на вашей родине свободы и демократии. Наша партия всегда будет на стороне борющегося чилийского народа.

Тов. Л. Корвалан выразил сердечную благодарность Л. И. Брежневу, Центральному Комитету КПСС, всем коммунистам и трудящимся Советского Союза, всем демократическим кругам мира за широкую и действенную солидарность с коммунистами и с другими прогрессивными силами Чили, ведущими борьбу за свержение военно-фашистской хунты, демократическое развитие и социальный прогресс своей родины.

Прибыв в Москву, сказал Л. Корвалан, я хочу выразить мою глубокую признательность за все то, что советские люди сделали ради моего освобождения, за все то, что они сделали и будут делать ради освобождения других политических заключенных.

Для меня было бы очень приятно, если бы я мог пожать руки всем, поблагодарить каждого советского человека за огромную солидарность, проявленную к чилийскому народу. Мы, сказал тов. Л. Корвалан, через тюремные решетки, через ограды концентрационных лагерей получали вести о том, каким широким было движение солидарности с Чили, и мы хорошо знаем, что сотни политических заключенных, освобожденных в последние годы, получили свободу прежде всего благодаря движению международной солидарности, благодаря усилиям Советского Союза, других социалистических стран, выступлениям парламентов, демократических организаций многих стран мира.

Тов. Л. Корвалан сказал, что он особенно признателен Леониду Ильичу Брежневу за все то, что он лично сделал для его освобождения. Мы, подчеркнул Л. Корвалан, и дальше будем вышолнять наш долг революционеров, сделаем все возможное, чтобы как можно быстрее Чили снова стала страной демократии.

Л. Корвалан горячо поздравил Л. И. Брежнева с 70-летием со дня рождения, пожелал ему здоровья, дальнейших успехов в деле строительства коммунистического общества в СССР, в борьбе за упрочение мира и безопасность народов.

Л. И. Брежнев выразил твердую уверенность в том, что дело свободы и прогресса, за которое самоотверженно борются коммунисты, демократические силы, патриоты Чили, неизбежно восторжествует.

Встреча прошла в братской, сердечной обстановке.

(ТАСС).

Заявление ЦК КПСС

ПРЕКРАТИТЬ ПРЕСЛЕДОВАНИЯ КОММУНИСТОВ ИСПАНИИ

22 декабря с. г. в Мадриде арестована группа руководителей Компартии Испании, в том числе Генеральный секретарь КПИ С. Каррильо. Несмотря на широкую волну протестов в Испании и во многих странах, полицейские власти продолжают держать испанских товарищей под арестом. Это грубое нарушение прав человека и элементарных демократических свобод. Действия властей находятся в явном противоречии с их заявлениями о желании демократизировать режим.

Советские люди решительно протестуют против преследования патриотов Испании и требуют свободу испанским коммунистам, прекращения преследований всех патриотов и демократов Испании.

Для Саяно-Шушенской ГЭС

На полгода раньше срока завершила разработку технической документации трансформатора мощностью 533 тысячи киловольт-ампер для Саяно-Шушенской ГЭС специалисты Всесоюзного института трансформаторостроения в Запорожье.

Это — вклад специалистов в выполнение договора о творческом содружестве с гидростроителями Саян по развертыванию социалистического соревнования за сокращение сроков сооружения крупнейшей на планете ГЭС. По технико-экономическим показателям новый агрегат значительно совершеннее, чем трансформаторы, действующие на Красноярской ГЭС.

Сохранив прежний вес, он стал на 116 тысяч киловольт-ампер мощнее. Досрочная разработка технической документации позволит коллективу производственного объединения «Запорожтрансформатор» изготовить первый такой агрегат для ГЭС на год раньше срока.

(ТАСС).

Постановление Совета Министров РСФСР

О ПРИСУЖДЕНИИ ГОСУДАРСТВЕННЫХ ПРЕМИЙ РСФСР 1976 г. В ОБЛАСТИ ЛИТЕРАТУРЫ, ИСКУССТВА И АРХИТЕКТУРЫ

Совет Министров РСФСР, рассмотрев предложения Комитета Президиума Совета Министров РСФСР по Государственным премиям РСФСР, постановляет:

присудить Государственные премии РСФСР 1976 года:

в области литературы — имени имени М. Горького

Сергею Алексеевичу, — писателю, — за книжительский дом».

Владимиру Ивановичу, — поэту, — за сборник «Музыка души».

Ольге Александровне, — поэтессе, — за книгу «Маков день».

Юрию Яковлевичу, — литературоведу, — за книгу эстетики и поэти-

в области музыкального искусства — премии имени М. Глинки

Александру Александровичу, композитора оперы «Степан Разин» Томаса Гордеева» и ка произведения послед-

Штоколову Борису Тимофеевичу, солисту Ленинградского государственного академического театра оперы и балета имени С. М. Кирова, — за исполнение ведущих партий в операх «Судьба человека», «Борис Годунов», «Иван Сусанин» и концертно-исполнительскую деятельность.

Келдышу Георгию (Юрию) Всеволодовичу, музыковеду, — за музыковедческие работы «Русская музыка XVIII века», «Рахманинов и его время», общую редакцию и ряд ведущих глав в многотомном коллективном труде «История музыки народов СССР».

В области театрального искусства — премии имени К. Станиславского

Владимировой (Фрейндлих) Алисе Бруновне, актрисе, — за исполнение ролей Щегловой, Ковалевой, Малыша в спектаклях Ленинградского театра имени Ленсовета «Человек со стороны», «Ковалева из провинции», «Малыш и Карлсон, который живет на крыше».

Монастырскому Петру Львовичу, режиссеру, **Борисову** Владимиру Владимировичу, **Ершовой** Вере Александровне, **Кузьмину** Николаю Николаевичу, **Михееву** Николаю Александровичу, актерам, — за спектакль «Золотая карета» в Куйбышевском областном драматическом театре имени М. Горького.

Цициновскому Яну Станиславовичу, режиссеру, **Бушнову** Михаилу Ильичу, **Лиханову** Аристарху Евгеньевичу, Лымарь Людмиле Дмитриевне, **Мороженко** Павлу Семеновичу, **Серовой** Евгении Ильиничне, актерам, — за спектакль «Тихий Дон» в Ростовском областном драматическом театре имени М. Горького.

В области изобразительного искусства — премии имени И. Репина

Угарову Борису Сергеевичу, художнику, — за картины «За землю, за волю», «Июнь, 1941 год», «Земля».

Якупову Харису Абдрахмановичу, художнику, — за картины «Челнинские красавицы», «Передовые животноводы — пастухи Н. Зиганшин, Ш. и Г. Шакуровы».

Кибальникову Александру Павловичу, скульптору, — за памятник Сергею Есенину в г. Рязани.

Аммосову Терентию Васильевичу, **Буторину** Николаю Дмитриевичу, **Емракаину** Василию, **Кривошеину** Геннадию Георгиевичу, **Пестереву** Семену Николаевичу, **Петрову** Степану Никифоровичу, **Сейгутегину** Ивану Ивановичу, **Тынатваль** Галине, **Эмкуль** Вере, художникам, — за создание высокохудожественных произведений народного искусства из кости (скульптура и гравировка).

В области киноискусства — премии имени братьев Васильевых

Гребневу Анатолию Борисовичу, автору сценария, **Трегубовичу** Виктору Ивановичу, режиссеру-постановщику, **Розовскому** Эдуарду Александровичу, оператору-постановщику, **Гурченко** Людмиле Марковне, актрисе, — за художественный фильм «Старые стены» производства Ленинградской киностудии художественных фильмов «Ленфильм».

Колосову Сергею Николаевичу, режиссеру-постановщику, Богуславу **Лямбаху**, кинооператору, **Карташову** Михаилу Николаевичу, художнику-постановщику, **Касаткиной** Людмиле Ивановне, Тадеушу **Боровскому**, актерам, — за художественный фильм «Помни имя свое» производства киностудии «Мосфильм» и творческого объединения «Иллюзион» (Польша).

Семенову Юлиану Семеновичу, автору сценария, **Лиозновой** Татьяне Михайловне, режиссеру-постановщику, **Катаеву** Петру Евгеньевичу, оператору-постановщику, **Дуленкову** Борису Дмитриевичу, художнику-постановщику, **Броневому** Леониду Сергеевичу, **Тихонову** Вячеславу Васильевичу, актерам, — за многосерийный художественный телевизионный фильм «Семнадцать мгновений весны» производства Центральной киностудии детских и юношеских фильмов имени М. Горького.

В области архитектуры — Государственные премии РСФСР

Бегунцу Рубену Аветисовичу, **Виноградовой** Маргарите Викторовне, архитекторам, **Червонецкому** Виталию Сергеевичу, инженеру-строителю, **Кузнецову** Андрею Николаевичу, художнику-монументалисту, **Гридиной** Галине Антоновне, **Корпану** Жоржу Васильевичу, бригадирам-строителям, — за проектирование и строительство краевого драматического театра имени М. Горького в г. Владивостоке.

Премию имени Н. К. Крупской

Сладкову Николаю Ивановичу, писателю, — за книгу «Подводная газета».

Председатель Совета Министров РСФСР
М. СОЛОМЕНЦЕВ.

Управляющий делами Совета Министров РСФСР
М. СМИРНОВ.

НОВОСТИ

МОСКВА. **Автомобильный завод имени Ленинского комсомола начал работать на сэкономленной с начала года энергии.** Здесь сумели сберечь более десяти миллионов киловатт-часов электрической и двадцать тысяч гигакалорий тепловой энергии, а также почти 700 тонн условного топлива. Такого количества ресурсов достаточно, чтобы многотысячный коллектив АЗЛК мог отработать на них все оставшиеся до конца года дни.

ЯКУТСК. **На десять дней раньше срока прибыл первый поезд на железнодорожную станцию Нагорная, что находится на трассе Тында — Беркакит.** Строители намерены к 60-й годовщине Великого Октября полностью завершить сооружение северной ветки БАМа Тында — Беркакит, тем самым открыть путь к месторождениям южноякутских коксующихся углей.

ЕРЕВАН. **Выпуск гидравлических насосов мощностью 800 атмосфер освоил насосный завод.** Они предназначены для комплектации прокатных станов, в которые будут подавать масло. Первая промышленная партия этих машин отправлена на завод «Уралмаш».

ПЕТРОЗАВОДСК. **В Карелии завершился сезон сбора сосновой живицы.** Она применяется при изготовлении сложных приборов, предназначенных для самолетов, судов и других машин. Коллектив треста «Карелхимлесзагот» отправил нынче заказчикам 5.500 тонн сырья, значительно превысив годовой план.

ДОНЕЦК. **Завершено строительство хлопчатобумажного комбината имени XXV съезда КПСС.** Пущена вторая очередь отделочного производства. Здесь будут вырабатывать набивные ткани. Ввод в эксплуатацию новых мощностей позволит предприятию довести выпуск готовой продукции до ста миллионов квадратных метров в год.

СОЧИ. **Более 10 тысяч тружеников из Сибири, Средней Азии, с Урала и Дальнего Востока прибыли в этот по-весеннему теплый город.** В разгар зимы здесь цветут розы, хризантемы, распускается мимоза. Все санатории, пансионаты, туристические базы работают на полную мощность. Лучшие гостиницы на зимний период превращены в пансионаты.

(ТАСС).

Барун-Хемчик: политическое просвещение

ДОХОДЧИВО, КОНКРЕТНО, УБЕДИТЕЛЬНО

Партийное просвещение и экономическое образование лишь тогда эффективны и действенны, когда беседы пропагандистов вызывают живой интерес, опираются на конкретный материал, побуждают каждого размышлять и анализировать.

Опытные пропагандисты педагогически грамотно преподносят материал, стремясь к последовательности в изложении знаний от темы к теме, установлению преемственных связей между фактами, высказанными на встречах со слушателями. В результате беседы воспринимаются слушателями не как отрывочные, не имеющие соприкосновения друг с другом сообщения, а как продуманный анализ закономерных фактов и явлений с определенными выводами и обобщениями.

Именно так и стремятся построить свою работу в нынешнем учебном году пропагандисты Барун-Хемчикского района, о чем и рассказывается в предлагаемой ниже подборке.

В СВЕТЕ ТРЕБОВАНИЙ ДНЯ

Парткомы и партийные организации трудовых коллективов нашего района, руководствуясь постановлением Центрального Комитета «О задачах партийной учебы в свете решений XXV съезда КПСС», проделали большую работу по комплектованию сети политпросвещения и подготовке к новому 1976—1977 учебному году. В период комплектования школ и кружков на партийных собраниях и заседаниях партбюро тщательно обсуждались вопросы партийной и экономической учебы, подбирались опытные пропагандисты.

Особенно организованно прошло комплектование сети политпросвещения и экономического образования в парторганизациях совхозов «Шекпээр» и «Хемчик», Ак-Довуракском АТП, энергоцехе комбината «Тувааасбест», райпо, ПДУ-1469, Кызыл-Мажалыкской средней и Ак-Довуракской восьмилетней школах. В конце сентября был проведен с участием работников областных комитетов партии и комсомола районный семинар пропагандистов, на котором даны подробные разъяснения и установки на новый учебный год в системе партийного и комсомольского просвещения, экономического образования трудящихся.

Все это дало ожидаемые результаты. Новый учебный год начался в районе вовремя и организованно. В настоящее время у нас работают 14 начальных политшкол, 10 школ марксизма-ленинизма и 11 теоретических семинаров. В системе комсомольского просвещения укомплектовано 18 кружков, в которых занимаются 450 юношей и девушек. Неплохо в целом поставлено и экономическое образование трудящихся. В районе создано 30 экономических школ и пять школ коммунистического труда. Их посещают более 1.100 слушателей. Всеми формами учебы в районе охвачено 2.513 человек, в том числе 595 коммунистов, что составляет 91 процент районной партийной организации.

В новом учебном году, по сравнению с прошлым, несколько возросло количество школ и слушателей. Произошли и качественные изменения. В связи с выдвинутыми XXV съездом партии задачами и рекомендациями по организации партийной учебы введены для изучения новые курсы, в том числе «Актуальные проблемы теории и политики КПСС в свете решений XXV съезда партии». По решению бюро райкома партии в районе установлены единые дни партийной и экономической учебы, созданы методические советы.

Организованно, на высоком уровне проходят занятия в большинстве средних и восьмилетних школ района, райпо, ПДУ-1469, Ак-Довуракском АТП, районном узле связи, совхозе «Хемчик» и других партийных организациях.

Мне бы хотелось коротко рассказать о семинаре «Теория и практика коммунистического воспитания молодежи», который работает при Ак-Довуракской восьмилетней школе. Ведет его один из лучших наших пропагандистов — директор этой школы Полина Дмитриевна Сундукова. Занятия семинара всегда проходят организованно и интересно. Темы слушателям даются заранее, поэтому каждый имеет достаточно времени для подготовки. Семинар помогает педагогам школы не только улучшить воспитательную работу с учащимися, но и самим повысить идейно-теоретический уровень.

Заслуживает также одобрения работа пропагандистов Ш. Ооржака, Л. Черепановой и М. Кызыл-оола из совхозов «Шекпээр», «Барлык» и «Хемчик», Е. Ширяевой, Л. Кориненко, М. Агбана и Е. Звонкова с комбината «Тувааасбест» и многих других.

Если уж зашел разговор об асбестовом комбинате, то необходимо отметить, что в целом здесь партийная и экономическая учеба оставляет пока желать лучшего. Так, до недавнего времени в цехах обогатительной фабрики почти не проводились занятия в школах коммунистического труда. И надо отдать должное заведующей партийным кабинетом парткома СУ «Туваасбестстрой» Т. С. Казанцевой, которая в ноябре лично провела в школах организационные занятия и сейчас постоянно контролирует их работу. А вот партийная организация и партбюро фабрики заслуживают строгого упрека за неорганизованное начало учебного года. То же самое хочется сказать и по адресу парторганизации Хонделенского отделения совхоза «Барлык», где партийная и экономическая учеба ведется слабо, не отвечает поставленным требованиям.

Вскрыты серьезные недостатки в организации учебы и в других хозяйствах и предприятиях. Отдел пропаганды и агитации райкома КПСС совместно с первичными организациями принимает необходимые меры к их устранению, улучшению организации партийного просвещения, повышению ее идейно-теоретического уровня.

О. МОНГУШ,
заведующий отделом пропаганды и агитации Барун-Хемчикского райкома КПСС.

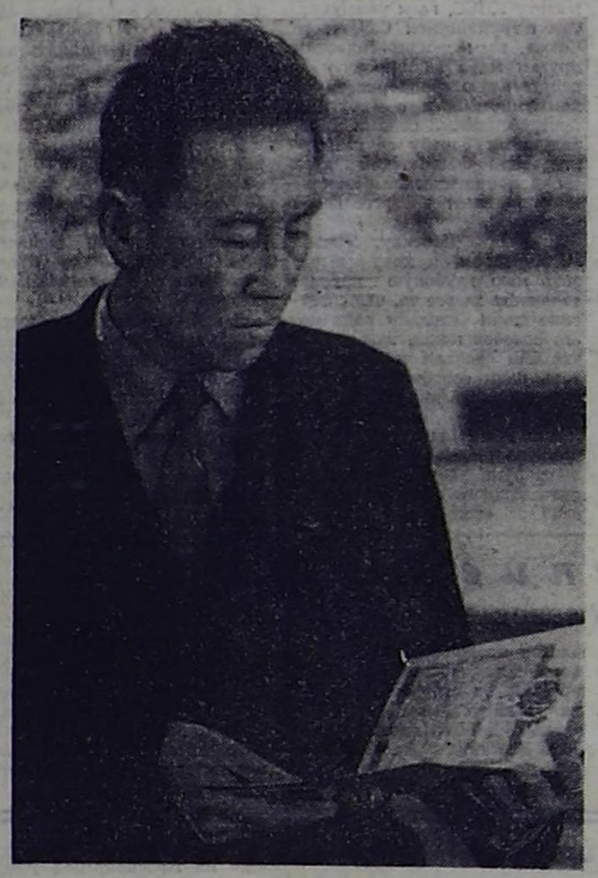
НА ЖИВЫХ ПРИМЕРАХ

В системе партийного и комсомольского просвещения и экономического образования в нашем совхозе обучается свыше 200 человек. В основном школы и кружки работают неплохо. В настоящее время все слушатели ознакомлены с материалами XXV съезда партии и решениями октябрьского (1976 г.) Пленума ЦК КПСС.

Наши пропагандисты Л. Кистекей, М. Кызыл-оол и П. Ондар, имеющие большой опыт, всегда готовят свои беседы так, чтобы они запомнились слушателям, вызывали в них интерес, заставляли раздумывать, анализировать, делать выводы. Очень хорошо зарекомендовала себя и такая форма учебы, как выступления на занятиях специалистов и руководителей хозяйства. Особенно хотелось бы отметить проводимые директором совхоза О. Д. Сарыгларом беседы об экономике и перспективном развитии нашего хозяйства в десятой пятилетке. Он строит их на конкретных примерах, поэтому они доходчивы и убедительны.

Конечно, я не вправе сказать, что с организацией партийного просвещения и экономического образования у нас обстоит все благополучно. Не во всех кружках и школах высока посещаемость, остро ощущается нехватка технических средств пропаганды, мало еще охвачено учебой молодежи в системе комсомольского просвещения. Вот на это и необходимо обратить внимание нашему парткому.

С. КЫЗЫЛ-ООЛ,
заместитель секретаря парткома совхоза «Хемчик».



Пятнадцать лет работает пропагандистом учитель Аянгатинской средней школы Барун-Хемчикского района Гир Сарыгларович Чимит-Доржу. Об успешной деятельности коммуниста Чимит-Доржу свидетельствует высокая награда — Почетная грамота Президиума Верховного Совета Тувинской АССР.

Фото А. Мельникова.

ЗРИМЫЙ РЕЗУЛЬТАТ

В Шекпээрской средней школе закончились занятия второй смены. Но не гаснет свет в ее окнах. Сегодня среда, а это значит, что занятия будут продолжены. Только за парты сядут не дети, а молодые рабочие совхоза, которые уже третий месяц посещают комсомольский кружок «Основы правовых знаний». В нем 21 слушатель — механизаторы, строители, работники детских и других учреждений. Ровно семь часов вечера. Я вхожу в класс, где мы обычно занимаемся.

— Олей Омунаровна, — докладывает староста кружка Ирина Куулар, — все слушатели в сборе.

Я приглашаю всех сесть и начинаю объяснять очередную тему. Неторопливо, чтобы слушатели успевали сделать конспекты, рассказываю о решениях октябрьского (1976 г.) Пленума ЦК КПСС. В классе тишина. Лишь слышно, как шуршат по бумаге карандаши и ручки. Сосредоточенно записывают Марина Ооржак, Олег Монгуш, Ирина Куулар. Это мои лучшие слушатели, гордость всей группы.

Незаметно пролетают два часа. Тема сегодняшнего занятия исчерпана. Спрашиваю, есть ли у кого вопросы. Ждать не приходится. Вопросов много — лишь успевай отвечать. И самые разнообразные, так что порой не сразу и ответ дашь. Хорошо, что пропагандистом я работаю уже несколько лет, имею опыт, привыкла к аудитории. Вместо положенных двух занимались более трех часов. Но это лишь радует меня — значит, тема вызвала у слушателей интерес, раз они не торопились разойтись по домам.

Цель нашей учебы заключается не только в том, чтобы дать юношам и девушкам правовые знания, но и воспитать из них идейных борцов, настоящих строителей коммунизма. Поэтому тематика бесед подбирается самая разнообразная. Так, накануне 5 декабря я провела беседу «Органы Советов», в которой в основном шел разговор о Конституции СССР. Чуть попозже была другая тема — «Права и обязанности депутатов». Эту беседу я построила на конкретных примерах. Подробно рассказала о персональном пенсионере Д. Саая, шофере С. Доржу и других депутатах нашего сельсовета. Все это вызвало у слушателей неподдельный интерес, а многих из них заставило невольно задуматься над тем, как живут они, приносят ли пользу обществу, своему родному совхозу. Интересно проходят занятия, когда на них присутствуют работники прокуратуры и детской комнаты милиции, руководители и передовики совхоза.

Идет только третий месяц с начала учебного года в сети комсомольского политпросвещения. Конечно, еще рано судить о той отдаче, которую дают занятия. И все-таки они есть. Скажу не хвалясь, что большинство моих слушателей подают пример в труде, активно участвуют в общественной жизни поселка. Или вот взять Владимира Монгуша и Александра Донгака. Прежде они не очень-то отличались трудолюбием и поведением. Теперь же ребята совершенно изменились, их даже стали ставить в пример. А что может быть для пропагандиста радостнее, когда он воочию убеждается, что его работа достигает цели, приносит зримый результат.

О. КУУЛАР,
председатель Шекпээрского сельсовета.



На Ярославском моторном заводе созданы первые образцы газотурбинных автомобильных двигателей. Мощность нового мотора — 1100 лошадиных сил. Газотурбинные двигатели работают на разных видах топлива, не потребляют воду, меньше загрязняют атмосферу.

Автотягачи БелАЗы с новыми ярославскими моторами найдут широкое применение в районах Севера, Дальнего Востока, на строительстве БАМа.

На снимке: испытание нового газотурбинного двигателя, установленного на шасси МАЗа.

Фото С. Метелицы.
(Фотохроника ТАСС).

Мраморная краса Саян

Коллектив комбината «Саянмрамор» досрочно выполнил план первого года пятилетки по выпуску облицовочных плит из мрамора и гранита. Продукция эта — двадцати различных оттенков — пользуется огромной популярностью у строителей и превосходит по качеству лучшие мировые образцы. «Каменные цветы» Саян украшают станции столичного метрополитена, Дворцы культуры и другие общественные здания во многих городах страны. Ими будут отделаны здания, сооружающиеся в Москве к Олимпиаде-80.

Коллектив предприятия, поддержав почин передовиков Красноярского края, решил вывести комбинат на проектную мощность к 60-летию Великого Октября.

В. ЯРОСЛАВЦЕВ,
корр. ТАСС.

Красноярский край.

УНИКАЛЬНЫЙ ПОДЪЕМНИК

Подъемник, способный перемещать оборудование весом до тысячи тонн на высоту в сто метров, успешно испытан в Омске.

Этот богатырь будет работать на строительных площадках сибирской нефтехимии. В создания уникального агрегата, который ускорит и упростит монтаж крупнейших технологических установок, участвовал ряд научных и проектных организаций страны. Его узлы и электронное оборудование изготовили предприятия Москвы, Свердловска, Волгограда. Гигант-подъемник высотой в 25-этажный дом управляется с центрального пульта.

(Корр. ТАСС).

Омск.

Работать без травм и аварий

НЕ ЛЮБОЙ ЦЕНОЙ

Современная стройка немыслима без машин и механизмов. Любую строительную площадку еще издали узнаешь по характерным приметам: возносящимся ввысь стрелам кранов, рокоту бульдозеров и экскаваторов. С каждым годом на новостройках все более сокращается доля ручного труда. Но широкая механизация строительного производства имеет и оборотную сторону медали. Работа с механизмами требует строгого соблюдения правил техники безопасности. И беда, когда командиры строек в погоне за выполнением плана пренебрегают этими правилами.

НА ПОЛИГОН по производству железобетонных изделий Ак-Довуракского КПП я попал в самый разгар конфликта. Он возник между машинистом башенного крана О. Л. Федоровой и главным инженером предприятия Т. Г. Галушкиной.

— Не хочешь работать, можешь уходить! — слышался властный голос Галушкиной.

Крановщица отошла в сторонку и заплакала. Семь лет проработала она здесь на башенном кране и всегда была на хорошем счету в коллективе. Что заставило эту женщину выступить против указания руководителя?

Даже беглого осмотра участка достаточно, чтобы убедиться, как много здесь грубейших нарушений техники безопасности. Сквозь щели старых пропарочных камер пробиваются струйки пара. Пропускает его и неисправная запорная арматура. Склад готовой продукции, куда от пропарочных камер кран подает изделия, не освещен. Видимость ограниченная. Подкрановые пути не имеют ограждений. Одного из этих нарушений достаточно, чтобы запретить работу с краном.

— Отработаю смену и рада, что все обошлось благополучно,— доверительно сообщила мне позднее крановщица. — И работать в таких условиях опасно, и не работать нельзя: оскорбят, обругают ни за что, лодырем назовут.

А ведь главный инженер любого предприятия — первый ответчик за состояние техники безопасности, он персонально несет ответственность за все нарушения безопасных условий труда, за каждый случай производственного травматизма. Т. Г. Галушкиной следовало бы категорически запретить крановщице работать в опасной зоне ограниченной видимости. Но ее руководящие указания направлены совершенно в противоположном направлении. А может ли главный инженер гарантировать, что нарушения правил техники безопасности не приведут к несчастному случаю? Нет, не может, не имеет никаких оснований.

На строительной площадке ремонтно-механических мастерских Ак-Довуракского АТП 25-тонный кран сгружает с автомобиля железобетонную увесистую балку. Мы с начальником участка № 1 управления «Туваасбестстрой» В. И. Николаенко подошли к стропальщику. Работал он без брезентовой рукавицы, которая в обязательном порядке выдается каждому стропальщику. При проверке оказалось у него и удостоверения. Иначе говоря, на постановке грузов, перемещаемых краном, работал случайный человек. На первый взгляд мелкие, незначительные нарушения от правил техники безопасности. Но вот к чему приводят подобные «мелочи». Только успели мы отойти от крана, как массивная балка повалилась на бок. Оказывается, стропальщик по неосторожности поставил ее на ребро с небольшим наклоном, равновесие нарушилось, и балка не устояла. Начальник участка бросился к ней, с досадой и огорчения сменившись в лице:

— Неужели сломалась? Сотня рублей — на ветер!

Бережливость руководителя заслуживает похвалы. Только о другом я подумал в эти минуты. Перед падением балки рядом с ней стояла женщина. Замешкайся она на сколько секунд и... какой ценой пришлось бы оплачивать несчастный случай?

Все выше поднимаются стены жилого дома № 107 в Ак-Довураке. Кипит работа на новостройке. Но никто из руководителей участка и строительного управления не замечает, что не закрыты на первом этаже дверные проемы и передвижная зона действия башенного крана появляются случайные люди, что обязанности стропальщика выполняют рабочие, не имеющие специальной подготовки и соответствующих прав. Словно закрыв глаза, проходят мимо этих явных нарушений правил техники безопасности мастер, прораб, начальник участка, инженер «Туваасбестстроя» по технике безопасности.

Основная цель любой строительной организации — выполнение плана. Но не все средства хороши для достижения этой цели. Гром цеха выполнению и перевыполнению плановых показателей, если в угоду им не соблюдается технология производства, нарушаются безопасные условия труда, допускается травматизм. Любое нарушение правил техники безопасности по своей представляет мину медленного действия. В какой-то момент при определенных обстоятельствах может произойти нарушение «срабатывает». Возможен холостой вариант, бывают и печальные последствия. Чтобы этого не произошло, лучше не допускать нарушений.

А. ЗАХАРОВ,
инженер по надзору УМ-1.

НА ХАРЬКОВСКОМ ТРАКТОРНОМ

Из просторных ворот цеха выезжает могучий трактор. На его решетчатой «груди» блестят три буквы — ХТЗ.

Машины с этой маркой вот уже 45 лет верно служат нашей стране. Свыше полутора миллионов тракторов изготовили за это время харьковчане. Каждый пятый трактор, работающий сегодня на советских полях, рожден здесь, в Харькове.

Создание Харьковского тракторного завода им. С. Орджоникидзе — одно из самых ярких событий первой пятилетки. Завод был построен в рекордный срок — всего за 15 месяцев. Таких темпов в ту пору не знала ни одна страна мира.

В заводском музее выставлены нехитрые орудия, которые были тогда на вооружении большинства строителей: лом, кирка, лопата, мастерок каменщика. А люди Тракторостроя добивались небывалой производительности труда. Фотограф запечатлел для потомков одного из героев тех дней: комсомолец Алексей Микулис ведет кладку стены. 9.500 кирпичей укладывал он за смену при норме 800 штук!

Так же, по-ударному осваивалось и производство тракторов. Прошло всего семь месяцев после пуска завода, а тракторостроители уже рапортовали стране о достижении намеченного рубежа — изготовлении ста машин в день. За этот трудовой подвиг на заводском знамени появилась первая награда — орден Ленина.

В годы Великой Отечественной войны Харьковский тракторный завод был разрушен. Вернувшимся из эвакуации рабочим пришлось возрождать родное предприятие из руин.

Сегодня завод-гигант живет новой жизнью. Давно превзойден довоенный уровень выпуска продукции. Да и сама продукция качественно уже не та.

— Вот с чего мы начинали, — говорит главный конструктор завода Борис Павлович Кашуба, ставя на стол макет колесного трактора. — Первая машина с маркой ХТЗ образца 1931 года. Всего 30 лошадиных сил...

Трактор неказист: железные — без привычной резиновой «обуви» — колеса, кабины и в помине нет.

Главный конструктор ставит на стол новые макеты тракторов. Они, словно вехи на подъеме в гору, отражают путь, пройденный заводом. Выстроившийся на столе ряд макетов замыкает колесный трактор с изящными обводами корпуса — малая копия того гиганта, что повстречался нам в начале знакомства с заводом.

— Т-150К, — поясняет главный конструктор. — Последняя наша модель. Мощность — 165 лошадиных сил. Скорость — до 30 километров в час. По сравнению со своим предшественником — трактором Т-74 — повышает производительность труда на пахоте в зависимости от качества почвы в полтора-два раза.

Более высокая производительность не единственное достоинство новой машины. В этом мы убедились на следующий день, побывав в одном из ближайших колхозов.

Трактор Т-150К, в кабину которого мы забрались, лихо катил по грунтовой дороге. Потом свернул на обочину и, почти не сбавляя хода, въехал на перепаханное поле. Мы приготовились к тряске. Но трактор шел по комьям и ухабам плавно, словно по накатанной грунтовке.

— Гидравлические амортизаторы, — пояснил тракторист. — Без них при такой скорости через час-другой нас бы так укачало, что мы с трудом бы вылезли из кабины.

Мощный двигатель работал на полных оборотах. Но шум не давил на барабанные перепонки. Сказывалась звукоизоляция, которой оснащена кабина. На поле было по-осеннему свежо, а в кабине по-домашнему тепло: действовал искусственный регулятор температуры. В холодное время он обогревает, а в летнюю жару охлаждает воздух. Все это тоже достоинства новой машины. Можно, добавить еще, что гидромеханическое рулевое устройство, тормозная система с пневматическим приводом и другие новшества намного облегчают управление трактором. Нелишне упомянуть и о том, что металлоемкость Т-150К — иными словами, вес машины, приходящийся на одну лошадиную силу, — составляет 45 килограммов, а у других тракторов — 75—80 килограммов.

Т-150К получил высокую оценку специалистов — и не только в СССР, но и за рубежом. В 1975 году он проходил испытания на полях Болгарии, Венгрии, Польши, Чехословакии. Свидетельство его заслуг — золотые медали, полученные на международных выставках в Пловдиве, Будапеште и Лейпциге.

Сейчас достоинства новой машины кажутся вполне закономерными. Но создавать ее было нелегко. Ведь стоит только поставить на трактор более мощный двигатель и значительно увеличить скорость, как возрастает нагрузка на узлы машины, усиливается загазованность и запыленность в кабине, увеличивается вибрация... К трудностям чисто техническим добавлялись и психологические: многие специалисты не верили в возможность создания скоростного трактора.

Шаг за шагом конструкторский коллектив устранял преграды, вставшие на пути. Упорства главному конструктору Борису Павловичу Кашубе не занимать. С молодых лет прошел он хорошую закалку. В свое время, еще до войны, участвовал в создании мощного двигателя для знаменитого Т-34 — лучшего танка времен второй мировой войны. В трудную военную пору работал на предприятии, где выпускались эти двигатели. Тракторами стал заниматься после войны. Теперь за его плечами почти тридцать лет работы в тракторной промышленности, и в нынешнем году за создание Т-150К ему присуждена Государственная премия.

Сейчас, когда выпуск новых тракторов уже налажен, мысли главного конструктора устремлены в будущее.

— Работаем, — говорит он, — над созданием тракторов мощностью 180—200 сил. Думаем выпустить первую партию в конце пятилетки.

Вместе с главным инженером завода Анатолием Михайловичем Федюнявым знакомимся с работой отдельных цехов. Их здесь 48. Казалось бы, много. Но завод продолжает расти: строится новый инструментальный корпус, реконструируются многие старые цехи. Этого потребовал переход к массовому выпуску тракторов Т-150К.

...Стальцех. Участок, где трудятся сталевары электропечи № 5. Бригаду возглавляет Герой Социалистического Труда, делегат XXV съезда КПСС Федор Степанович Амелин. Дождавшись, когда закончилась очередная плавка, отвлекаем бригадира на несколько минут. Амелину 48 лет. Из них ровно половину он трудится у огнедышащей печи. Невысок, коренаст, простое русское лицо. О своем жизненном пути говорит скупо:

— Родился в деревне на Харьковщине. После службы в армии вернулся домой. Стал заведовать сельским клубом. Вижу — не по мне дело. В 1952 году пришел на ХТЗ в стальцех. Только стал осваиваться — на третий день обгорел: расплавленные капли металла брызнули на руки. Начало неважное...

Но не бросил новую профессию Амелин. Устоял перед соблазном перейти на более спокойную работу.

— Заработками в наш цех не притянешь, — рассуждает он. — Нужно эту профессию полюбить...

Так же, как и бригадир, влюблены в свою профессию и пять его товарищей. На их счету много добрых дел.

Сейчас коллектив ХТЗ охвачен новым видом соревнования. Оно идет под девизом «Досрочно выполним заказы сельских тружеников!» Следуя этому почину, рабочие завода к началу сентября нынешнего года уже выполняли годовое сопобязательство по сверхплановому выпуску тракторов.

Н. ОСИПОВ.

Чистый воздух комбината

Горизонтальную выработку под цехами никелевого завода Норильского горно-металлургического комбината проложили проходчики, завершив тем самым первый, очень важный этап создания мощной вентиляционной системы предприятия.

К помощи проходчиков норильские строители обратились после тщательного изучения территории никелевого завода: вся она оказалась занята сложной сетью различных коммуникаций. Только в 150 метрах от плавильного цеха осталась свободная площадка. Здесь и начали проходку шахтного ствола, от которого на глубине 32 метра горняки повели горизонтальный тоннель. К этому «руднику» подключат вентиляционную систему, способную подавать на рабочие места плавильщиков четыре миллиона кубометров свежего воздуха в час. Первая очередь нового мощного воздуховода будет сдана в эксплуатацию уже в... году.

Крупные средства, предназначенные для улучшения условий труда металлургов, вкладываются поэтапно. В этом году сдана в эксплуатацию дополнительная вентиляционная система в конвертерном отделении никелевого завода. Каждый час она подает... тысяч кубометров чистого воздуха. К тому же плотный воздушный «занавес» как бы отсекает вредные газы, обычно вырывающиеся при плавке металлов, очищая площадки, где несут вахту плавильщики.

Сейчас на заводе монтируется партия мощных электрофильтров, которые задержат пыль и мельчайшие частицы, содержащиеся в сернистом газе, выделяемом при переработке руды. Все это даст возможность значительно улучшить условия труда металлургов.

Р. ТРУСОВ,
корр. ТАСС.

Норильск.

Десятая пятилетка: проблемы, суждения

СБЕРЕЧЬ ПЛОДОРОДИЕ ЗЕМЛИ

ЭРОЗИЯ ПОЧВ в условиях Тувы наносит большой ущерб экономике колхозов и совхозов. Особенно страдают от ветровой эрозии песчаные и супесчаные почвы, распространенные в основном в Кызыльском, Дзун-Хемчикском, Тандинском и Улуг-Хемском районах и на долю которых приходится до половины всей пашни республики.

Песчаные и супесчаные почвы характерны крайне низким естественным плодородием. Очень мало содержат гумуса и основных элементов питания растений: азота, фосфора и калия. К тому же легкие почвы обладают очень высокой водопроницаемостью и крайне низкой естественной способностью капиллярного поднятия влаги. Поэтому растения в вегетационный период здесь часто страдают от засухи.

Ветровая эрозия в хозяйствах Кызылского, Улуг-Хемского, Тандинского и других районов приводит к образованию песчаных пустынь с движущимися барханами.

Можно ли остановить печальное истощение плодородного слоя земли? Да, можно! Опыт передовых хозяйств показывает, что применение комплекса противоэрозионных мероприятий позволяет не только предотвратить эрозию, но и получать ежегодно на таких землях довольно высокие урожаи зерновых и кормовых культур.

Так, на землях четвертой и пятой бригад сельскохозяйственной опытной станции, где небезуспешно применяется противоэрозионная обработка, за прошедшую пятилетку урожай зерновых составил соответственно 11,6—12,5 центнера зерна с гектара, а у соседей на однотипных почвах он не превысил восьми центнеров. Есть над чем задуматься руководителям и специалистам большинства колхозов и совхозов.

В нашей республике на примере нескольких хозяйств решено пропагандировать выгоды почвозащитной обработки почв. Выбор пал на совхозы «Кок-Тей», имени 50-летия СССР, «Победа» и «Свобода труда». Нужно отметить, что отдельные хозяйства отнеслись со всей серьезностью к важному мероприятию. Но не все. Например, совхоз «Победа» уже с самого начала нарушил всю технологию почвозащитной обработки и особенно безответственно отнесся к вспашке зяби противоэрозионными орудиями. В текущем году урожай зерновых здесь составил лишь 10,5 центнера зерна с гектара.

Располагая достаточным количеством специальной техники, совхоз вспахал пары всего на 3.150 гектарах, не обработав ни одного гектара зяби. А ведь имеющимися орудиями можно было провести эти работы в полном объеме. В руках целинников целый комплекс машин.

Совершенно по-другому отнеслись к внедрению почвозащитных мероприятий на своих полях земледельцы совхоза «Кок-Тей». И результат не замедлил сказаться. По пару, обработанному безотвальными орудиями, на 4.000 гектарах получено по 13,6 центнера зерна с гектара, или на 2,2 центнера выше, чем по обычной отвальной вспашке. По зяби с почвозащитной обработкой с каждого гектара собрано по 8,8 центнера зерна, тогда как на отвальной — только 6,2 центнера.

В совхозе «Кок-Тей» в комплексе применяется вся противоэрозионная техника. Посев ведется сеялками СЗС-2,1 с одновременным внесением гранулированного суперфосфата в рядки. В совхозе же «Победа» его просто разбросали, а некоторые поля засеяли обычными сеялками. Весеннее закрытие влаги в «Кок-Тее» проводят игольчатыми боронами БИГ-3, а целинники отдельные участки по старинке обработали боронами «зиг-заг». В первом хозяйстве строго выдержали требования предпосевной обработки противоэрозионными культиваторами и лущильниками с плоскими дисками, а во втором — опять же нарушили технологию, применив лущильники со сферическими дисками. Разумеется, в совхозе «Победа» урожай зерновых по пару получили на два-три центнера ниже, чем соседи. А ведь земли совхоза «Победа» лучше, чем земли совхоза «Кок-Тей».

Не все благополучно с внедрением комплекса противоэрозионных мероприятий и в совхозе имени 50-летия СССР. Если говорить откровенно, здесь в борьбе с эрозией почв дальше полосного земледелия не ушли, да и его ведут с отклонениями от норм и правил. Начиная с весны 1977 года, надо перерезать существующие полосы с таким расчетом, чтобы ширина каждой из них не превышала 25 метров.

В Межегее очень робко внедряется прогрессивный комплекс почвозащитных мероприятий. Наряду с противоэрозионными орудиями используются и отвальные агрегаты. По вине бригадиров и агрономов отделений весеннее закрытие влаги проводится по-прежнему обычными боронами «зиг-заг». Пары, предназначенные под противоэрозионную обработку, нередко перепахиваются отвальными плугами, минеральные удобрения вносятся вразброс. Главные специалисты, составляя заявки, не заказывают противоэрозионную технику.

Несколько слов о достоинствах орудий почвозащитной обработки. Они намного проще, чем те, которыми мы работаем в настоящее время. С ними меньше хлопот и при ремонте. Короче говоря, противоэрозионные машины универсальны. Они в работе более производительны; многие агрегаты совмещают три-четыре операции — предпосевную обработку, посев, внесение удобрений и прикатывание. А это, как известно, позволяет сократить затраты труда и средств на единицу продукции, что является важным показателем эффективности общественного производства. Кроме того, противоэрозионные орудия решают важную проблему — ликвидируют ветровую эрозию. И, наконец, создаются благоприятные условия для максимального накопления и сбережения влаги в почве. А это — решающий фактор в борьбе с засухой на полях колхозов и совхозов Тувинской АССР.

Говоря о комплексе почвозащитных мероприятий, мы не должны забывать о роли и значении полезащитного лесонасаждения. В 1976 году новые лесополосы в республике составили всего 118 гектаров. Это далеко не отвечает тем задачам, которые остро стоят на повестке дня. К концу десятой пятилетки площадь лесополос необходимо довести до 2.500 гектаров. Опыт по выращиванию лесополос у нас уже есть.

Управлению лесного хозяйства республики следует тщательно продумать план мероприятий по уходу за лесополосами. Они не должны превращаться в рассадники сорняков, как это произошло в совхозах «Улуг-Хая», «Победа» и «Вперед». Необходимо также расширить питомники посадочного материала.

Руководителям и специалистам хозяйств в этом деле необходимо оказывать всяческое содействие работникам лесхоза. Правильно поступают в совхозе «Кок-Тей». Здесь управлению лесного хозяйства выделяется техника для подготовки почвы под лесопосадки, чего не скажешь о совхозе имени 50-летия СССР, где нередко отведенные участки засеваются или перепахиваются, в лесопосадках пасется скот.

Колхозам и совхозам республики необходимо в широких масштабах внедрить противоэрозионную технику, осуществить лесомелиоративные, гидротехнические и другие агротехнические мероприятия, направленные на предотвращение ветровой эрозии. Эту задачу целиком и полностью должны решать руководители, инженеры и агрономы хозяйств.

Октябрьский (1976 г.) Пленум ЦК КПСС еще раз указал на необходимость борьбы с ветровой и водной эрозией почв. Решению жизненно важной проблемы необходимо самое серьезное внимание научных работников и специалистов сельскохозяйственной опытной станции. В ближайшее время им надо разработать более четкие рекомендации по защите почв от ветровой и водной эрозии в условиях Тувы.

Г. ЛАРИОНОВ,
главный агроном Министерства сельского хозяйства Тувинской АССР.

ОВЕС-ТАЕЖНИК

Да, так его и назвали, этот сорт ярового овса — «таежник». Имя вполне соответствует назначению злака: далеко не каждый сорт зерновых может расти и вызревать в таежных условиях. Новый овес тем особенно и ценен, что успевает за короткое сибирское лето набрать отличный урожай — 20—40 центнеров зерна с гектара. По скороспелости ему нет равных: созревает за 75—100 дней — примерно на декаду быстрее известного агрономам овса «золотой дождь». Отличается он и завидной устойчивостью к дождям и ветрам — не полегает.

Место рождения «таежника» — Нарымская селекционная станция. Сейчас этот овес занесен во Всесоюзный каталог новых сортов. Государственная комиссия по сортоиспытанию сельскохозяйственных культур при Минсельхозе СССР районирует злак с 1977 года. Путь свой «таежник» начинает с Тюменской и Томской областей. Специалисты прочат ему широкое поле. Недь, кроме всего, зерно нового сорта отличного качества.

(Корр. ТАСС).

Тувинской правде — отвечают

«Горькие плоды беспечности»

Под таким заголовком в «Тувинской правде» 5 декабря 1976 года была опубликована корреспонденция, в которой рассказывалось о плохой подготовке животноводов совхоза «Ак-Дуруг» к стойловому содержанию крупного рогатого скота.

Начальник производственного управления сельского хозяйства Улуг-Хемского райисполкома В. В. Хангаев сообщил редакции: «Статья обсуждена на техсовете совхоза, на котором присутствовали специалисты управления, а также на всех животноводческих стоянках.

Недостатки, отмеченные в выступлении, устранены. Сейчас в «Ак-Дуруге» работают агрегаты по термохимической обработке соломы производительностью четыре тонны в сутки. Комбикорм регулярно запаривается. Весь скот переведен в помещения, обеспечено поение его теплой водой».

КУРСОМ КОНЦЕНТРАЦИИ, СПЕЦИАЛИЗАЦИИ

НОВОСИБИРСКИЕ КОМПЛЕКСЫ

Хозяйства 23 районов Новосибирской области ведут плановую продажу государству молока, а 17-ти поставляют сверх годового плана товарную продукцию. Такой результат стал возможным благодаря концентрации и специализации животноводства на базе межхозяйственной кооперации и агропромышленной интеграции.

Здесь все поголовье птицы и свиней, например, сконцентрировано в специализированных хозяйствах. Первенец промышленного производства свинины — Кудряшовский комплекс, где содержится 70 тысяч животных, дал с начала года около трех тысяч тонн мяса, вместо планировавшихся немногим более двух тысяч тонн. Около восьмидесяти процентов продукции оценено здесь высшей категорией. Промышленное содержание животных позволило получить вместо сорока восьми тысяч поросят около девяноста тысяч.

Сокращение затрат труда, рациональный расход кормов, механизация процессов, которые позволили снизить себестоимость продукции, увеличить ее выход, — вот главные экономические приметы животноводческой индустрии.

(Корр. ТАСС).

Начался расплод овец в отаре передового чабана байтайгинского колхоза «Мурнакчы» С.-Д. Ооржака. Комсомолки сакманщицы Валя Кужугет, сестры Лида и Надежда Хомушку, дочь чабана Лида Ооржак (на снимке слева направо) сейчас особенно озабочены. Маленький дружный коллектив делает все, чтобы выполнить высокие социалистические обязательства—получить и сохранить от каждой овцы ягненка.

Фото В. Шайфулина.



УКАЗ ПРЕЗИДИУМА ВЕРХОВНОГО СОВЕТА ТУВИНСКОЙ АССР

О награждении многодетных матерей орденами „Материнская слава" медалями „Медаль материнства"

За заслуги перед государством в воспитании детей, по ходатайству Президиума Верховного Совета Тувинской АССР, Президиум Верховного Совета СССР наградил:

ПО УЛУГ-ХЕМСКОМУ РАЙОНУ

Матерей, родивших и воспитавших девять детей, орденом «Материнская слава» I степени

Ооржак Татьяну Монгушевну — работницу совхоза «25 лет РККА».

Ооржак Оюмаа Бурбуевну — работницу совхоза «Ак-Дуруг».

Матерей, родивших и воспитавших восемь детей, орденом «Материнская слава» II степени

Ооржак Оюмаа Бизе Тюлюшевну — работницу совхоза «25 лет РККА».

Ооржак Оюмаа Тюлюшевну — работницу совхоза им. Жданова.

Ооржак Сарыгмаа Стаан Тюлюшевну — работницу совхоза «Дружба».

Ооржак Сарыгмаа Уйнукай Дамбыйевну — работницу совхоза «Дружба».

Ооржак Оюмаа Биче-кыс Дулушевну — домашнюю хозяйку, с. Чодураа.

Ооржак Оюмаа Зою Донгаковну — работницу совхоза им. Жданова.

Ооржак Оюмаа Чалзанмаа Ховалыговну — работницу совхоза «Улуг-Хая».

Матерей, родивших и воспитавших семь детей, орденом «Материнская слава» III степени

Ооржак Одын Сонгулдаа Кыргыс — домашнюю хозяйку, п. Арыг-Бажы.

Ооржак Оюмаа Ымалдай Ховалыговну — работницу совхоза «Улуг-Хая».

Ооржак Оюмаа Тамару Ондаровну — домашнюю хозяйку, п. Арыг-Бажы.

Ооржак Оюмаа-оол Дензинмаа Кыргыс-ооловну — работницу совхоза «25 лет РККА».

Ооржак Оюмаа Дензинмаа Прасковью Донгаковну — домашнюю хозяйку, п. Арыскан.

Ооржак Оюмаа Чодай Чолдак Доспановну — работницу совхоза «Ак-Дуруг».

Матерей, родивших и воспитавших шесть детей, медалью «Медаль материнства» I степени

Ооржак Оюмаа-оол Зою Даваевну — работницу совхоза «Дружба».

Ооржак Оюмаа-оол Сайна Монгушевну — работницу совхоза «Ак-Дуруг».

Ооржак Оюмаа-оол Хенче Монгушевну — работницу совхоза «Ак-Дуруг».

Ооржак Оюмаа Артай Маадыровну — работницу совхоза «25 лет РККА».

Ооржак Оюмаа Маруш Тюлюшевну — работницу совхоза «Дружба».

(Окончание. Начало в № 303).

г. Кызыл, 15 декабря 1976 г.

„ВЕРНУЛИ САМОЕ ДОРОГОЕ..."

ОБЗОР ПИСЕМ

«Ваши золотые руки вернули мне самое дорогое на земле — жизнь». Я, мать семерых детей, низко кланяюсь вам», — взволнованно обращается киномеханик фермы Как совхоза имени С. К. Тока **Н. Хирлигбей** к заведующему гинекологическим отделением ресбольницы О. Л. Махагарову, к хирургу О. Д. Дорофеову, к акушеру-гинекологу Хову-Аксынской больницы Э. Л. Москалевой, к медсестре Е. Я. Луковой.

Это искреннее письмо, полное горячей благодарности, — не единственное в предпраздничной почте «Тувинской правды». Людям самой нужной на свете профессии — врачам, медицинским сестрам, санитаркам, многие говорят «спасибо». Кое-кто, возможно, считает: ничего особенного, люди делают свое обычное дело. Безусловно, это так. Только дело у них не очень легкое, связанное с бессонными ночами у постели тяжелобольного, с огромной ответственностью за судьбы людей, с большим напряжением воли, с необходимостью все время пополнять свои знания, расти духовно.

Жителя поселка Черби **М. Чигридова** восхищает работа коллектива хирургического отделения республиканской больницы. Особенно он отмечает чистоту и порядок в палатах, внимательное отношение врачей и сестер к больным. Материнской называет он чуткость санитарок. «Ежечасно чувствуют люди заботу о себе,—пишет М. Чигридов. — Душой всего коллектива является заведующий отделением А. И. Калунников. Больные видят его не только во время обходов. Он часто навещает палаты, беседует с людьми, дает ценные советы — по диете, например, для послеоперационных больных».

А вот письмо кызылчанина **П. Е. Соловьева** — награда для всех, кто его выхаживал. Человек этот, попавший осенью в травматологическое отделение республиканской больницы, был буквально на краю гибели. Тяжелое ранение в сердце, еле заметный пульс. Удачная операция, проведенная хирургом-травматологом В. Г. Каркачем, помощь медицинской сестры анестезиологической службы Ф. Л. Устюговой, медсестры И. И. Белоусовой, чуткость и забота других работников отделения сделали чудо—сейчас П. Е. Соловьев в строю и благодарит людей, спасших ему жизнь и здоровье.

Живет в Кызыле на Зеречной улице семья — мать и дочь Лунеговы. Александра Леонтьевна, старая заслуженная женщина, перенесшая на свете немало горя. В последние годы она ослепла и чувствует себя плохо. Очень поддерживает ее участковый терапевт В. Н. Малышева, а также врачи и фельдшеры станции скорой помощи — Н. Д. Маковкина, Г. А. Ноговицына, У. Т. Чамзырын, Ю. Я. Дмитриева. Всем им передает через газету сердечное спасибо **М. С. Лунегова**, дочь Александры Леонтьевны.

Главному врачу республиканской станции скорой помощи Л. Г. Брянской адресует слова благодарности пенсионерка **К. И. Савина.**

«Я вижу свет! Разве есть какие-нибудь слова, радостнее этих,— делится с нами кызылчанин **Ф. К. Чуликов.**— Н. Н. Килина, заведующая глазным отделением республиканской больницы, сделала операцию так удачно, что у меня по-настоящему открылись глаза».

Жительница Кызыла **М. И. Алиева** в своем письме рассказывает о внимательном отношении к больным врача-ревматолога О. К. Саян, терапевтов Г. В. Яковлевой, Г. И. Романченко, медсестры процедурного кабинета терапевтического отделения № 1 Н. А. Мукиной и многих других людей в белых халатах.

О самоотверженном труде и человеческом участии в судьбе больных таких наследников Гиппократа, как главный врач онкологического диспансера Б. А. Яковлев, хирурги А. И. Малышев и Л. И. Зверев, рассказывает в письме в редакцию **А. П. Ступаченко,** жительница города Турана. Она пишет: «Хочется выразить им свою бесконечную благодарность, но просто недостает слов...».

О. КУРБАТСКАЯ.

ЗА РУБЕЖОМ

Защищать завоевания революции

ЛИССАБОН. (ТАСС). Здесь состоялся пленум ЦК Португальской компартии, на котором обсуждались проблемы политического положения в стране, результаты выборов в местные органы власти, вопросы, связанные с проведением аграрной реформы. Пленум принял документ о текущем политическом моменте в Португалии.

Результаты выборов в местные органы власти, говорится в документе, означают поражение реакции и победу сил демократии и социального прогресса. Реакционные партии потерпели провал. Выборы продемонстрировали глубокое недовольство народных масс политикой правительства социалистов, подчеркивается в документе ЦК ПКП. Они показали усиление позиций и влияния ПКП и ее ближайших союзников.

«Нынешнее наступление на аграрную реформу, противоречащее конституции и законам, затрагивает жизненные интересы португальского народа и создает угрозу для самой демократии»,— указывается в документе. ЦК ПКП решительно выступил против возвращения земель прежним владельцам - латифундистам, саботировавшим экономику.

Он призвал трудящихся продолжать борьбу за свои права и интересы, в защиту революционных завоеваний, за восстановление португальской экономики и улучшение условий жизни.

Первые четыре месяца деятельности правительства, говорится в документе пленума, привели к снижению уровня жизни трудящихся, ухудшению финансово-экономического и социального положения в стране. Проводя свою политику, правительство социалистов все чаще пытается навязывать силой административные решения без учета мнения заинтересованных сторон.

Пленум ЦК ПКП подчеркнул необходимость поиска демократической альтернативы нынешнему правительству.

Результаты последних выборов, говорится в документе пленума, показывают, что правительство демократической альтернативы могло бы рассчитывать на мощную народную поддержку и было бы способно искать решения внешних проблем в рамках общей перспективы защиты интересов португальского народа, демократического строя и национальной независимости.

В ИНТЕРЕСАХ ВЗАИМОВЫГОДНОГО СОТРУДНИЧЕСТВА

БОНН. (ТАСС). Торговля Федеративной Республики Германии со странами — членами Совета Экономической Взаимопомощи в последние годы достигла такого объема, что делает ее практически незаменимой для отраслей западногерманской промышленности, работающих на экспорт, говорится в редакционной статье журнала «Ост-вест-коммерц». Его последний номер посвящен развитию торговых и научно-технических связей ФРГ с Советским Союзом и другими странами—членами СЭВ.

Общая стоимость товарообмена ФРГ с семью европейскими государствами, входящими в СЭВ, составит в завершающемся году около 36 млрд. марок, отмечает журнал.

«Ост-вест-коммерц» настоятельно предостерегают от любых попыток недооценки возможностей, открывающихся для западных стран, в том числе для ФРГ, благодаря торговым и научно-техническим связям с СССР и другими социалистическими странами Европы.

ЕЭС—Япония: противоречия обостряются

ПАРИЖ, 25 декабря. (ТАСС). Переговоры по вопросам судостроения и экспорта судов между делегациями стран «девятки» и Японии, проходившие в Токио, завершились неудачей, пишет орган французских деловых кругов газета «Эко». Представителям «Общего рынка» не удалось «убедить» японских промышленников добровольно согласиться на сокращение числа заказов, получаемых в западноевропейских и других странах и выполняемых на судоверфях Японии.

Конкуренцией со стороны Японии судостроительные компании стран ЕЭС объясняют переживаемый ими сейчас глубокий кризис. За девять месяцев этого года судоверфям Японии удалось заполучить 86 процентов всех заказов на суда от стран — членов Организации экономического сотрудничества и развития (ОЭСР). Японские фирмы обвиняются в том, что предлагаемые ими расценки на 30 процентов ниже, чем те, что существуют сейчас на судоверфях Западной Европы.

Руководитель делегации ЕЭС на переговорах в Токио, отмечает газета, пригрозил японским конкурентам «ответными мерами» со стороны «девятки».

ПОБЕДА МЕЖДУНАРОДНОЙ СОЛИДАРНОСТИ

С большим удовлетворением восприняла прогрессивная общественность всего мира освобождение верного сына чилийского народа, выдающегося деятеля международного коммунистического и рабочего движения, Генерального секретаря Компартии Чили Луиса Корвалана. В эти дни из различных стран поступают сообщения, в которых освобождение руководителя чилийских коммунистов расценивается как победа сил мира и социализма.

ХЕЛЬСИНКИ. Финские газеты посвящают этому событию многочисленные статьи и комментарии. «Тиедонантаяа» отмечает особо важную роль, которую сыграли в освобождении руководителя чилийских коммунистов КПСС, Советское правительство, весь советский народ, коммунистические и рабочие партии, народы других стран социалистического содружества.

Находясь в заточении, Луис Корвалан был для своего народа, как и для всего мира, **примером мужества и стойкости,** пишет газета. Его освобождение свидетельствует о том, что пиночетовцы не могут не считаться с международным движением солидарности. Необходимо еще шире развернуть это движение, требуя немедленного освобождения всех политзаключенных Чили.

ЖЕНЕВА. Луис Корвалан — на свободе! Это огромная победа народов мира, говорится в заявлении Национального комитета Швейцарской ассоциации поддержки чилийского сопротивления. Под давлением мировой общественности хунта вынуждена была освободить Генерального секретаря Компартии Чили, однако много политических заключенных до сих пор томится в тюрьмах и концлагерях, и задача всех демократов — еще активнее бороться за их освобождение.

КОТОНУ. Горячо приветствует освобождение Луиса Корвалана народ молодого африканского государства — Народной Республики Бенин. Радиостанция страны распространила комментарий, в котором отмечается активизация борьбы чилийского народа против бесчеловечного фашистского режима.

(ТАСС).

ЮБИЛЕЙ ТЕХНИКУМА

1946 год. В республике не хватает специалистов сельского хозяйства, особенно коренной национальности. В Кызыле открывается сельхозтехникум. Вначале это учебное заведение размещалось в деревянном здании на улице Щетинкина и Кравченко. Другой одноэтажный дом приспособили под общежитие. Занятия проходили в шести учебных кабинетах. Организатором и первым руководителем техникума был Монгуш Надыпович Тадар-оол.

На первых порах в техникуме готовили зоотехников и землеустроителей. Несколько позже вместо землеустроительного отделения было создано агрономическое. Постепенно открывались новые отделения—ветеринарное, бухгалтерского учета, механизации сельского хозяйства.

За тридцать лет существования техникума дипломы об его окончании получили 3.655 человек. Сегодня в Туве нет ни одного хозяйства, где бы ни работали наши выпускники. Многие из них стали авторитетными людьми на селе, трудятся в партийных и советских органах, руководителями хозяйств. Назову лишь некоторых. Ю. М. Злыгостев — главный агроном сельскохозяйственной опытной станции, С. И. Ильенков — начальник управления сельского хозяйства Барун-Хемчикского райисполкома, Ю. П. Чихачев — начальник управления сельского хозяйства Пий-Хемского райисполкома, Е. А. Мусихин — главный инженер колхоза «Победа». Наши воспитанники Т. К. Кузьмина, Т. А. Барковская, В. И. Зайцева, В. А. Иванова, Ф. Е. Дурновцева, В. А. Ермолина, Н. Г. Фуптикова после окончания института стали преподавателями родного техникума.

В настоящее время техникум размещается в добротном трехэтажном корпусе, располагает двадцатью учебными кабинетами, спортивным и актовым залами, хорошим машинно-тракторным парком. Построено новое общежитие.

Сегодня в учебном заведении на дневном отделении обучаются 700 учащихся, на заочном — 580. Помимо основной профессии, парни и девушки овладевают дополнительными специальностями: шофера, тракториста, техника по искусственному осеменению, агронома-овощевода. Подготовку специалистов среднего звена для сельскохозяйственного производства республики ведет опытный педагогический коллектив. Многие педагоги работают у нас более двадцати лет. Это А. Т. Соболева, Т. К. Кузьмина, Е. А. Середкина, Н. П. Серебрянникова, А. И. Зинарина, П. И. Павлова, З. Г. Тутатчикова и другие.

У техникума хорошие связи с хозяйствами Тувы, в которых учащиеся ежегодно проходят производственную практику. Только в 1976 году в период учебной практики учащиеся заработали около 25 тысяч рублей. Наши питомцы принимают активное участие в общественной жизни хозяйств, выпускают стенгазеты. «Молния», «Комсомольские прожекторы», выступают с концертами художественной самодеятельности.

Кроме обучения по специальности, учащиеся занимаются в кружках художественной самодеятельности, защищают спортивную честь не только техникума, но и города. На протяжении нескольких лет выступления коллектива художественной самодеятельности техникума отмечаются призами. Общежитие техникума в течение ряда лет признается лучшим в городе.

Коллектив преподавателей техникума творчески работает над усовершенствованием учебно-воспитательного процесса, над выполнением задач, поставленных перед нами в деле подготовки специалистов для народного хозяйства.

Д. КОЛЕСНИКОВ,
директор Тувинского сельхозтехникума.



18 сильнейших шахматистов Советского Союза принимают участие в 44-м чемпионате страны, проходящем в Москве, в Центральном клубе железнодорожников.

Нынешний турнир высшей лиги можно смело назвать соревнованием «звезд». Его средний рейтинг равен 2.565, что, согласно градации ФИДЕ, соответствует XIII категории. Таких сильных по составу турниров в этом году еще не было — даже межзональные соревнования на Филиппинах и в Швейцарии уступают чемпионату СССР.

Из молодых гроссмейстеров и мастеров в турнире играют 24-летний Олег Романишин и Иосиф Дорфман, 25-летний Рафаэл Ваганян и 27-летний Юрий Балашов.

На снимке: за разбором партий чемпионата (слева направо) Виталий Цешковский, Иосиф Дорфман, Олег Романишин, Михаил Таль и Анатолий Карпов.

Фото В. Савостьянова.
(Фотохроника ТАСС).

КИНО

26 декабря

«НАЙЫРАЛ»: «Солеш... пес» в 10.00, «...И другие оф... циальные лица» в 11.45, 13.... 15.10, 17.00, 18.45, 20.30 (удл...

«ПИОНЕР»: Киносборник 9.00, «Капитаны» в 10.20, 11.... 13.20, «Кромвель» (2 серии) 14.50, «Пламя любви» (2 ... рии) в 17.40, 20.30.

«КАА-ХЕМ»: «Земные и ... бесные приключения» в 10.... 11.30, «Берегись Зузу» (2 ... рии) в 13.00, 15.30, 18.00, 20....

«ВОСТОК»: «Победитель» 9.30, 11.20, 13.10, 15.00, 16.... 18.40, 20.30 (удл.)

ДК «Енисей»: «Турец... копье» в 16.00, «Запуда» ... 18.00.

ДК «Геолог»: «Гусарск... баллада» в 10.00, 12.00, «Же... ва интриги» в 14.00.

ДК «Мир»: «Мой друг Ме... кун» в 12.00, «Стоянка ... часа» в 16.00, 18.00.

27 декабря

«НАЙЫРАЛ»: «Факт ... графии» в 10.30, 12.10, 13.... 15.30, 17.10, 18.50, 20.30.

«ПИОНЕР»: «Повесть о ... кисте» в 9.30, 11.15, 15.15, 17.... «...И другие официальные ... ца» в 13.00 (удл.), 18.45 (уд... 21.00.

«КАА-ХЕМ»: «Кромвель» ... серии) в 15.00, 17.30, 20.00.

«ВОСТОК»: «Как стать м... чиной» в 13.50, «Есения» (2 ... рии) в 15.30, 18.00, 20.30.

ДК «Енисей»: «Вторая ж... на» в 20.00.

ДК «Геолог»: «Победите... в 18.30, 20.30 (удл.).

ДК «Мир»: «Турецкое ... пье» в 18.00, 20.00 (удл.).

Тувинский музыкально-драматический театр
26 декабря
СПЕКТАКЛЬ
В. Серен-оол
«Оруктар, оруктар»
Начало в 18 часов. Пр... маются коллективные зая... по телефону 2-10-59.

Кызылский продовольственный торг
ОБЪЯВЛЯЕТ НАБОР
на трехмесячные курсы продавцов мелкой розни...
Выплачивается стипен... 54 рубля в месяц.
Принимаются лица не м... же 18 лет с образова... 8—11 классов. Начало заня... с 1 января.
Обращаться по ад... г. Кызыл, ул. Октябрьская, кабинет № 11, телеф... 2-55-88, 2-54-36.

Трест столовых и ресторан...
ПРИГЛАШАЕТ КЫЗЫЛЧ...
на предновогодние выста... продажи кулинарных и ... дитерских изделий, кото... состоятся 28 декабря в ... «Молодежном», «Огонек», ... кафе ресторана «Улуг-Хем», ... квартале по ул. Магистр... ной, кулинарном мага... № 3.

Правление кооператива ... дивидуальных гаражей «М... стральный-1».
ПРОСИТ ЧЛЕНОВ КООПЕРАТИВА,
уплативших за участок ... прошедших перерегистра... до 30 декабря с квитанц... об оплате явиться по ад... ул. Магистральная, 1 а, ... тира 36.

К СВЕДЕНИЮ ГРАЖ...
Продолжается прием на... черние курсы секретарей-... шинисток при Кызыл... объединенной техниче... школе ДОСААФ. Занятия ... чались 20 декабря.

К СВЕДЕНИЮ ПРЕДПРИЯТИЙ И ОРГАНИЗАЦИЙ
В субботу и воскре... площадка Вторчермета ... нирует прием металлоло...

Вниманию руководителей ... предприятий и организа...
Республиканская конто... по реализации топлива ... щает, что талоны на уго... полученные в 1976 году, ... ствительны до 1 янва... года.

Кызылская нефтеба...
ДОВОДИТ ДО СВЕД...
владельцев личного тр... та, что талоны ры... фонда 1976 года всех ... будут продаваться до ... ля 1977 года без пр... сроков их действия.

Утерянное удосто... шофера № 468510, в... 5 апреля 1973 года Р... ским спортивно-техн... клубом на имя Неволи... на Нестеровича, считать... действительным.

К сведению граждан, ... имеющих собак
ИЗВЕЩЕНИЕ
27 декабря в 14 часов в зале заседаний Кызылского горкома КПСС состоится очередное занятие постоянно действующего семинара председателей групп и руководителей постов народного контроля.

Зам. редактора
В. П. ФИЛИППОВ.

ТУРИСТСКИЙ КЛУБ

1976 АЗИМУТ ТП-№ 32

МАРШРУТЫ УХОДЯЩЕГО ГОДА

Туризм стал, пожалуй, самым популярным видом отдыха. Наша республика — край своеобразной экзотики. Какое разнообразие картин открывает она любопытному взору путешественника! Центр азиатского материка ныне можно смело назвать туристской меккой, а областной совет по туризму и экскурсиям—ее координационным центром. Сегодня мы предлагаем вниманию читателей выступление его председателя В. Мерзлякова. Он рассказывает о туристских маршрутах уходящего года.

В ПОСЛЕДНИЕ ГОДЫ мы все больше уделяем внимания организации маршрутов выходного дня для трудящихся, студентов, школьников. Сейчас налажено регулярное движение автобусов из Кызыла в Шушенское, Ак-Довурак, Хову-Аксы, на станцию Тайга, из Чадана в Шушенское. Экскурсии по этим маршрутам совершили более двадцати тысяч жителей Тувы. Они побывали в музее-заповеднике «Сибирская ссылка В. И. Ленина», в пещере «Трезубец», расположенной недалеко от столицы республики, на озерах Чагытай и Дус-Холь, познакомились с первенцами индустрии Тувы — комбинатами «Тувaасбест» и «Тувакобальт».

Тысячи горожан провели свои выходные дни в живописном месте на станции Тайга.

Любители дальних странствий получили возможность побывать в Крыму, Карпатах, Прибалтике, Москве, Ленинграде, на Кавказе. Они отдохнули на всесоюзных турбазах.

Ежегодно четыреста передовиков производства, победителей социалистического соревнования из сел и городов Тувы, совершают поездку по стране на турпоезде «Дружба». Два месяца назад завершился очередной рейс. Наши земляки познакомились с городами-героями, союзными республиками. Подобные путешествия имеют не только познавательное значение, но и воспитывают чувство гордости и причастности к успехам нашей страны в коммунистическом строительстве.

Все больше поклонников появляется у самодеятельного туризма. На общественных началах работают клубы «Демир-Сал» (Кызыл), «Менгулек» (Ак-Довурак), а также в Хову-Аксы и Туране. «Демир-Сал» является своего рода методическим центром. Только в этом году здесь подготовлено пятьсот разрядников и значкистов «Турист СССР», два кандидата в мастера, более трехсот общественных инструкторов и семьдесят судей. По инициативе членов «Демир-Сала» проводились третья республиканская альпиниада, слет туристов-байдарочников на реке Хуте, экспедиции по разработке новых водных и пеших маршрутов высших категорий сложности. Наши земляки впервые принимали участие в первенстве Российской Федерации по технике водного туризма.

Тува влечет к себе пытливых и любознательных из самых разных уголков нашей страны. Романтиков с рюкзаками привлекают живописные места и интересные маршруты, которых в центре азиатского материка более чем достаточно. Только в этом году по туристским тропам республики прошли более ста групп из Новосибирска, Алма-Аты, Донецка, Таллина, Риги, Владивостока и других городов Союза.

Однако многие вопросы по организации и развитию туризма до сих пор окончательно не разрешены. Нередко нас подводят транспортные организации. 12 тысяч туристов, и 29 тысяч экскурсантов должен был обслужить в этом году наш областной совет. Пассажирское автопредприятие, согласно договору, запланировало совершить на маршрутах выходного дня 360 рейсов, а выполнило всего 105. Шагонарское и Ак-Довуракское АТП не сделали ни одного рейса. Большинство заявок на экскурсионные поездки в Шушенское, Кызыл, Ак-Довурак из Барун-Хемчикского, Улуг-Хемского, Тандинского, Эрзинского районов остались невыполненными.

Дальнейшее развитие туризма во многом зависит от ввода в эксплуатацию гостиницы «Турист». Если летом мы имели возможность принимать гостей на турбазе «Кызыл» в городском парке, то зимой число экскурсантов из районов и из-за пределов республики резко снизилось—их негде размещать.

В ближайшее время необходимо реконструировать зону отдыха на станции Тайга. Здесь проводят свой досуг тысячи горожан, а условия для отдыха — самые примитивные. Существующие строения ветхи, да и по площади невелики. Оставляет желать лучшего работа буфета и пункта проката лыж.

Десятая пятилетка поставила перед нами задачу дальнейшего развития туризма и экскурсионного обслуживания. И мы направляем работу так, чтобы Тува стала истинно туристской республикой.



В течение четырех дней в Западном Саяне проходил первый слет республиканского совета ДСО «Урожай», в котором участвовали более пятидесяти сельских спортсменов. Шесть команд совершили несколько зачетных лыжных маршрутов и горных восхождений. Тридцать туристов выполнили норматив третьего спортивного разряда, многие повысили инструкторскую квалификацию.

На снимке: члены штурмовой группы на одной из вершин хребта Эргек-Дыргэк-Тайга.

Фото Я. Крома.

СОБАКИ-ВОДОЛАЗЫ

Сразу семь воспитанников Таллинского электрика Юло Кивихалля получили дипломы спасателей утопающих. Все они... собаки породы ньюфаундленд. Эти животные размером с теленка отличаются большой силой, добродушием. Они — отличные пловцы, за что их часто называют водолазами.

— Ньюфаундлендов, — рассказывает Юло Кивихалль, — можно за несколько месяцев выдрессировать в первоклассных спасателей. Они прекрасно ныряют, прыгают с любой высоты, способны бережно доставить на берег попавшего в беду. На помощь собаки приходят без специальной команды: им достаточно услышать крик утопающего.

Ф. КАЗИК,
корр. ТАСС.

СОВЕТЫ БЫВАЛОГО



Не следует брать в поход консервированные продукты в стеклянных банках. Они тяжелы и занимают много места в рюкзаке. Кроме того, при падении банки могут разбиться. Берите консервы в жестяных банках. Для зимнего похода можно переложить продукты в целлофановый пакет и заморозить.



Не отогревайте у костра ноги в ботинках. Почувствовав, что они мерзнут, отстегните лыжи и сделайте несколько энергичных движений ногой, не сгибая ее в колене. Поднимайте носок как можно резче: кровообращение усилится, и вам снова станет тепло.

Точка на карте

ТЕВЕ-ХАЯ

В ТРЕХ километрах от поселка Теве-Хая, у дороги, ведущей из Чадана в Сут-Холь, разметались по степи скалы. Издали они не видны. Но вот автобус минует очередной степной увал, и перед вами вырастает цепочка причудливых горных нагромождений. Своими очертаниями они напоминают караван верблюдов в пустыне. Недаром народ назвал их Теве-Хая: теве — верблюд, хая — скала.

Вереница из десяти скал вытянулась на 226 метров с северо-запада на юго-восток. Их высота — от двух до шести метров, длина — десять—пятнадцать метров. Сложены скалы осадочной горной породой — конгломератом, состоящим из крупных кварцевых, кремневых, яшмовых галек, сцементированных серым илом.

Тысячелетиями трудилась природа над созданием этих возвышений. Прилежно работали солнце, мороз, снег и ветер, вытачивая из обыкновенного холма эти экзотические фигуры. Теперь они являются украшением укромного уголка Хемчикской котловины. В июльский полдень, когда знойное марево плывет над землей, падали кажется, что караван верблюдов движется по желтой степи. И тогда человек любуется этим чудом природы и славит в душе своей красоту родного края.

Жаль только, что не перевелись еще у нас любители пачкать красоту заповедных мест «автографами». Пестрят ими и скалы Теве-Хая.

Много интересных легенд живет в народной памяти об этом своеобразном уголке Тувы. Вот что повествует одна из них.

Давным-давно в этих местах жил жадный и жестокий богач. Он держал впроголодь и истязал своих работников. Однажды арат Опай зарезал хозяйского барана, чтобы накормить своих голодных детей. За это нойон до смерти избил Опая и его жену. Умирая, бедная женщина проклала своего тирана: «Жестокий человек с каменным сердцем в груди! И ты, и твой скот пусть окаменеют!» Проклятие оказалось пророческим. С тех пор и стоят в степи скалы Теве-Хая.

В другой легенде рассказывается о бедняке Хурене и его жене — красавице Дильги. Их любовь и счастье были растоптаны китайским купцом-обдиралой. Волею богов караван китайца из десяти верблюдов вместе с награбленным добром обратился в цепочку скал.

Скалы Теве-Хая много повидали на своем веку: десятки бедных кочевий, белые пышные юрты феодалов, богатые фактории китайских купцов. Скалы были безмолвными свидетелями нещадной эксплуатации аратов-бедняков местными богачами и маньчжуро-китайскими поработителями.

Известный ученый-этнограф Ф. Кон, побывавший в Туве в 1903 году, писал в своей книге «За пятьдесят лет»: «Когда тувинцы узнают о предстоящем приезде китайцев, они перекочевывают, лишь бы не быть на пути этих чиновников. Никакое стихийное бедствие не может сравниться по жестокости с таким нашествием китайских чиновников».

Инженер В. Родевич, изучавший верховья Енисея в 1907—1909 годах, отмечал в книге «Очерк Урянхайского края». «Хемчикский житель должен платить китайским купцам около 200.000 рублей в год всяких фиктивных долгов и невероятных процентов». Местные феодалы и иноземные торговцы-ростовщики превращали аратов в должников, подвергали их пыткам.

Суровая действительность вызывала ненависть к поработителям, поднимала народ на борьбу с ними. Помнят скалы Теве-Хая, как народ Тувы поднялся на борьбу с угнетателями и вымел их с родной земли, как новая жизнь озарила эту древнюю землю. На месте старых, задымленных юрт появились новые добротные дома, благоустроенные поселки и города.

Скалы были свидетелями культурной революции в Туве. У древнего народа появилась своя письменность. Простые тружевики потянулись к знаниям.

В трех километрах северо-западнее скал Теве-Хая в 1934 году была создана Тувинская сельскохозяйственная опытная станция, первое научно-исследовательское учреждение ТНР, имевшее большое значение для развития земледелия и животноводства. Поселок, где расположилась опытная станция, получил название Теве-Хая.

Ныне в поселке Теве-Хая располагается центральная усадьба откормочного совхоза «Тувинский».

Скалы Теве-Хая и легенды о них напоминают счастливым потомкам о тяжелой жизни народа в былые времена.

З. ЖУРАВЛЕВА,
краевед.

ГЕОГРАФИЯ ОТДЫХА

Музыкально-драматический театр приглашает сегодня на премьеру. В 18 часов на его сцене начнется спектакль «Оруктар, оруктар» по пьесе В. Серен-оола.

В Доме культуры «Енисей» в 20 часов — молодежный вечер отдыха.

В парке культуры и отдыха с 10 часов работают теннисный и бильярдный залы, лыжная база. На стадионе «Хуреш» — массовое катание на коньках.

Большой зал Дома физкультуры приглашает посмотреть состязания теннисистов на первенство республики. Начало в 10 часов.

В спортзале автодорожного техникума в 10 часов — первенство по боксу, а с 9 часов — первенство города по баскетболу среди коллективов физкультуры.

На станции Тайга с 12 часов начнут состязание биатлонисты.

Городской штаб.

СПОРТ ◆ СПОРТ ◆ СПОРТ ◆ СПОРТ

РЕПЕТИЦИЯ ПЕРЕД «БОЕМ»

В спортивном зале Кызылского филиала Красноярского политехнического института закончилось первенство города по настольному теннису.

Лучшими мастерами маленькой ракетки стали учащийся школы № 7 М. Мусаев, инженер УКСа Совета Министров республики В. Фунтиков, секретарь обкома ВЛКСМ А. Серен. Турнирную таблицу в соревновании женщин возглавили инструктор обкома ВЛКСМ М. Шыырап, учащиеся К. Кадр-оол (педучилище), В. Морозова (школа-интернат). Приз за командную победу вручен динамовцам.

Прошедшие соревнования были для спортсменов Кызыла своего рода репетицией перед первенством республики.

С. ДАРЖАА.

Вновь — чемпион, вновь — абсолютный

Москвич Евгений Горстков, победив 24 декабря на ринге Московского Дворца спорта ЦСКА своего земляка Виктора Терещенко — по очкам, после годичного перерыва вернул себе титул абсолютного чемпиона СССР по боксу. 26-летнему Горсткову, который начинал путь в большой спорт восемь лет назад в Орске, вручена золотая медаль и хрустальная перчатка — приз советского еженедельника «Неделя». 22-летний Терещенко получил серебряную медаль.

(Корр. ТАСС).

Спортлото

ИТОГИ ТИРАЖА

Главным управлением спортивных лотерей подведены итоги 51 тиража «Спортлото» и «Спортлото-2», проходившего 22 декабря:

«Спортлото»: шесть номеров не угадал никто; за пять угаданных номеров сумма выигрыша по 3.028 руб. (63 карточки); четыре — по 45 руб. (4.641); три — по 3 руб. (76.159).

«Спортлото-2»: шесть номеров также не угадал никто; для угадавших пять — сумма выигрыша — по 3.738 руб. (21); четыре — по 86 руб. (1.081); три — по 4 руб. (22.487).

Выплата выигрышей по 51 тиражу будет производиться со 2 января по 2 февраля.

(ТАСС).

ТЕЛЕВИДЕНИЕ

26 декабря

ПОКАЗЫВАЕТ МОСКВА

10.10 — **«Для счастья всей земли».** Стихи в исполнении московских школьников. (Цв.) 11.10 — **«Образы танца».** Фильм-концерт. Ведущая — народная артистка СССР Н. Дудинская. 11.30 — Программа мультипликационных фильмов: **«Музыкальные картинки», «Голубой олененок», «Чудеса в решете».** (Цв.). 12.00 —**«Служу Советскому Союзу!»** 13.00 — Новости. 13.10 — **«Экранизация литературных произведений».** «Вечера на хуторе близ Диканьки». Художественный фильм. 14.25 — **«Клуб кинопутешествий».** (Цв.) 15.25—15.35 — Перерыв. 15.35 — Премьера телевизионного спектакля **«Письма XII века».** (Цв.) 17.00 — **«Время».** Информационная программа. 17.30 — А. Скрябин. **«Симфоническая поэма».** Исполняет симфонический оркестр Центрального телевидения и Всесоюзного радио. Дирижер — Б. Демченко. 17.45 — **«Международная панорама».** (Цв.) 18.30 — **«Поет Э. Пьеха».** Передача из Ленинграда. (Цв.) 19.05 — **«Сельский час».** Премьера телевизионного документального фильма **«Первые всходы».** Из цикла **«Горизонты Нечерноземья».** (Цв.) 20.00— Новости. 20.15—20.25 — Перерыв. 20.25 — **«Главная российская дорога».** Телевизионный документальный фильм. 20.40 — **«Золотая нота».** Передача из ГДР. (Цв.). 21.35 — Премьера телевизионного спектакля **«Письма XII века».** (Цв.) 23.00—23.30 — **«Время».** Информационная программа.

27 декабря

ПОКАЗЫВАЕТ МОСКВА

10.55 — **«Еще не волшебники...»** Телевизионный документальный фильм. 11.25—Фильм — детям. **«Чудак из пятого «б».** Художественный фильм. 12.50 — 13.00— Перерыв. 13.00 — Новости. 13.10 — **«Дневник социалистического соревнования».** 13.55 — **«Ребята настоящие».** (Цв.) 14.50 — Романсы П. И. Чайковского в исполнении народной артистки СССР Г. Ковалевой. (Цв.) 15.30 — Премьера телевизионного спектакля **«Как важно быть серьезным».** Автор—О. Уайльд. (Цв.) 17.00 — **«Время».** Информационная программа. 17.30 — Чемпионат мира по хоккею среди юниоров. **Сборная Швеции — сборная СССР.** 2-й и 3-й периоды. Передача из Чехословакии. (Цв.).

ПОКАЗЫВАЕТ КЫЗЫЛ

18.35 — **«Сылдысчыган».** Передача для детей. 19.05 — Фильм — детям. **«Снежная сказка».** Кукольный фильм. 19.15 — Теленовости. 19.25 — **«За эффективность и качество».** Передача. 20.05 — Теленовости на тувинском языке. 20.20 — Объявления.

ПОКАЗЫВАЕТ МОСКВА

20.25 — Играет Э. Москвитина, Арфа. (Цв.) 20.45 — **«Дневник социалистического соревнования».** 21.30 — Премьера телевизионного спектакля **«Как важно быть серьезным».** Автор — О. Уайльд. (Цв.). 23.00—23.30 — **«Время».** Информационная программа.

Наш адрес: 667000 г. Кызыл, ул. Ленина, 17 | ТЕЛЕФОНЫ: редактора—2-34-98, заместителей редактора —2-51-20, секретариата—2-28-56, отделов: партийной жизни, пропаганды—2-22-88, социалистического соревнования —2-26-86, советского строительства и быта—2-40-77, сельского хозяйства—2-27-46, промышленности—2-32-85, культуры— 2-29-54, информации—2-25-74, писем и рабселькоров — 2-47-56, бухгалтерии, инспектора по приему объявлений — 2-12-45, типографии (гл. инженер)—2-54-79. О недоставке газет звонить по телефону 2-32-75. | ГАЗЕТА ВЫХОДИТ ШЕСТЬ РАЗ В НЕДЕЛЮ

Типография управления по делам издательств, полиграфии и книжной торговли Совета Министров Тувинской АССР (Кызыл, ул. Щетинкина и Кравченко, 1). Тираж 23.875. Заказ № 3622. ТС 01148.