Пролетарии всех стран, соединяйтесь!

ТУВИНСКАЯ ПРАВДА

Орган Тувинского областного комитета КПСС, Верховного Совета и Совета Министров Тувинской АССР

№ 299 (9708) | Понедельник, 20 декабря 1976 года | Год издания 53-й | Цена 2 коп.



19 декабря в Большом Кремлевском дворце состоялось вручение Генеральному секретарю ЦК КПСС товарищу Л. И. Брежневу высшей награды Родины — ордена Ленина и второй медали «Золотая Звезда» Героя Советского Союза.

На снимке: во время вручения награды.

ТАСС. (Снимок принят по фототелеграфу).

Вручение товарищу Л. И. Брежневу высшей награды Родины

...бря в Большом Кремдворце в торжественновке состоялось Генеральному секЦК КПСС товарищу ежневу высшей наодины — ордена Ленторой медали «Золота» Героя Советского

...щ Л. И. Брежнев этой награды за выслуги перед ...стической партией и ...м государством в ...стическом строительной, плодотворльность по упрочеа и безопасности на...м большой личный ...дело победы над не...шистскими захватчиВеликой Отечественв укрепление эконого и оборонного мо...м Советского Союза и ...с семидесятилетием ...рождения.

...ручении награды вручил член По...ЦК КПСС, Председ...президиума Верховно...СССР Н. В. Подгор...

...ечь товарища ...В. ПОДГОРНОГО

...й Леонид Ильич! ...е товарищи!

...ы мы торжественно ...Генерального секре...трального Комитета ...стической партии Со...Союза, нашего това...руководителя — Лео...ьича Брежнева в ...семидесятилетия. В ...ии ЦК КПСС, Пре...Верховного Совета ...Советского правитель...стороне и полно от...его жизнь и деятельраскрыт огромный ...решение задач ком...ческого строительза мир и социаль...есс человечества. ...щиеся заслуги перед ...стической партией и ...м государством Лео...и удостоен ордена ... второй Золотой ...Героя Советского Со...должительные апло...).

...ите, дорогие товарищ...о и сердечно поздра...его юбиляра с днем ..., высшими награда...ы. (Продолжитель...дисменты).

...Леонида Ильича ..., — не просто знаме...дата его жизни. Это ...е событие для пар...дарства, для всего ...народа, который по...дит в нем своего ...руководителя. ...ом поток приветст...здравлений, идущих ...республик, краев и ...из всех уголков на...кой Отчизны. Высо...алы социалистичес...дарств Леониду Иль...ежневу — последова...интернационалисту ...подлинному архитек...юдей и мира, выда...политическому дея...временности, присут...нашем торжестве ...телей братских стран ...а, а также горячие ...ния и добрые пожеи многих других госуу мира придают се...му юбилею поистиародное значение.

...сорока пяти лет, до...ид Ильич, Вы в ря...й славной ленинской ...всегда — на передв боевом строю, на ...их участках. Легени...хи в жизни страны ...ятилетки, огнеи Великой Отечест...ойны, преодоление ...ной разрухи, целин...ч, величие и раз...ений развитого со... — стали славными ...и Вашей яркой, ге...биографии. Прой...ями путь от рабоче...рга до Генерального...ря Центрального ... КПСС является об... коммунистической ..., высокой партийноколебимой верности ...еликому делу. (Ап...ты).

...ем в замечательное время—время созидания коммунистической цивилизации, нарастающей борьбы народов за мир и прогресс, величайших революционных преобразований, коренных социальных сдвигов. Мир неуклонно меняется и меняется к лучшему, в пользу трудящихся, в пользу социализма. Высока честь и ответственность быть коммунистом в это великое время, принадлежать к самой могучей политической организации современности, к партии Ленина, идущей в авангарде передового человечества.

Вы, Леонид Ильич, вот уже двенадцать лет возглавляете боевой штаб нашей партии — Центральный Комитет и Политбюро, отдаете все силы, знания и опыт разработке политической стратегии, отвечающей насущным задачам современности. Эта стратегия — стратегия созидания и мира — получила наиболее полное воплощение в Отчетных докладах ЦК КПСС XXIII, XXIV и XXV съездам партии, в Ваших выступлениях на Пленумах, в других трудах, являющихся крупным вкладом в сокровищницу марксизма-ленинизма. Ваш талант политического руководителя, организатора масс всецело служит делу практического осуществления величественных предначертаний партии. И какую бы сферу жизни страны мы ни взяли сегодня, всюду видны благотворные перемены. Эти перемены — закономерный итог политического курса, который советские люди по праву связывают с нашей ленинской партией, ее Центральным Комитетом, Политбюро, с Вашим именем, с Вашей плодотворной деятельностью. **(Продолжительные аплодисменты).**

Неоценим Ваш вклад, Леонид Ильич, в укрепление единства и монолитной сплоченности партии и народа. За минувшие годы увеличились ряды нашей партии. Неизмеримо выросла ее роль, усилилось направляющее воздействие на жизнь общества. Именно Вам принадлежит главная заслуга в утверждении ленинского стиля, принципов и норм партийной и государственной работы, коллективности руководства, коллегиальности в решении всех вопросов. Высокая идейность и деловитость, принципиальность и ответственность, инициатива и активность, товарищеское отношение к людям, творческий настрой — вот что особенно характерно для наших дней, для атмосферы, в которой мы трудимся и живем.

Выдающиеся успехи, которых добился наш народ в развитии социалистической индустрии, преобразовании сельскохозяйственного производства, в овладении достижениями научно-технического прогресса, упрочении обороноспособности, неуклонный рост благосостояния и культуры советских людей, являются убедительным свидетельством правильности политики партии, жизненной силы курса, которым мы идем. **(Аплодисменты).**

Последние годы ознаменованы новыми крупными шагами по сплочению социалистического содружества, мирового коммунистического и рабочего движения. Неоценимую роль в этом деле играют Ваши постоянные, исключительно плодотворные встречи и контакты с руководителями братских стран.

Благотворные перемены все больше распространяются и на сферу международных отношений. Закладываются основы их коренной перестройки на началах справедливости, равенства, добрососедства. Именно Вы были инициатором разработки Программы мира, принятой XXIV съездом и развитой на XXV съезде КПСС. Именно Вы стояли у истоков решительного поворота к разрядке напряженности, периода особенно активной и настойчивой борьбы за осуществление позитивных изменений в мире. Многочисленные миролюбивые инициативы и акции нашей партии и государства, поддержанные социалистическим содружеством, всеми прогрессивными, демократическими силами, заметно смягчают политический климат планеты, сближают страны и народы, вселяют уверенность в завтрашнем дне человечества.

Вы, Леонид Ильич, в полной мере владеете искусством руководителя-коммуниста — уловить требования времени, глубоко понять и воплотить в конкретные планы насущные запросы миллионов, мобилизовать партию на их выполнение. Сегодня трудно назвать какое-либо событие, имеющее значение для жизни страны, для судеб трудящегося человечества, в которое Вы не внесли бы своего весомого вклада. Будь то новые дерзновенные замыслы в деле коммунистического созидания или исторические вехи на пути прогресса народов, такие, как совещание в Хельсинки или недавний форум коммунистов в Берлине, — везде Ваше участие определяет успех дела.

Ваши дела, Леонид Ильич, дела практические, реальные, весомые — вот животворный источник и «весь секрет» Вашего безграничного авторитета и поистине всенародного доверия. **(Аплодисменты).**

Наши учителя, основоположники марксизма-ленинизма, неразрывно связывали успех революционного обновления мира с деятельностью политических руководителей, передовых представителей народа. Владимир Ильич Ленин особо подчеркивал огромное значение, которое имеет бесспорно непререкаемый авторитет, авторитет борца, умудренного революционными традициями и революционной энергией, широким политическим кругозором и организаторским талантом. Каждый, кому довелось работать под Вашим руководством, может сказать, что все эти качества гармонично и полно Вы соединяете в себе, Леонид Ильич. **(Аплодисменты).** Ваш авторитет — бесценное достояние партии — повседневно и мощно работает на благо народа, во имя мира, демократии и социального прогресса.

Разрешите, дорогой Леонид Ильич, еще раз горячо поздравить Вас со славным юбилеем, который Вы встречаете полный творческой энергии, во всеоружии многогранного опыта, партийной мудрости, революционного оптимизма. От всей души желаем Вам крепкого здоровья на долгие годы, плодотворной деятельности на историческом поприще во главе великой партии Ленина, прокладывающей человечеству дорогу в будущее. **(Продолжительные аплодисменты).**

Разрешите вручить награды.

Под бурные аплодисменты присутствующих Н. В. Подгорный вручил Леониду Ильичу Брежневу орден Ленина и медаль «Золотая Звезда».

...

С ответной речью выступил тов. Л. И. Брежнев.

Речь товарища Л. И. БРЕЖНЕВА

Дорогие товарищи!
Уважаемые друзья!

Сегодняшнюю награду я принимаю с особым чувством. Ни для кого из нас нет награды выше, чести больше, чем признательность любимой Родины. С особой остротой я ощутил это сегодня, когда прочитал в газетах волнующие строки Вашего обращения, дорогие мои товарищи, и текст Указа, дополненный здесь только что теплыми словами Николая Викторовича, сказанными от имени нас всех. **(Аплодисменты).**

От всей души хочу поблагодарить Коммунистическую партию, ее Центральный Комитет, Политбюро ЦК, Президиум Верховного Совета СССР и Советское правительство за оказанную мне поистине великую честь быть удостоенным во второй раз звания Герой Советского Союза. **(Аплодисменты).**

Я горжусь тем, что каждый день моей жизни неотделим от тех дел, которыми жила и живет наша Коммунистическая партия, наша Советская страна. **(Аплодисменты).** Для меня превыше всего всегда было и остается доверие партии, доверие народа. **(Аплодисменты).** И, принимая сегодня награду — орден Ленина и Золотую Звезду Героя, — я всей душой сознаю, что она принадлежит партии, так же как ей принадлежат все мои силы, вся моя жизнь. **(Продолжительные аплодисменты).**

Не ради наград мы работаем, товарищи, но, когда твоя работа находит высокую оценку, — это всегда большая радость. И в то же время — чувство дополнительной ответственности, еще большего твоего долга перед страной, перед народом.

Такое чувство испытываю и я сейчас. Но к этому добавляется еще и другое. Если, находясь на том посту, который доверен мне сейчас партией, получаешь признание Родины (а к нему я отношу не только врученную сейчас награду, но и тысячи, тысячи писем советских людей с одобрением деятельности нашей партии и государства и моего вклада в нее, с добрыми пожеланиями), то, значит, политика, которую мы с вами, товарищи, проводим во исполнение решений партийных съездов, — политика дальнейшего укрепления мощи страны, дальнейшего повышения благосостояния и культуры народа, политика пролетарского, социалистического интернационализма и настойчивой борьбы за прочный мир, — есть политика правильная! **(Продолжительные аплодисменты).** И мы будем твердо держать этот курс и впредь!

Через несколько дней мы вступаем в год шестидесятилетия Великого Октября. И, оценивая то, что сделано нашей партией и народом за эти годы, можно сказать: достижения наши поистине грандиозны.

Уже много десятилетий не знают советские люди эксплуатации одного класса другим, обогащения одних за счет труда других. Они не знают, что такое безысходное отчаяние человека, потерявшего работу и не имеющего шансов найти другую. Или невозможность оказать врачебную помощь больному или дать образование детям — потому, что для этого нет денег. Всего этого советские люди давно уже не знают — и никогда не будут знать. **(Аплодисменты).**

Великая энергия освобожденного социализмом народа сотворила чудеса. За исторически короткий срок крайне отсталую страну, какой была царская Россия с нищетой и бесправием миллионов трудящихся, с массовой неграмотностью, она превратила в одно из самых могучих и передовых государств мира, в государство с мощной современной экономикой, с высокоразвитой наукой, совершенной техникой, с небывало высоким уровнем общественной морали, образованности и культуры всего народа. Миллионы и миллионы граждан все шире и активнее участвуют в управлении делами своего государства, своего общества. В совместном труде и борьбе сформировался спаянный идейно-политическим единством могучий, неутомимый и гордый советский народ, народ-богатырь, народ-труженик, народ-патриот. **(Продолжительные аплодисменты).**

Если же говорить о международной стороне, то я, наверное, не ошибусь, утверждая, что никогда прежде на протяжении всей своей истории наша страна не пользовалась в мире таким авторитетом и влиянием, не имела за рубежом такого количества искренних и верных друзей или просто доброжелательных партнеров. И отрадно, что этот авторитет, это влияние — прежде всего результат глубокого миролюбия нашей внешней политики, которую так энергично проводил в жизнь еще великий Ленин, результат нашей настойчивой борьбы за устранение угрозы войны и прежде всего ядерной, за разоружение, за разрядку международной напряженности, борьбы в защиту свободы и независимости народов, в защиту суверенных прав государств. **(Продолжительные аплодисменты).**

За все эти годы сделано много, но предстоит, товарищи, сделать еще больше. Чем дальше мы движемся по пути коммунистического строительства, тем ответственнее задачи, которые нам приходится решать. Неуклонно растет объем народного хозяйства. Прогресс науки предъявляет свои запросы. Богаче и сложнее становится весь наш общественный организм. Требование XXV съезда—повысить качество и эффективность всей нашей работы — это требование самой жизни. Оно должно быть выполнено. На этом сейчас должна быть сосредоточена вся энергия партии и народа.

Была раньше такая поговорка: всяк своего счастья кузнец. Мне думается, что она применима и в данном случае. Претворение в жизнь смелых и далеко идущих планов развития страны и улучшения жизни народа—в руках самого советского народа, десятков миллионов трудящихся города и деревни. От поддержки ими политики партии конкретными делами, от их умения работать сегодня лучше, чем вчера, а завтра лучше, чем сегодня, зависит достижение высоких целей, намеченных партией. **(Аплодисменты).**

Во всей нашей стране, во всей нашей партии господствует плодотворный творческий стиль работы, достойный коммунистов. Разве не это помогло нам в сложных условиях девятой пятилетки добиться высоких показателей. Ее результаты были обеспечены самоотверженным, высокоинициативным трудом рабочего класса, тружеников села, нашей советской интеллигенции. В этом есть и будет могучая сила нашего советского строя. **(Аплодисменты).**

Дорогие товарищи!

За последние дни мне пришлось слышать обращенные ко мне теплые слова выдающихся деятелей мирового коммунистического движения, руководителей братских стран социализма, отметивших высокими и почетными наградами мой юбилей. Вы, конечно, понимаете, что нельзя было без волнения слушать эти слова, принимать эти награды — знаки крепкой, нерушимой дружбы, соединяющей наши страны, знаки любви и уважения к великому советскому народу, его ленинской Коммунистической партии. **(Продолжительные аплодисменты).**

Приятно, что сегодня руководители братских партий находятся здесь в зале, и мне хочется еще раз сердечно поблагодарить их и передать теплые братские слова привета народам всех стран социализма. **(Продолжительные аплодисменты).**

На ордене, который мне только что вручен вместе с Золотой Звездой Героя, — образ Ленина, самого великого из людей нашей эпохи и самого дорогого для всех нас, для трудящихся всего мира.

Ленин дорог нам не только потому, что он — знамя нашей революции, основатель нашей партии, строитель первого в мире социалистического государства. Он нам дорог и близок еще и потому, — и, может быть, особенно потому, — что его острый творческий ум и непобедимая логика, глубина анализа и смелость выводов и действий, его неукротимая страстность революционера и вместе с тем величайшая человечность, простота и чуткость — все это было и будет для нас ориентиром в жизни, бесценной опорой и помощью в сегодняшних делах. Действительно, прекрасно сказал поэт: «Ленин и теперь живее всех живых». **(Продолжительные аплодисменты).**

Принимая награду, хочу заверить вас, дорогие друзья, и всех членов нашей партии, всех советских людей, а также наших друзей и единомышленников за рубежом, что всегда и неуклонно буду стремиться следовать учению Ленина, его бессмертному примеру. **(Продолжительные аплодисменты).** Был и всегда буду верным солдатом партии, верным бойцом за дело трудового народа, за счастье и процветание нашей Родины, за мир и коммунизм. **(Продолжительные аплодисменты).**

* * *

Затем тов. Н. В. Подгорный сказал, обращаясь к тов. Л. И. Брежневу:

Дорогой Леонид Ильич!

Мне доставляет большое удовлетворение вручить Вам еще одну награду. Указом Президиума Верховного Совета СССР Вы, Генеральный секретарь Центрального Комитета КПСС, Председатель Совета обороны СССР, Маршал Советского Союза, за выдающиеся заслуги в укреплении обороноспособности и совершенствовании Вооруженных Сил страны награждены почетным оружием с золотым изображением Государственного герба СССР. **(Продолжительные аплодисменты).**

Принимая награду, Леонид Ильич Брежнев сказал:

Дорогие товарищи и друзья!

Принимая это почетное оружие, хочу сердечно поблагодарить вас и сказать, что эта шашка никогда и нигде не будет применена в военных целях. Она будет находиться у меня в комнате как символ моей кровной причастности к славной истории наших Вооруженных Сил. **(Продолжительные аплодисменты).**

* * *

Члены Политбюро ЦК КПСС, кандидаты в члены Политбюро ЦК КПСС, секретари ЦК КПСС, другие советские партийные и государственные деятели, военачальники, руководители коммунистических и рабочих партий социалистических стран горячо поздравили Леонида Ильича Брежнева с высокой наградой Родины и его юбилеем. Они пожелали ему дальнейшей плодотворной деятельности во имя торжества светлых ленинских идеалов, процветания нашей социалистической Родины, счастья людей труда, во имя построения коммунистического общества в Стране Советов, на благо прочного мира во всем мире.

Товарищ Л. И. Брежнев сердечно поблагодарил за поздравления.

(ТАСС).

ВЕРНЫЙ СЫН ПАРТИИ, СОВЕТСКОГО НАРОДА

Прием в Кремле в связи с 70-летием Л. И. Брежнева

Центральный Комитет КПСС, Президиум Верховного Совета СССР и Совет Министров СССР провели 19 декабря в Большом Кремлевском дворце прием в связи с 70-летием Генерального секретаря ЦК КПСС товарища Леонида Ильича Брежнева.

Пять часов дня. Под сводами Георгиевского зала звучит «Торжественный марш» Чайковского. Бурной, долго не смолкающей овацией участники приема встречают товарища Леонида Ильича Брежнева.

Присутствующие приветствуют товарищей Ю. В. Андропова, В. В. Гришина, А. А. Громыко, А. П. Кириленко, А. Н. Косыгина, Ф. Д. Кулакова, Д. А. Кунаева, К. Т. Мазурова, А. Я. Пельше, Н. В. Подгорного, Г. В. Романова, М. А. Суслова, Д. Ф. Устинова, В. В. Щербицкого, Г. А. Алиева, П. Н. Демичева, П. М. Машерова, Б. Н. Пономарева, Ш. Р. Рашидова, М. С. Соломенцева, И. В. Капитонова, В. И. Долгих, М. В. Зимянина, К. У. Черненко, Я. П. Рябова.

Тепло, по-братски встретили участники приема прибывших в Москву руководителей коммунистических и рабочих партий социалистических стран — товарищей Эдварда Герека, Густава Гусака, Тодора Живкова, Януша Кадара, Рауля Кастро, Эриха Хонеккера, Юмжагийна Цеденбала, Николае Чаушеску.

Здесь же — Генеральный секретарь ЦК Бразильской коммунистической партии Луис Карлос Престес, Председатель Коммунистической партии Дании Кнуд Еспersен, Председатель Коммунистической партии Испании Долорес Ибаррури, Первый секретарь ЦК Коммунистической партии Уругвая Родней Ариземенди, генеральный секретарь Всемирного Совета Мира Ромеш Чандра, член Политкомиссии и Секретариата ЦК Коммунистической партии Чили Америко Сорилья Рохас.

В зале присутствуют члены и кандидаты в члены ЦК КПСС, члены Центральной ревизионной комиссии КПСС, руководители союзных республик, министры, председатели государственных комитетов СССР, первые секретари обкомов и крайкомов КПСС, ветераны партии, передовики промышленности и сельского хозяйства, военачальники, космонавты, участники Великой Отечественной войны, ученые, конструкторы, деятели литературы и искусства, руководители общественных организаций.

Открывая прием, член Политбюро ЦК КПСС, секретарь ЦК КПСС тов. М. А. Суслов горячо поздравил Леонида Ильича Брежнева — выдающегося деятеля Коммунистической партии, Советского государства, международного коммунистического и рабочего движения, несгибаемого ленинца, пламенного борца за мир — с славным юбилеем.

Мы, подчеркнул тов. М. А. Суслов, испытываем огромное удовлетворение, сознавая, что на посту Генерального секретаря Центрального Комитета КПСС находится неутомимый продолжатель великого ленинского дела, человек, к которому с глубоким уважением и любовью относятся трудящиеся нашей страны, который завоевал высочайший авторитет у всех честных людей планеты. Мы гордимся историческими успехами, которых достиг советский народ, руководимый Коммунистической партией, ее Центральным Комитетом во главе с Вами, Леонид Ильич, в строительстве и укреплении нового общества, в обеспечении мира и безопасности народов.

Выступление тов. М. А. Суслова было выслушано с большим вниманием и неоднократно прерывалось продолжительными аплодисментами.

Заключительные слова тов. М. А. Суслова участники приема встречают долго не смолкающими аплодисментами. Все встают. Пионеры преподносят Леониду Ильичу и его супруге Виктории Петровне букеты алых цветов.

С приветствиями и добрыми пожеланиями Леониду Ильичу Брежневу выступили: руководители союзных республик, Москвы, Ленинграда и области; от личного состава Вооруженных Сил — министр обороны СССР Маршал Советского Союза Д. Ф. Устинов, от советских ученых — президент Академии наук СССР А. П. Александров, от 110-миллионной армии советских профсоюзов — председатель ВЦСПС А. И. Шибаев, от 35-миллионного комсомола и всей молодежи Страны Советов — первый секретарь ЦК ВЛКСМ Е. М. Тяжельников.

Они говорили об огромном таланте товарища Л. И. Брежнева как партийного руководителя и выдающегося политического деятеля ленинского типа. Обладая богатым жизненным опытом, глубоким зна-

(Окончание на 2-й стр.)



Братск. Декабрь 1960 года. Л. И. Брежнев осматривает строительство Братской ГЭС.

(Фотохроника ТАСС).

ВЕРНЫЙ СЫН ПАРТИИ, СОВЕТСКОГО НАРОДА

(Окончание. Начало на 1-й стр.)

нием теории и практики коммунистического строительства, умело владея ленинским стилем работы, Леонид Ильич вносит огромный вклад в разработку и осуществление таких основополагающих направлений деятельности Коммунистической партии и Советского государства, как повышение экономического потенциала СССР и жизненного уровня трудящихся, усиление оборонной мощи страны, укрепление мировой системы социализма, сплочение всего международного коммунистического и рабочего движения, упрочение мира и безопасности народов.

Они отмечали, что вся жизнь и деятельность Леонида Ильича Брежнева подчинены интересам людей труда, с народом его всегда связывали и связывают кровные, неразрывные узы. Товарищ Л. И. Брежнев всюду и везде с присущей ему энергией и настойчивостью боролся и борется за интересы рабочего класса, всех трудящихся.

Леонида Ильича Брежнева тепло приветствовали зарубежные гости. Выступили руководители братских партий НРБ, ВНР, ГДР, Республики Куба, МНР, ПНР, СРР, ЧССР, Первый секретарь ЦК Компартии Уругвая Р. Аризменди.

Они отмечали плодотворную роль КПСС, Советского государства, лично товарища Л. И. Брежнева в развитии дружбы и братского сотрудничества стран социализма. Выступающие подчеркивали, что с именем товарища Л. И. Брежнева связана разработка и реализация активного внешнеполитического курса, названного народами планеты Программой мира. С именем товарища Л. И. Брежнева неразрывно связаны рост могущества и сплоченности мировой социалистической системы, ее влияния на ход мирового развития. Выдающийся вклад вносит Генеральный секретарь ЦК КПСС в сплочение международного коммунистического, рабочего движения на основе принципов марксизма-ленинизма, пролетарского интернационализма. Выступавшие зарубежные гости отмечали заслуги Леонида Ильича в разработке стратегии всемирно-исторической борьбы за коммунистические идеалы, за мир во всем мире.

В выступлениях руководителей братских партий подчеркивалось, что повсюду люди связывают имя Л. И. Брежнева с важнейшими инициативами последних лет — общеевропейским Совещанием по вопросам безопасности в Хельсинки, Конференцией коммунистических и рабочих партий Европы в Берлине, которые привели к положительным сдвигам в мире.

Руководители братских партий пожелали товарищу Л. И. Брежневу новых успехов в его благородной деятельности, направленной на укрепление мощи и влияния мировой системы социализма, на построение коммунистического общества в Советской стране, на упрочение мира и дружбы между народами.

Все выступления были выслушаны участниками приема с большим вниманием и неоднократно прерывались продолжительными аплодисментами.

В зале вспыхнула долго не смолкающая овация, когда председательствующий предоставил слово юбиляру. Участники приема, стоя, приветствовали Леонида Ильича Брежнева.

Обращаясь к участникам приема, товарищ Л. И. Брежнев выразил сердечную благодарность за теплые слова и добрые пожелания всем выступившим на приеме.

Наше великое счастье в том, подчеркнул тов. Л. И. Брежнев, что советский народ оказывает поддержку своей ленинской партии, поддержку не на словах только, а на деле! А дел впереди много, больших и ответственных дел для всех трудящихся городов и сел. Успех в этих делах позволит еще выше поднять народное благосостояние, здоровье и культуру народа, сделает нашу борьбу за прочный мир, наше сотрудничество с дружественными государствами еще более действенными.

Ради того, чтобы достичь этих целей, и сегодняшний ваш юбиляр и, я думаю, все его товарищи, все члены Центрального Комитета партии и его Политбюро готовы и впредь отдавать весь свой опыт и все свои силы без остатка.

Выступление товарища Л. И. Брежнева было выслушано с большим вниманием и неоднократно прерывалось аплодисментами.

Во время приема состоялся концерт мастеров искусств.

Торжественно, в исключительно сердечной и дружеской обстановке прошел прием в Большом Кремлевском дворце, посвященный 70-летию со дня рождения Генерального секретаря ЦК КПСС товарища Леонида Ильича Брежнева.

(ТАСС).



Берлин. Июнь 1976 года. Конференция коммунистических и рабочих партий Европы. С речью выступает глава делегации КПСС Генеральный секретарь ЦК КПСС товарищ Л. И. Брежнев.



Бухарест. Ноябрь 1976 года. Подписание Декларации государств — участников Варшавского Договора Генеральным секретарем ЦК КПСС товарищем Л. И. Брежневым.



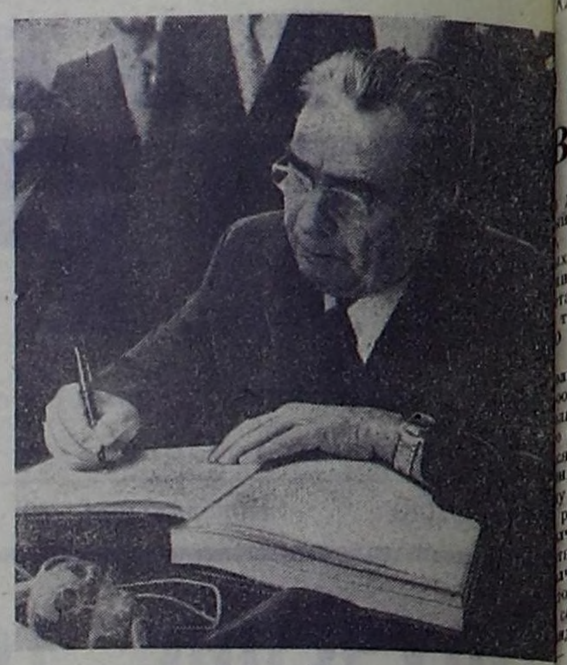
Л. И. Брежнев среди целинников Казахстана.

(Фотохроника ТАСС).



Сентябрь 1974 года. На снимке: Л. И. Брежнев с ветеранами войны в городе-герое Новороссийске.

(Фотохроника ТАСС).



Хельсинки. Август 1975 года. Совещание безопасности и сотрудничеству в Европе. Церемония подписания Заключительного акта высшими руководителями государств — участников совещания.

От имени Союза Советских Социалистических Республик подпись под документом ставит Генеральный секретарь ЦК КПСС Л. И. Брежнев.

(Фотохроника ТАС

Орден КНДР товарищу Л. И. Брежневу

ПХЕНЬЯН, 19 декабря. (ТАСС). Президент Корейской Народно-Демократической Республики Ким Ир Сен издал Указ о награждении Генерального секретаря ЦК КПСС Л. И. Брежнева орденом «Государственного знамени» 1-й степени.

Как передало агентство ЦТАК, в Указе говорится, что Центральный народный комитет КНДР награждает товарища Л. И. Брежнева «за заслуги в процветании и развитии Советского Союза и улучшении благосостояния народа, за поддержку борьбы нашего народа за самостоятельное мирное объединение родины, за вклад в развитие традиционных отношений дружбы и сотрудничества между народами Кореи и Советского Союза по случаю 70-летия со дня его рождения».

Сердечные поздравления, добрые пожелани

В связи с 70-летием со дня рождения товарища Л. И. Брежнева и награждением его орденом Ленина и второй медалью «Золотая Звезда» Героя Советского Союза Леонида Ильича Брежнева сердечно поздравили:

Первый секретарь Центрального Комитета Болгарской коммунистической партии, Председатель Государственного совета Народной Республики Болгарии Т. Живков, Председатель Совета Министров НРБ С. Тодоров;

Первый секретарь Центрального Комитета Венгерской социалистической рабочей партии Я. Кадар;

Президент Социалистической Республики Вьетнам Тон Дык Тханг, Первый секретарь Центрального Комитета Партии трудящихся Вьетнама Ле Зуан, Председатель Постоянного комитета Национального собрания СРВ Чыонг Тинь, Премьер-Министр правительства СРВ Фам Ван Донг;

Генеральный секретарь Центрального Комитета Социалистической единой партии Германии, Председатель Государственного совета Германской Демократической Республики Э. Хонеккер, Председатель Совета Министров ГДР В. Штоф;

Генеральный секретарь Центрального Комитета довой партии Корей Сен;

Первый секретарь рального Комитета Комстической партии Кубы стро Рус;

Генеральный секр Центрального Комитета родно-революционной па Лаоса К. Фомвихан;

Первый секретарь Центного Комитета Монголнародно-революционной тии, Председатель Преззма Великого народного хуМНР Ю. Цеденбал, Предтель Совета Министров Ж. Батмунх;

Первый секретарь рального Комитета Объединенной рабочей па Э. Герек, Председатель дарственного совета ПНР Яблонький, Председатель вета Министров ПНР П. шевич;

Генеральный секретарь мынской коммунистиче партии, Президент Социстической Республики Рнии Н. Чаушеску;

Центральный Комитет мунистической партии словакии, Г. Гусак;

Президент Социалистической Федеративной Республики Югославии, Председатель за коммунистов Югосл И. Броз Тито.

НА ПОДСТУПАХ К РЕШЕНИЮ „ПРОБЛЕМЫ ВЕКА“

Немногим более полугода прошло с того памятного февральского дня, когда мир узнал о новых достижениях советских физиков-термоядерщиков. На установке «Токамак-10» была зарегистрирована устойчивая управляемая термоядерная реакция.

В чем состоит принцип работы установки «Токамак-10», каковы его возможности для применения в экономике? С этими вопросами корреспондент АПН Олег Полищук обратился к заместителю директора Института атомной энергии им. И. В. Курчатова, руководителю термоядерной программы СССР академику Евгению Велихову. Вот что он рассказал:

— Всего лишь 30 лет отделяет нас от того времени, когда ученые с волнением следили за началом ядерного процесса в первом советском урановом реакторе. Сегодня атомные электростанции прочно вошли в нашу жизнь. А ученые уже смотрят в завтрашний день — близится эра термоядерной энергетики, источником которой станет вода и литий. Одним из основных компонентов «топлива» для термоядерных установок является дейтерий, который содержится в воде. Запасы воды и лития на планете таковы, что их хватит для термоядерных реакторов на миллионы лет. А это значит, что человечество получит практически неиссякаемый источник энергии.

Хочу подчеркнуть, что термоядерная энергетика, по мнению советских ученых, — один из вариантов современной ядерной энергетики. В Советском Союзе термоядерная и ядерная энергетика не противопоставляются.

Теперь о «Токамаке-10». Это одна из самых крупных в мире на сегодняшний день подобных установок по исследованию термоядерного синтеза. И прежде чем перейти к созданию термоядерных реакторов, нам приходится создавать такие крупные и очень дорогостоящие установки, так как на маленьких аппаратах, к сожалению, очень трудно промоделировать весь процесс и получить термоядерную реакцию. Это понятно, потому что процесс, во-первых, проходит при очень высоких температурах, примерно в десятки миллионов градусов. Кроме того, чтобы удержать плазму достаточное время при таких температурах, необходимо использовать большие магнитные поля, токи и большие объемы плазмы, так же как, например, в домне, где для удержания длительное время горячего вещества необходимы большие размеры.

Каковы же возможности «Токамака-10»? Известно, что, для того, чтобы получить термоядерную реакцию, то есть синтез ядер изотопов водорода — дейтерия и трития, нужна чрезвычайно высокая температура. «Токамак-10» позволяет нам использовать для нагревания плазмы токи, близкие к 1 миллиону ампер, что доводит уже сейчас температуру до 7—8 миллионов градусов и даст возможность довести ее до 20 миллионов градусов. Одновременно получено время удержания плазмы порядка $^1/_{10}$ доли секунды. Это означает, что будет подтверждена возможность создания физических параметров плазмы, достаточных для первого практического шага в термоядерной энергетике. Все исследования направлены на создание энергетических термоядерных реакторов, хотя установка «Токамак-10» позволяет нам решить далеко не все научные и технические проблемы. Практического применения в какой-либо отрасли экономики «Токамак-10» не имеет. Еще предстоит решить ряд проблем и сделать немало шагов, прежде чем мы создадим первую опытно-промышленную термоядерную станцию.

На конец десятой пятилетки запланировано построить первые термоядерные установки, в которых можно будет осуществить термоядерный синтез, сжигая дейтерий и тритий (на «Токамаке-10» работы ведутся на чистом дейтерии). После этого можно будет создать уже прототип термоядерного реактора, который мы предполагаем ввести в строй к концу одиннадцатой пятилетки, то есть через 10 лет. И только лет через 15, если все исследования будут идти успешно, мы считаем, можно создать первые опытные термоядерные энергетические установки.

В нашей стране первые экспериментальные опыты по термоядерному синтезу начались, так же, как и во многих странах, в 50-х годах. Работы велись в Институте атомной энергии сначала под руководством И. В. Курчатова, чье имя сейчас носит институт. Затем руководство всеми работами было поручено Л. А. Арцимовичу.

В апреле 1956 года, выступая в британском национальном атомном центре Харуэлл, Курчатов рассказал о достижениях советских физиков. С того времени и начался широкий международный обмен в области термоядерных исследований.

В эти же годы в Советском Союзе приступили к исследованиям на аппаратах типа «Токамак», но, к сожалению, долгое время еще СССР вел их в одиночестве. Другие страны строили свои установки по собственным программам. Однако результаты исследований во всех странах явно не оправдывали прогнозов да и затрачиваемых средств.

В это время в Москве на установках «Токамак» были получены первые обнадеживающие результаты, что разорвало как бы цепь всеобщих пессимистических настроений и вселило новые надежды в сердца ученых.

В мире заинтересовались советскими опытами. После того, как Арцимович пригласил в Москву английских ученых, которые сами проверили и воочию удостоверились в уникальных результатах советских физиков и по времени удержания и по температуре полученной плазмы, исследования во всем мире по термоядерному синтезу приняли новый размах. Международное общественное мнение признало направление советских физиков наиболее удачным, а системы типа «Токамак» — наиболее перспективными. К их строительству приступили во многих других наиболее развитых странах. Сейчас это направление является основным во всех четырех центрах термоядерных исследований: в США, Японии, Западной Европе (имеется в виду объединенная научная программа европейских стран) и в СССР.

Что касается возможностей, которые открывает термоядерная энергетика перед человечеством, то, по нашим представлениям, в ближайшее время, скажем, десятилетие, в связи с дальнейшим развитием атомной энергетики она найдет свое место. Мы считаем, что одним из вероятных мест является возможность использования термоядерной реакции для производства для атомной энергетики нового ядерного топлива, когда возникнет в нем потребность в больших количествах. В этом способе есть определенные технические преимущества, так как можно будет перерабатывать уже добытый уран, отвальный, то есть который остается после обогащения. В термоядерном реакторе, который очень богат нейтронами, он может перерабатываться в новое ядерное горючее. Это одно из особых свойств термоядерного реактора.

Лишь после этого мы перейдем, вероятно, к использованию термоядерного топлива в чистом виде. На первом этапе термоядерное топливо — это литий и тяжелый изотоп водорода — дейтерий. Обоих этих элементов, как мы уже отметили, на планете много. Кроме того, большое преимущество термоядерной энергетики и в том, что она не дает никаких химических загрязнений и не связана с концентрациями обычного ископаемого топлива, которое существует, например, на Ближнем Востоке.

В дальнейшем термоядерная энергетика — правда, мы от этого еще далеки — позволит иметь очень чистые и совершенные энергетические циклы. Пока это еще лишь на стадии чисто научных исследований, так как на ближайшем этапе термоядерные реакторы будут очень похожи на атомные. Этот ближайший этап мы сейчас и намерены «прорабатывать» и в проектном, и в экспериментальном планах.

(АПН).

САЯНСКИЙ ПЛАЦДАРМ

Словно исполинским мечом рассекает Енисей хребты Саянских гор, прямо из воды громоздятся к небу полукилометровые отвесные скалы. Здесь, в верхнем течении могучей реки, возводится Саяно-Шушенская ГЭС — самая мощная (6,4 миллиона киловатт) на планете. Эта станция стала отправной точкой для проектирования Саянского территориально - промышленного комплекса (ТПК), его главной энергетической базой. Пуск первых агрегатов станции, намеченный на 1978 год, должен совпасть с вводом в строй и первых крупных объектов — потребителей электроэнергии, входящих в состав ТПК.

В двадцати километрах к северу от створа ГЭС бесконечное нагромождение гор резко сменяется равниной. Эта территория как раз и выбрана для размещения объектов комплекса.

Формируемая на юге Красноярского края новая промышленная агломерация включает в себя 120 крупных предприятий и комбинатов. Осуществление проекта такого комплекса явится принципиально новым этапом в освоении производительных сил Восточной Сибири.

В чем же его принципиальная новизна? Прежде всего в масштабах созидания. Никогда еще в СССР не создавалось подобных индустриальных систем, взаимосвязанных и взаимообусловленных промышленных узлов, комбинатов, объединений, промышленных центров.

Выбор Саянского плацдарма определялся, конечно, не только близостью источника дешевой электрической энергии, но и крупными месторождениями цветных металлов, железной руды, угля и фосфоритов, богатыми водными и лесными ресурсами, хорошими транспортными связями с Кузбассом, Центральной Сибирью и, наконец, вполне приемлемыми природными условиями.

Индустриализация юга Красноярского края, Хакасской автономной области вызовет бурный рост городов, здесь появятся новые научные, проектные и исследовательские центры. Предполагается, что создание Саянского комплекса увеличит население Абакано-Минусинского района примерно на миллион человек.

Саянский комплекс включает такие крупнейшие промышленные узлы, как Абаканский (центр Хакасской автономной области), Саяногорский, Минусинский, Черногорский, и другие.

Ведущая специализация Абаканского узла — машиностроение и цветная металлургия. Здесь уже строится крупнейший вагоностроительный завод, который после освоения проектной мощности будет выпускать ежегодно 40 тысяч цельнометаллических вагонов грузоподъемностью 125 тонн. Металлургия представлена намечаемым к сооружению заводом по обработке цветных металлов. Оба эти предприятия будут иметь единое обслуживающее хозяйство, что даст возможность сэкономить на капитальных затратах 33 миллиона рублей и сберегать ежегодно на эксплуатационных расходах 6 миллионов рублей. Неподалеку от промышленного узла появится город вагоностроителей на 75 тысяч жителей.

Весьма внушительно будет выглядеть и Минусинское объединение предприятий электротехнической промышленности. Его уже теперь называют Электроградом. Оно включает в себя заводы: турбогид нераторный, электродви лей, высоковольтной ап туры, силовых трансфор ров, крупных электриче машин, а также вспомога ные предприятия. Произв венные корпуса возводят учетом последних дост ний в строительстве. Учит ются не только технол ские и санитарные тре ния, но и максимальные у ства для рабочих и служа крытые остановки скорост видов транспорта, эскалат доставляющие людей в б вые помещения предприят

Обилие дешевой элек энергии подсказывает ра нальность включения в со комплекса алюминиевых з дов. Одно из таких пред ятий начали строить нед леку от Саяно-Шушен ГЭС, на так называемой О ченской площадке. Его с — камнеобрабатывающий вод, сооруженный на базе сных месторождений мр ра, уже сдан в эксплуата Кстати, о масштабах комп са можно судить хотя бы одному этому заводу: его ектная мощность равна марной мощности всех мр рообрабатывающих предп тий, действовавших прежн Советском Союзе.

Рациональное размеще логично сочетаемых пр водств, создание единой ст тельной базы для их соору ния должно, по предварит ным расчетам, сэкономить 15 процентов средств от с ной стоимости предприят входящих в состав комплек А экономия за счет един обслуживающего хозяйс должна дать дополнител около десяти процентов с ной стоимости. Словом, ор низация промышленности составе комплекса позволи полной мере реализовать экономические преимущест сосредоточения производств крупных промышленных пр приятий, оснащенных сам передовой техникой и харак теризующихся высоким ур нем производительности тр да.

А. БЛОХИН.

ИЗ ПРЕЗИДИУМА ВЕРХОВНОГО СОВЕТА ТУВИНСКОЙ АССР

награждении медалью «Ветеран труда»

...олголетний добросовестный труд в народном хозяйстве в знак признания трудовых заслуг наградить от имени Президиума Верховного Совета СССР медалью «Ветеран труда»:

БАЙ-ТАЙГИНСКОМУ РАЙОНУ

...жакап Валентину Досовну — председателя колхоза имени Тээлинского сельского Совета депутатов трудящихся.

...ак Монгуш Уртунчаевну — заведующую складом райпо.

...ак Донгчут Сотпаевну — доярку совхоза «Тээли».

...ак Чылбак Лопсановну — бригадира районного отделения Госсеркассы.

...ана Мадера Чыргаловича — управляющего отделением «Дружба» совхоза «Тээлинский».

Тээли-Чимит Долзат Допаа...ича — техработницу медпункта, п. Дружба.

Тээли-Чимит Чылбак Карааевну — работницу комбината бытового обслуживания населения.

...ека Адыг-оола Авыдайовича — пенсионера, с. Тээли.

...ека Делгер-оола Доовича — рабочего райпо.

ЭРЗИН-ХЕМЧИКСКОМУ РАЙОНУ

...ченко Екатерину Иосифовну — пенсионерку, г. Ак-Довурак.

...инину Надежду Федоровну — пенсионерку, г. Ак-Довурак.

...калова Илью Дмитриевича — пенсионера, г. Ак-Довурак.

...лекову Анну Артемьевну — пенсионерку, г. Ак-Довурак.

...ина Якова Федоровича — слесаря Ак-Довуракской ТЭЦ.

...ргина Федора Ивановича — слесаря асбестового рудника комбината «Тувааесбест».

...кову Веру Ильиничну — пенсионерку, г. Ак-Довурак.

...ала Виктора Игнатьевича — старшего юрисконсульта комбината «Тувааесбест».

...янова Василия Федоровича — рабочего детского комбината «Тувааесбест».

...ереса Василия Августовича — шофера транспортного цеха комбината «Тувааесбест».

...ика Ивана Марковича — слесаря-сантехника транспортного цеха комбината «Тувааесбест».

ДЗУН-ХЕМЧИКСКОМУ РАЙОНУ

...ову Екатерину Ивановну — учительницу чаданской средней школы № 2.

...уш Байыр Суруновну — колхозницу колхоза «Искра».

...уша Дары-Сюрюна Енчевича — рабочего совхоза «Тувинский».

...ш Канчыыр Седеновну — колхозницу колхоза «Искра».

Моигуш Маадыр Сендижаповну — колхозницу колхоза «Искра».

Моигуш Бамбар Дажыевну — колхозницу колхоза «Большевик».

Моигуша Очура Ак-Кысовича — рабочего совхоза «Большевик».

Моигуш Севилбаа Сундуйевну — колхозницу колхоза «Искра».

Моигуш Хава Азырандыевну—колхозницу колхоза «Искра».

Моигуш Хандываа Дондуповну — колхозницу колхоза «Искра».

Сат Кызыл-Уруг Дамбыйевну — техработницу Шеминской средней школы.

Серенмаа Раису Бодурукуевну — колхозницу колхоза «Искра».

Чульдум Александру Язытыевну — работницу совхоза «Тувинский».

Шагжы Сергея Дондуповича — пенсионера, с. Чыраа-Бажы.

ПО ОВЮРСКОМУ РАЙОНУ

Доржу Кыргыса Бюрбюевича — рабочего совхоза «Торгалыг».

Тюлюша Макажыка Шараповича—заведующего хозяйством яслей-сада, с. Чаа-Суур.

Донгака Махал-оола Адыяевича — ветсанитара бригады «Чоза» совхоза «Торгалыг».

Монгуша Кускел-оола Сендажыевича — пенсионера, с. Торгалыг.

Тюлюша Бадыраа Дамдыновича — рабочего совхоза «Торгалыг».

ПО ПИЙ-ХЕМСКОМУ РАЙОНУ

Земцову Антонину Александровну — радиооператора районного узла связи.

ПО г. КЫЗЫЛУ

Бераину Лидию Федоровну — каменщика СУ «Кызылстрой».

Дипс Ховалыг Балчибаевну — работницу СУ «Кызылстрой».

Зиновьеву Фаину Степановну — пенсионерку.

Зубову Елену Григорьевну — директора Кызылской республиканской очно-заочной средней школы.

Иванову Федосью Александровну — машиниста Тувинских электрических сетей.

Казакову Анну Ивановну — вахтера СУ «Кызылстрой».

Колзана Оюна Логбаевича — каменщика СУ «Кызылстрой».

Медведеву Валентину Марковну — вахтера СУ «Кызылстрой».

Потапову Екатерину Романовну — машиниста котла разреза «Каа-Хемский».

Разумовского Павла Федоровича — грузчика разреза «Каа-Хемский».

Семочкина Александра Ермолаевича — взрывника разреза «Каа-Хемский».

Сюкеина Виктора Михайловича — слесаря-сантехника разреза «Каа-Хемский».

Светлякову Вассу Федоровну—работницу разреза «Каа-Хемский».

Председатель Президиума Верховного Совета Тувинской АССР Б. ДОЛЧАНМАА.

Секретарь Президиума Верховного Совета Тувинской АССР С. КРАСНЫЙ.

Кызыл, 15 декабря 1976 года.

Указ Президиума Верховного Совета Тувинской АССР

О награждении тов. Аранчына Ю. Л. Почетной грамотой Президиума Верховного Совета Тувинской АССР

За долголетнюю плодотворную работу в научных учреждениях республики и в связи с 50-летием со дня рождения наградить Почетной грамотой Президиума Верховного Совета Тувинской АССР **Аранчына Юрия Лудужаповича** — директора Тувинского научно-исследовательского института языка, литературы и истории.

Председатель Президиума Верховного Совета Тувинской АССР Б. ДОЛЧАНМАА.

Секретарь Президиума Верховного Совета Тувинской АССР С. КРАСНЫЙ.

Кызыл, 17 декабря 1976 года.

Указ Президиума Верховного Совета Тувинской АССР

О награждении тов. Дамчай М. К. Почетной грамотой Президиума Верховного Совета Тувинской АССР

За долголетнюю плодотворную работу в партийно-советских органах и в связи с 50-летием со дня рождения наградить Почетной грамотой Президиума Верховного Совета Тувинской АССР **Дамчай Михаила Каноловича** — председателя колхоза Пий-Хемского районного Совета депутатов трудящихся.

Председатель Президиума Верховного Совета Тувинской АССР Б. ДОЛЧАНМАА.

Секретарь Президиума Верховного Совета Тувинской АССР С. КРАСНЫЙ.

Кызыл, 17 декабря 1976 года.

ВОСПИТЫВАТЬ ПАТРИОТОВ

С XI областной конференции ДОСААФ

В пятницу в Кызыле состоялась XI областная конференция ДОСААФ. С отчетным докладом выступил председатель Тувинского обкома ДОСААФ И. А. Грива. Затем делегаты заслушали отчет о работе ревизионной комиссии, который сделал ее председатель П. В. Романовский.

В обсуждении доклада приняли участие председатель Кызылского городского комитета ДОСААФ А. Г. Ефимов, заведующий отделом оборонно-массовой работы Тувинского обкома ВЛКСМ Н. А. Авдеев, бывший тувинский доброволец Т. Х. Таржа, председатель первичной организации ДОСААФ кызылской школы № 7 Л. С. Суздалыцев, начальник штаба гражданской обороны Тувинской АССР В. П. Осипин, участник Великой Отечественной войны П. Л. Мартынов, председатель республиканского Комитета по физкультуре и спорту А. С. Нурает, начальник политотдела республиканского военкомата С. Б. Хисамиденов, инструктор отдела административных органов Тувинского обкома КПСС Ю. Ф. Коповалов.

В эти дни весь советский народ, в том числе и многомиллионная армия членов оборонного общества, находятся под впечатлением решений октябрьского (1976 г.) Пленума ЦК КПСС, яркой речи, с которой выступил на Пленуме Генеральный секретарь ЦК КПСС товарищ Л. И. Брежнев, сказал докладчик. Члены ДОСААФ, как и все трудящиеся нашей республики, единодушно одобряют итоги работы Пленума ЦК КПСС, широко развертывают социалистическое соревнование за претворение в жизнь решений XXV съезда партии, достойную встречу VIII съезда ДОСААФ и 50-летия оборонного общества.

Со времени предыдущей областной конференции ДОСААФ прошло почти два года. Это были годы напряженной работы, творческих усилий партии и народа, насыщенные большими событиями. Важнейшим из них является XXV съезд КПСС, наметивший дальнейшие пути коммунистического строительства. Советский народ отметил 30-летие Победы в Великой Отечественной войне, а члены ДОСААФ республики — 30-летие образования оборонного общества в Туве.

Определяя очередные задачи коммунистического строительства, главные направления внешней политики, XXV съезд партии вновь подчеркнул, что созидательная работа советского народа может успешно проводиться только при условии надежной защиты социалистического государства от агрессивных происков реакционных кругов империализма. Вот почему, прилагая усилия к укреплению мира, партия заботится об укреплении обороноспособности страны. «...Наша партия будет делать все,— заявил в Отчетном докладе ЦК КПСС XXV съезду партии Л. И. Брежнев, — чтобы славные Вооруженные Силы Советского Союза и впредь располагали всеми необходимыми средствами для выполнения своей ответственной задачи — быть стражем мирного труда советского народа, оплотом всеобщего мира».

Партия неустанно заботится о том, чтобы заветы В. И. Ленина о всенародном характере дела защиты социалистического Отечества, об укреплении нерушимого единства армии и народа воплощались в конкретных задачах, в широком привлечении советских людей к участию в оборонной работе. Важное место в решении этой задачи отводится общественным организациям, в том числе оборонному обществу, призванному готовить трудящихся к защите Родины.

Конференция подвела итоги работы обкома ДОСААФ за отчетный период, обобщила все ценное, что имеется в работе коллективов, чтобы совершенствовать многогранную деятельность комитетов, учебных и спортивных организаций ДОСААФ республики.

За последние годы республиканская организация общества окрепла организационно, активизировалась деятельность комитетов, многих первичных организаций, которые стали заметной силой в общественно-политической жизни коллективов трудящихся и учащейся молодежи. В республике в настоящее время насчитывается 458 первичных организаций ДОСААФ, объединяющих в своих рядах 49.524 члена общества. За отчетный период ряды общества пополнили более 14 тысяч рабочих, колхозников, служащих, учащихся, в том числе пять тысяч комсомольцев, что свидетельствует о растущей популярности ДОСААФ среди трудящихся и особенно молодежи.

Повсеместно повысился уровень военно-патриотической пропаганды, оборонно-массовой и спортивной работы, возросли роль и ответственность организаций общества в подготовке достойного пополнения для Вооруженных Сил. Расширилась подготовка кадров массовых технических профессий для народного хозяйства и квалифицированных спортсменов по военно-техническим видам спорта.

За последние годы дальнейшее развитие получило военно-патриотическое воспитание молодежи. Эта работа стала шире по размаху, разнообразней по формам и методам. В практику вошло проведение встреч с ветеранами гражданской и Великой Отечественной войн, Героями Советского Союза и Социалистического Труда, передовиками производства, работниками культуры и искусства. Среди школьников все шире развертывается работа красных следопытов. Так, учащиеся школы № 1 г. Кызыла собрали и оформили материалы о Героях Советского Союза Михаиле Бухтуеве. Учащиеся Чербинской школы разыскали 28 пионеров 20-х, 30-х и 40-х годов и 130 участников Великой Отечественной войны. Комсомольская и первичная организации ДОСААФ Аржаанской школы собрали данные о всех земляках, призванных из села и погибших на фронтах Великой Отечественной войны, увековечив их имена на сооруженном памятнике.

В республике создано более 30 историко-революционных музеев, в большинстве школ оформлены комнаты и уголки боевой и трудовой славы. Во Всесоюзном походе по местам революционной, боевой и трудовой славы, посвященном 30-летию Победы советского народа в Великой Отечественной войне, участвовало свыше 33 тысяч юношей и девушек. С большой активностью проводятся военизированные игры учащихся «Орленок» и «Зарница», приобрел популярность военно-спортивный лагерь «Сын полка».

Большой вклад в военно-патриотическую работу вносят актив общества, ветераны войны и труда, офицеры запаса. В числе их можно назвать Героев Советского Союза Х. Н. Чургуй-оола, Н. Н. Макаренко, Л. Н. Ефимова, Героев Социалистического Труда Ооржака Лопсанчапа, Монгуша Чола, Дажи-Намчала Ооржака, кавалера трех орденов Славы Д. А. Комарицына, участников Великой Отечественной войны С. А. Безызвестных, П. И. Хомутова, П. Л. Мартынова, тувинских добровольцев Т. Х. Таржа, Т. К. Бичe-оола, В. Байлак, Л. Адыгбал, офицеров С. Б. Хисамиденова, Г. Д. Алексеева и многих других.

Улучшению военно-патриотической и воспитательной работы, дальнейшему росту рядов общества, повышению качества подготовки молодежи к военной службе способствуют проводимые ежегодно месячники оборонно-массовой работы, недели родов войск. Улучшилась лекционная пропаганда, способствующая воспитанию молодежи в духе советского патриотизма, готовности к защите священных рубежей Родины. Если в 1974 году для молодежи было прочитано около 1.300 лекций на военно-патриотические темы, то в 1975 году их число превысило пять тысяч.

Высокая техническая оснащенность Вооруженных Сил, возросшие требования к морально-боевым качествам личного состава войск, снижение призывного возраста и сокращение сроков службы, введение начального военного обучения молодежи со всей остротой поставили перед обществом задачу улучшения подготовки пополнения для армии, авиации и флота, широкого распространения основ военных и военно-технических знаний среди населения. Комитеты, учебные и спортивные организации республики проделали за отчетный период определенную работу по расширению и совершенствованию подготовки специалистов для Вооруженных Сил. Этому способствовало укрепление учебно-материальной базы учебных организаций, улучшение методической учебы инструкторско-преподавательского состава. Одной из передовых учебных организаций общества является Кызылская автошкола, коллектив которой ежегодно становится инициатором социалистического соревнования, успешно борется за высокие показатели в учебе и дисциплине. Положительную роль в подготовке молодежи к защите Родины играют занятия в военно-технических кружках, на курсах, в военно-технических клубах.

Учебные и первичные организации, спорттехклубы вносят значительный вклад в дело подготовки для народного хозяйства кадров массовых технических профессий, имеющих военно-прикладное значение. За два года для промышленности и сельского хозяйства республики подготовлено более трех тысяч комбайнеров, шоферов, мотоциклистов, радистов и других специалистов. Большое внимание уделяется подготовке кадров массовых технических профессий на селе. Только в нынешнем году для села подготовлено 586 шоферов, повысили классность 620 водителей. Хороших показателей в этой работе добились Каа-Хемский и Шагонарский спорттехклубы, Туранский филиал Кызылской объединенной технической школы ДОСААФ.

Дальнейшее развитие в республике получили военно-технические виды спорта, особенно мотоциклетный, военно-прикладное многоборье, малокалиберный биатлон. Только в 1976 году в республике подготовлено свыше тысячи спортсменов-разрядников, выращено 128 спортсменов высшего класса. Успешными были выступления участников автомобильного ралли «Саянское кольцо».

Докладчик и выступавшие в прениях наряду с достижениями отметили и существенные недостатки в работе комитетов, учебных и первичных организаций общества. Так, среди них слабо развертывается социалистическое соревнование, недостаточно популяризируется деятельность оборонного общества, имеются упущения в политико-воспитательной работе с призывниками, узок круг форм и методов массовой работы. Более половины первичных организаций общества не имеют спортивных команд. Серьезное отставание в развитии технических видов спорта наблюдается в Овюрском, Бай-Тайгинском, Эрзинском, Тес-Хемском районах. Не стали еще центрами спортивной работы на селе спорттехклубы ДОСААФ.

Конференция наметила комплекс мероприятий, направленных на дальнейший подъем оборонно-массовой работы в республике, избрала руководящие органы. На состоявшемся пленуме обкома ДОСААФ его председателем избран И. А. Грива.

За рубежом

СДЕЛАТЬ МИР БОЛЕЕ ПРОЧНЫМ

БОНН, 18 декабря. (ТАСС). Имя Леонида Ильича Брежнева на протяжении последних шести лет служит гарантией политики сотрудничества с западными странами, цель которой сделать мир более прочным, пишет федеральный секретарь СДПГ Эгон Бар в статье, опубликованной в пресс-бюллетене социал-демократической партии Германии.

Политика сотрудничества с Соединенными Штатами направлена на то, чтобы поставить под контроль опасность ядерного столкновения и ограничить гонку вооружений в области стратегического оружия. Имя Л. И. Брежнева связано с Хельсинкским совещанием и с Заключительным актом. Усилия в целях сокращения войск и вооружений в Центральной Европе — это необходимая и неотложная часть той же политики, несмотря на то, что в этой области до сих пор и не удалось добиться сдвигов. Четырехстороннее соглашение, говорится в статье, также не было бы заключено без личного участия Л. И. Брежнева.

Естественно и закономерно, отмечает далее Э. Бар, что Генеральный секретарь ЦК КПСС действует и ведет переговоры в соответствии с интересами его страны и ее союзников. Он трудный и в то же время приятный партнер по переговорам. Трудную сторону нет необходимости объяснять. Приятная сторона проявляется в том, что речь идет о сильной личности. Вести переговоры с такими деятелями сложно, но результаты их надежны, а надежность в государственных, а также в личных отношениях — это необходимая база для урегулирования все еще стоящих перед нами проблем. С точки зрения Федеративной Республики Германии Л. И. Брежнев проявил себя как трудный, но в то же время надежный партнер.

ЗАСЕДАНИЕ СЕЙМА ПНР

ВАРШАВА, 18 декабря. (ТАСС). Сегодня в Варшаве завершилось заседание сейма ПНР, на котором были приняты планы развития народного хозяйства Польши на 1976—1980 гг. и на 1977 г., а также бюджет на будущий год.

Сейм одобрил информацию Председателя Совета Министров ПНР П. Ярошевича о результатах официального дружеского визита в СССР партийно-государственной делегации ПНР во главе с Первым секретарем ЦК ПОРП Э. Гереком, а также информацию о результатах Бухарестского совещания Политического консультативного комитета государств — участников Варшавского Договора.

Сейм с удовлетворением отметил, что дружба, союз и сотрудничество между Польшей и Советским Союзом, составляющие с начала существования народной Польши фундаментальные принципы политики ПНР, в последние годы характеризуются дальнейшим углублением взаимодействия во всех областях в интересах народа, укрепления безопасности Польши и ее социалистического развития.

За полную и окончательную ликвидацию колониализма

НЬЮ-ЙОРК, 18 декабря. (Корр. ТАСС). XXXI сессия Генеральной Ассамблеи ООН завершила обсуждение одного из ключевых вопросов повестки дня — о выполнении Декларации о предоставлении независимости колониальным странам и народам, принятой по инициативе Советского Союза.

В ходе дискуссии подчеркивалось, что этот исторический документ ООН сыграл выдающуюся роль в освобождении народов от колониального рабства, в деле скорейшего, полного и окончательного уничтожения последних остатков колониальных империй.

Отражением искреннего стремления народов мира навсегда покончить с позорной для человечества практикой колониального угнетения явилось одобрение Генеральной Ассамблеей серии важных резолюций по этому вопросу, внесенных большой группой социалистических, развивающихся и неприсоединившихся государств.

Генеральная Ассамблея вновь заявила, что «продолжение политики колониализма во всех его формах и проявлениях, включая расизм, апартеид, эксплуатацию экономических и людских ресурсов иностранными и иными кругами, а также ведение колониальных войн с целью подавления национально-освободительных движений колониальных территорий в Африке несовместимо с Уставом ООН, Всеобщей декларацией прав человека и Декларацией о предоставлении независимости колониальным странам и народам, предоставляет собой серьезную угрозу международному миру и безопасности».

В документах Ассамблеи подчеркивается решимость ООН добиться строгого выполнения всеми государствами резолюций по деколонизации.

В принятых резолюциях подчеркивается, что деятельность империалистических монополий на юге Африки, сотрудничество стран Запада с расистским режимом ЮАР препятствуют осуществлению Декларации о предоставлении независимости колониальным странам и народам.

Переговоры премьер-министра Ливана

БЕЙРУТ, 18 декабря. (ТАСС). Премьер-министр Ливана С. Хосс совершил вчера кратковременный визит в Дамаск, где провел переговоры с президентом Сирии Х. Асадом. В заявлении для печати он охарактеризовал переговоры в Дамаске как «полезные и конструктивные». С. Хосс проинформировал президента Ливана И. Саркиса о результатах переговоров. Как сообщает газета «Ан-Нахар», на встрече в Дамаске обсуждались вопросы претворения в жизнь плана мира в Ливане в свете решений Эр-Риядского и Каирского совещаний глав арабских государств и правительств.

Сегодня премьер-министр С. Хосс начинает поездку в Саудовскую Аравию и Кувейт, во время которой он будет обсуждать вопрос об оказании финансовой помощи для восстановления экономики Ливана, пострадавшей в ходе девятнадцатимесячной гражданской войны.

ИЗДАНО ВО ФРАНЦИИ

ПАРИЖ, 18 декабря. (ТАСС). Во Франции вышел из печати сборник трудов Генерального секретаря ЦК КПСС Л. И. Брежнева. Он опубликован издательством «Плон» — одним из крупнейших в стране и включает ряд докладов, речей и статей, с которыми Генеральный секретарь ЦК КПСС выступил за последние годы.

Сборник открывается предисловием Л. И. Брежнева, специально написанным для данного издания.

Представляя французскому читателю этот сборник, издательство «Плон» подчеркивает огромный вклад Генерального секретаря ЦК КПСС в решение ключевых проблем современности.

Провокаторы не унимаются

МАПУТУ, 18 декабря. (ТАСС). Правительство Народной Республики Мозамбик опубликовало сегодня заявление с осуждением клеветнической кампании, развязанной западной пропагандой с целью отвлечь внимание от подготовки военщиной Солсбери новой агрессии против независимого Мозамбика.

Вопреки очевидным фактам, говорится в этом документе, западная печать и радио утверждают, что агрессором являются не родезийские расисты, неоднократно вторгавшиеся на территорию суверенного государства, а Народная Республика Мозамбик, дающая им достойный отпор.

Правительство НРМ решительно отвергает клеветнические измышления западной печати о положении в Мозамбике, о «нестабильности» в республике.

Антимозамбикская кампания в печати Западной Европы, США и ЮАР, призванная запугать НРМ и затормозить революционный процесс на юге Африки, подчеркивается в заявлении, совпадает с усиленной концентрацией расистских войск на границах Мозамбика, с подготовкой диверсантов из числа наемников для тайной засылки в страну.

Решение итальянского парламента

РИМ, 18 декабря. (ТАСС). Палата депутатов итальянского парламента ратифицировала договор с Югославией об окончательном урегулировании пограничных и некоторых других вопросов между двумя государствами. За это решение проголосовали представители большинства политических партий. Против голосовали члены неофашистской партии. Их попытки саботировать ратификацию договора путем внесения многочисленных поправок, использования тактики проволочек и открытой обструкции провалились.

Договор был подписан в ноябре прошлого года. Он предусматривает отказ от разделения района Триеста демаркационной линией на зону «А», находившуюся под администрацией Италии, и зону «Б», управлявшуюся Югославией, и установление вместо нее государственной границы. В дополнение к договору 1975 года был подписан ряд соглашений, предусматривающих расширение итало-югославского сотрудничества в районе государственных границ, в частности по совместному строительству дорог и промышленных предприятий.

Выступая в парламенте, депутат-коммунист А. Куффаро заявил, что окончательное определение границ между двумя государствами содействует процессу разрядки напряженности.

ОКУПАТЕЛЬ СОВЕТУЕТ

...десят моделей обуви ...вило к весенне-летнему ...ону 1977 года Львовское ...ственное объединение «Прогресс». Первую новинку из этого ассортимента — модные женские туфли — коллектив предприятия ...авил на суд будущих ...телей. Такая форма ...ния спроса стала здесь ...ном в продемонстрировав высокую эффектность.

...з в неделю в фирменные ...лавы города вместе с на...ой на очередную партию ...ации объединения поступают и стандартные бланки ...ов и пожеланий. Через ...ько дней, заполненные ...телями, они возвращаются на предприятие. Здесь эту информацию анализируют. Пожелания людей помогают улучшать модели обуви, уточнять объем ее выпуска. В нынешнем году десятки моделей, освоенных коллективом объединения, прошли такую проверку в фирменных магазинах. Сейчас практически все изделия «Прогресса» пользуются высоким спросом.

Подобный «диалог» с потребителем ведут и многие другие объединения и предприятия Львова, выпускающие товары народного потребления. Они открыли консультационные пункты в двухстах магазинах города, что помогает повышать качество выпускаемых изделий.

(Корр. ТАСС).

Львов.

С телетайпной ленты ТАСС

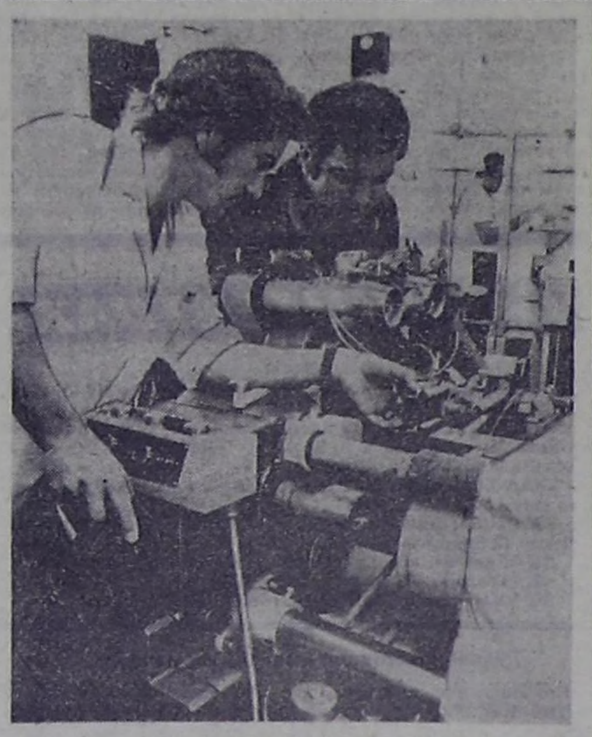
● **БЕЛГРАД.** Хороший подарок в канун нового года получили жители югославской столицы. Сдан в эксплуатацию жилой массив на левом берегу реки Савы в Новом Белграде. Две тысячи удобных современных квартир с улучшенной планировкой ждут новоселов.

● **СОФИЯ.** Закончило работу совещание представителей творческих союзов театральных работников социалистических стран. Участники совещания обсудили задачи, стоящие перед театрами в свете постановлений партийных съездов, приняли решение об издании совместного печатного органа и учреждении постоянного фестиваля драматических театров социалистических стран.

● **РИМ.** Тысячи жителей итальянского города Брешиа по призыву профсоюзов приняли участие в демонстрации протеста против нового террористического акта неофашистов. В результате взрыва бомбы на центральной площади города, где находятся помещения местных отделений коммунистической и социалистической партий, один человек погиб и десять получили ранения.

● **ТОКИО.** В состоянии боевой готовности приведены подразделения полиции и пограничные части вооруженных сил Таиланда. Как заявил заместитель премьер-министра Таиланда генерал Бунчай Бамрунпонг, власти опасаются повышения активности повстанцев в пограничных районах страны.

● **МАПУТУ.** Президент Республики Ботсвана С. Кхама решил обратиться в ООН с просьбой созвать срочное заседание Совета Безопасности для обсуждения актов агрессии, совершенных расистским режимом Смита.



В 75 странах мира работают ткацкие станки чехословацкого производства — совершенные высококачественные машины. В ЧССР существует несколько научно-исследовательских центров по разработке и внедрению нового станочного оборудования для легкой промышленности. Один из таких центров находится в Брно. Здесь идет разработка высокопроизводительных вязально-ткацких станков.

На снимке: инженеры научно-исследовательского центра в Брно—Павел Халупа и Иржи Полачек.

Фото ЧТК—ТАСС.

Новости: ДЕНЬ ЗА ДНЕМ

В зале только физики

Вечер физики прошел в Кызылском педагогическом институте. Студенты подготовили содержательные доклады, продемонстрировали занимательные опыты, состязались в решении задач.

Подобные вечера намечено проводить постоянно: они расширяют кругозор будущих учителей.

Г. ЛЕХЕР, секретарь комитета ВЛКСМ пединститута.

Тысячный новосел Шагонара

На днях в Новом Шагонаре произошло важное событие—новоселом стал тысячный житель молодого города.

В первом году десятой пятилетки строители передали здесь ключи почти от ста новых квартир. Сейчас на территории города завершается строительство банно-прачечного комбината, новой столовой. Заложен больничный комплекс. Началось строительство домов из кирпича и сборных железобетонных конструкций.

Отведено также место, где в этой пятилетке начнется сооружение речного порта, цементного завода на двести тысяч тонн готовой продукции в год и фабрики сувенирных изделий.

Ю. БОРИСОВ.

На календаре—январь

«Коллектив коммунистического труда» — это высокое звание присвоено недавно бригаде обжига извести Чаданского райбыткомбината, возглавляемой Б. Кууларом.

Вместе с ветеранами производства — Ш. Тюлюшем, К. Саяном, Д. Сатом — хорошо поработали и молодые рабочие. Только в последнем квартале нынешнего года передовой коллектив выпустил более 200 тонн высококачественной продукции.

Сейчас на рабочем календаре бригады январь 1977 года.

О. ШУННЕЙ.

Самая красивая книга

Лучшие по художественному оформлению и полиграфическому исполнению книги, вышедшие в издательствах страны в 1976 году, будут представлены на XVIII Всесоюзный конкурс «Искусство книги». Его решили провести Госкомиздат СССР, ЦК профсоюза работников культуры и НТО полиграфии и издательств.

В очередном конкурсе дополнительно установлены три премии научно-технического общества полиграфии и издательств по разделам общественно-политической и детской литературы и другим видам изданий.

(Корр. ТАСС).

Юбилей школы

Общественность Агинского Бурятского национального округа отметила юбилей первой школы этого степного края, созданной в улусе Урдо-Ага в 1916 году. Она была открыта по инициативе Г. Цыбикова, исследователя Тибета, прославившего русскую географическую науку. В настоящее время в стенах старейшей школы овладевают знаниями 473 ученика. Их обучают и воспитывают педагоги с высшим и средним образованием. А ведь когда-то здесь работал всего один учитель. За шестьдесят лет школу окончило более девятисот человек. Среди ее воспитанников — учителя и врачи, инженеры и зоотехники, чабаны и трактористы.

Б. РАБДАНО, корр. ТАСС.

МЕТЕОРИТ, НАЙДЕННЫЙ В МУЗЕЕ

Метеорит «Ветлуга», упавший в Горьковской области 27 февраля 1949 года, по стечению обстоятельств стал известен мировой науке лишь двадцать семь лет спустя. В Комитет по метеоритам Академии наук СССР поступило письмо из Прибалтики, от жителя города Резекне В. Киселева, в котором сообщалось, что в краеведческом музее Ветлуги он обратил внимание на метеорит, судя по всему, не зарегистрированный в мировых коллекциях.

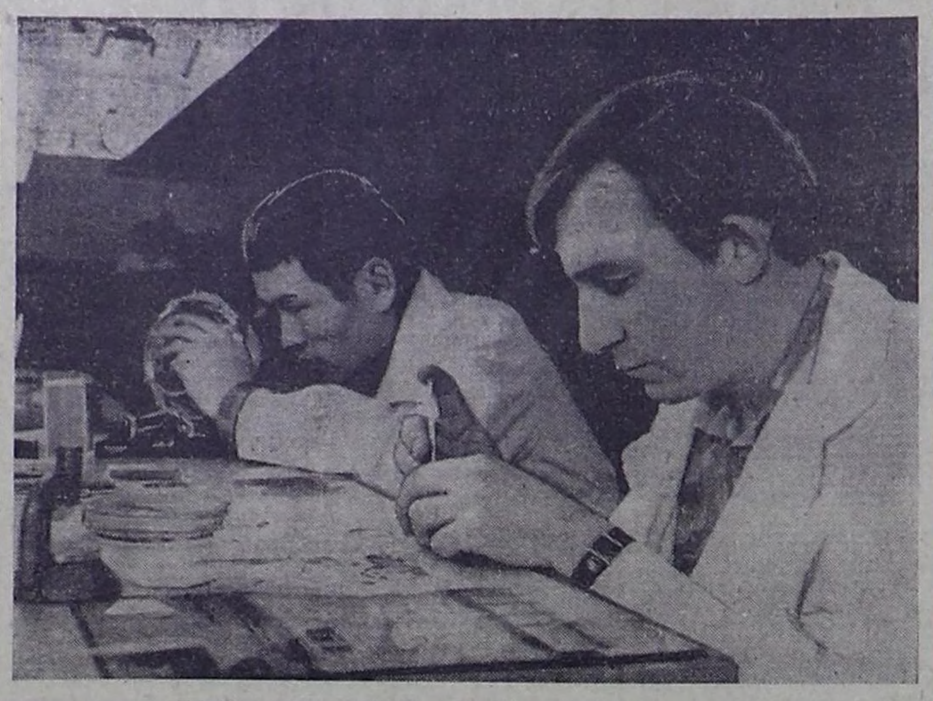
Так оно и оказалось. Специалисты, выехавшие в Горьковскую область, обнаружили в музее «небесное тело» весом 780 граммов. В паспорте редкого экспоната сохранилось описание-рассказ лесника из деревни Федоровское М. Цветкова, который был очевидцем падения метеорита и доставил его в музей еще не остывшим после космического полета.

На днях «Ветлуга» совершил путешествие из Горького в Москву и стал 152 метеоритом, найденным на территории нашей страны за двести лет — с тех пор, как ведется их регистрация и изучение. Ученые отнесли его к редкому классу каменных метеоритов-ахондритов. Так как находка была обнаружена в снегу сразу после падения, она не загрязнена почвой, хорошо сохранилась.

Метеорит поступил на исследования в лаборатории — им заинтересовались физики и минерологи, радиохимики и астрономы. Затем он будет возвращен в краеведческий музей Ветлуги.

Р. ХОТИНОК. (ТАСС).

Москва.



Недавно пришли учениками в часовой цех «Рембыттехники» Ю. Байкалов и С. Оюн. У парней было большое желание овладеть специальностью часового мастера. Оно-то и помогло Юрию и Сергею на два месяца раньше закончить обучение.

Сейчас Ю. Байкалов и С. Оюн работают самостоятельно и успешно выполнили задания пойбря.

На снимке: молодые мастера по ремонту часов С. Оюн и Ю. Байкалов за работой.

Фото В. Шайфулина.

Сегодня — 59-я годовщина органов Госбезопасности

НА СТРАЖЕ ЗАВОЕВАНИЙ ОКТЯБРЯ

Ежегодно 20 декабря советский народ торжественно отмечает годовщину органов Государственной безопасности. После победы Великой Октябрьской социалистической революции свергнутые эксплуататорские классы, опираясь на политическую, финансовую и военную помощь капиталистических государств, оказывали ожесточенное сопротивление Советской власти. Пытаясь задушить первое в мире пролетарское государство, они развернули внутри страны гражданскую войну.

Резкое обострение классовой борьбы вынудило Коммунистическую партию и Советское правительство создать специальный орган для решительного подавления контрреволюции и саботажа. Таким органом стала Всероссийская Чрезвычайная Комиссия (ВЧК). По предложению В. И. Ленина во главе ВЧК был поставлен один из непосредственных руководителей Октябрьского вооруженного восстания Ф. Э. Дзержинский, сочетавший в себе лучшие качества революционера. На работу в органы ВЧК партия направила ряд стойких коммунистов-ленинцев, прошедших суровую школу борьбы с царским самодержавием и имевших большой опыт подпольной работы. Были созданы чрезвычайные комиссии на местах. В ряды чекистов шли преданные делу революции рабочие, крестьяне, солдаты и матросы — люди с большим опытом и безупречным революционным прошлым.

С первых же дней своего существования, чекистские органы приняли на себя основную тяжесть борьбы с подрывной деятельностью контрреволюции и враждебными происками разведок капиталистических государств. В годы гражданской войны и иностранной военной интервенции органы ВЧК раскрыли и ликвидировали сотни контрреволюционных организаций, мятежей и заговоров, обезвредили тысячи шпионов, диверсантов, террористов и других врагов советского народа.

В период восстановления народного хозяйства и мирного социалистического строительства органы Государственной безопасности продолжали вести активную борьбу с внешними и внутренними врагами Советского государства, раскрывали шпионско-заговорщические организации и диверсионно-террористические группы на территории страны, наносили ощутимые удары по заграничным центрам монархистов, меньшевиков, эсеров и буржуазных националистов, находившихся на службе империалистических разведок, вели борьбу с экономической контрреволюцией и бандитизмом.

В конце тридцатых годов резко возросла угроза военного нападения на нашу страну. В этих условиях усилия органов Госбезопасности были направлены главным образом на борьбу с подрывной деятельностью разведок капиталистических государств. Верные своему партийному долгу, советские чекисты накануне войны стояли на передовой линии борьбы с вражескими разведками.

В годы Великой Отечественной войны органы Государственной безопасности создали плотный и надежный заслон против проникновения гитлеровской разведки в штабы советских войск и в жизненные центры нашей страны. Врагу не удалось получить ни одного плана крупных операций советского командования, были сорваны попытки противника создать в СССР «пятую колонну», дезорганизовать работу тыла. Органы Госбезопасности вели широкую разведывательную, контрразведывательную и диверсионную деятельность в тылу врага, оказывали помощь войскам Советской Армии в проведении боевых операций против немецко-фашистских войск и их сателлитов. Оперативные группы органов Государственной безопасности и созданные на их основе партизанские отряды успешно действовали за пределами нашей Родины, помогая польскому, чешскому, словацкому и другим народам освобождать их земли от гитлеровских захватчиков.

Вместе с Вооруженными Силами и всем советским народом чекисты мужественно отстаивали завоевания Великого Октября, внесли посильный вклад в дело обеспечения победы Советского Союза над фашистской Германией. В их боевых делах ярко проявились безграничная любовь к Родине, героизм, мужество и бесстрашие в борьбе с ненавистным врагом. Советские люди никогда не забудут имена чекистов—Героев Советского Союза, павших на полях сражений и в фашистских застенках, на невидимом фронте борьбы с тайным врагом.

После окончания Великой Отечественной войны чекисты продолжали нести боевую службу на фронте секретной войны, ведущейся против нашей страны империалистическими державами во главе с США. В осуществлении реакционного внешнеполитического курса правящих кругов этих стран деятельность разведок возводится на уровень государственной политики. Подрывная работа ими ведется как в политической, военно-экономической, так и в идеологической сферах. В послевоенные годы органы КГБ сорвали многие подрывные акции империалистических разведок, обезвредили сотни вражеских агентов, пресекли шпионскую деятельность многих кадровых разведчиков, маскировавшихся под дипломатов, туристов, коммерсантов, ученых и т. д.

Ныне специальные органы капиталистических государств не ограничивают свою деятельность сбором шпионской информации о военно-экономическом потенциале Советского Союза, наших новейших достижениях в области науки и техники. Они стремятся понять систему управления нашего государства, движущие силы советского общества, процессы, которые происходят в нем. Именно с этой целью противник избрал наиболее острую форму борьбы против СССР — идеологическую диверсию с применением самых совершенных технических средств пропаганды.

В последнее время постоянно расширяются враждебные радиопередачи на Советский Союз. Если в конце 60-х годов на нашу страну 35 зарубежных радиостанций на 19 языках народов СССР вещали в общей сложности около 200 часов в сутки, то в настоящее время более 40 станций на 25 языках работают свыше 250 часов в сутки. На три часа в сутки увеличили передачи на русском языке радиостанции «Голос Америки» и «Радио «Израиль». Активизируют подрывные действия известные радиостанции, узурпировавшие названия «Свобода» и «Свободная Европа». Сам факт их существования в Европе отравляет международную атмосферу, не соответствует духу разрядки и мирного сосуществования, букве договоренностей, достигнутых в Хельсинки.

В обстановке разрядки международной напряженности, развития социалистической демократии в СССР специфическая особенность идеологических диверсий состоит в том, что они часто ведутся изощренно с помощью скрытых, замаскированных методов, путем проникновения в литературу, искусство и кинематографию. Поэтому человек, не имеющий прочной идейной закалки, опыта политической борьбы, не знакомый с коварными методами вражеской пропаганды, не всегда может своевременно заметить, как попадает под идеологическое влияние противника. Наши враги направляют усилия на обработку политически незрелых и морально неустойчивых людей, особенно молодежи. Противник хочет добиться того, чтобы в будущей войне не было «Молодой гвардии», не было Матросовых и Космодемьянских.

В борьбе с идеологическими диверсиями противника чекистские органы опираются на поддержку и связи с советским народом. Чекисты уделяют большое внимание выявлению причин и условий, способствующих совершению особо опасных государственных преступлений, предупреждению политических ошибок и неправильных действий со стороны отдельных граждан нашей страны. Под руководством партийных и советских органов на местах сотрудники Госбезопасности совместно с общественными организациями проводят воспитательную и профилактическую работу с теми, кто из-за недостаточной политической зрелости и под влиянием враждебной пропаганды совершает проступки, наносящие ущерб нашему государству. Чекисты видят свою прямую партийную обязанность и свой служебный долг в том, чтобы предупредить преступление, вовремя предостеречь человека, вставшего на неправильный путь. В своей деятельности они руководствуются решениями XXV съезда КПСС, в которых ясно определены роль и место органов КГБ на современном этапе коммунистического строительства.

Много сил и энергии вкладывают в охрану и оборону государственной границы СССР войска КГБ — наши славные пограничники.

Свой посильный вклад в дело обеспечения государственной безопасности нашей Родины вносят и чекисты Тувинской АССР, которые пришли к своему юбилею с хорошими показателями в службе, учебе и дисциплине. Они находятся в постоянной готовности к выполнению важных государственных задач, поставленных перед ними Коммунистической партией и Советским правительством.

И. СИТЯЕВ, председатель Комитета госбезопасности при Совете Министров Тувинской АССР.

МОЯ КРАСНОКОЖАЯ КНИЖИЦА

Новый паспорт — это, прежде всего, свидетельство о са мом дорогом для каждого из нас — советском гражданстве И мы с гордостью произносим: я — гражданин Союза Со ветских Социалистических Республик, потому что наш Отчизна родной дом для четверти миллиарда свободных равноправных граждан самых различных национальностей которые беззаветно преданы своей Родине, каждодневны трудом крепят ее могущество.

20 миллионов советских граждан уже получили «красно кожие книжицы» с золотым гербом СССР на обложке. О том, как проходит выдача паспортов нового образца, в бе седе с корреспондентом ТАСС рассказал заместитель мини стра внутренних дел СССР Б. Т. Шумилин:

Первым, как дань уважения за заслуги перед государством и обществом, новые паспорта вручались знатным людям нашей страны — ветеранам Коммунистической партии, Героям Советского Союза и Социалистического Труда, депутатам, передовикам промышленности и сельского хозяйства. В торжественной обстановке получают свой первый документ достигшие 16-летия юноши и девушки. Четко и организованно идет выдача новых паспортов в республиках, краях и областях нашей страны.

В Кировском районе Саратова в новых домах живет много рабочих. Здесь оборудовано специальное помещение. В помощь паспортистам районного отдела внутренних дел для оформления необходимых документов выделено семь человек. Оборудованы справочные стенды, вывешены плакаты и лозунги. В этом году паспорта уже получили около десяти тысяч тружеников.

Особое внимание органы внутренних дел уделяют жителям сельской местности, многие из которых получают паспорта впервые. Сотрудники милиции и других организаций, принимающих участие в паспортизации, организуют свою деятельность с учетом сезонности сельскохозяйственных работ. Так, во всех населенных пунктах Жармисского района Семипалатинской области действуют группы паспортизации. Под руководством сельских Советов они составляют списки граждан, принимают от них документы, организуют выезды фотографов в бригады, помогают сотрудникам органов внутренних дел оформлять паспорта, проводить их торжественное вручение. В колхозе «Рассвет», например, колхозники получают паспорта в Доме культуры. На праздниках «советского паспорта» присутствуют руководители партийных, советских и комсомольских организаций района, знатные труженики.

Выдаче новых паспортов предшествовала большая подготовительная работа. Ведь до 31 декабря 1981 года надо будет выдать почти 240 миллионов паспортов. Паспортные группы получили специальную технику, многие переехали в более удобные помещения. Четкий распорядок работы паспортных подразделений и жилищных органо многие из которых приним ют граждан в субботу и в черные часы, позволяет р шать различные вопросы удобное для трудящихся вр мя.

Вместе с сотрудниками па портных групп в оформлен документов принимают уча тие работники жилищно-эк плуатационных контор и д моуправлений, органов заг си актов гражданского с стояния, сельских и поселк вых Советов депутатов труд щихся, представители пре приятий и организаций.

Многое сделано для раз яснения населению политич ского и социального значен паспортной системы, поряд выдачи и обмена паспорто использования мероприяти по ее совершенствованию деле укрепления социалист ческой законности и правоп рядка, осуществления гра данами своих прав и выпо нения ими обязанностей п ред государством и обще вом.

В работе по реализации п ложения о паспортной сист ме в СССР нет мелочей. В н важно все: от качества фот графических карточек до пр паганды правил паспорти системы и контроля за их в полнением.

Практика показывает, ч зачастую правонарушения с вершаются лицами, уклон ющимися от общественно п лезного труда. Поэтому во можности паспортной сист мы в необходимых случа используются в розыске лице ведущих антиобщественны образ жизни. В Краснолу ский отдел внутренних д Ворошиловградской област например, с просьбой выда новый паспорт обратился не то К. Проверка показала, ч совершив преступление, решил обменять паспорт, и делся замести следы и изб жать заслуженного наказ ния.

Выдача и обмен паспортны документов — дело государ ственной важности. В свя с этим большие задачи сто перед местными партийны и советскими органами, обще ственными организациям Выдача и обмен паспорто призваны способствова дальнейшему воспитанию советских людей, особен молодежи, чувства патриоти ма, гордости за свою Родин высокой сознательности, во ности делу партии.

КОНСПЕКТУ ЛЕКЦИЙ — ВОСЕМЬ ВЕКОВ

В хранилище рукописей Института востоковедения Академии наук Узбекистана обнаружен труд ан-Несефи. Философ и законовед, историк и филолог, живший в Самарканде на рубеже XI—XII веков, он был одним из самых образованных и известных ученых своего времени.

Найденная рукопись представляет собой запись лекций ан-Несефи, прочитанных им в двух самаркандских медресе (мусульманских школах) в 1138 году. Книга содержит сведения из различных областей знаний. Здесь рассматриваются вопросы общественной морали и права, приводятся сведения по истории и юриспруденции, излагаются основы делопроизводства для судей, образцы документов и правила их ведения.

А. БАРАНОВ, корр. ТАСС.

Ташкент.

ТВ

20 декабря

ПОКАЗЫВАЕТ КЫЗЫЛ

15.00 — **«Кинематограф Великой Отечественной».** Документальный фильм. 17.10 — **«Откуда берется электричество».** Телефильм. 17.30 — Фильм — детям. **«Сказка о потерянном времени».** Художественный фильм. 18.50 — **«Одна жизнь и вторая».** Телефильм. 19.10 — Теленовости на тувинском языке. 19.25 — **«Твое призвание».** Телефильм. 19.55 — Передача на тувинском языке. 20.25 — **«Леонид Собинов».** Документальный фильм. 20.45 — Теленовости. 20.55 — Объявления. 21.00—23.10 — **«Метелица».** Телевизионный художественный фильм. 1 и 2 серии.

СПОРТ · СПОРТ · СПОРТ

Продолжая турне по Канаде

ОТТАВА. (ТАСС). Вторая хоккейная сборная СССР сыграла пятый матч своего канадского турне, одержав четвертую победу — на этот раз над командой юниоров города Брентфорд — 7:2.

Впереди гроссмейстеры

Четырнадцатый тур шахматного чемпионата СССР выдвинул лидером 27-летнего гроссмейстера Балашова, одержавшего вторую победу подряд, в этот раз над гроссмейстером Романишиным. У Балашова — 9,5 очка.

За лидером идут гроссмейстеры Полугаевский и Петросян. У них по 8,5 очка. После поражения, которое нанес ему Ваганян, экс-чемпион мира в остром классическом стиле разгромил позицию Купрейчика и, пожертвовав ради атаки фигуру, победил.

Чемпион мира Карпов имеет 7,5 очка при двух отложенных партиях. (ТАСС).

Зам. редактора В. П. ФИЛИППОВ.

В КИНОТЕАТРАХ

20 декабря

«НАЙЫРАЛ»: «Кромвель» (2 серии) в 9.30, 12.45, 15.00, 17.45, «Повесть о чекисте» в 20.00.

«ПИОНЕР»: «Слоненок цвета мечты» в 9.00, Киноклуб «Жила-была сказка» в 10.40, 15.00, «Победитель» в 12.30 (удл.). 16.40, 18.35, 20.30 (удл.).

«КАА-ХЕМ»: «Всадник без головы» в 15.00, 18.30, «Из моего детства» в 17.00, 20.30.

«ВОСТОК»: Киносборник в 14.10, «Виннету — сын Инчу-Чуна» (2 серии) в 15.10, 17.50, 20.30.

ДК «Енисей»: «Страх высоты» в 18.00, 20.00 (удл.).

ДК «Геолог»: «Я верю» в 18.30, 20.30 (удл.).

ДК «Мир»: «Конформист» в 18.00, 20.00 (удл.).

789600 новогодних выигрышей по займу

Приближается праздник — новый 1977 год. Лучшим подарком к Новому году будет облигация Государственного 3-процентного внутреннего выигрышного займа 1966 года. Тираж по этому займу состоится 30 декабря 1976 года в Москве.

Граждане! Приобретайте облигации 3-процентного займа. На облигации можно выиграть 40, 100, 500, 1000, 2500, 5000 рублей.

По займу ежегодно проводится 8 тиражей выигрышей: 15 февраля, 30 марта, 15 мая, 30 июня, 15 августа, 30 сентября, 15 ноября, 30 декабря.

В Доме политпросвещения

21 и 22 декабря

СОСТОЯТСЯ КОНЦЕРТЫ

московского вокально-инструментального ансамбля

«КОРОБЕЙНИКИ»,

победителя фестиваля эстрадной песни 1976 года в г. Сочи.

Художественный руководитель Александр Попов. По многочисленным заявкам зрителей 21 декабря концерт начнется в 18 часов 30 минут. Ранее объявленный концерт (начало в 20 часов) переносится на 20 часов 30 минут (билеты на 20 часов действительны).

22 декабря начало концертов в 18 часов 30 минут и 20 часов 30 минут.

Билеты продаются в центральной кассе филармонии (напротив кинотеатра «Найырал»). Коллективные заявки принимаются по телефону 2-49-40.

Кызылская станция технического обслуживания легковых автомобилей

ПРОВОДИТ ПЕРЕРЕГИСТРАЦИЮ ГРАЖДАН,

стоящих на очереди для приобретения узлов и агрегатов автомашин.

Перерегистрация проводится до 1 марта. Не явившиеся на перерегистрацию с очереди будут сняты.

ПРИГЛАШАЮТ НА РАБОТУ:

Тувинское производственное объединение автовокзалов и пассажирских автостанций — кассира на Балгазынскую автостанцию. Предоставляется квартира.

Обращаться по адресу: г. Кызыл, ул. Дружбы, 55, телефоны 2-28-10, 2-20-65.

Кызылское пассажирское АТП — начальника ПТО, шоферов 1 и 2 классов, автослесарей, инструментальщика, жестянщика, мойщика деталей, начальника отдела снабжения, кондукторов, мойщиц автобусов, слесарей по обслуживанию гаражного оборудования, автоэлектриков, газоэлектросварщиков.

Обращаться по адресу: г. Кызыл, ул. Дружбы, 55, в отдел кадров, телефон 2-13-32.

Ясли-сад № 27 — сторожа-дворника.

Обращаться по адресу: г. Кызыл, ул. Каа-Хем, 5.

ПМК-2 треста «Тувинводстрой» — экскаваторщиков, монтажников на монтаж гидротехнических сооружений, заведующего МТМ.

Обращаться по адресу: г. Кызыл, ул. Трудовая, 3а, телефон 2-43-62.

Специализированная база Тувдоркомплект — бухгалтера, кассира.

Обращаться по адресу: г. Кызыл, ул. Маяковского, 54, проезд автобусом № 5 до остановки «АТП-2», телефоны 2-49-81, 2-46-06.

Кызылский продторг — продавцов в магазин № 22 (на правом берегу около кирпичного завода), учеников продавцов, администраторов, приемщиков винпосуды.

Обращаться по адресу: г. Кызыл, ул. Октябрьская, 29, кабинет 11.

Подразделение МВД — механика по оборудованию, токарщика.

Обращаться по телефону 2-55-53, проезд на работу служебным автобусом.

Кызылская реалбаза — грузчиков, электросварщиков, электриков 5—6 разрядов, слесарей, водителей электропогрузчиков, рабочих на мельницу и комбикормовый цех.

Одинаким предоставляется общежитие, работающие в ночное время обеспечиваются бесплатным разовым питанием. Проезд на работу служебным автобусом.

Обращаться в отдел кадров реалбазы, телефон 2-37-57.

Промкомбинат Тувресполребсоюза — слесарей, зубодробщиц, кочегаров.

Обращаться по адресу: г. Кызыл, пер. Загородный, 2, телефон 2-42-30.

Наш адрес: 667000 г. Кызыл, ул. Ленина, 17

ТЕЛЕФОНЫ: редактора—2-34-98, заместителей редактора — 2-51-20, секретариата—2-28-36, отделов: партийной жизни, пропаганды—2-22-88, социалистического соревнования —2-26-86, советского строительства и быта—2-40-77, сельского хозяйства—2-27-46, промышленности—2-32-85, культуры— 2-29-54, информации—2-25-74, писем и рабселькоров — 2-47-56, бухгалтерии, инспектора по приему объявлений — 2-12-45, типографии (гл. инженер)—2-54-79. О недоставке газет звонить по телефону 2-32-75.

ГАЗЕТА ВЫХОДИТ ШЕСТЬ РАЗ В НЕДЕЛЮ

Типография управления по делам издательств, полиграфии и книжной торговли Совета Министров Тувинской АССР (Кызыл, ул. Щетинкина и Кравченко, 1). Тираж 23.875. Заказ № 36116. ТС 01381.