Пролетарии всех стран, соединяйтесь!

ТУВИНСКАЯ ПРАВДА

Орган Тувинского областного комитета КПСС, Верховного Совета и Совета Министров Тувинской АССР

№ 146 (9705) | Пятница, 17 декабря 1976 года | Год издания 53-й | Цена 2 коп.

...РСОМ ПАРТИИ — К НОВЫМ СВЕРШЕНИЯМ

...ертая сессия Верховного Совета Тувинской АССР четвертого созыва

...Кызыле, в Доме политического про... состоялась четвертая сессия Верхов... Тувинской АССР четвертого созы...

...крыл Председатель Верховного Сове... АССР депутат Ю. Л. Арынчын.

...сия утверждают повестку дня сессии:

...государственном пятилетнем плане раз... народного хозяйства Тувинской АССР на ... годы.

...государственном плане развития народ... Тувинской АССР на 1977 год.

...государственном бюджете Тувинской ...ССР на 1977 год и об исполнении Государст... бюджета Тувинской АССР за 1975 год.

...разовании постоянной комиссии Верхов... Тувинской АССР по вопросам труда ...щин, охраны материнства и детства ...нием изменении в составе постоянных ...Верховного Совета Тувинской АССР.

...ерждении Указов Президиума Вер... Совета Тувинской АССР.

...ендом «О Государственном пяти... ...ане развития народного хозяйства Ту... АССР на 1976—1980 годы и о Госу... ...ом плане развития народного хозяйст... ...ской АССР на 1977 год» выступил ...ель Совета Министров Тувинской ...утат М. К. Мендуме.

...ном «О Государственном бюджете ... АССР на 1977 год и об исполнении ...енного бюджета Тувинской АССР ... выступил министр финансов Тувин... ... депутат Б. К. Будегечиев.

С содокладом плацово-бюджетной и других постоянных комиссий Верховного Совета Тувинской АССР «О Государственном пятилетнем плане развития народного хозяйства Тувинской АССР на 1976—1980 годы, о Государственном плане развития народного хозяйства Тувинской АССР на 1977 год, о Государственном бюджете Тувинской АССР на 1977 год и об исполнении Государственного бюджета Тувинской АССР за 1975 год» выступил председатель планово-бюджетной комиссии депутат М. К. Шымыраа.

В прениях по докладам выступили депутат председатель исполкома Кызылского городского Совета депутатов трудящихся Ш. Д. Куулар, депутат доярка совхоза «Пламя революции» В. Н. Соломенниқова, депутат первый секретарь Улуг-Хемского райкома КПСС К. А. Маспык-оол, депутат чабан колхоза «Путь к коммунизму» Эрзинского района П. Б. Дандаа, депутат председатель исполкома Дзун-Хемчикского районного Совета депутатов трудящихся Б. Б. Чюдюк, депутат заведующая отделением Барун-Хемчикской районной больницы Л. Н. Саая, депутат штукатур-маляр ПМК-958 (Каа-Хемский район) А. В. Колбасицкая, председатель исполкома Пий-Хемского районного Совета депутатов трудящихся М. К. Дамчай, депутат председатель правления Союза художников Тувинской АССР С. К. Лапзы, начальник производственного управления связи А. К. Иргит, депутат заведующая оленеводческой фермой совхоза «Тоора-Хем» Н. Д. Ак, председатель исполкома Кызылского районного Совета депутатов трудящихся А. К. Бакулин.

По окончании обсуждения докладов и содокладов Верховный Совет Тувинской АССР единогласно принимает Законы о Государственном пятилетнем плане развития народного хозяйства Тувинской АССР на 1976—1980 годы, о Государственном плане развития народного хозяйства Тувинской АССР на 1977 год, о Государственном бюджете Тувинской АССР на 1977 год, а также постановление об исполнении Государственного бюджета Тувинской АССР за 1975 год.

Председатель Верховного Совета Тувинской АССР Ю. Л. Арынчын вносит предложение об образовании постоянной комиссии Верховного Совета Тувинской АССР по вопросам труда и быта женщин, охраны материнства и детства и о частичном изменении в составе постоянных комиссий Верховного Совета Тувинской АССР.

Сессия единогласно принимает соответствующие постановления.

С докладом об утверждении Указов Президиума Верховного Совета Тувинской АССР, принятых между третьей и четвертой сессиями, выступил секретарь Президиума Верховного Совета Тувинской АССР депутат С. Х. Краеный.

Сессия единогласно утверждает Указы Президиума Верховного Совета Тувинской АССР.

На этом четвертая сессия Верховного Совета Тувинской АССР четвертого созыва закончила свою работу.

...государственном пятилетнем плане развития народного ...яйства Тувинской АССР на 1976—1980 годы

...Государственном плане развития народного ...хозяйства Тувинской АССР на 1977 год

...ложение доклада Председателя Совета Министров ...винской АССР депутата М. К. МЕНДУМЕ

...Верховного Совета ... АССР, сказал ...ме, проходит в ка... ..., 1977 года, когда ...етского народа на... ...а досрочное выпол... ...ий первого года ...илетки. Все дела ... советских людей ... одной цели — ус... ...претворению в ...ений XXV съезда ...ктябрьского Пленум... ...ПСС. Героическим ...етского народа в ...ятилетке создана ...нова для дальней... ...ичного развития ... страны, для реше... ...крупных задач ком... ...ского строительства. ...евятой пятилетки ...на самая крупная ...торию страны со... ...программа, значи... ...мыслось благосос... ...рода.

...ли стали возможны ...ге ленинской миро... ...внешней политики ...ической партии и Советского правительства. Советский народ горячо и единодушно поддерживает мудрую ленинскую внутреннюю и внешнюю политику КПСС, ее Центрального Комитета, Политбюро ЦК КПСС во главе с товарищем Л. И. Брежневым, потому что она отвечает его жизненным интересам.

План развития народного хозяйства на десятую пятилетку, утвержденный недавно сессией Верховного Совета СССР, является конкретной программой претворения в жизнь экономической политики партии. Эти планы предусматривают решение главной задачи пятилетки — последовательное осуществление курса КПСС на подъем материального и культурного уровня жизни народа на основе динамичного и пропорционального развития общественного производства и повышения его эффективности, ускорения научно-технического прогресса, роста производительности труда, всемерного улучшения качества работы во всех звеньях народного хозяйства.

В десятой пятилетке национальный доход страны увеличится на 26 процентов с приростом на 93,5 млрд. рублей, продукция промышленности — на 36 процентов, среднегодовое производство валовой продукции сельского хозяйства возрастет на 16 процентов. Обширная программа мероприятий намечена на десятую пятилетку в области социального развития и повышения благосостояния народа.

Трудящиеся Советской Тувы, продолжает докладчик, как и весь советский народ, с большим политическим и трудовым подъемом встретили решения октябрьского Пленума ЦК КПСС и Закон, принятый Верховным Советом СССР о пятилетнем плане развития народного хозяйства Советского Союза.

Генеральный секретарь ЦК КПСС товарищ Л. И. Брежнев в речи на октябрьском Пленуме ЦК партии говорил, что «как и всегда, пятилетний план развития экономики Советского Союза учитывает специфические особенности и потребности каждой союзной и автономной республики, обеспечивает их гармоничное развитие, их общий подъем к новым высотам социального прогресса. Наша пятилетка — это ленинская политика дружбы народов, переведенная на язык экономики».

Представленные на рассмотрение Верховного Совета Тувинской АССР Государственный план развития народного хозяйства Тувинской АССР на 1976—1980 годы и Государственный план развития народного хозяйства республики на 1977 год полностью соответствуют положениям и выводам, изложенным в речи Генерального секретаря ЦК партии и Основным направлениям развития народного хозяйства СССР на 1976—1980 годы.

Прежде чем раскрыть главные показатели пятилетнего плана развития народного хозяйства и плана на 1977 год, необходимо коротко остановиться на итогах одиннадцати месяцев выполнения народнохозяйственного плана 1976 года.

В первом году десятой пятилетки трудящиеся Тувинской АССР, воодушевленные историческими решениями XXV съезда КПСС, добились некоторых положительных результатов. За одиннадцать месяцев более десяти предприятий выполнили годовую программу. Перевыполнен годовой план производства электроэнергии, дополнительно к заданию добыто 86 тысяч тонн каменного угля, произведено на 82 тысячи рублей швейных изделий, много другой продукции. Труженики сельского хозяйства выполнили государственный план закупок зерна на 117,5 процента, шерсти — на 109 процентов, ожидается выполнение плана закупок мяса и молока.

(Продолжение на 2-й стр.)



В зале заседания Верховного Совета Тувинской АССР.

Фото В. Шайфудина.

СЛОВО СДЕРЖАЛИ

О досрочном выполнении плановых заданий и высоких социалистических обязательств рапортуют на рубеже первого года пятилетки коллективы многих предприятий и строек страны. Об этих успехах сообщают корреспонденты ТАСС.

ВИДНОЕ (Московская область). С подъездных путей Московского коксогазового завода ушли последние вагоны с продукцией, изготовленной в счет обязательств года. Дополнительно к заданию коксохимики отправили хозяйствам Центрального Нечерноземья 2.600 тонн удобрений, на автомобильные заводы — 6.000 тонн высококачественного кокса. Одним из важных резервов коллектива стало овладение смежными профессиями. Только в этом году около трети работников предприятия получили вторые специальности.

МАГНИТОГОРСК (Челябинская область). Большого успеха достигли доменщики металлургического комбината. Завершив выполнение годовых обязательств, они записали на свой сверхплановый счет около 30 тысяч тонн чугуна. Коллектив предприятия решил в дополнение к ранее принятым обязательствам выплавить еще тысячи тонн стали.

СОЛИГОРСК (Белорусская ССР). Более двухсот тысяч тонн удобрений сверх плана выработано объединением «Белорускалий». Внедрение в производство новых высокопроизводительных машин и технологии позволило многим бригадам ежесуточно выдавать по тысяче и более тонн сильвинита. Сейчас в рядах «тысячников» — десятки коллективов.

ТОМСК. Горняки Стрежевского управления буровых работ прошли с начала года более 200 тысяч метров пород. Это почти на 20 тысяч метров больше прошлогоднего. Прирост достигнут за счет применения скоростных методов бурения и новой организации труда. Так, бригада Героя Социалистического Труда В. Калинчука одной из первых в Сибири начала осваивать метод бригадного подряда в бурении. Проходка каждой скважины теперь ускорена на пять суток.

ЭФФЕКТИВНОСТЬ — ЗАКОН БРИГАДЫ

Норма, которую установила для себя бригада шлифовщиков И. Г. Дашко,— давать ежедневно на двадцать комплектов деталей для тракторов больше сменного задания. Работая в таком режиме, этот коллектив уже выпустил столько зубчатых колес для машин модели К-701, сколько намечалось их изготовить за весь нынешний год.

Достичь наивысшей производительности труда бригаде И. Г. Дашко из объединения «Кировский завод» помогает комплексный план развития коллектива. В нем сочетаются взаимные обязательства станочников и администрации. Первые обязались добиться высокой выработки, вторые — создать наиболее благоприятные условия на каждом рабочем месте. В этом году, например, рабочие бригады стали обслуживать по пять станков. Выполнила свою часть комплексного плана и администрация цеха. Сейчас станочники получают абразивный инструмент более экономичного профиля, что устранило непроизводительные затраты труда. По рекомендации шлифовщиков все станки оборудованы механической системой подачи смазки. За счет этого экономится до сорока минут в смену.

По существу за последние годы на участке проведена генеральная реконструкция, главным «заказчиком» которой был сам коллектив. Благодаря этому досрочное выполнение плановых заданий стало законом бригады. Ее ветеранам — И. Г. Дашко, В. В. Васильеву и П. Ф. Жуку присуждена Государственная премия СССР 1976 года за выдающиеся достижения в труде. Этой высокой оценки посмертно удостоен и Герой Социалистического Труда Е. И. Лобедев, который многие годы возглавлял бригаду.

Приступив к составлению социалистических обязательств и комплексного плана на 1977 год, шлифовщики намечают выполнить более высокое задание без увеличения численности бригады. Их опыт нашел широкое распространение в объединении «Кировский завод». Сейчас на предприятии по комплексным планам повышения производительности труда работают более пяти тысяч отдельных специалистов и бригад.

Ю. НИКОЛАЕВ,
корр. ТАСС.

Ленинград.

МУЗЕЙ БОЕВОЙ СЛАВЫ 18-й АРМИИ

БАКУ. (ТАСС). Данью глубокого уважения трудящихся Азербайджана к воинам легендарной 18-й армии явилось открытие в Баку Музея боевой славы этого объединения. Его экспозиция — волнующая летопись героических свершений советского народа в годы Великой Отечественной войны, яркий рассказ о том вкладе, который внесли части и соединения 18-й армии в разгром врага.

Специальный раздел экспозиции рассказывает об организаторской и политической деятельности начальника Политотдела 18-й армии Л. И. Брежнева.

Активное участие в создании музея приняли ветераны 18-й армии.

На открытии музея выступил кандидат в члены Политбюро ЦК КПСС, первый секретарь ЦК Компартии Азербайджана Г. А. Алиев.

Общественный просмотр нового документального фильма

В Москве состоялся общественный просмотр новой документальной киноленты «Повесть о коммунисте».

В кинотеатр «Октябрь» на премьеру картины, созданной Центральной студией документальных фильмов, пришли передовики производства города Москвы, ветераны партии, участники Великой Отечественной войны, деятели культуры и науки, представители партийных, советских, общественных организаций столицы.

Фильм на многочисленных документальных кадрах кинохроники и фотографиях разных лет рассказывает о ярком жизненном пути Генерального секретаря ЦК КПСС Л. И. Брежнева.

(ТАСС).

Награды Родины

В Кремле Председатель Президиума Верховного Совета СССР Н. В. Подгорный вручил ордена и медали летчикам-космонавтам СССР, видным деятелям науки и культуры, руководителям ряда министерств и ведомств, военачальникам.

Ордена Ленина и медали «Золотая Звезда» вручены летчикам-космонавтам В. Д. Зудову и В. В. Рождественскому. Им вручены также грамоты и удостоверения о присвоении им звания «Летчик-космонавт СССР».

Ордена Ленина и Золотые медали «Серп и Молот» Героев Социалистического Труда вручены солисту Московской государственной филармонии народному артисту СССР Э. Г. Гилельсу, действительному члену Академии медицинских наук СССР генерал-майору медицинской службы И. С. Колесникову, министру станкостроительной и инструментальной промышленности А. И. Костоусову, артистке Государственного академического театра имени Моссовета народной артистке СССР В. П. Марецкой, композитору А. Г. Новикову.

Среди удостоенных ордена Ленина — первый заместитель Председателя Совета Министров РСФСР Н. Ф. Васильев, генерал-полковник К. С. Грушевой, первый заместитель министра торговли СССР С. А. Трифонов, Председатель Президиума Верховного Совета Азербайджанской ССР К. А. Халилов.

Ряду товарищей вручены ордена Октябрьской Революции, Трудового Красного Знамени и Дружбы народов.

Маршальская звезда вручена генералу армии И. М. Третьяку.

Н. В. Подгорный тепло поздравил награжденных, пожелал им в наступающем новом году — году 60-летия Великого Октября — здоровья, счастья и успехов в выполнении решений XXV съезда КПСС.

(ТАСС).

Дружеская встреча

ХАНОЙ, 16 декабря. (ТАСС). Сегодня в резиденции советской делегации состоялась встреча делегации КПСС на IV съезде ПТВ во главе с членом Политбюро ЦК КПСС, секретарем ЦК КПСС М. А. Сусловым и делегации Народно-революционной партии Лаоса во главе с Генеральным секретарем ЦК НРПЛ, Премьер-Министром Лаосской Народно-Демократической Республики Кейсоном Фомвиханом.

Состоялся обмен мнениями по вопросам дальнейшего укрепления отношений между КПСС и НРПЛ, СССР и ЛНДР, а также по другим интересующим обе стороны вопросам.

Встреча прошла в обстановке братской дружбы и сердечности.

Возвращение на родину

ХАНОЙ, 16 декабря. (ТАСС). Сегодня член Политбюро ЦК КПСС, секретарь ЦК КПСС М. А. Суслов, возглавляющий делегацию Коммунистической партии Советского Союза на IV съезде Партии трудящихся Вьетнама, отбыл из Ханоя в Москву.

Вместе с ним отбыли члены делегации КПСС — кандидат в члены Политбюро ЦК КПСС, первый секретарь ЦК Компартии Узбекистана Ш. Р. Рашидов, член ЦК КПСС К. В. Русаков.

На аэродроме советских гостей провожали Первый секретарь ЦК ПТВ Ле Зуан, член Политбюро ЦК ПТВ, Председатель Постоянного комитета Национального собрания СРВ Чыонг Тинь, член Политбюро ЦК ПТВ Ле Тхань Нги, секретарь ЦК ПТВ Суан Тхюи, кандидат в члены ЦК ПТВ, посол СРВ в СССР Нгуен Хыу Кхиеу.

Дорога к нефтяной целине

ПЕЧОРА (Коми АССР). Уложено последнее звено рельсов на головном, 76-километровом участке новой железной дороги Сыня — Усинск. Эта ветка берет начало от магистрали Котлас — Воркута. Первый рабочий поезд с грузами для буровиков и нефтедобытчиков отправился к берегам таежной Усы, где завершено строительство перевалочной базы.

Дальше оборудование, стройматериалы для сооружения следующего 34-километрового отрезка будет перебрасываться по зимнику автопоездами.

Первый десант строителей высадился на трассе менее двух лет назад. За это время в тундровые топи и болота уложено свыше шести миллионов кубометров грунта, сооружено двенадцать железнодорожных мостов.

Железная дорога Сыня — Усинск — ключ к освоению районов севера Коми АССР и Ненецкого национального округа. От Усинска стальные рельсы потянутся к Нарьян-Мару, пересекая ряд нефтяных и газовых месторождений. Здесь поднимется крупный нефтегазодобывающий узел Тимано-Печорского промышленного комплекса, формирование которого предусмотрено решениями XXV съезда КПСС.

(ТАСС).

«Золотое руно» Хакасии

Досрочно выполнил производственную программу первого года десятой пятилетки коллектив молодого предприятия Саянского территориально-производственного комплекса — Черногорской фабрики первичной обработки шерсти. Потребителям отправлено 3.230 тонн «золотого руна».

Обсудив материалы октябрьского (1976 г.) Пленума ЦК КПСС, коллектив решил до конца года обработать еще 670 тонн шерсти. Это на 230 тонн больше, чем ранее намечалось.

Фабрика, получающая сырье от овцеводческих хозяйств Хакасии, юга Красноярского края и Тувы, — первое звено технологической цепочки предприятий легкой промышленности Саянского комплекса. От обработчиков шерсти зависит бесперебойная работа всего комплекса. Поэтому они активно включились в развернувшееся в Красноярском крае по инициативе передовых предприятий и строительных организаций движение под девизом: «Производственные мощности десятой пятилетки вводить и осваивать досрочно».

В. ЯРОСЛАВЦЕВ,
корр. ТАСС.

Четвертая сессия Верховного Совета Тувинской АССР четвертого созыва

О Государственном пятилетнем плане развития народного хозяйства Тувинской АССР на 1976—1980 годы и о Государственном плане развития народного хозяйства Тувинской АССР на 1977 год

(Окончание. Начало на 1-й стр.)

ВМЕСТЕ с тем в республике имеется еще немало нерешенных проблем, недостатков в деятельности отдельных министерств, ведомств, местных Советов, предприятий и хозяйств. Государственный план реализации продукции промышленностью республики за одиннадцать месяцев выполнен всего лишь на 98,2 процента, отставание составляет 1,5 млн. рублей. Шестнадцать предприятий реализовали продукции меньше плана на 3,8 млн. рублей. Не справились с плановыми заданиями Барун-Хемчикский, Тес-Хемский и Каа-Хемский районы. Производительность труда в промышленности отстала от запланированной на 3 процента. Двадцать предприятий допустили снижение производительности труда по сравнению с 1975 годом.

За годы девятой пятилетки, благодаря постоянному вниманию и помощи ЦК КПСС и Советского правительства, капитальное строительство в республике сделало значительный шаг вперед. Ввод основных фондов по сравнению с восьмой пятилеткой увеличился на 32 процента, а объем капитальных вложений — на 51 процент. Только за одиннадцать месяцев этого года строительными организациями Тувы введены основные фонды на сумму 93,3 млн. рублей. Против соответствующего периода прошлого года выполненный объем капитальных вложений в республике возрос на 3,7 миллиона рублей, или на 4,3 процента.

Однако по уровню эффективности капиталовложений, темпам и качеству строительства мы еще далеко отстаем от требований XXV съезда партии и октябрьского Пленума ЦК КПСС, предъявленных к капитальному строительству. За январь—ноябрь предприятиями и организациями местных Советов освоено лишь 13,7 миллиона рублей на строительно-монтажных работах. План капитального строительства отдельными министерствами выполняется крайне неудовлетворительно. По объектам энергетики и электрификации он выполнен за одиннадцать месяцев на 74,8, легкой промышленности — на 72, мясо-молочной промышленности — на 73,1, объектах бытового обслуживания — на 61,2 процента.

Слабо идет строительство и объектов непроизводственного назначения. План жилищного строительства выполнен на 79,1 процента, строительства общеобразовательных школ — на 77,5, детских дошкольных учреждений — на 54,7, объектов здравоохранения — на 52,3, коммунального хозяйства — на 47,4 и культуры — на 65,1 процента.

Такое положение сложилось из-за неудовлетворительной организации строительного производства, плохого использования имеющейся базы стройиндустрии, низкого уровня проектирования и инженерной подготовки объектов, слабого обеспечения их материалами. При планировании допускается распыление материальных, трудовых и финансовых ресурсов по многочисленным объектам, продолжается порочная практика распыления рабочей силы и механизмов.

Труженики сельского хозяйства в сложных погодных условиях нынешнего года добились, как уже было сказано, неплохих результатов. И все-таки в этой отрасли народного хозяйства республики допускается еще ряд серьезных недостатков. Колхозы и совхозы Тувы в настоящее время располагают достаточным количеством первоклассной техники, которая позволяет хозяйствам проводить сельскохозяйственные работы в оптимальные агротехнические сроки и с хорошим качеством. Однако весенний сев зерновых культур, на совхозных и колхозных полях продолжался около месяца, вместо 10—12 дней, уборка зерновых — более 40 дней, около трех месяцев велась заготовка кормов. Все это говорит о том, что использование машинно-тракторного парка в колхозах и совхозах республики находится еще на низком уровне. Так, тракторы заняты на механизированных работах от 100 до 180 дней в году, а средняя выработка на эталонный трактор составляет 50—60 процентов нормы.

Много нерешенных вопросов в основной отрасли сельского хозяйства — животноводстве. В ряде районов слабо использовали имеющиеся возможности для увеличения производства и закупок молока, мяса и шерсти, не приняты меры к увеличению поголовья скота, допущена большая яловость маточного поголовья и снижение продуктивности животных.

Большой урон несут колхозы и совхозы республики от падежа овец, недополучения приплода ягнят, от хищений и недостач.

Пленум Тувинского обкома КПСС, подчеркивает тов. Мендуме, обсуждая итоги октябрьского Пленума ЦК КПСС, подверг резкой критике работу отдельных министерств, ведомств, советских и хозяйственных организаций. Пленум поставил перед ними задачу осуществления конкретных мер по всемерному повышению эффективности общественного производства и качества работы во всех звеньях народного хозяйства за счет ускорения научно-технического прогресса, внедрения достижений науки и техники, передового опыта в производство, роста производительности труда, улучшения качества продукции, экономного использования трудовых и материальных ресурсов, всемерного повышения уровня руководства экономикой.

ДАЛЕЕ докладчик останавливается на главных показателях развития народного хозяйства нашей республики в десятой пятилетке и в 1977 году. Государственным пятилетним планом развития народного хозяйства Тувинской АССР предусматривается увеличение объема промышленного производства на 50—66 процентов против 44,7 процента роста, достигнутого в девятой пятилетке, производительности труда — на 25—30 процентов.

Значительно увеличится производство продукции асбестовой промышленности — в 4,1 раза. Добыча угля возрастет на 18,3 процента. Предприятиям местной промышленности республики предстоит увеличить производство валовой продукции в 2,4 раза, легкой промышленности — на 50 процентов. Мукомольно - комбикормовая промышленность увеличит выпуск продукции почти в 1,9 раза, пищевая промышленность — на 18,3 процента.

В соответствии с решениями XXV съезда КПСС по дальнейшему повышению материального благосостояния трудящихся, пятилетний план предусматривает значительный рост объемов производства товаров народного потребления, культурно-бытового назначения и хозяйственного обихода. В республике увеличится выпуск швейных изделий, обуви, мяса, колбасных изделий, масла, цельномолочной продукции, хлеба и хлебобулочных изделий, пива, безалкогольных напитков.

В дальнейшем комплексном развитии производительных сил Тувинской АССР, в успешном выполнении всех задач, намеченных десятой пятилеткой, особое место, как отмечается в решениях октябрьского Пленума ЦК КПСС, занимает капитальное строительство. Его объем за пятилетку возрастает на 50—55 процентов. Ставится задача снизить сметную стоимость строительства на 1,5—3 процента. В связи с этим насущной проблемой является создание крепкой строительной индустрии, без чего невозможен существенный сдвиг в эффективном освоении выделяемых государством капитальных вложений. Объем продукции промышленности местных строительных материалов за пятилетку увеличится в 2,3 раза, предприятий деревообрабатывающей промышленности — на 29 процентов. В 2,5 раза увеличится производство строительного кирпича, в 2,3 раза — сборных железобетонных конструкций и деталей.

В десятой пятилетке предусматривается начало строительства цементного завода в Новом Шагонаре с годовым объемом производства 200 тыс. тонн цемента. Будут введены в действие Усть-Элегестинский кирпичный завод, завод керамзитового гравия, асфальтобетонный завод в Кызыле и промышленно-производственная строительная база в Новом Шагонаре.

За годы десятой пятилетки в народное хозяйство республики будет вложено более 680 млн. рублей капитальных вложений, что на 264 млн. рублей больше, чем в прошлой пятилетке. Предусматривается ввести в эксплуатацию 623 тыс. квадратных метров общей жилой площади, 36 км сети водопровода и ряд других объектов коммунального хозяйства, общеобразовательные школы на 15,8 тыс. мест, детские дошкольные учреждения на 3,7 тыс. мест.

На строительство объектов здравоохранения направляется более 6 млн. рублей. Намечено ввести больничный комплекс в Бай-Хааке, начать строительство родильного дома, детской соматической больницы в г. Кызыле. На укрепление материально-технической базы учреждений культуры выделяется более 9,1 млн. рублей капитальных вложений. Запланировано ввести в действие муздрамтеатр, Дома культуры и клубы более чем на 1100 мест, начать строительство республиканской библиотеки в Кызыле на 500 тыс. томов. Немалые капитальные вложения направляются также на строительство объектов торговли, общественного питания, бытового обслуживания населения.

В СЕЛЬСКОМ хозяйстве республики, говорит докладчик, в соответствии с решениями XXV съезда партии, в десятой пятилетке будет проведена большая работа по специализации и концентрации на базе межхозяйственной кооперации, агропромышленной интеграции. Пятилетним планом предусмотрено увеличить среднегодовое производство валовой продукции сельского хозяйства на 26 процентов.

В земледелии главной задачей колхозов и совхозов республики ставится увеличение ежегодного валового сбора зерна с тем, чтобы довести производство его до 258 тыс. тонн к 1980 году.

Развитие земледелия требует повышения эффективности сельскохозяйственного производства. В текущей пятилетке предстоит увеличить урожайность зерновых культур на 43 процента, картофеля — в 1,7 раза, овощных культур — в 2,2 раза. Намечается поднять урожайность зерновых на орошаемых землях до 14,3 центнера с гектара.

В связи с дальнейшим развитием животноводства особое внимание в пятилетнем плане уделяется созданию прочной кормовой базы. Посевные площади кормовых культур увеличатся на 23,8 процента. Намечено обводнить и реконструировать обводненные пастбища на 350 тысячах гектаров, провести культуртехнические работы на 21 тысяче гектаров.

Пятилетним планом предусмотрено увеличить поголовье крупного рогатого скота на 22,1 процента, коров — на 31,7, овец и коз — на 26,1 процента. Большие задачи ставятся перед животноводами республики в повышении продуктивности скота.

В десятой пятилетке дальнейшее развитие получит материально-техническая база сельского хозяйства республики. Общий объем капитальных вложений, направляемых на развитие сельского хозяйства, составит более 250 млн. рублей. Вступят в строй действующих тепличный комбинат и свиноводческий комплекс в Кызыле, молочные комплексы в Улуг-Хемском, Пий-Хемском и Каа-Хемском районах.

Колхозам и совхозам республики в пятилетке будет поставлено около 2.500 тракторов, 4.500 автомашин, 800 зерновых комбайнов, значительное количество минеральных удобрений, химических средств защиты растений.

В ДЕСЯТОМ пятилетнем плане предусматривается дальнейшее развитие транспорта, связи и дорожного хозяйства. Грузооборот всех видов транспорта за пятилетие возрастет в 1,6 раза. Предусмотрено увеличить перевозки пассажиров на 16,2 процента. Намечается открыть ряд новых маршрутов автобусного движения, рейсов самолетов местных воздушных линий.

Увеличится протяженность телеграфных каналов на междугородных линиях связи, емкость городских и сельских телефонных станций. Значительно будет расширена сеть телевидения.

За годы десятой пятилетки намечается ввести в эксплуатацию около 200 км автомобильных дорог с твердым покрытием, более 200 км дорог с усовершенствованным покрытием. Будет закончена реконструкция автомобильных дорог Кызыл — Эрзин, Хандагайты — Чадан, проложена грунтовая дорога Саглы — Мугур-Аксы, улучшен автозимник Туран—Тоора-Хем и другие.

В СООТВЕТСТВИИ с задачами подъема материального и культурного уровня жизни народа пятилетним планом предусматриваются значительные мероприятия по увеличению доходов населения, обеспечению населения торговым, бытовым, медицинским обслуживанием, по развитию просвещения и культуры. В республике объем розничного товарооборота увеличится на 28—30 процентов.

Большие задачи ставятся пятилетним планом перед министерствами, ведомствами, оказывающими населению бытовые услуги. Предусмотрено увеличить объем бытовых услуг населению в 1,7 раза, в том числе в сельской местности — в 1,9 раза.

В области здравоохранения пятилетним планом предусматривается увеличить численность больничных коек более чем на 600 мест. Наряду с укреплением материально-технической базы учреждений здравоохранения предстоит значительное повышение качества медицинского обслуживания, коренное улучшение деятельности медицинских учреждений.

В целях увеличения подготовки кадров для народного хозяйства, планом намечается расширение сети и укрепление материально-технической базы профтехучилищ, создание курсовых комбинатов и т. д.

Перед сферой народного образования республики ставятся большой сложности задачи: совершенствование всеобщего среднего образования, усовершенствование методов и приемов обучения, усиление трудового воспитания и профессиональной ориентации учащихся.

Министерству культуры, Комитету по телевидению и радиовещанию, управлению кинофикации, местным Советам, учреждениям культуры республики предстоит провести большую работу по улучшению деятельности культурно-просветительных учреждений на местах. Следует особое внимание уделить коренному улучшению воспитательной и культурно-просветительной работы на селе.

НЕМАЛО сложных проблем и больших задач, отмечает тов. Мендуме, предстоит решить трудящимся Тувинской АССР в 1977 году. Будущий год — год 60-й годовщины Великой Октябрьской социалистической революции. Он будет ознаменован новым мощным подъемом экономики нашей страны. В будущем году произойдут значительные положительные сдвиги и в развитии народного хозяйства Тувинской АССР. Государственным планом развития народного хозяйства на 1977 год предусматривается увеличение объема производства валовой продукции промышленности по сравнению с ожидаемым выполнением 1976 года на 19—20 процентов.

Увеличат производство продукции предприятия легкой, пищевой, мясо-молочной промышленности. Им запланировано увеличить производство товаров культурно-бытового назначения и хозяйственного обихода на 9,4 процента, в том числе мебели — на 9,1 процента. Производительность труда в промышленности повысится на 9—10 процентов.

Государственным планом на 1977 год предусматривается увеличение объема производства валовой продукции сельского хозяйства по сравнению со среднегодовым за 1971—1975 годы. Намечается расширение посевных площадей, повышение урожайности сельскохозяйственных культур и увеличение валового сбора зерна до 248,6 тыс. тонн, картофеля — до 35,6 тыс. тонн, овощей — до 12 тыс. тонн.

В 1977 году увеличится поголовье скота и продуктивность животноводства. Намечается увеличить производство мяса на 25,1 процента, молока — на 10, яиц — на 19,2, шерсти — на 5 процентов. Предстоит продать государству 29 тыс. тонн мяса, 24 тыс. тонн молока, 12 млн. штук яиц, 3.030 тонн шерсти. Это напряженные, но реальные планы.

В 1977 году на развитие сельского хозяйства республики направляется 43,7 млн. рублей государственных капитальных вложений. Намечается ввести в действие 1000 гектаров орошаемых земель, 70 тыс. гектаров обводненных пастбищ, осуществить переустройство оросительной сети на 3000 гектарах.

Государственным планом на 1977 год предусматривается увеличение всеми видами транспорта объема грузооборота на 13,1 процента, перевозок грузов — на 8,8, пассажиров — на 6,2 процента.

Намечается расширение услуг всех видов связи, увеличение емкостей городских и сельских телефонных станций, реконструкция и расширение АТС в некоторых районах. Предстоит провести значительную работу по развитию дорожного хозяйства.

Общий объем капитальных вложений в республике составит свыше 130 млн. рублей, с увеличением на 30 процентов по сравнению с ожидаемым 1976 году. Значительное увеличение капитальных вложений намечается на строительство объектов зоны затопления водохранилища Саяно-Шушенской ГЭС, объектов коммунального хозяйства, жилищное строительство, возведение объектов просвещения, детских дошкольных учреждений. Предусматривается ввести в действие основных фондов почти на 110 млн. рублей.

Дальнейшее развитие в 1977 году получат сфера обслуживания, торговля, общественное питание, народное образование, здравоохранение, культура в республике.

Трудящиеся Тувинской АССР, уверенные в своих силах, полные решимости внести свой посильный вклад в реализацию предначертаний партии, вступают в год шестидесятилетнего юбилея Страны Советов. Всенародная борьба за успешное выполнение решений XXV съезда КПСС — главное, что определяет сегодня характер и ритм деятельности всех Советов республики. Этой важной задаче подчинена вся деятельность депутатов, их организационно-массовая работа среди трудящихся, организаторская работа каждого депутата, активиста Совета.

От имени депутатов Верховного Совета Тувинской АССР тов. Мендуме М. К. заверяет Центральный Комитет партии, Советское правительство лично товарища Л. И. Брежнева в том, что трудящиеся Советской Тувы будут еще настойчивее бороться за успешное выполнение задач десятой пятилетки, за претворение в жизнь исторических решений XXV съезда партии, октябрьского Пленума Центрального Комитета КПСС.

О Государственном бюджете Тувинской АССР на 1977 год и об исполнении Государственного бюджета Тувинской АССР за 1975 год

Изложение доклада министра финансов Тувинской АССР депутата Б. К. БУДЕГЕЧИЕВА

Значительным событием в жизни партии и страны, сказал докладчик, стал октябрьский (1976 г.) Пленум ЦК КПСС, на котором с большой и яркой речью выступил Генеральный секретарь ЦК КПСС товарищ Л. И. Брежнев. Трудящиеся Тувы, как и весь советский народ, горячо одобряют и единодушно поддерживают внутреннюю и внешнюю политику партии, выработанную XXV съездом КПСС.

Десятая пятилетка открывает новые величественные перспективы развития Тувинской АССР. На развитие народного хозяйства республики будет направлено 680 млн. рублей, или в 1,6 раза больше, чем в девятой пятилетке.

Далее тов. Будегечиев сообщает, что Государственный бюджет Тувинской АССР за 1976 год, первый год 10-й пятилетки, будет выполнен по доходам в сумме 77,6 млн. рублей, или на 103,5 процента. Будут выполнены по доходам бюджеты районных, городских, сельских и поселковых Советов. Перевыполнение доходной части бюджета в текущем году позволило направить дополнительно на нужды народного хозяйства более 2 млн. рублей.

Совет Министров республики вносит на рассмотрение и утверждение сессии проект Государственного бюджета на 1977 год. Он разработан исходя из задач дальнейшего развития экономики и культуры республики, вытекающих из плана на десятую пятилетку. Проект Государственного бюджета представлен по доходам в сумме 81 млн. 298 тыс. рублей и расходам в сумме 80 млн. 980 тыс. рублей, с превышением доходов над расходами в сумме 318 тыс. рублей. По сравнению с утвержденными назначениями 1976 года, доходы бюджета возрастают на 6 млн. 818 тыс. рублей, или на 9 процентов. Основная доля доходов бюджета — 63 млн. 400 тыс. рублей, или 78 процентов, формируется за счет поступлений от социалистических предприятий и других, решающими из которых являются платежи из прибыли и налог с оборота.

Выполняя указания партии и правительства о повышении эффективности производства и улучшения качества работы, многие предприятия повысили уровень использования трудовых, материальных и денежных ресурсов.

Однако не все коллективы предприятий успешно справляются с поставленными перед ними задачами. В Улуг-Хемском леспромхозе за десять месяцев фондоотдача на 1 рубль основных производственных фондов снизилась против соответствующего периода прошлого года на 22 процента. Причина в том, что производственное оборудование полностью не используется, производится много дополнительных погрузочно-разгрузочных работ. Это привело к невыполнению планов производства и реализации продукции.

Важную роль в выполнении производственных планов, снижении себестоимости продукции играет производительность труда, но на многих предприятиях этому не придается должного значения. За одиннадцать месяцев промышленными предприятиями план роста производительности труда в целом выполнен только на 97 процентов.

Отмечая важное значение прибыли как одного из основных источников доходов бюджета, необходимо потребовать от министерств, управлений и предприятий усилить внимание снижению себестоимости производства продукции и услуг как фактора, определяющего прибыльность и рентабельность производства. За десять месяцев по промышленным предприятиям в целом удорожание себестоимости составило более трех миллионов рублей, затраты на рубль товарной продукции превысили плановые на семь копеек.

На Кызылском мясокомбинате допущено удорожание себестоимости на 135 тыс. рублей. За счет снижения сортности продукции потеряно 235 тыс. рублей доходов. Непроизводительные затраты и потери допущены предприятиями управлений пищевой, топливной промышленности и хлебопродуктов, объединения «Промстройматериалы».

В десятой пятилетке поставлена задача снизить затраты на рубль товарной продукции в среднем на четыре-пять процентов, что должно увеличить прибыль наших предприятий в расчете на год на два млн. рублей. В этом направлении необходимо осуществить конкретные меры по улучшению нормирования, сокращению материалоемкости, ликвидации бесхозяйственности, непроизводительных затрат и потерь.

Партия всегда уделяла большое внимание качеству продукции. И теперь, когда в республике выпускается в год продукции почти на 100 млн. рублей, проблема качества приобретает для нас особое значение. За последнее время Кызылской швейной фабрикой и кожзаводом осуществлены мероприятия по улучшению технологии производства продукции, повышению уровня работы отделов технического контроля, в результате значительно улучшилось качество продукции.

Однако в некоторых министерствах, управлениях и на предприятиях работа по улучшению качества продукции проводится еще медленно. На маслозаводах контрольные проверки вскрывали выпуск бракованной молочной продукции от 64 до 89 процентов, масла — от 12 до 100 процентов. По-прежнему много нареканий на низкое качество продукции, выпускаемой предприятиями управлений пищевой и местной промышленности.

Большую роль в формировании доходов бюджета республики играет государственная и кооперативная торговля. В целом предприятия торговли справляются с основными задачами. Одиннадцатимесячный план общего объема розничного товарооборота выполнен на 101,3 процента. В государственной торговле за счет снижения издержек обращения получено дополнительно 407 тыс. рублей прибыли.

Вместе с тем в работе торгующих организаций имеются существенные недостатки, которые сдерживают темпы роста товарооборота. За одиннадцать месяцев десять потребобществ не выполнили план товарооборота, семь превысили издержки обращения. По сравнению с прошлым годом внеплановые простои магазинов возросли на 24 процента, по этой причине потери товарооборота составили более миллиона рублей.

Министерству торговли, райпотребсоюзу, исполкомам райгорсоветов нужно повысить требовательность к работникам торговли, принять меры к значительному улучшению организации торговли и обслуживания населения, обеспечению сохранности социалистической собственности.

Для развития экономики республики исключительно важное значение имеет автомобильный транспорт. Однако в работе транспортных организаций немало неиспользованных резервов. За десять месяцев в подразделениях Тувтрансуправления и автокомбината треста «Красноярскстройтранс» простои исправных грузовых автомобилей составили 68 тыс. машиндней. Ежедневно не работало более 200 автомобилей, за счет чего недополучено 3 млн. 700 тыс. рублей валового дохода, 480 тыс. рублей прибыли.

Одним из основных условий обеспечения выполнения доходов, своевременного и полного финансирования предусмотренных мероприятий является строгое выполнение всеми предприятиями и организациями обязательств перед бюджетом. Однако многие плательщики допускают задержки в перечислении доходов. Особенно неудовлетворительно производился расчет с бюджетом предприятиями производственного управления строительства и эксплуатации автодорог, СМУ Тувтрансуправления. Задерживали расчеты с бюджетом СУ «Кызылцаесстрой», управление механизации № 14.

Далее тов. Будегечиев характеризует расходы Государственного бюджета Тувинской АССР. Они определены в сумме 80 млн. 980 тыс. рублей с ростом против 1976 года на девять процентов.

На развитие народного хозяйства за счет бюджета направляется 27 млн. 446 тыс. рублей, с увеличением против 1976 года на 16,6 процента. Помимо этого, за счет собственных средств предприятий и отраслей хозяйства предусматривается израсходовать на развитие производства, образование фондов экономического стимулирования и другие цели 9 млн. 95 тыс. рублей.

На финансирование промышленности местного подчинения направляется из бюджета 459 тыс. рублей и 669 тыс. рублей собственных средств предприятий. Они будут использованы на расширение и реконструкцию предприятий местной и топливной промышленности, на освоение мощностей Усть-Элегестинского завода стеновых материалов. На дорожном строительстве предстоит освоить 7 млн. 860 тыс. рублей капитальных вложений.

На развитие предприятий бытового обслуживания населения направляется 1 млн. 985 тыс. рублей, с ростом против 1976 года на 537 тыс. рублей. Увеличиваются ассигнования на нужды жилищно-коммунального хозяйства, в целом они составят 17 млн. 11 тыс. рублей.

Осуществляя аграрную политику партии и используя материальные и финансовые ресурсы, труженики села, несмотря на неблагоприятные погодные условия в текущем году, обеспечили производство и продажу государству зерна, молока, шерсти, мяса.

Вместе с тем развитие материально-технической базы ряда совхозов и колхозов значительно отстает от возрастающих объемов производства, а выделяемые на эти цели средства осваиваются далеко недостаточно. В отдельных совхозах и колхозах не обеспечена плановая продуктивность животноводства, допускаются ядовость маточного поголовья, падеж и хищения скота, низка урожайность сельскохозяйственных культур, велики непроизводительные затраты и потери, не обеспечивается снижение себестоимости производства продукции.

На нужды социально-культурных учреждений в бюджете предусматривается 49 млн. 76 тыс. рублей. На эти суммы на народное образование направляется 27 млн. 877 тыс. рублей, здравоохранение — 17 млн. 17 тыс. рублей, культуру — 3 млн. 197 тыс. рублей и социальное обеспечение — 921,3 тыс. рублей.

На социальное обеспечение расходы из бюджета увеличиваются на 44 тыс. рублей. Помимо этого, из союзного и республиканского (РСФСР) бюджетов органами соцобеспечения будет выплачено пенсий и пособий, включая пенсии колхозникам, около 20 млн. рублей.

В целом расходы на социально-культурные мероприятия по бюджету возрастают на 5,6 процента. В этом находят свое осуществление поставленные XXV съездом КПСС и пятилетним планом развития народного хозяйства СССР задачи по повышению благосостояния советских людей, их общеобразовательного и культурного уровня, улучшению медицинского обслуживания, развитию социального обеспечения. Необходимо, чтобы выделяемые ассигнования были использованы с максимальной эффективностью, строго по целевому назначению.

В выполнении задач дальнейшего повышения эффективности общественного производства, усиления режима экономии в народном хозяйстве и обеспечения сохранности социалистической собственности важная роль принадлежит бухгалтерскому учету. Однако в ряде учреждений, предприятий и организаций бухгалтерский учет находится в неудовлетворительном состоянии. Так, на Кызылском мясокомбинате учет хозяйственных операций отстает от пяти месяцев и не позволяет оперативно следить за ходом производства. Учет материальных ценностей и денежных средств запутан, в результате допущены в крупных суммах недостачи и хищения. В совхозе «Тоора-Хем» на учете молодняка и животных, на откорме, показанное в балансе, не подтверждается данными аналитического учета на 208 тыс. рублей, задолженность по недостачам составляет 180 тыс. рублей, до сих пор не оприходованы приписки выполнения плана по надою молока, приплоду молодняка.

В заключение тов. Будегечиев представляет на утверждение сессии отчет об исполнении Государственного бюджета Тувинской АССР за 1975 год по доходам в сумме 93,1 тыс. рублей и по расходам в сумме 90.860 тыс. рублей с превышением доходов над расходами в сумме 2.262 тыс. рублей.

ЯТИЛЕТКА — ДЕЛО ВСЕХ И КАЖДОГО

доклада министра фи- содокладом планово- ой и других комис- рховного Совета Тувин- ССР выступил председа- планово-бюджетной ко- депутат М. К. Шыы-

овившись на выпол- Государственного пла- 00 года и Государствен- ъеджета за 1975 год, он нул, что постоянные ия обстоятельно рас- й на новый план и бюд- вносят предложение Государственный пя- план развития на- хозяйства республи- и бюджет на 1977 год об исполнении бюдже- 75 год.

тов. Шыырап отмеча- успешное выполнение пятилетки, будущего бюджета будет во мно- сеть от организатор- работы министерств, уп- й, объединений и тре- выполнения каждым ием, организацией, м и совхозом установ- производственных за- получения прибыли. имеющиеся резервы ются еще крайне пе- но. Прежде всего пло- ьзуются техника, обо- ие, слаба трудовая ина. По этим причи- стающадцать предприятий являются с планом реа- продукции, среди них «Тываасбест», еталь», Ак-Довурак- , объединение «Пром- атериалы», Шуурмак- опункт, Улуг-Хемский хоз. Не выполняется едприятиях и план ро- изводительности труда. их высока себестои- производства продук- допущен перерасход

ние всех отраслей на- хозяйства во многом от работы строитель- анизаций. Но они еще правляются с заданиями капитальных вложе- ен только на 83,4 про- Причины — в слабой ор- и труда, плохом ении строек материа- Руководители строи- х организаций, ис- Кызылского город- районных Советов дол- нять необходимые улучшению работы льных организаций и ятий промышленности льных материалов.

ублике проведена оп- ая работа по увели- производства сельско- енной продукции. Од- огие колхозы и совхо- правляются с планом ства зерна, так как проявляют заботы о по- культуры земледа- сих пор не решена снабжения населе- щами и картофелем. ые недостатки имеют- в животноводстве. Так, ье скота по сравнению ым годом сократилось процента. Допускаются ой его падеж, хищения. это имеет место в тах Барун-Хемчикско- Дуп-Хемчикского, Тод- го, Улуг-Хемского и кого районов. Слабо ведется и работа по повышению продуктивности скота.

Многие совхозы и колхозы не организуют как следует откорм животных и сдают их государству низкой упитанности. По-прежнему низок и дебовой выход молодняка, особенно в Дзун-Хемчикском, Тес-Хемском и Улуг-Хемском районах, где получено от каждой сотни коров по 35—44 теленка. Объясняется это бесхозяйственностью руководителей и специалистов, снижением требовательности и контроля со стороны исполкомов местных Советов.

Октябрьский Пленум ЦК КПСС, подчеркивает тов. Шыырап, вновь обратил особое внимание на повышение качества всей работы. Однако у нас выпускается еще немало продукции низкого качества и узкого ассортимента. Особенно это относится к управлению пищевой промышленности. Имеются нарушения требований стандарта в выпуске продукции, в частности на кызылских мясокомбинате, мебельной фабрике, Сарыг-Сепском, Чаданском, Шагонарском райпромкомбинатах. Низко еще качество и сельскохозяйственной продукции. Много нареканий вызывает работа предприятий «Сельхозтехники», некачественно ремонтирующих технику, особенно Кызылского МРО.

В заключение тов. Шыырап выразил уверенность, что трудящиеся Тувы во втором году пятилетки добьются новых успехов в развитии народного хозяйства, культуры, в выполнении плановых заданий.

Затем выступил депутат председатель исполкома Кызылского городского Совета депутатов трудящихся **Ш. Д. Куулар.**

— Планы дальнейшего развития народного хозяйства республики, — сказал он,— это яркое свидетельство заботы партии и Советского правительства о развитии экономики Тувы. Труженики города отвечают на нее производительным трудом.

Рассказав об успехах горожан, тов. Куулар вместе с тем отметил недостатки в развитии экономики Кызыла. Например, строительные организации не сумели освоить в этом году более двух миллионов рублей капитальных вложений. СУ «Кызылпромстрой» медленно ведет строительство очистных сооружений и канализационных коллекторов. На некоторых промышленных предприятиях мала фондоотдача оборудования, низко качество выпускаемой продукции, особенно на хлебозаводе, пивзаводе, мебельной фабрике, кирпичном заводе, комбинате «Стройдеталь».

Депутат высказал и ряд претензий проектировщикам, которые выдали заведомо устаревшие проекты на застройку и реконструкцию улиц имени Ленина и Кочетова. Коснувшись благоустройства города, он заметил, что на эти цели в десятой пятилетке предстоит израсходовать 15 миллионов рублей. Силы городского хозрасчетного участка Упржилкомхоза слишком малы для освоения таких средств. Нужно специализированное управление по озеленению и благоустройству города. Необходимо лучше продумывать при строительстве промышленных объектов и вопросы сооружения жилья, детских садов, благоустройства.

Депутат доярка совхоза «Пламя революции» **В. И. Соломенникова** рассказала о том, что труженики хозяйства, выполняя решения XXV съезда КПСС, добились новых успехов. Значительно перевыполнен план продажи государству зерна, справляются с заданиями животноводы. Далее она остановилась на ряде недостатков, которые мешают работе. Взять нашу ферму, сказала она. Поработали мы в этом году неплохо, но могли бы молока получать больше. Дело в том, что совхозные ветеринары вовремя не заметили у коров болезнь. Из-за недобросовестности отдельных работников и падеж скота большой, низкие привесы, надои. Планы и задачи стоят перед животноводами большие, и чем честнее мы будем относиться к своим обязанностям, тем успешнее с ними справимся.

— Немало предстоит сделать в новой пятилетке труженикам Улуг-Хемского района,— сказал депутат первый секретарь Улуг-Хемского райкома КПСС **К. А. Маспык-оол.**— Нам предстоит освоить 142 миллиона рублей капитальных вложений. Это в девять раз больше, чем в предыдущей пятилетке. Чтобы успешно справиться с поставленными задачами, надо объединить усилия многих организаций. К сожалению, мы до сих пор не чувствуем нужной помощи от управления капитального строительства Совета Министров республики.

Составлено немало хороших планов, разработано много мероприятий по строительству Нового Шагонара и Нового Чаа-Холя. Но пока дело не движется. Проекты поступают несвоевременно, устарели. Часто приходится их отправлять на доработку. Необходимо создать единый координационный центр с представителями отдела Совета Министров республики по зоне затопления, проектировщиков, строителей и районных руководителей, чтобы все возникающие вопросы решались более оперативно.

С девиза — работать завтра лучше, чем сегодня, — начала свое выступление депутат чабан колхоза «Новый путь» Эрзинского района **П. Б. Дандаа.**

— В этом году,— сказала она,— я получила по 102 ягненка от ста овцематок и думаю не хуже работать в следующем году. Чтобы труд был производительней, мы в 1977 году должны брать курс на укрупнение отар. Нужно из четырех имеющихся сегодня бригад овцеводов создать две и открыть откормочные площадки на тысячу овец каждая. Но переход на такую организацию труда связан с определенными трудностями. Надо улучшить систему поения овец. Для этой цели необходимо 300 емкостей. Их пока нам не завезли. Есть бетонированные желоба для поения, но воды в них вмещается мало. До сих пор не могут пробурить колодец.

В заключение она заверяет, что труженики района добьются новых успехов во втором году пятилетки.

— Рассматриваемые Верховным Советом Тувинской АССР проекты государственных планов развития народного хозяйства республики на десятую пятилетку и на второй ее год, а также Государственного бюджета, — говорит депутат председатель исполкома Дзун-Хемчикского районного Совета депутатов трудящихся **Б. Б. Чюдюк,**— являются новым ярким свидетельством заботы партии и правительства о дальнейшем росте экономики нашей республики, повышении материального благосостояния трудящихся.

Труженики Дзун-Хемчика, как и весь советский народ, отвечают на эту заботу самоотверженной, ударной работой. Коллективы промышленных предприятий выполнили 11-месячный план реализации продукции на 103,5 процента. Строители ввели в эксплуатацию три здания интерната, пристройку к Хондергейской школе на 160 ученических мест, пять двухквартирных домов для специалистов просвещения и здравоохранения, другие объекты. Многие передовики промышленности и сельского хозяйства района, автотранспорта и строительства трудятся уже в счет 1977 года.

Затем депутат останавливается на недостатках и нерешенных проблемах сельскохозяйственного производства. Особенно неблагополучно в районе с поголовьем всех видов скота, которое значительно снизилось к уровню прошлого года. В результате оказался невыполненным план продажи государству шерсти, немногим лучше положение с закупками мяса и молока.

Сейчас партийные и советские органы Дзун-Хемчика претворяют в жизнь мероприятия по специализации и концентрации сельскохозяйственного производства. В 1977 году на откормочных площадках совхозов имени XXII съезда КПСС и «Тувинский» намечено откормить 2.700 голов крупного рогатого скота. Совхозам «Алдан-Маадыр» и «Сут-Холь» предложено выращивать овец местной породы, а другим хозяйствам — полутонкорунных. Поголовье коз к 1980 году увеличится в полтора раза.

На трибуне — депутат заведующая отделением Барун-Хемчикской районной больницы **Л. Н. Саая.** Она рассказывает о добрых переменах, которые произошли в здравоохранении района. Укрепляется материальная база медицинских учреждений. Больницы и медпункты ежегодно пополняются специалистами с высшим образованием. Однако, по мнению депутата, в работе медицинских учреждений Барун-Хемчика немало еще серьезных недостатков. Медицинская служба, исполкомы районного, поселкового и сельских Советов не добились еще образцового санитарного состояния населенных пунктов, школьных и дошкольных учреждений, предприятий торговли и общественного питания. Растет бытовой травматизм, отмечается повышение заболеваемости детей. Тов. Саая ставит вопрос перед Советом Министров республики об изыскании средств на строительство в Ак-Довураке детской больницы и новой средней школы.

Депутат штукатур-маляр ПМК-958 треста «Тувинсельстрой» **А. В. Колбасицкая** остановилась в своем выступлении на проблемах капитального строительства в Каа-Хемском районе. За последние годы эта отрасль народного хозяйства района получила заметное развитие. К примеру, в первом году десятой пятилетки будет освоено по всем источникам финансирования около четырех миллионов рублей капиталовложений. В районе в этом году была создана еще одна строительная организация — участок «Туваколхозстроя», которому уже в 1977 году предстоит выполнить подрядных работ в пределах 1.300 тысяч рублей. Особое внимание обращает тов. Колбасицкая на причины, мешающие работать сельским строителям в полную силу. Основная из них — это постоянные перебои в материально-техническом обеспечении бригад мехколонны. В малых количествах, с большими перерывами поставляет УПТК треста на объекты ПМК-958 кирпич, сборный железобетон, стекло, сухую штукатурку. Только поэтому затянулось возведение районного узла связи, под угрозой срыва находится ввод двух общежитий и шести двухквартирных домов.

— Труженики сельского хозяйства Пий-Хема, — сказал в своем выступлении председатель исполкома районного Совета депутатов трудящихся **М. К. Дамчай,** — создали прочную основу для успешного проведения зимовки скота. План заготовки сена в районе выполнен на 101 процент, более чем в полтора раза перекрыто задание по закладке сенажа, почти вдвое больше плана произведено витаминной травяной муки. Сейчас в хозяйствах района действует 12 кормоцехов и кухонь, на четырех молочнотоварных фермах организована термохимическая обработка соломы. Все это позволило животноводам увеличить производство молока к уровню прошлого года на 4,2 процента, мяса — на 22, шерсти — на 4,3 процента. Хорошо организованный откорм и летний нагул скота позволили животноводам Пий-Хема за девять месяцев довести среднесуточный вес каждого животного крупного рогатого скота до 384, а овцы — до 47 килограммов.

Но далеко не все резервы использованы тружениками сельского хозяйства района. Слишком велика еще разница в результатах работы хозяйств, ферм, бригад, отдельных чабанов и доярок. Только бесхозяйственностью и слабой трудовой дисциплиной отдельных работников животноводства можно объяснять сокращение поголовья овец, низкий деловой выход молодняка, низкое качество молока, продаваемого государству.

Подробно остановившись на задачах, которые предстоит решить трудящимся района в десятой пятилетке, оратор рассказал о мерах, принимаемых партийными и советскими органами, руководителями предприятий и хозяйств для повышения эффективности сельскохозяйственного и промышленного производства, капитального строительства, улучшения качества продукции. От имени трудящихся Пий-Хема депутат ставит вопрос перед Министерством здравоохранения республики о необходимости строительства в текущей пятилетке здания для районной больницы, которая в настоящее время размещается в двенадцати ветхих помещениях.

Депутат председатель правления Союза художников Тувинской АССР **С. К. Лапзы** рассказал о том, что благодаря заботе партии и Советского правительства о развитии культуры тувинского народа заметный рост сделало и национальное искусство. Союз художников республики вырос и организационно окреп. Многие мастера кисти успешно участвуют в различных выставках в Москве и других городах страны, а также за рубежом. Однако возможности развития изобразительного искусства используются еще недостаточно из-за отсутствия материальной базы. Так, Дом художников в Кызыле строится второй год, и еще не закончен нулевой цикл. Следует рассмотреть вопрос о строительстве в Кызыл-Даге Бай-Тайгинского района дома, в котором смогли бы работать народные реачики. Следует больше внимания уделять и эстетическому воспитанию молодежи, в частности, ввести в школах курс изобразительного искусства.

С каждым годом в Туве развиваются средства связи, имеющие большое народнохозяйственное значение. Растет и коллектив связистов. В его рядах много мастеров своего дела, 630 человек являются ударниками коммунистического труда, 35 — отличники социалистического соревнования Министерства связи СССР. Еще большее развитие получат средства связи в новой пятилетке, особенно телевидение, радиофикация, телефонизация.

Сообщив об этом, начальник производственного управления связи **А. К. Иргит** поставил ряд вопросов, решение которых улучшит работу связистов. В частности, многие отделения связи еще плохо обеспечены помещениями, в иных из-за тесноты трудно установить новое современное оборудование. Низка и квалификация многих работников связи, однако недостаточное обеспечение жильем, местами в детских садах мешает закреплению кадров. Особенно это относится к Дзун-Хемчикскому району, где местные органы власти мало уделяют внимания созданию условий для работы связистов. Следует предусмотреть ускорение строительства новых узлов связи.

В заключение оратор поставил вопрос об усилении контроля за ведением земляных работ, особенно в Кызыле. В результате несогласованности со связистами часто нарушаются телефонные линии, что создает немалые трудности в планомерной работе организаций и самих связистов.

— Животноводы и охотники Тоджинского района хорошо начали пятилетку, — сказала депутат заведующая оленеводческой фермой совхоза «Тоора-Хем» **И. Д. Ак.** — План добычи пушнины выполнен на 100 процентов, выполнено и задание по продаже государству шерсти и молока. Хорошо идут дела у оленеводов. В среднем получено по 91 теленку от сотни маток, а у комсомольско-молодежной бригады результат еще лучше. Лучших успехов достигли оленеводы Антонина Саая и Дарыйги Бараан, сохранившие по 94—96 оленят от сотни маток.

Далее депутат ставит ряд вопросов, разрешение которых улучшит условия труда и жизни трудящихся района. В частности, надо улучшить снабжение товарами первой необходимости, выделить транспорт для специалистов совхоза. Следует изучать опыт оленеводов страны, больше заботиться о подготовке молодых животноводов.

— Наш район молодой, — сказал председатель исполкома Кызылского районного Совета депутатов трудящихся **А. К. Бакулин,** — но трудящиеся достигли уже некоторых успехов. Нынче получен хороший урожай и перевыполнен план продажи зерна государству, засыпаны семена, фураж. Выполнены и задания по продаже государству шерсти, мяса, молока. Нынче лучше проходит зимовка скота.

Но в становлении района есть и немалые трудности. Прежде всего затянулась разработка проекта застройки районного центра, хотя решением Совета Министров республики предусматривалось выдать его к январю этого года. По этой причине нельзя начинать строительство объектов, хотя на это и выделяются необходимые средства. Следует самое пристальное внимание обратить на школьное строительство, ибо в ряде сел количество учащихся выросло, а старые здания уже не удовлетворяют потребностей. Не хватает и мест в детских дошкольных учреждениях. Видимо, следует продумать вопрос о создании в районе специальной строительной организации, что ускорит решение этих задач. Надо уделить внимание и строительству внутрирайонных дорог, ибо ряд сел из-за отдаленности и водных преград бывает надолго отрезан от райцентра. Необходимо подключить колхоз «Х Великий хурал» к государственной энергосистеме, ибо содержание в хозяйстве пяти маленьких электростанций со штатом 15 человек экономически невыгодно.

С заключительным словом на сессии выступил Председатель Совета Министров Тувинской АССР депутат **М. К. Мендуме.** Сказав, что правительство республики и соответствующие министерства и ведомства рассмотрят поставленные депутатами вопросы, он выразил уверенность, что трудящиеся Тувы добьются новых успехов в выполнении решений XXV съезда КПСС и заданий пятилетнего плана.

На этом четвертая сессия Верховного Совета Тувинской АССР четвертого созыва закончила свою работу.



В перерывах между заседаниями IV сессии Верховного Совета Тувинской АССР депутаты продолжали обмен мнениями о новых перспективах развития народного хозяйства республики.

На снимке: закройщица Чаданского КБО А. К. Сарыглар, парикмахер г. Шагонара Т. Ф. Коробейникова, чабан совхоза «Барлык» У. К. Хомушку, чабан колхоза «Х Великий хурал» Кызылского района Д. У. Бай-Кара.

Фото В. Шайфулина.

за рубежом

ЫДАЮЩИЙСЯ АРКСИСТ-ЛЕНИНЕЦ

ИЯ, 15 декабря. (ТАСС). ЦК БКП «Политичесвета» под заголовком ющийся марксист-ленибликовал статью, поую жизни и деятельГенерального секретаКПСС Л. И. Брежнева. тью отмечается, что Брежнев является «выся деятелем Советгосударства, международо коммунистического его движения, верным стом-ленинцем, пламенорцом за мир и дружду народами, большим болгарского народа». ысшем партийном посорится далее в статье, Брежнев работает творвдохновенно, отдавая ы делу процветания го государства, ук- ю роли КПСС, единстбеспособности междуого коммунистического его движения, торжела мира и социализма мире. Достойный учеина, общепризнанный ель советского наро- И. Брежнев пользуется авторитетом крупнейполитического и госуенного деятеля нашего я.

руководством Л. И. Брежнева ЦК КПСС неуклонно проводит линию на самое строгое соблюдение ленинских норм партийной жизни, на дальнейшее развитие внутрипартийной демократии, на повышение активности коммунистов. В партии прочно утвердились заботливое, внимательное отношение к кадрам, дух коллективного руководства и работы.

Центральное место в деятельности Л. И. Брежнева, пишет далее журнал, занимают проблемы экономической политики КПСС, пути и методы строительства в СССР материально-технической базы коммунизма. В Отчетных докладах XXIV и XXV съездам партии он ясно начертал экономическую стратегию КПСС. Эта стратегия направлена на достижение фундаментальных, прочных целей.

Л. И. Брежнев определил не только высшую стратегическую цель экономической политики партии, но и средства для достижения этой цели. А это — динамичное и пропорциональное развитие общественного производства.

Неоценима заслуга Л. И. Брежнева в разработке и практическом осуществлении ленинской внешней политики Советского Союза. Эта политика оказывает благотворное влияние на все общественное развитие на нашей планете. Социалистическая по содержанию, последовательно интернационалистская, подлинно демократическая, она отвечает чаяниям и интересам трудящихся всего мира.

Центральное место в международной деятельности Л. И. Брежнева занимают проблемы дальнейшего укрепления мирового социалистического содружества, братских связей между социалистическими странами.

Для миллионов трудящихся всего мира имя Л. И. Брежнева неотделимо от дела мира. Нет другого современного государственного деятеля в мире, который сделал бы так много для укрепления мира, сотрудничества и братской дружбы между народами.

Жизненный путь Л. И. Брежнева — это блестящий пример беззаветной преданности делу коммунизма, неустанной и целеустремленной деятельности во имя мира и счастья советского народа, всего человечества. Он воплощает самые лучшие традиции ленинской партии. Вся его деятельность как партийного и государственного руководителя являет собой убедительный пример принципиальности, деловитости, скромности, большой заботы о людях — истинных творцах истории.



Большой популярностью у жителей Луанды и других городов Народной Республики Ангола пользуется советская фотовыставка «СССР—страна и люди». Многочисленные экспонаты знакомят посетителей с жизнью и достижениями Страны Советов. В столице выставку посмотрели свыше 35 тысяч человек.

Недавно экспозиция была передана в дар ангольскому народу.

На снимке: на фотовыставке.

Фото В. Кузьмина. (Фотохроника ТАСС).

В ИНТЕРЕСАХ МИРА И БЕЗОПАСНОСТИ

НЬЮ-ЙОРК, 15 декабря. (ТАСС). Генеральная Ассамблея ООН одобрила ряд резолюций, связанных с проблемами обуздания гонки вооружений и разоружения, укрепления международного мира и безопасности.

Подавляющее большинство делегаций решительно выступили в поддержку предложенной Советским Союзом резолюции, предлагающей заключить договор о полном и всеобщем запрещении испытаний ядерного оружия. За нее проголосовали представители 95 стран.

В резолюции подчеркивается, что скорейшее прекращение всеми и всеми испытаний ядерного оружия, включая подземные, способствовало бы сдерживанию гонки ядерных вооружений и дальнейшему ослаблению международной напряженности.

Документ приветствует заключенные между СССР и США договоры об ограничении подземных испытаний ядерного оружия и о подземных ядерных взрывах в мирных целях.

Широкую поддержку посланцев всех континентов получила резолюция об осуществлении Декларации об укреплении международной безопасности, принятой ООН по инициативе Советского Союза в 1970 году.

В резолюции приветствуются итоги Совещания по безопасности и сотрудничеству в Европе, способствующие укреплению международной безопасности и принципов мирного сосуществования.

Делегаты сессии также одобрили резолюцию, в которой подчеркивается, что дальнейшие действия, направленные на достижение целей декларации об объявлении Индийского океана зоной мира, явятся важным вкладом в укрепление международного мира и безопасности.

За новые международные экономические отношения

НЬЮ-ЙОРК, 15 декабря. (ТАСС). Утверждение международных экономических отношений нового типа является одной из важнейших проблем современности, заявил глава делегации Совета Экономической Взаимопомощи на XXXI сессии Генеральной Ассамблеи ООН, заместитель секретаря СЭВ Е. Шопа на состоявшейся здесь пресс-конференции. Он подчеркнул, что страны — члены СЭВ последовательно борются за соблюдение в практике международных отношений принципов мирного сосуществования, равенства, взаимной выгоды, уважения суверенитета и невмешательства во внутренние дела друг друга.

Государства социалистического содружества, указал он, неуклонно расширяют и углубляют сотрудничество с развивающимися странами, стремящимися к достижению и упрочению своей политической и экономической независимости.

Глава делегации СЭВ подчеркнул, что вся ответственность за экономическую отсталость развивающихся стран лежит на империалистических державах, на их колониальной и неоколониальной политике ограбления национальных богатств этих стран.

Социалистические государства, сказал Е. Шопа, всемерно способствуют укреплению экономической независимости развивающихся стран. В ходе этого сотрудничества страны—члены СЭВ на практике осуществляют принципы, выработанные в рамках ООН и изложенные в документах Генеральной Ассамблеи.

Страны — члены СЭВ, отметил он, развивают торговлю и другие формы экономического сотрудничества и с промышленно развитыми капиталистическими странами. Это сотрудничество, основанное на принципе мирного сосуществования, приобретает в последнее время все более долговременный, разносторонний характер.

Новости: день за днем

С концертом к чабанам

Содержательную программу представил на республиканский смотр агитбригад, проходивший недавно, «Челдэш» — коллектив клуба совхоза «Красный пахарь», за что и был удостоен диплома первой степени. Неплохо выступил и «Колос» Тураского Дома культуры.

В настоящее время, объединив усилия, обе агитбригады успешно обслуживают чабанов. Например, артисты-любители только что вернулись от овцеводов Эрбека (отделение совхоза «Красный пахарь»). Здесь они выступили в четырех чабанских бригадах. Одно из выступлений было посвящено передовым овцеводам, добивающимся высоких трудовых показателей. Агитбригада выступила также в Эрбекском клубе, где концерт посмотрели многие жители поселка.

А. ПЕТРОВА.

Вечер химии

прошел в Баян-Кольской средней школе. Ему предшествовала двухнедельная подготовка. Регулярно проводились радиопередачи «Интересное в химии», дикторами были сами учащиеся. На уроках труда ребята изготовили наглядные пособия, в классах состоялись викторины, а затем был проведен второй тур химической олимпиады.

И вот итоговый вечер. Объявляются победители олимпиады — А. Ооржак (10 класс), В. Калзан (9 класс), Л. Седен (7 класс). Интересно проходил КВН. В его программу входили вопросы, чайнворды, занимательные опыты. Победили девятиклассники, возглавляемые Вадимом Калзаном. Они будут защищать честь школы на районной олимпиаде юных химиков.

Д. САМЧЫН-ООЛ, преподаватель Баян-Кольской средней школы.

В гостях — медики

Вечер-встреча с медицинскими работниками состоялся в Межегейском Доме культуры. Перед сельчанами — их собралось более трехсот человек — выступили врачи районной больницы Г. Г. Перемитин, Г. И. Плеханова, В. Е. Носов, Д. К. Бегзи, А. Ш. Кавалай.

Затем присутствующие посмотрели документальные киноленты.

Д. ДАРГЫН-ООЛ.

Мода-77

Конкурс моделей женских и детских платьев «Мода-77» прошел в Кызылском межшкольном учебно-производственном комбинате. Учащиеся представили на суд жюри и многочисленных посетителей одежду, изготовленную ими. Все экспонирующиеся изделия отличались яркой расцветкой, разнообразием фасонов, в том числе и национальных, подбором современных тканей.

Лучшими признаны модели Любови Скрипкиной, Ольги Лашковой, Евгении Сухоруковой.

И. ШИМОВ.

Тираж удач

Все большую популярность среди жителей Тувы приобретает «Субботнее спортлото», разыгрываемое в нашей республике с августа нынешнего года. Многие уже стали обладателями крупных выигрышей. Один из последних тиражей стал удачным для кызылчан А. П. Тава-Самбу и В. П. Зеленина. Они угадали четыре номера и выиграли по 458 рублей каждый.

В. СЕНЧИН, инструктор Тувинского филиала Красноярского зонального управления «Спортлото».

ПАМЯТЬ О ВЕЛИКОМ КОМПОЗИТОРЕ

Музеем под открытым небом станет в Воткинске улица Чайковского. Она включена в мемориальную зону, центр которой — дом, где родился великий композитор. Строительство, ведущееся в городе, не коснется зданий на улице Чайковского, они сохранят первоначальный облик.

До сих пор считалось, что графическое изображение и планировка дома Чайковского безвозвратно утрачены. Недавно молодым ученым Е. Шумиловым в архивах Ижевска была обнаружена папка с чертежами здания, подробным описанием комнат, приусадебных построек и сада. Датированные 1843 годом и подписанные горным начальником Камско-Воткинского завода Ильей Чайковским, они полностью совпали с планом, по которому реставраторы в 1967—1970 годах восстановили интерьер дома, используя следы прежних перегородок и лестниц. Найденные документы стали свидетельством высокого мастерства реставраторов и ценнейшим пособием для специалистов при последующих восстановительных работах. На очереди — реставрация сада, беседок.

Ю. КЕДРОВ, корр. ТАСС.

Воткинск, Удмуртская АССР.

ГОРОД ЛАУРЕАТОВ

На месте старых деревянных построек в Сургуте — молодом городе сибирских нефтяников — началось строительство Дворца культуры энергетиков. Более тысячи человек сможет принять он одновременно. В нем разместятся концертный, читальный, лекционный залы, комнаты для репетиций, гримерные, библиотека. Готовится справить новоселье и многоэтажный Дом культуры нефтяников.

— В нынешней пятилетке у нас широкий размах получит сооружение объектов культурного и социально-бытового назначения, — говорит секретарь горкома партии В. Трифонов. — Настоящим украшением Сургута станут танцевально-концертный зал, Дворцы культуры строителей и нефтяников, спортивный комплекс со стадионом на десять тысяч зрителей, Дом пионеров. Авторы проектов — ленинградцы — учли местные климатические условия. Позаботились о разнообразии архитектурных решений.

В Сургуте и сейчас есть где отдохнуть, послушать музыку. Здесь находится самое северное в Западной Сибири музыкальное училище, первый выпуск которого только что состоялся. В Сургуте больше, чем в каком-либо другом городе Тюменской области, лауреатов Всесоюзного фестиваля народного творчества: каждый третий принимал участие в этом всенародном празднике искусств.

В. ЖИЛЯКОВ, корр. ТАСС.

Сургут, Тюменская область.



Практические занятия по общему уходу за больными проводит одна из старейших преподавателей Кызылского медицинского училища Анна Пантелеевна Чеснокова. За долголетний добросовестный труд она награждена значком «Отличник здравоохранения» и значком «Ударник коммунистического труда».

Свою педагогическую деятельность Анна Пантелеевна успешно сочетает с общественной: является заместителем секретаря парторгнизации медучилища и председателем народного контроля. За активную работу она награждена Почетной грамотой обкома КПСС.

На снимке: А. П. Чеснокова с учащимися второго курса сестринского отделения на практических занятиях.

Фото А. Белогорского.

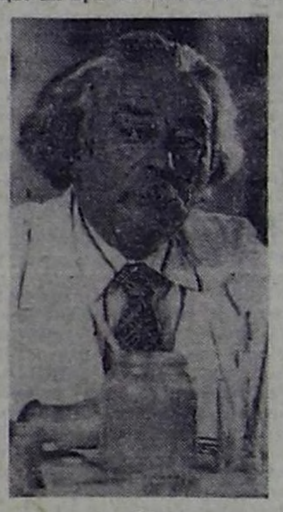
У кинематографистов Урала

Свердловская киностудия — единственная в системе Госкино РСФСР, снимающая художественные фильмы. Одна из ее последних картин — фильм о Туве режиссера В. Живолуба «Танец орла».

Сейчас на студии снимаются новые фильмы.

«Мужчина в зрелом возрасте»

Режиссеру Олегу Николаевскому по душе правдивые рассказы о днях сегодняшних, где герои — молодые люди с веселым нравом, не унывающие ни при каких жизненных



осложнениях. Видимо, потому и привлек его внимание Сергей Долганов — обыкновенный парень, скромный человек. Несмотря на свою молодость, Сергей из той породы людей, которых все любят.

Автор сценария «Мужчина в зрелом возрасте» Анатолий Эрамджан заставляет своего героя совершать поступки, кажущиеся на первый взгляд странными, неоправданными. Ну вот, например, ехал Сергей в поезде, увидел на перроне незнакомого человека, поговорил с ним и остался в этом городке, а поезд ушел дальше. Или поиски Сергеем девушки «единственной и неповторимой».

«История одной любви»

Многим пришлась по душе повесть Анатолия Тоболяка «История одной любви», напечатанная в первом номере журнала «Юность» за прошлый год. Прочитал эту повесть и режиссер Георгий Кузнецов. Прочитал и загорелся желанием ее экранизировать. Сейчас на студии близится к концу работа над новым художественным фильмом со старым и вечно юным названием «История одной любви». Автор повести стал и автором сценария.

...Кате и Сергею — по семнадцати лет. И зарегистрировали их брак как исключение. А потом отъезд из Москвы на восток, туда, где трудности ждут их на каждом шагу, где впервые они встретились с оленеводческими стойбищами, северными поселками, где лучший вид транспорта — оленьи упряжки.

Есть в фильме еще один герой — редактор радиовещания Борис Анатольевич Воронин. Ему близок и дорог дерзновенный порыв юности. Этот человек трепетно и осторожно относится к Кате и Сергею.

Катю и Сергея сыграют — студенты Татьяна Шуршикова (Московское училище имени Щукина) и Сергей Колесников (школа-студия МХАТ). В роли Воронина — артист театра имени Ленсовета Леонид Дьячков.

«Просто Саша»

Одноименная повесть Сергея Баруздина написана ярким индивидуальным почерком. В основе сценария, как и повести, — две поэтические натуры: медсестра Саша и врач Вячеслав Алексеевич, которые проходят навстречу друг другу трудный путь.

Вячеслав Алексеевич и Саша — разные люди, у них разный жизненный опыт, многое они по-разному воспринимают, но их объединяет главное: душевная щедрость, стремление к деятельному добру, влюбленность в свою работу.

В роли Саши мы увидим популярную актрису Марину Неелову из театра «Современник». Ее подругу Лепу сыграет Евгения Сабельникова. А артист Игорь Кваша (театр «Современник») снимется в роли врача Вячеслава Алексеевича. Галина Волчек (режиссер театра «Современник») снимается в роли Нины Петровны — матери Лены.



Б. ЗЕЛИЧЕНКО.

На снимках: народный артист Грузинской ССР Шалва Херхеулидзе в фильме «Просто Саша»; Валентина Теличкина в роли Любы в картине «Мужчина в зрелом возрасте».

СЛЕТ ДРУЖИННИКОВ

Более двухсот человек представляли двадцать две народные дружины на слете дружинников, который прошел недавно в селе Хандагайты — центре Овюрского района. Добровольные помощники милиции подвели итоги и обменялись опытом работы по пресечению и профилактике правонарушений.

На слете принято обращение ко всем дружинникам района, призывающее с еще большей энергией бороться за чистоту и порядок в человеческой жизни.

После собрания с командирами и активом добровольных народных дружин был проведен семинар, где выступили работники райкома КПСС, прокуратуры, милиции. Особое внимание они обратили на планирование, реализацию планов и учет работы дружинников.

В заключение слета между сельскими дружинами проведено соревнование по стрельбе.

А. ЗВЕРЕВ, старший инспектор отдела службы МВД Тувинской АССР.

СПОРТ ◆ СПОРТ ◆ СПОРТ ◆ СПОРТ ◆ СПОРТ ◆ СПОРТ ◆ СПОРТ ◆ СПОРТ

Претендентки — из Москвы, Тбилиси и Пятигорска

ТБИЛИСИ. (ТАСС). Советские шахматистки — москвичка Елена Фаталибекова, Майя Чибурданидзе из Тбилиси и Валентина Козловская из Пятигорска получили право выступать в матчах претенденток за мировую шахматную корону. Это стало известно после доигрывания последних отложенных партий межзонального женского турнира, завершившегося в Тбилиси.

Козловская четко реализовала свой перевес во встрече с румынкой Гертрудой Баумштарк и добилась победы, а партия москвички Татьяны Затуловской с венгеркой Марией Иванкой закончилась вничью.

У победительницы турнира Фаталибековой — 7 очков. На пол-очка меньше у самого юного в мире международного мастера — 15-летней Чибурданидзе и Козловской.

Вот как распределились остальные места: Марта Литинская и Мария Иванка (Венгрия) — по 6 очков, Татьяна Затуловская — 5, Гертруда Баумштарк (Румыния) и Петра Фойстель (ГДР) — по 4,5, Бригитте Гофман (ГДР) — 4, Диана Северейд (США) — 3, Наруэлл Кельнер (Австралия) — 2.

РОДНЫЕ СТЕНЫ ПОМОГЛИ

Готовясь к зональным соревнованиям на первенство РСФСР среди школьников, баскетболисты Кызылской детско-юношеской спортивной школы выезжали в Новосибирск и Новокузнецк, где провели несколько товарищеских матчей со своими сверстниками.

Встреча в Новосибирске с командой ДЮСШ № 8 прошла при полном преимуществе наших земляков. Юноши победили со счетом 54:46, а девушки — 27:14. Матчи в Новокузнецке кызылчане проиграли.

А в прошедшие выходные дни спортсмены Новокузнецка побывали в Кызыле. На этот раз хозяева взяли реванш за поражение в первых матчах. Юноши одержали победу с минимальным преимуществом — 48:47. Упорным был поединок девушек. Основное время игры закончилось вничью — 40:40. А в дополнительной пятиминутке Татьяна Винник забросила решающий мяч и принесла победу своей команде.

Лучшими игроками у хозяев площадки признаны Игорь Дьяченко, Татьяна Винник и Ольга Чигжит.

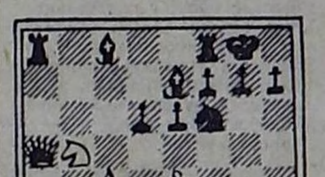
В. ХОПРОВ.

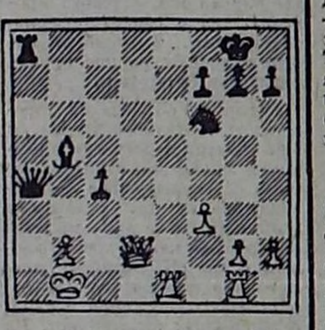
ДЕБЮТНЫЕ ХИТРОСПЛЕТЕНИЯ

На старте нынешнего чемпионата Тувы встретились М. Адыг-оол и Ч. Оюн. Они неплохо освоили сицилианскую защиту и потому всегда охотно применяют этот острый дебют.

М. Адыг-оол—Ч. Оюн

1. e4 c5 2. Kf3 d6 3. d4 cd 4. K:d4 Kf6 5. Kc3 Kc6 6. Cc4 e6 7. Ce3 a6 8. Cb3 Фc7 9. Фe2 Cc7 (Разыгран вариант, именуемый «атакой Созина». Сейчас наиболее острое продолжение для черных 9... Ka5, b5.) 10. 0-0-0 0-0 11. Jhg1 «Сильнее за белых: 11. g4 K:d4 12. Л:d4 e5 13. Лc4) b5 12. f3 Ka5 13. Крb1 Kc4 14. Кс:b5 (Спорный ход. Белые вскрывают линии против резиденции своего короля и вынуждены отражать опасные угрозы) 14... ab 15. K:b5 Фa5 16. C:c4 16... d5! (Разгорается «неугасимое пламя». Черные проводят атаку с большим подъемом. На алтарь брошены уже две пешки, но есть еще и фигуры!) 17. ed ed 18. Cb3. (Пункт a2 — «ахиллесова пята» белых и они автоматически отступают. Сильнее было сыграть 18. Cd2! и у ферзя нет удачных полей по линии «a») 18... Ca6 19. a4 Лfb8 20. Фe1 Cb4 21. Cd2? (21.—c3! Cf8 22. Cf4 Лb7 23. Крc2 и борьба накаляется) 21... Л:b5! 22. ab C:b5 23. c4 dc 24. Ca4 C:d2 25. Ф:d2 Ф:a4 26. Лde1.





26... Фa1+ 27. Крc2 Ca4+ 28. Крc3 Фa2 29. Фd4 (29. Фd6 Kd5!!) Лb8 30. b4 и белые сдались, не дожидаясь мата на c2.

Н. ШИШИГИН.

В третьем матче — победа

ОТТАВА, 16 декабря. (ТАСС). Чемпион Чехословакии по хоккею команда СОНП (Кладно), усиленная несколькими игроками сборной, в третьем матче своего турне по Канаде одержала в Калгари победу над командой «Калгари бойз» из ВХА — 5:4. До этого чехословацкие хоккеисты две встречи — с «Виннипег джетс» и «Эдмонтон ойлерс» — проиграли.

Спортлото

Результаты 50 тиража «Спортлото» и «Спортлото-2», состоявшегося 15 декабря.

«Спортлото»: 21 (конный спорт), 49 (шашки), 17 (художественная гимнастика), 6 (баскетбол), 18 (городки), 4 (альпинизм).

«Спортлото-2»: 37 (стрельба), 3 (акробатика), 40 (туризм), 26 (мотобол), 24 (лыжи), 29 (парашютный спорт). (ТАСС).

ПОГОДА

По сведениям Кызылской метеостанции, по республике ожидается ночная погода, местами снег, ветер западный, 10—15 метров в секунду. По автотрассам республики местами снег, метель, видимость 2—4 километра. В Кызыле ожидается переменная облачность, кратковременный снег, ветер западной четверти 5—10 метров в секунду. Температура воздуха: в горных районах, в остальных 15—20, в Кызыле 10—12 градусов мороза.

Зам. редактора В. П. ФИЛИППОВ

КИНО

17 декабря

«НАЙЫРАЛ»: «Победитель» в 9.30, 11.20, 13.10, 15.00, 16.50, 18.40, 20.30 (удл.).

«ПИОНЕР»: «Телеграмма» в 9.00, 10.45, 15.25, Киноклуб «Кем быть?» в 17.10, «Сангам» (2 серии) в 12.30, 19.30.

«КАА-ХЕМ»: Киносборник в 10.00, «Шаги истории» в 15.00, «Страх высоты» в 16.10, 18.00 (кинолекторий), 20.30 (удл.).

«ВОСТОК»: «Крепость на колесах» в 15.00, «Я верю» в 16.50, 18.40, 20.30 (удл.).

ДК «Енисей»: «Конформист» в 20.00.

ДК «Мир»: «Сын председателя» в 18.00, 20.00 (удл.).

АТП Минторга ПРИНИМАЕТ ЗАКАЗЫ

на выполнение земляных работ бульдозером ДТ-74.

Обращаться по адресу: г. Кызыл, ул. Трудовая, 25, телефон 2-12-94.

Органы по труду Тувинской АССР ПРОВОДЯТ НАБОР РАБОЧИХ НА КОМБИНАТ «ТУВААСБЕСТ».

Комбинат обеспечивает рабочих жилплощадью, организует обучение рабочим профессиям и предоставляет льготы, предусмотренные оргнабором.

Обращаться по адресам: г. Кызыл, ул. Щетинкина и Кравченко, 38, управление по труду, ул. Кочетова, 29, к уполномоченному; в г. Чадане и п. Кызыл-Мажалыке к уполномоченным по труду в райисполкомах.

В Доме политпросвещения
21 и 22 декабря

Большой вечер эстрадной песни

Выступает победитель фестиваля эстрадной песни 1976 года в г. Сочи московский вокально-инструментальный ансамбль

«КОРОБЕЙНИКИ»

Художественный руководитель А. ПОПОВ.

Начало концертов: 21 декабря — в 20 часов, 22 декабря—в 18 часов 30 минут и 20 часов 30 минут.

Билеты продаются в центральной кассе филармонии (напротив кинотеатра «Найырал») с 11 до 19 часов, принимаются коллективные заявки по телефону 2-49-40.

Республиканское предприятие Тувкоммунэнерго РЕАЛИЗУЕТ ЗАПАСНЫЕ ЧАСТИ

к дизелям «Дзержинец» — 6ДГА-19/30, «Шкода-8S-160», «Букау-Вольф»—4NУД-24.

Обращаться по адресу: г. Кызыл, ул. Рабочая, 2, телефон 2-27-95.

ВНИМАНИЮ ГРАЖДАН!
С 18 по 22 декабря
открыт прием новогодних поздравительных телеграмм по льготному тарифу

Спешите заблаговременно послать ваши поздравления!

НОВОГОДНИЙ ТИРАЖ ЛОТЕР

29 декабря 1976 года в г. Туле состоится тираж выигрышей по денежно-вещевой лотерее нового выпуска.

В тираже будут разыгрываться 200 автомобилей «Жигули» ВАЗ-21011, «Москвич-412 ИЭ», 800 мотоциклов разных марок, 3.400 холодильников стоимостью 250 и 370 рублей, 2.600 мужских и женских наручных часов, 1.500 ковров фабричной работы, много телевизоров и радиоприемников, костюмов шерстяных и платков пуховых и других ценных вещевых игрышей.

Разыгрываются и денежные выигрыши от 200 рублей.

Всего разыгрывается 25.200 вещевых и 10.674 денежных выигрышей.

ПРИГЛАШАЮТ НА РАБОТ

Кызылская реалбаза — грузчиков, электросварщиков, электриков 5—6 разрядов, слесарей, водителей электрокаров, рабочих на мельницу и в комбикормовый цех.

Одиноким предоставляется общежитие, работающие в ночное время обеспечиваются бесплатным разовым питанием. Проезд на работу служебным автобусом.

Обращаться в отдел кадров реалбазы, телефон 2-37-57.

Угольный разрез «Кара-Хемский» — на работу на Чаданском участке шоферов 1, 2, 3 классов, газосварщиков, электрослесарей, слесарей по ремонту автомашин, плотников, столяров, каменщиков, мастера-строителя, инженера по снабжению.

Квартирами обеспечиваются в течение 2 месяцев. Выплачивается районный коэффициент 1,3.

Обращаться по адресу: г. Чадан, участок, в отдел кадров.

Тувинский авторемзавод — слесарей по ремонту технологического оборудования (квалифицированные слесари обеспечиваются квартирами в течение полугода), рабочих участков.

Обращаться по адресу: г. Кызыл, ул. Заводская, 30, телефон 2-64-66, в отдел кадров, проезд на работу служебным автобусом.

Ясли-сад № 1 — прачку, помощника повара, няню.

Обращаться по адресу: г. Кызыл, ул. Ленина, 14, телефон 2-10-53.

Кызылская авто ДОСААФ — инструк практической езды, ко

Обращаться по г. Кызыл, ул. Интер нальная, 49, телефон 2

Спецмонтажный у треста «Тувпремстр сантехников, газоэлектр щиков.

Газоэлектросварщикам печиваются квартирами чение 2 месяцев.

Обращаться по г. Кызыл, ул. Энергети телефон 2-40-52, проезд бусом № 10 до ост «МРО «Сельхозтехника

Наш адрес: 667000 г. Кызыл, ул. Ленина, 17

ТЕЛЕФОНЫ: редактора—2-34-98, заместителей редактора——2-51-20, секретариата—2-28-56, отделов: партийной жизни, пропаганды—2-22-88, социалистического соревнования—2-26-86, советского строительства и быта—2-40-77, сельского хозяйства—2-27 46, промышленности—2-32-85, культуры—2-29-54, информации—2-25-74, писем и рабселькоров—2-47-56, бухгалтерии, инспектора по приему объявлений— 2-12-45, типографии (гл. инженер)—2-54-79. О недоставке газет звонить по телефону 2-32-75.

ГАЗЕТА ВЫХОДИТ ШЕСТЬ РАЗ В НЕДЕЛЮ

Типография управления по делам издательств, полиграфии и книжной торговли Совета Министров Тувинской АССР (Кызыл, ул. Щетинкина и Кравченко, 1). Тираж 23.875. Заказ № 36114. ТС 01377.