Пролетарии всех стран, соединяйтесь!

ТУВИНСКАЯ ПРАВДА

Орган Тувинского областного комитета КПСС, Верховного Совета и Совета Министров Тувинской АССР

№ 117 (9221) | Среда, 21 мая 1975 года | Год издания 51-й | Цена 2 коп.

ОБЩЕЕ СОБРАНИЕ АКАДЕМИИ НАУК

19 мая в Московском Доме ученых состоялось общее собрание Академии наук СССР. В связи с истечением срока полномочий нынешнего состава президиума АН СССР и просьбой академика М. В. Келдыша об освобождении его от обязанности президента АН СССР собрание рассмотрело ряд организационных вопросов.

На собрании выступил член Политбюро ЦК КПСС, секретарь ЦК КПСС М. А. Суслов.

Центральный Комитет КПСС, сказал М. А. Суслов, высоко оценивает деятельность академика М. В. Келдыша как руководителя высшего научного учреждения страны. Его напряженная, плодотворная работа по организации научных исследований Академии наук СССР, постоянная забота о развитии науки в союзных республиках и крупнейших центрах страны, руководство координацией деятельности научных учреждений в области фундаментальных исследований содействовали успехам отечественной науки. За многолетнюю и плодотворную деятельность на посту президента Академии наук СССР Центральный Комитет партии объявил товарищу М. В. Келдышу благодарность.

Общее собрание Академии наук СССР удовлетворило настоятельную просьбу академика М. В. Келдыша об освобождении его от обязанностей президента Академии наук СССР, оставив его в составе президиума АН СССР, и объявило ему благодарность.

В связи с предстоящим завершением в октябре 1975 года юбилейных мероприятий, посвященных 250-летию Академии наук СССР, собрание решило продлить полномочия президиума Академии наук СССР по ноябрь 1975 года.

Исполнение обязанностей президента АН СССР возложено на вице-президента Академии наук СССР академика В. А. Котельникова.

С докладом «Всемирно-историческое значение Победы советского народа в Великой Отечественной войне» выступил кандидат в члены Политбюро ЦК КПСС, секретарь ЦК КПСС академик Б. Н. Пономарев.

(ТАСС).

ДОСТОЙНО ВСТРЕТИМ XXV СЪЕЗД КПСС!

ПРИМЕР КОММУНИСТОВ

В эти дни во всех бригадах и на фермах совхоза «Алдан-Маадыр» ширится соревнование за достойную встречу XXV съезда КПСС. И пример в труде показывают, прежде всего, коммунисты.

Уже не первый год славится своими трудовыми успехами Шекпээрская чабанская бригада. Ее возглавляет коммунист Серен Ооржак. Каждый месяц итоги соревнования подводят на собраниях. Передовикам воздается заслуженная хвала, отстающих по-товарищески критикуют, советуют, как поправить дело. Бригада добилась отличного успеха: обеспечила стопроцентное получение и сохранение молодняка.

Инициативны коммунисты и в Орту-Шольской и Чодураалыг-Сайырской чабанских бригадах. И здесь зачинщиками всех дел являются партийные группы, руководимые Героем Социалистического Труда Дажы-Намчалом Ооржаком и Октек-оолом Монгушем.

Хорошо работают и многие другие коммунисты-животноводы. Так, чабаны Ондар Дайызы, Ооржак Хуна, Сергей Ашак выращивают по 105—115 ягнят от сотни овцематок. Но особенно отличился Доржу Ооржак из Шекпээрской бригады. В прошлом году он вырастил по 151 ягненку от сотни овцематок, а нынче получил и сохраняет по 130 ягнят. Такой стабильности у нас еще никто не добивался.

Коммунисты в овцеводстве заботятся не только о своих результатах, но и о том, чтобы работающие рядом трудились также хорошо. В прошлом году нас волновало положение в отарах, зимовавших на самых дальних стоянках в Кошпее-Хеме. Пастбища там скудные, а доставка кормов туда связана с большими трудностями: через горы нет дорог. В результате все чабаны не выполнили даже плана приплода. Коммунисты на одном из партийных собраний предложили перевести отары на новое место. Дирекция совхоза перед началом минувшей зимовки сделала это. Сейчас можно сказать, что предложение коммунистов было верным. Все отары, перекочевавшие в Чинге-Сайыр, хорошо перенесли зимовку, а чабаны перевыполнили планы получения молодняка. Например, Актек-оол Монгуш выращивает их по 120 в среднем от каждой сотни овцематок.

В авангарде соревнующихся идут и коммунисты, работающие на молочно-товарных фермах. Особенно они боевиты на Ак-Дашской ферме. Здесь их шестеро. Они рассматривают все вопросы жизни и работы коллектива, активизировали соревнование. И результаты отрадные: ферма в прошлом году заняла третье место в районном соревновании и нынче перевыполняет план надоя молока и выращивания телят.

Партком совхоза недавно подвел итоги выполнения коммунистами своих обязательств на последний год пятилетки. Было отмечено, что еще не все они умело используют резервы, добросовестны в работе. Сейчас намеченные нами меры по повышению их авангардной роли в соревновании выполняются. Так, почти каждый коммунист уже отчитался перед товарищами о том, как он реализует свои обязательства и что думает еще сделать до конца года, какими успехами встретит XXV съезд КПСС.

Это благотворно сказалось на работе. Например, коммунисты, посланные на отстающую Орта-Тальскую ферму, сумели сплотить коллектив. Сейчас здесь успешно выполняется план надоя молока.

Ч. ОНДАР,
секретарь парткома совхоза «Алдан-Маадыр».

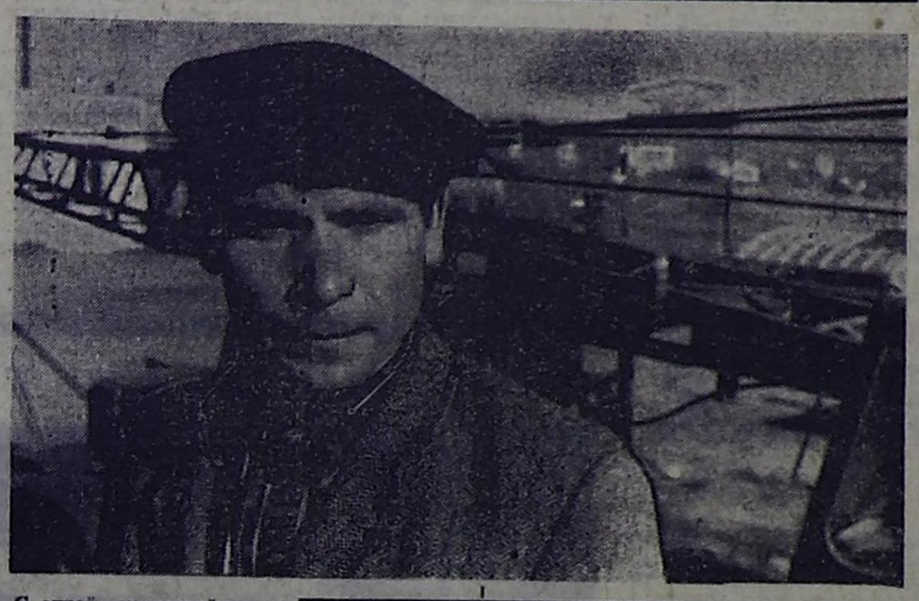

С одной новостройки на другую перевозит на трайлере бульдозеры и экскаваторы водитель КрАЗа-222 управления механизации № 14 Василий Иванович Никулин. Благодаря стараниям и трудолюбию опытного шофера мощная строительная техника прибывает к месту назначения точно по графику, а зачастую и с опережением.

Фото Ю. Косарькова.

Каждый весенний день — урожай!

В ЛУЧШИЕ СРОКИ

Сев, проведенный в самые благоприятные и сжатые сроки, обеспечивает ровные и дружные всходы, является хорошей основой для интенсивного развития растений. Выполнишь это условие — можешь рассчитывать на урожай. В правильности такой установки мы убедились на практике.

Но многие мои коллеги могут упрекнуть меня в банальности. Знаем, мол, что сроки сева играют большую роль в растениеводстве.

Твердыь, одних и тех же для всех времен и мест, сроков сева быть не может. Они диктуются погодными условиями. Например, нынешняя запоздалая весна отодвинула их с последней декады апреля на начало мая. Это дало возможность дополнительно скомплектовать несколько сеялочных агрегатов. Но вместе с этим нам пришлось до предела загрузить агрегаты, занятые на закрытии влаги. Почва созревала, как говорится, на глазах. Поэтому нам вели счет не дням, а часам.

Непредвиденные обстоятельства навязала нам погода. Применительно к ним мы приспособили свою тактику. Однако нельзя сказать, что посевная застала нас врасплох. К ней мы готовились планомерно, заблаговременно. Пригодился опыт прошлых лет.

Кстати, подробнее расскажу о подготовке почвы к севу, которая практикуется в нашем совхозе. Как правило, подготовку земли для посева мы начинаем с раннего боронования, или, как обычно говорят, с прибивки влаги. Некоторые специалисты недооценивают этот важный агротехнический прием. Кое-где его считают даже вредным. И иссушает-де он почву, и увеличивает опасность ветровой эрозии. Между тем при правильном его применении все получается наоборот.

Нынче, как и в предыдущие годы, прибивку влаги начали до созревания всего массива и вели его выборочно. При медленном движении борон — а это достигается высокой загрузкой тракторов, достаточно высокой влажности почвы после боронования поверхность поля обычно покрыта крупнокомковым слоем. Под защитой этого слоя почва легко переносит весенние ветры. В то время как ровная, уплотненная поверхность легко подвергается ветровой эрозии.

Прибивка влаги — это агроприем, который нужен для тех участков поля, которые быстро просыхают. Мочажины и увлажненные поля обрабатываются тогда, когда почва созреет. Обычно это делается у нас при подготовке поля к посеву.

Во всех случаях поля обрабатываем сцепом в два следа борон. При подготовке почвы к севу практикуем и культивацию, которую максимально приближаем к севу.

С осени в центре внимания держали ремонт техники. Стремились на линейку готовности поставить все поддающиеся восстановлению сельхозмашины. В основном сделать это нам удалось неплохо. Плуги, бороны, сеялки, часть тракторов «исцелили» собственными силами. Подвело лишь Кызылское МРО «Сельхозтехника»: пять так необходимых нам тракторов по-прежнему находятся на территории ремонтного предприятия.

С учетом подготовленной сельскохозяйственной техники был составлен и рабочий план полевых работ. В нем нашли отражение все операции. Их очередность предполагала последовательное и качественное проведение сева в целом.

Хорошо подготовленные семена требовалось полностью протравить. Эту работу также выполнили своевременно, без нарушений техники безопасности. Между прочим, нынче мы небезуспешно испытали прогрессивный метод протравливания семян зерновых культур хвойной мукой. Посмотрим, какую отдачу он даст, целесообразен ли в нашей почвенно-климатической зоне.

Для получения полновесного зерна одновременно с севом в рядки вносим гранулированный суперфосфат из расчета 40 килограммов на каждый гектар. Проводим и послепосевное прикатывание посевов. Все эти агромеры поспособствуют появлению дружных всходов, а также успешному развитию растений. Словом, все делаем в интересах высокого урожая.

Накануне выхода в поле скомплектовали агрегаты, которые закрепили за опытными трактористами. Подобрали добросовестных сеяльщиков. Для бесперебойной эксплуатации полевой техники в каждой бригаде организовали звено техобслуживания. В распоряжение наладчиков предоставили две спецмашины, два сварочных агрегата. Кроме того, в первую и вторую бригады выделили по одному бензозаправщику. Успешно воплощались в дело и другие пункты рабочего плана. Позаботились о быте и досуге людей на время сева.

Не забываем мы и о моральной стороне дела. Каждому участнику посевной интересно знать свою выработку, а также результаты товарищей. С этой целью учетчики вывешивают на полевых станах оперативные данные. Эффект хороший. От самих механизаторов нередко можно услышать укоры в адрес отстающих, похвалу передовикам. Кстати, в последний раз коллектив назвал в числе правофланговых соревнования земледельцев В. Братанова, Н. Рымарова, Н. Овчарова, С. Якименко, И. Сторожева, И. Кунаева, Н. Куша, Б. Хохлова, Б. Сагандая, А. Савина, Л. Шампурова и других. Действительно, эти механизаторы и шоферы — наша гордость.

Земледельцы хозяйства трудятся с подъемом. Этому способствует хорошая организация труда на севе. Не случайно почти все механизаторы выполняют в день по полторы-две нормы. Отсюда — высокие темпы полевых работ.

Конечно, они могли быть еще выше, если бы систематически не подводило Пий-Хемское районное отделение «Сельхозтехники». Хозяйство заключило с этим предприятием договор на ежедневную поставку совхозу десяти автомашин для подвозки семян к сеялкам. Однако руководство «Сельхозтехники» не сдерживает слова. Каждое утро к нам приходит на 3—5 грузовиков меньше.

В завершающем году девятой пятилетки хлеборобы совхоза «Красный пахарь» обязались получить с каждого гектара не менее 13 центнеров зерна. Прочная основа под будущий урожай закладывается сегодня.

В. ИКОННИКОВ,
главный агроном совхоза «Красный пахарь».

НА ПОЛИВНЫХ ПЛАНТАЦИЯХ

На одного гектара поливной земли не засевать без благозарядкового полива — такая задача в нынешнем году поставлена перед земледельцами республики.

По состоянию на 15 мая, в республике было полито 11.588 гектаров полей, в том числе 5.436 гектаров сенокосов и пастбищ. Это 36 процентов запланированной площади. По районам организация полива характеризуется следующими показателями.

Районы	Полито в проц.
Кызылский	59
Овюрский	54
Улуг-Хемский	52
Тес-Хемский	48
Дзун-Хемчикский	45
Каа-Хемский	34
Пий-Хемский	29
Барун-Хемчикский	26
Тандинский	21
Бай-Тайгинский	20

Среди хозяйств впереди идут совхоз «Сут-Холь» — 62 процента, колхоз «Х Великий хурал» — 52 процента и другие.

Но даже в этих передовых хозяйствах полив проводится без особого напряжения. В отделении имени Кирова совхоза «Сут-Холь» полито всего 150 гектаров. Из 20 поливальщиков по плану работает здесь всего восемь человек. Правда, здесь водозабор находится на территории совхоза «Алдан-Маадыр», и воды часто недостает. В то же время в самом совхозе «Алдан-Маадыр» воды достаточно, но зачастую поливальщики не выходят на работу.

До сих пор в ряде хозяйств не создано элементарных условий для работы поливальщиков. Плохо организовано питание, нет палаток, не хватает поливного инвентаря.

В западных районах в нынешнем году ощущается дефицит воды, тем не менее используется она не совсем экономно. По данным Министерства мелиорации и водного хозяйства, в Барун-Хемчикском районе на полив ушла лишь половина продуктивной воды.

До сих пор в ряде хозяйств не пущены в работу дождевальные установки, позволяющие ускорить полив.

Надо серьезно улучшить организацию труда на полях, использовать рационально каждый кубометр воды, поднять действенность соревнования поливальщиков. Только так можно сделать каждый поливной гектар урожайным.

Перед решающим штурмом

МАИНА (Красноярский край). (Корр. ТАСС). В правобережном котловане Саяно-Шушенской ГЭС, где заканчивается сооружение так называемых донных отверстий плотины, уложен 500-тысячный кубометр бетона. Создан надежный плацдарм для решающего штурма — перекрытия Енисея, которое намечено провести в октябре. Вслед за этим начнется строительство станционной части плотины, где будут установлены десять уникальных агрегатов мощностью по 640 тысяч киловатт.

СТРАДЕ — НАДЕЖНУЮ ТЕХНИКУ

РОСТОВ-на-ДОНУ, 19 мая. (Корр. ТАСС). Вопросам подготовки комбайнов, тракторов и других машин к уборке и их высокопроизводительного использования посвящено открывшееся здесь сегодня совещание заместителей министров сельского хозяйства союзных республик и заместителей председателей республиканских объединений «Сельхозтехника». В совещании участвуют ответственные работники ЦК КПСС, Совета Министров СССР, Госплана и Госснаба СССР, союзных и республиканских министерств и ведомств.

Выступивший с докладом первый заместитель министра сельского хозяйства СССР Л. И. Хитрун отметил, что совещание проходит под знаком практического осуществления постановления ЦК КПСС и Совета Министров СССР «О мерах по обеспечению уборки урожая и заготовок сельскохозяйственных продуктов в 1975 году».

Первостепенное значение имеет своевременная и высококачественная подготовка уборочной техники, подготовка кадров механизаторов, внедрение передовых методов их труда.

На совещании указывалось на необходимость более широкого развертывания соревнования механизаторов за максимальное использование возможностей новой техники под девизом: «Сегодня — рекорд новатора, завтра — норма для всех».

Совещание продлится два дня.

Митинг в крепости-герое Бресте

МИНСК, 19 мая. (ТАСС). Сегодня участники проходящей в столице Белоруссии Международной встречи сторонников мира, посвященной 30-летию Победы над фашизмом во второй мировой войне, посетили легендарную Брестскую крепость-герой. Здесь состоялся митинг, посвященный знаменательной дате.

О беспримерном подвиге героев Брестской крепости взволнованно говорили председатель Белорусского республиканского комитета защиты мира писатель И. П. Мележ, заместитель председателя Советского комитета защиты мира писатель С. С. Смирнов.

На митинге выступил участник обороны крепости А. Д. Романов. Как бывший воин, сказал он, как коммунист, как гражданин государства, созданного великим Лениным, я призываю всех людей доброй воли крепить единство и сплоченность, объединять свои усилия в борьбе против войны, за мир и дружбу между народами.

Я сердцем и душой поддерживаю и полностью одобряю миролюбивую внешнюю политику нашей ленинской партии и Советского государства.

Отметив величие подвига, свершенного советским народом в годы второй мировой войны, дав высокую оценку его усилиям в борьбе за мир, бывший мэр английского города Ковентри Джордж Хочкинсон сказал:

— Советский Союз знает, к чему он стремится, его сокровенное желание—жить в мире со всеми странами, несмотря на то, что существуют различные общественные системы. Мирное сосуществование должно стать основой для демократического развития человечества. Человека облагораживает не война, а созидательная деятельность. В социалистическом обществе этот принцип находит свое новое воплощение. Так давайте же будем следовать ему во имя мира и социального прогресса.

На митинге выступил также секретарь Югославского союза борцов-ветеранов Б. Голович.

Участники митинга возложили венок к Вечному огню мемориала, почтили память погибших воинов минутой молчания.

По пути из Минска в Брест сторонники мира сделали остановку в урочище Гай, неподалеку от города Барановичи, возложили цветы к памятнику трем тысячам чехословацких граждан, расстрелянных гитлеровскими фашистами.

Встреча А. А. Громыко с Г. Киссинджером

ВЕНА, 19 мая. (ТАСС). Сегодня здесь начались переговоры между членом Политбюро ЦК КПСС, министром иностранных дел СССР А. А. Громыко и государственным секретарем США, помощником президента по национальной безопасности Г. Киссинджером.

Был обсужден ряд вопросов, представляющих взаимный интерес, в том числе ход совещания по безопасности и сотрудничеству в Европе.

В тот же день Г. Киссинджер дал обед в честь А. А. Громыко.

ВСТРЕЧА С ПАРТИЙНЫМ АКТИВОМ

ХЕЛЬСИНКИ, 20 мая. (ТАСС). Находящийся здесь по приглашению ЦК КПФ член Политбюро ЦК КПСС А. Я. Пельше посетил город Турку и встретился с активом КПФ окружной организации.

УКАЗ ПРЕЗИДИУМА ВЕРХОВНОГО СОВЕТА ТУВИНСКОЙ АССР

О награждении Катаевой А. Ф. Почетной грамотой Президиума Верховного Совета Тувинской АССР

За долголетнюю плодотворную работу в партийных органах, в системе народного образования и в связи с 50-летием со дня рождения наградить Почетной грамотой Президиума Верховного Совета Тувинской АССР Катаеву Антонину Федоровну — инструктора отдела науки и учебных заведений обкома КПСС.

Председатель Президиума Верховного Совета Тувинской АССР Б. ДОЛЧАНМАА.
Секретарь Президиума Верховного Совета Тувинской АССР С. КРАСНЫЙ.

г. Кызыл, 20 мая 1975 года.

15 июня — день выборов в Советы 1975

СЕРДЕЧНО, ПО-ДЕЛОВОМУ

Празднично и торжественно было вчера в красном уголке Тувинского молококомбината. Сюда на встречу с кандидатом в депутаты Верховного Совета Тувинской АССР по Трактовому избирательному округу № 23 членом бюро обкома КПСС, первым секретарем Кызылского городского комитета партии В. Б. Добромысловым пришли избиратели.

Встречу открыла директор комбината М. И. Корчикова.

Затем доверенное лицо кандидата в депутаты, секретарь партийной организации Р. Г. Деменкова рассказала собравшимся о принципах советской избирательной системы, о ее демократичности. Она сказала, что подготовка к выборам проходит в обстановке большого трудового и политического подъема. Рабочие молококомбината встречают день выборов в Советы новыми успехами в труде, многие добиваются высоких норм выработки при хорошем качестве выпускаемой продукции. Затем Р. Г. Деменкова ознакомила избирателей с трудовой биографией Владимира Борисовича Добромыслова. Трудящиеся Кызыла знают его как хорошего организатора, отзывчивого человека. За последние годы в Кызыле проведена большая работа по благоустройству и озеленению города, растут новые жилые микрорайоны. Р. Г. Деменкова призвала всех избирателей отдать свои голоса в день выборов за кандидата нерушимого блока коммунистов и беспартийных.

Затем выступили рабочая аппаратного цеха О. З. Блокина и рабочая производственного цеха коммунист Г. Г. Шутова. Они с одобрением отозвались о кандидате в депутаты В. Б. Добромыслове, пожелали ему успехов в труде и дали новые наказы, касающиеся дальнейшего культурного и хозяйственного развития города.

Владимир Борисович Добромыслов в ответном слове поблагодарил избирателей за сердечные пожелания и сказал, что приложит все силы, чтобы оправдать доверие народа.

Летние агитплощадки

ПСКОВ. Встречами с ветеранами Великой Отечественной войны открылись в Пскове летние агитплощадки, оборудованные по типовым проектам во дворах жилых домов. Они приглашают избирателей на встречи с руководителями городских организаций, лекции и беседы об актуальных проблемах жизни страны, на концерты коллективов художественной самодеятельности.

В тундру, к избирателям

СЫКТЫВКАР. Более двухсот временных городков из палаток, передвижных вагончиков выросло нынешней весной на просторах Большеземельской тундры, в районах Полярного Урала, северной тайги. Здесь живут и работают геологи-поисковики, геофизики, оленеводы, охотники — около пяти тысяч избирателей автономной республики Коми.

Во всех кочующих городках уже побывали агитбригады, члены избирательных комиссий, которые провели беседы с избирателями.

(Корр. ТАСС).

Партийная жизнь: руководство школами

ПОВСЕДНЕВНО, ЦЕЛЕУСТРЕМЛЕННО

В. И. Ленин определил научные основы и сам характер образования в советской школе. «...Наша школа, — подчеркивал он, — должна давать молодежи основы знания, умение вырабатывать самим коммунистические взгляды, должна делать из них образованных людей».

Совершенствование работы общеобразовательной школы в свете ленинских заветов, решений партии и Советского правительства требует, чтобы партийные органы повседневно руководили народным образованием, следили за работой учителей, оказывали им практическую помощь в деле обучения и воспитания подрастающего поколения.

Руководствуясь решениями XXIV съезда КПСС, партийные организации нашей республики заметно улучшили стиль и методы руководства деятельностью общеобразовательных школ. Кызылский горком и многие райкомы КПСС стали более углубленно руководить всей системой народного образования. Это дало положительные результаты. Успеваемость учащихся Тувы за четыре года возросла и составляет сейчас 96,8 процента. Увеличилось количество учащихся, обучающихся только на четыре и пять. Около 70 процентов всей молодежи школьного возраста получает среднее образование. Увеличилось число педагогов, работающих без второгодников. По итогам трех четвертей более тысячи учителей добились полной успеваемости учащихся. Возрос интерес школьников к общественной жизни.

Большое внимание дальнейшему улучшению работы школ уделяет Тандинский райком КПСС. Здесь вопросы школьной жизни постоянно обсуждаются на заседаниях бюро, собраниях партийного актива, регулярно созываются совещания работников народного образования, укрепляется учебно-материальная база школ. В истекшем году расширено здание учебного корпуса в Балгазыне, началось строительство новой школы в поселке Кочетово.

На основе постановления ЦК КПСС и Совета Министров СССР о сельской школе Тандинский райком КПСС разработал конкретные меры по дальнейшему улучшению форм и методов обучения, идейно-политического и нравственного воспитания учащихся, определил меры по укреплению содружества школы и семьи, педагогов и общественности в решении учебно-воспитательных задач. Райком КПСС повысил требовательность к руководителям школ. Более продуманной стала в школах района теоретическая и профессиональная учеба преподавательских кадров. Возросший уровень партийного руководства привел к тому, что в большинстве школ района обучением и воспитанием учащихся заняты довольно квалифицированные педагоги, которые дают им глубокие и прочные знания основ современной науки.

Несколько улучшил руководство общеобразовательными школами Каа-Хемский райком КПСС. Секретарями школьных парторганизаций здесь избраны инициативные коммунисты, они постоянно учатся, часто обмениваются опытом. По инициативе первичных партийных организаций во многих школах района хорошо организована педагогическая пропаганда среди родителей, укрепилась связь школ с колхозами, совхозами и другими производственными коллективами, повысилась авангардная роль учителей-коммунистов в борьбе за полную успеваемость учащихся.

Неплохо в Каа-Хемском районе поставлена методическая работа: при районо постоянно действует методический кабинет, в школах — соответствующие уголки, где сосредоточены необходимая литература, разработки по ведущим темам многих предметов, описание передового педагогического опыта лучших учителей республики. Все это способствует повышению чувства ответственности учителей за добросовестное выполнение большой государственной задачи — обучение и коммунистическое воспитание учащейся молодежи.

Немало делает по усилению партийного руководства школами Кызылский горком КПСС. Во главе всех школ города стоят преподаватели, имеющие высшее специальное образование и большой стаж педагогической работы. При горкоме КПСС уже длительное время действует внештатный школьный отдел, который оказывает большую помощь первичным партийным организациям и педагогическим коллективам школ в разработке и совершенствовании форм и методов обучения и воспитания детей. Многие важные вопросы жизни городских школ (отдых ребят, укрепление связи школ с шефами и т. д.) рассматриваются на заседаниях внештатного отдела.

Заслуживает одобрения и поддержки ежегодно проводимая горкомом КПСС «Неделя школы», цель которой укреплять связь педагогов, родителей и общественных организаций. Учителя в производственных коллективах ведут педагогическую пропаганду.

Объективности ради следует сказать, что, несмотря на повышение уровня партийного руководства деятельностью школ, в вопросах народного образования у нас еще много нерешенных проблем, крупных недостатков и упущений. Так, например, до сих пор не изжит отсев учащихся без уважительных причин, не ликвидировано второгодничество. Вызывает серьезную тревогу то, что некоторые райкомы КПСС (Тоджинский, Улуг-Хемский, Бай-Тайгинский и др.) глубоко не вникают в деятельность школ, не анализируют результаты их работы, порой мирятся с крупными просчетами педагогических коллективов в обучении и коммунистическом воспитании молодежи. В ряде школ этих и других районов успеваемость учащихся уже длительное время значительно ниже средних республиканских показателей. Районные комитеты КПСС знают об этом, но, к сожалению, до сих пор не выяснили причины такого явно ненормального положения. В Барун-Хемчикском, Тес-Хемском и некоторых других районах не принимают эффективных мер к ликвидации второгодничества, повышению качества знаний учащихся. По итогам первого полугодия текущего учебного года неуспевающих здесь насчитывается до шести процентов.

Нам многое нужно сделать, чтобы завершить работу по переходу ко всеобщему среднему образованию всей молодежи республики. Дальнейшее совершенствование учебной и воспитательной работы требует от каждого педагога, от каждой первичной партийной организации школы более ответственного отношения к порученному делу, творческого подхода к нему.

Завершается учебный год в школах. Впереди — экзамены. От учителей и их питомцев потребуется максимальное напряжение сил. Нет сомнения в том, что испытания пройдут на высоком организационном уровне.

Горячая пора началась в производственных ученических бригадах. Нынче в ряде школ они создаются вновь. И здесь партийным и советским организациям, а также руководителям хозяйств следует проявить самое чуткое и внимательное отношение к нуждам юных полеводов, овощеводов, животноводов и лесоводов, ибо, в конечном счете, их труд нужен не только им самим, но и хозяйствам, в которых они работают.

Заботливые руководители школ уже давно начали подготовку к ремонту учебных корпусов и подсобных помещений. Исполкомы районных Советов вынесли решения о подготовке школ к новому, 1975-76 учебному году. Партийным организациям следует проследить и за тем, чтобы эти решения были повсеместно выполнены.

Как видим, работы в народном просвещении — непочатый край, и ответственность партийных органов за этот участок идеологической работы была и остается огромной, она должна быть повседневной, целеустремленной.

П. КИСЕЛЕВ,
зав. отделом науки и учебных заведений Тувинского обкома КПСС.

Мастер — организатор и воспитатель коллектива

Не энтузиазмом едины м...

ОБРАЗНО говоря, строительное производство покоится на трех «китах»: снабжении, технологии и индустриализации труда. От них в конечном счете зависит выполнение государственных заданий в освоении капиталовложений, своевременном вводе в эксплуатацию новостроек зарплата строителей, их материальная заинтересованность, что также отражается на ходе строительства.

Не случайно первым из трех «китов» названо снабжение. Чтобы что-то построить, нужно обеспечить стройку материалами, изделиями, конструкциями. Причем, обеспечить не как попало, а в строгом соответствии с проектом и последовательностью «роста» здания: сегодня нужны фундаментные блоки, завтра — кирпич для стен, а чуть попозже — плиты перекрытия. А как поставлено снабжение у нас? Нужны фундаментные блоки — подвозят панели перекрытия. Мастер волей-неволей должен перевести бригаду на тот объект, где эти панели можно монтировать. Хорошо еще, если панели привезут проектные, «родные» для определенного здания. Если не так, приходится мастеру готовить рабочие чертежи раскладки панелей по этажу. Но это еще полбеды. Любое изменение в проекте нужно согласовывать с проектной организацией, а это согласование происходит далеко не всегда просто и быстро.

К чему приводит подобное снабжение, предусмотреть не трудно. Во-первых, распыляются силы и средства строительной организации по многим объектам, растет так называемое незавершенное строительство, на неопределенное время приостанавливается возведение многих объектов. И процветают штурмовщина и авралы. Мастеру в таких условиях приходится работать за двоих-троих. Он выколачивает материалы, в спешке готовит техническую документацию, закрывает наряды, ведет отчетность. Не мудрено, что главные его обязанности отходят на второй план. В сумятице неотложных дел появляется брак, многочисленные недоделки, необоснованные замены материалов и конструкций. Вся вина ложится на плечи мастера по пословице: «Стрелочник всегда и во всем виноват».

Чем же лечить эту застарелую болезнь? В тресте «Тувинсельстрой» существует управление производственно-технологической комплектации. До недавнего времени оно занималось только снабжением. Три года назад в его деятельности наметился переход от снабженческих функций к комплектации строек необходимыми материалами, изделиями и конструкциями. И хотя три года — довольно длительный период времени, но сдвиги к лучшему пока мало ощутимы. Все еще слабо работает диспетчерская служба треста и его мехколонн, призванная следить за правильностью и последовательностью поставки материалов и изделий на объекты, причем комплектной поставки. Противоречит здравой логике то, что наряду с крупным управлением производственно - технологической комплектации в тресте и мехколонне мирно уживается сложная система снабженчества, представленная в каждой мехколонне заместителем начальника и инженером по снабжению.

ИНДУСТРИАЛИЗАЦИЯ труда на стройке в первую очередь предусматривает широкую механизацию производственных процессов. Совершенно правильно осветила недавно этот вопрос «Тувинская правда» в корреспонденции «Вечен ли мастерок?» Скажу немного о нашей мехколонне. На мой взгляд, рост плана намного опережает рост технического оснащения строительства. Если три года назад плановая выработка на каждого работающего в мехколонне составляла 800 рублей в месяц, то нынче она достигла полутора тысяч рублей. А что изменилось в техническом оснащении? Поступления новой техники нет, а старая давно износилась. И опять же обвиняют мастера: «Почему не внедряете новую технику? Почему не используете малую механизацию? Где же взять новую технику и средства малой механизации?

Строительство на селе осложняется тем, что зачастую объекты расположены вдали от линий электропередачи. Не подключишь ни кран «Пионер», ни бетономешалку, ни электродрель. Большинство строительных процессов, начиная от земляных и бетонных работ и кончая отделкой зданий, ведутся вручную. В то же время все средства малой механизации нашими заводами выпускаются с электроприводом. Выход один — обеспечить мехколонны малогабаритными передвижными электростанциями.

О тяжелой механизации говорить не приходится. «Вырвать» в управлении механизации треста экскаватор, бульдозер, подъемный кран — целая проблема. И винить только руководство управления тоже нельзя: техники у него недостаточно, а ею нужно обеспечить каждую мехколонну. Мало у сельских строителей и транспортных средств. Бывает, подошли материалы, а доставить их на объект не на чем. И как только начинается рабочий день, так диспетчер обзванивает автотранспортные предприятия города: «Дайте, пожалуйста, лесовоз, самосвал!» Зачастую приходится нашим рабочим носить брус на плечах, вручную готовить бетон, долбить ломом мерзлый, а порой и скальный грунт.

БУДЬ на стройке четкое снабжение, полная механизация производственных процессов, несомненно, выиграл бы и третий «кит» — технология строительства. У мастеров, бригадиров и рабочих высвободилось бы время, которое можно и нужно направить на воспитание людей, совершенствование технологии, повышение культуры производства. А сейчас мы, сельские строители Тувы, топчемся на одном месте, где, как говорится, хвост вытащишь, нос увяз. Многое, конечно, предопределяют специфические условия нашей республики, но ведь нельзя же вечно кивать на одно и то же.

И. ЗАРЕЦКИЙ,
мастер ПМК-586 треста «Тувинсельстрой».

ПАРТИЙНАЯ ЖИЗНЬ: ХРОНИКА

АКТИВИСТЫ УЧАТСЯ

На базе партийной организации Тувинской сельскохозяйственной опытной станции состоялись итоговые занятия школы партийного актива Тандинского района. О задачах коммунистов по выполнению постановления ЦК КПСС «О состоянии критики и самокритики в Тамбовской областной партийной организации» перед участниками семинара выступил первый секретарь райкома КПСС Г. А. Заркевич. Он отметил, что вскрытые недостатки в работе Тамбовской партийной организации имеют место и в Тандинской парторганизации.

Так, в парторганизациях совхозов имени С. К. Тока и 50-летия СССР коммунисты не подают примера самокритичного анализа своей работы. Районной партийной организации, подчеркнул Г. А. Заркевич, следует шире использовать метод критики и самокритики в воспитании кадров, сочетая доверие с требовательностью.

Участники семинара заслушали также выступления директора опытной станции В. С. Сапелкина — о состоянии и перспективах развития сельскохозяйственного производства района, председателя Дургенского сельсовета Г. И. Ивановой — о практике работы Совета по мобилизации трудящихся на выполнение производственных планов и социалистических обязательств и секретаря парткома опытной станции Н. Ф. Стригина — о мерах по улучшению массово-политической работы среди тружеников хозяйства.

ПОЛИТЗАНЯТИЯМ — ВЫСОКИЙ УРОВЕНЬ

Школы коммунистического труда пользуются большой популярностью среди тружеников совхоза «25 лет РККА». В них учатся десятки животноводов и механизаторов. Несколько лет действуют, например, школы на молочнотоварных фермах.

Вместе с тем бюро Улуг-Хемского райкома КПСС, заслушав вопрос о ходе учебы в школах коммунистического труда в совхозе, отметило и ряд недостатков. Партком совхоза (секретарь Н. Л. Кылын-оол) не осуществляет постоянного контроля за занятиями, поэтому некоторые из них проходят на низком уровне. Пропагандисты не всегда готовятся к ним и превращают отдельные из них в обычную беседу о текущих делах. Партком не добился и того, чтобы занятия в школах были тесно связаны с конкретными делами и задачами совхоза.

Бюро райкома КПСС обязало партком устранить недостатки в работе школ коммунистического труда, обратив особое внимание на их комплектование и подбор пропагандистов к новому учебному году.

РАСТУТ РЯДЫ КПСС

В Пий-Хемском райкоме КПСС вручены партийные билеты группе вступивших в партию. Кандидатами в члены КПСС стали передовые доярки Билелигской молочнотоварной фермы совхоза «Красный пахарь» Кара-кыс Биче-оол и Антонина Маады. Они ежемесячно перевыполняют планы надоя молока, активно участвуют в общественной работе. Кандидатом в члены партии принят и их земляк чабан Кара-оол Чамзын.

Тепло поздравили в райкоме КПСС с получением кандидатских карточек и чабана совхоза «Саянский» Виктора Докна, бригадира чабанской бригады колхоза «Хадын» Март-оола Мыр-чын-оола.

Всего с начала года районная партийная организация пополнилась на 12 членов КПСС и 22 кандидата. Большинство из них — передовые рабочие и колхозники.

ПОМОГАТЬ И НАПРАВЛЯТЬ

В составе группы народного контроля Министерства жилищно-коммунального хозяйства 36 человек. Почти столько же их и в коллективе Тувкоммунэнерго. Бюро Кызылского горкома КПСС, обсуждая вопрос о партийном руководстве группами народного контроля в этих коллективах, отметило, что дозорные успешно выполняют свои функции.

Группы и посты народного контроля предприятий Министерства жилищно-коммунального хозяйства в этом году рассмотрели 24 вопроса. По всем им приняты необходимые меры. Партийное бюро (секретарь М. А. Усманов) нацеливает контролеров на рассмотрение злободневных задач, помогает группам спланировать работу. Четырнадцать рейдов провели контролеры Тувкоммунэнерго, в результате были выявлены недостатки в использовании энергии, расходовании топлива, рассмотрении жалоб и заявлений трудящихся. Партийное бюро (секретарь В. А. Болотников) постоянно вникает в работу контролеров.

Однако, как отметило бюро горкома, деятельность контролеров могла быть более эффективной, если бы партийные бюро лучше заботились о ее гласности, добивались оперативного принятия мер по вскрытым недостаткам, лучше информировали группы и посты о производственной работе коллективов. Нет еще и массовости проверок, к участию в них слабо привлекаются специалисты, рабочие. Бюро обязало партийные организации устранить недостатки в работе групп народного контроля, постоянно помогать им и направлять их деятельность.

СОДРУЖЕСТВО УЧЕНЫХ

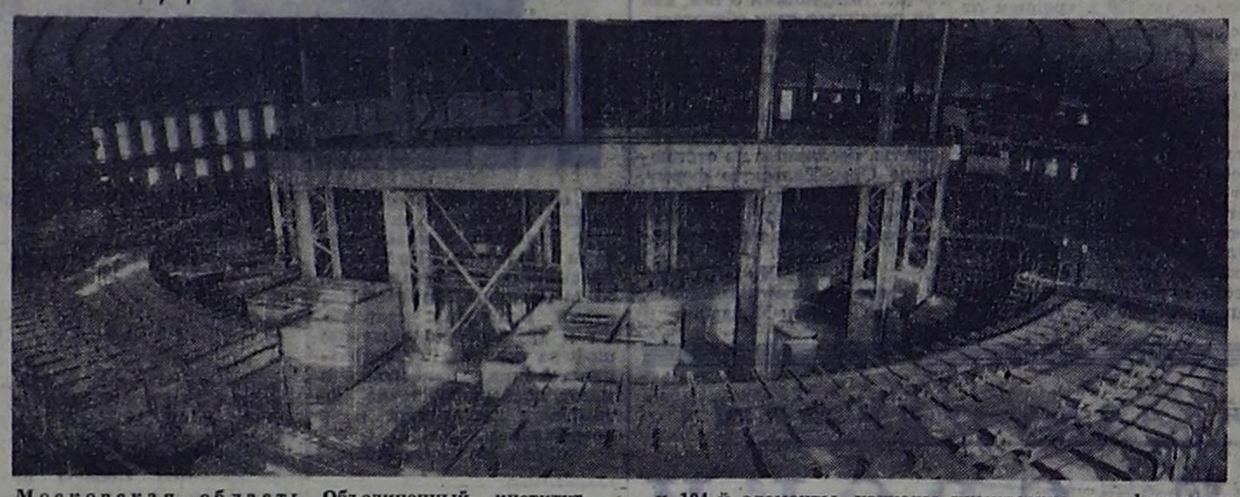

Московская область. Объединенный институт ядерных исследований в городе Дубне является международным научным ядерно-физическим центром социалистических стран. Он создан в 1956 году на основании соглашения, подписанного в Москве полномочными представителями правительств стран-учредительниц. За годы своего существования институт значительно вырос.

Сейчас в шести его лабораториях работают ученые Болгарии, Венгрии, ГДР, ДРВ, КНДР, Монголии, Польши, Румынии, СССР и Чехословакии. Они ведут научные исследования по многим направлениям современной физики элементарных частиц и ядерной физики.

Так, например, в лаборатории ядерных реакций ведется изучение ядерных превращений под действием ускоренных тяжелых ионов. Здесь были синтезированы 102 и 104-й элементы, изучены химические и физические свойства 105-го и 106-го элементов.

Обработку многих научных исследований проводит мощный вычислительный центр, оснащенный современными электронно-вычислительными машинами высшего класса.

В Дубну приезжают группы ученых из национальных институтов социалистических стран. Широко ведется обмен научной информацией. Публикации института рассылаются в 70 стран мира более чем по 2.500 адресам.

На снимке: один из крупнейших ускорителей—синхрофазотрон. Его огромный кольцевой магнит диаметром около 60 метров весит 36 тонн. Он ускоряет протоны до энергии 10Гэв.

Фото В. Великжанина. (Фотохроника ТАСС).

Саянскому исполину быть!

Патриотическая инициатива коллективов ленинградских предприятий, институтов и конструкторских бюро, участвующих в сооружении Саяно-Шушенской ГЭС, — развивать соревнование за сокращение сроков и высокое качество работ — нашла горячий отклик у сибиряков. Сорок три трудовых коллектива Красноярского края также заключили между собой договор о творческом содружестве при выполнении различных заказов и проектов для ГЭС.

Гидростанция в Саянах мощностью 6,4 миллиона киловатт вберет в себя весь опыт, накопленный советскими строителями. Крупнейшая в мире, она будет оснащена уникальными агрегатами и оборудованием. Объемы работ в Саянах грандиозны: здесь предстоит уложить почти десять миллионов кубометров бетона, смонтировать 250 тысяч тонн арматуры и металлоконструкций, 30 тысяч тонн оборудования. Причем основные работы сосредоточены в узком скалистом ущелье Карлового створа Енисея. Все это сделало задачи, стоящие перед проектировщиками, энергомашиностроителями, гидростроителями, особенно сложными. Ключ к их решению один: комплексный подход к достижению цели. Вот почему так важно заключение договоров о соревновании между теми, кто причастен к созданию Саяно-Шушенского гидроузла.

Красноярцы, как и ленинградцы, наметили ряд конкретных мер, выполнение которых обеспечит успешное перекрытие Енисея нынешней осенью, а также пуск первых двух агрегатов ГЭС по так называемому временному варианту при пониженном напоре воды. Этот проект ускоренного ввода первых турбин со съемными рабочими колесами разработан ленинградскими специалистами. Чтобы осуществить намеченное в сроки, красноярские строители обязались уже в будущем году построить комплекс предприятий по приготовлению бетона, освоить современные бетоноукладочные механизмы, повысить производительность труда на бетонных работах не менее чем на 60 процентов.

Договор о творческом научно-техническом содружестве предусматривает согласованное и первоочередное выполнение заказов стройки Красноярским и Ачинским цементными заводами, назаровскими заводами железобетонных и металлических конструкций, машиностроительными предприятиями края, организациями материально - технического снабжения.

Ученые Красноярского филиала Всесоюзного научно-исследовательского института гидротехники имени Б. Е. Веденеева обязались в течение всего строительства вести научные исследования по обеспечению надежности и долговечности гидроузла. Специалисты института «Красноярскгражданпроект» досрочно выдадут необходимую документацию для сооружения жилищно-гражданских объектов, а к 1977 году закончат разработку проекта архитектурно-художественного оформления поселков гидростроителей: Майны, Означенного, Черемушек.

Для контроля и организации выполнения этих и других пунктов обязательств «договора 43-х» создан координационный совет, в который вошли руководители и секретари парткомов предприятий — участников соревнования.

...В десятках километров от Карлового створа Енисея, где поднимется плотина ГЭС, раскинулся старинный сибирский поселок Шушенское. Здесь в конце прошлого века отбывал царскую ссылку В. И. Ленин. По воспоминаниям его соратников, Владимир Ильич мечтал тогда о прекрасном будущем Сибири — сурового, но богатого края. Одним из символов сбывшейся ленинской мечты станет самая мощная в мире ГЭС—Саяно-Шушенская.

(Корр. ТАСС).

Красноярск.

Клуб — за несколько часов

За одну смену можно смонтировать конструкции клуба с залом на 220 мест, предназначенного для строителей Байкало-Амурской магистрали. Вагоны со стальными деталями будущего здания, изготовленными Донецким заводом металлоконструкций, досрочно отправлены на станцию Ургал восточного участка БАМа.

Это уже второй такой клуб, отправленный с завода в Ургал, где трудятся посланцы Украины.

(Корр. ТАСС).

Москва будет полицентрическим городом

Директор Института генерального плана г. Москвы заслуженный архитектор РСФСР Сергей Дмитриевич Мишарин рассказывает по просьбе корреспондента АПН Валерия Санкова об основных направлениях развития столицы.

— Во всяком городе есть свой центр. Как магнит, притягивает он к себе людей из всех, даже очень отдаленных районов города. В центре обычно крупнейшие магазины и театры, музеи и рестораны, библиотеки.

В современном многомиллионном городе в понятие «центр» входит целая система улиц и площадей, прилегающих к основному, историческому ядру.

В Москве под сложившимся ядром подразумевают в первую очередь Кремль, а под «центром» — и улицу Горького, и проспект Калинина, и улицу Кирова — практически любое место в рамках Садового кольца.

Москва растет. Для семи с половиной миллионов жителей и свыше миллиона ежедневных иногородних гостей недостаточно одного центра, как бы он ни расширялся. Возникает много новых задач, в том числе транспортных. По новому генеральному плану Москва в ближайшие десятилетия будет развиваться как полицентрический город, то есть со многими центрами.

— Сколько их будет, Сергей Дмитриевич, и в каких районах они возникнут?

— Кроме уже сложившегося центра будет семь новых зональных центров — в Останкине, Измайлове, Кузьминках, Коломенском, Черемушках, Кунцеве, Химках. Эти районы выбраны не случайно, а с учетом истории развития Москвы, ее географии, течения Москвы-реки, главных транспортных магистралей.

Каждая из названных планировочных зон по численности населения будет подобна городу с населением до миллиона человек. В каждой зоне предусмотрен свой общественный центр, в котором будут свои главные улицы, площади, парки, расположатся театры, цирк, торговые комплексы, фабрики, заводы, стадионы, институты, больницы. В общую композицию района войдут исторические и архитектурные памятники.

— Расскажите, пожалуйста, несколько подробнее об одной из новых зон, например, северной — Останкинской.

— Останкинская зона известна наличием в ней телецентра с 540-метровой железобетонной башней, историческим Останкинским дворцом и парком. Эти достопримечательности составят «ядро» зоны. Здесь параллельно проспекту Мира будет со временем проложена еще одна магистраль — Северный луч. Вдоль этой магистрали появятся новые комплексы гостиниц, институтов, крытый стадион, концертный зал. Это будет один из центров для москвичей, проживающих в северо-восточной части столицы — в Бабушкине, Медведкове, Дегунине.

— На каком этапе находится реализация генерального плана?

— План был утвержден в 1971 году. Осуществление его охватывает период до 1985—90 годов с учетом прогнозов на более отдаленные перспективы. Предстоит очень много построить в каждой из намеченных зон. Сейчас наш институт изучает задания конкретно по каждой зоне.

— Есть ли аналогия идее полицентрического города в мировой градостроительной практике?

— В Англии, Франции существуют и проектируются города с двумя-тремя центрами, они обычно расположены на одной оси — общей магистрали. Идея же «созвездия» центров впервые высказана и реализуется в Москве. Советские архитекторы авторы и другой очень важной идеи, заложенной в плане, — кроме формирования общегородской лесопарковой защитной полосы вокруг и создание лесопарков в каждой из восьми планировочных зон.

Человеку необходимы не только удобства, но и чистый воздух.

В. САНКОВ,
корреспондент АПН.

15 июня — День выборов в Советы — 1975

ДОЛЯ ЕЕ ТРУДА

Кандидаты народа

С РАБОТЫ Саша возвращалась усталая. Зашла за дочкой в садик. На душе было неспокойно, и на домашние вопросы маленького человечка, идущего рядом, отвечала невпопад.

Все не могла понять, почему так получается: коллектив на швейном комбинате большой, молодой, треть — комсомольцы, а как задумаешь какое дело, на такую пассивность и равнодушие порой натолкнешься, что руки опускаются...

Предложила однажды комсомольскому собранию:

— Давайте шефство над профтех училищем возьмем, тем, которые нам кадры готовит.

Вроде бы все согласились: хорошее дело задумано, ребята в коллектив «своими» будут приходить, а не новичками. Но хорошая задумка так и осталась в протоколе. Сашу это возмущает.

Не все девушки на комбинате, конечно, такие пассивные. И это утешает. Но как заинтересовать всех комсомольцев? Саша — член комитета комсомола швейкомбината, и это ее волнует.

...А дома не дает покоя дочь:

— Мама, нарисуй мне...

Когда Саша рисует, она забывает обо всем на свете: рисование ее конек. Дочь с любопытством смотрит, как из-под маминого карандаша возникают диковинные звери и растения. Как художник-любитель Саша Ткачева на комбинате незаменима. При ее активном участии выпускается стенная газета «Швейник», красочно оформляются вечера отдыха.

А по профессии Ткачева — лекальщица четвертого, высшего разряда. Долог путь ткани до готового изделия. И без лекала, образца для получения выкройки, не обойтись. Лекальщику нужно иметь зоркий глаз и твердую руку. Ошибись чуть-чуть, и детали изделий будут забракованы, пойдет насмарку труд многих швей.

За год лекальщица осваивает 38 моделей — немного, на первый взгляд. Но если учесть, что каждый образец, полученный из Дома моделей, нужно размножить от двух до семи раз, да на четыре роста каждый, цифра получается немалая.

— Я очень люблю свою работу, — рассказывает Саша, — уже в лекалах я вижу готовое изделие, а чертить и высчитывать вообще для меня большое удовольствие.

На весь комбинат лекальщица одна. По ее расчетам ведется раскрой, в каждом отлично сшитом изделии есть доля и ее труда.

Главный показатель работы Александры Ткачевой — качество. Со своими обязательствами по качеству она отлично справляется. Дает и количество.

Еще не закончилось первое полугодие, а ею уже освоены почти все плановые модели.

На швейкомбинат Ткачева пришла прямо со школьной скамьи. Вечерами возвращаясь с занятий, она невольно останавливалась у ярко освещенных окон комбината. Женщины, склонившиеся над кусками разноцветной ткани, казались ей чуть ли не волшебницами. Вскоре и она пришла в швейный цех. Вначале даже не знала, как останавливать электрическую швейную машину. Но скоро освоила специальность, даже работала контролером. Отзываются о ней с уважением:

— Энергичная очень, и положиться на нее можно, как на самое себя. Если за что взялась, сделает обязательно на «отлично».

Коллектив швейного комбината оказал Александре Ткачевой доверие, выдвинув ее кандидатом в депутаты Верховного Совета Тувинской АССР.

Т. ОКАЕМОВА.

За бережливость и экономию

ГОРЮЧЕЕ — НА ВЕТЕР

Рейд «Тувинской правды»

ПАРТИЯ И ПРАВИТЕЛЬСТВО уделяют большое внимание экономному расходованию нефтепродуктов. В материалах XXIV съезда КПСС и решениях декабрьского (1974 г.) Пленума ЦК особо подчеркивается важность и значение умелого хозяйствования в вопросах расходования горюче-смазочных материалов и другого энергетического сырья.

Разговоров об экономном расходовании горюче-смазочных материалов среди механизаторов и специалистов Улуг-Хема много. И за последнее время в отдельных совхозах немало сделано для бережного расходования автомобильного и тракторного топлива.

Можно отметить хорошо оборудованное нефтяное хозяйство совхоза «Дружба», где берегут каждый литр горючего. Хорошее впечатление производит нефтехозяйство в совхозе «25 лет РККА». Много заботы проявляет в совхозе заведующий нефтебазой Г. А. Верещагин. Во дворе чистота, перекачивается топливо насосами аккуратно. Надо сказать, что порядок на базе обязывает и водителей быть дисциплинированными при заправке машин.

К сожалению, так обстоит дело далеко не везде. На окраине Шагонара расположено нефтехозяйство совхоза «Улуг-Хая». И как же здесь небрежно относятся к бесценному топливу! Почти каждый стык трубопроводов имеет течь. Один из участников рейда только на одном соединении насчитал за неполную минуту более 60 капель. Это вытекает почти струей бензин. Повсюду у цистерн пятна пролитого бензина, «солярки», автола. Вот сливает дизельное топливо водитель бензовоза 78-37 ТВБ У. С. Монгуш — горючее льется на цистерну. Потери 8—10 литров за один слив. И удивительно — шофер совершенно спокоен.

Проверяем бензосчетчик. В мерный бак заливаем 20 литров бензина. На счетчике 17. Значит, при каждой заправке нефтебаза перерасходует пять и более литров горючего. А ведь здесь заправляется до 50 автомобилей в сутки.

— Как же вы сводите концы с концами? — спрашиваем заведующего базой А. В. Попову. — При таких потерях, при неисправном счетчике...

— Всякое бывает. Прошу у шоферов талоны, записываю больше, чем заправила.

— И никто не упрекает вас за такое...

— Нет...

О каком учете, о какой экономии можно при этом говорить?

В Хайыракане и Ийи-Тале тоже стоят цистерны. Никого около них нет. Приезжай и заправляйся. Недавно в Ийи-Тале выпустили из цистерны около трех кубометров горючего. Случай вопиющий. А в Хайыракане только что разлили не меньше — еще стоят лужи. Неужели главный инженер Д. Л. Бобровский смирился с такой расточительностью?

Еще хуже в совхозе «Свобода труда». Здесь не пройти по двору—грязь от разлитого топлива и масла. Из кранов — всюду течь. Слив и заправка идут безо всякого учета.

— Мы знаем, что там непорядок. Но ждем новую базу, — говорит главный агроном В. Ф. Лобаченко.

— А до новой, которая неизвестно когда появится, так и будете мириться с потерями?

— Приходится...

Горючее теряется не только на совхозных нефтебазах. Осматриваем автозаправщик водителя из с. Чодураа С. Х. Ховалыга. Левый автольный бачок течет. Минут за 10—15 у колеса собралась лужа масла. Вытекло 250—300 граммов.

— И цистерна течет, — говорит Ховалыг. — Я говорил главному инженеру: мер не принимает...

Такие случаи — не редкость.

Нельзя пройти и мимо других фактов в совхозах «Улуг-Хая» и «Свобода труда». Большинство цистерн полуоткрыты. Это не только потери от испарения. Ведь в горючее попадает вода, пыль. А это неминуемо ведет к преждевременному износу двигателей. Снова сотни и тысячи рублей убытков.

Нам жаловались, что нынче уменьшились фонды на горючее. Это не так.

Директор Шагонарской нефтебазы А. А. Сапаров показывает цифры.

— Почти все хозяйства израсходовали горючего за четыре с небольшим месяца намного больше, чем за такой же период в прошлом году. Смотрите: совхоз «Свобода труда» израсходовал бензина почти вдвое, а дизтоплива на 38 тонн больше.

— Но вы вот бывали в хозяйствах, знаете, как безобразно в некоторых из них расходуют топливо. Как же быть дальше?

— Сердце обливается кровью, когда смотришь на нефтехозяйство в совхозах «Улуг-Хая» или «Свобода труда». Мы требуем бережного отношения к топливу. Но пока безрезультатно, — говорит А. А. Сапаров. — Мы могли бы просто прекратить отпуск горюче-смазочных материалов отдельным хозяйствам, ибо такое отношение к народному добру граничит с преступлением. Но ведь нельзя срывать важнейшие кампании.

Есть постановление Совета Министров Тувинской АССР, обязывающее предприятия «Сельхозтехники» проводить монтаж оборудования нефтехозяйств совхозов и колхозов, их ремонт. Говорим об этом с инженером управления ремонта республиканского объединения «Сельхозтехника» И. И. Олдыревым. Сообщаем, что старшим инженером Тувинской лаборатории госнадзора за стандартами и измерительной техники А. А. Манасовым в «Улуг-Хая» запрещен отпуск бензина: счетчик опечатан.

— При таком расходовании никаких фондов не хватит, — соглашается Иван Иванович.

— А что же сделали отделения и объединения «Сельхозтехники»?

— Пока ничего. В районных отделениях вряд ли целесообразно иметь такие бригады. Делать это надо централизованно. Но пока эти работы не ведутся.

Вот так. Надо, но не делается. Разве постановление Совмина республики не обязательно для объединения? И когда будут приняты конкретные меры во исполнение этого постановления?

Пока же золотые струи топлива текут и текут. И не случайно в Улуг-Хемском районе перерасходуется горючее и на условный гектар пахоты, и на тонно-километр... Так, в «Улуг-Хая» на каждый тонно-километр тратится на 200 граммов топлива больше нормы.

Потери горюче-смазочных материалов тяжелым бременем ложатся на себестоимость совхозной продукции. Дальше так продолжаться не может.

С. КУЖУГЕТ, член группы народного контроля совхоза «Улуг-Хая»; А. МАНАСОВ, старший инженер Тувинской лаборатории госнадзора за стандартами и измерительной техникой; А. ГУСЕВ, шофер; П. ГРИЦЕНКО, наш спец. корр.

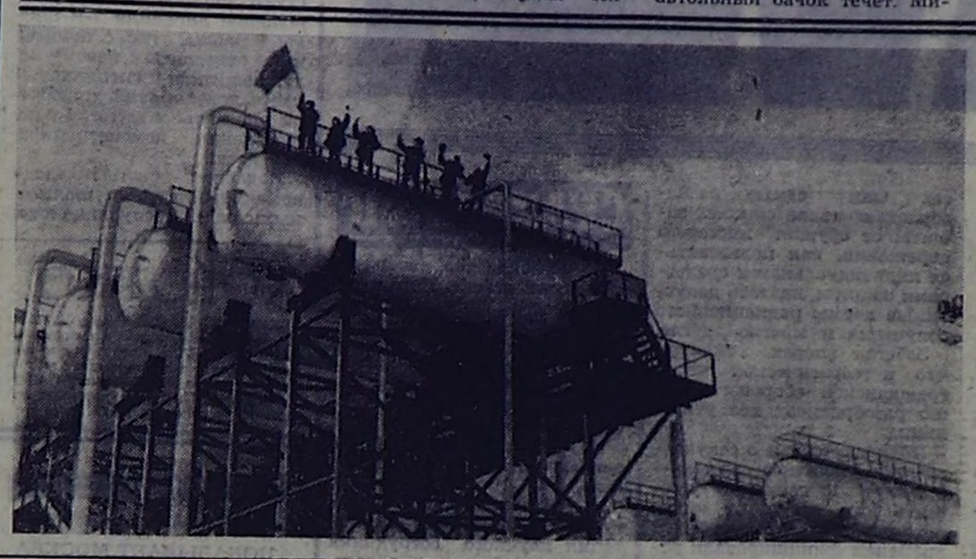

Тюменская область. Высокими темпами развивается нефтяная промышленность Западной Сибири. В завершающем году пятилетки северные промыслы дадут стране почти 147 миллионов тонн топлива — на 22 миллиона тонн больше, чем предусматривалось Директивами XXIV съезда КПСС по пятилетнему плану развития народного хозяйства СССР на 1971—1975 годы. Активно участвуя во Всесоюзном социалистическом соревновании, многотысячный коллектив ордена Ленина Главтюменнефтегаза перевыполнил план первого квартала и отправил на нефтеперерабатывающие заводы страны свыше 34 миллионов тонн «черного золота».

Этот снимок сделан на главном нефтепромысле страны — Самотлоре. Каждый день месторождение-гигант дает 224 тысячи тонн топлива — больше, чем такие крупные нефтяные районы, как Башкирия и Куйбышевская область вместе взятые.

На снимке: красный флаг над Самотлором. С начала года промысловики нефтегазодобывающего управления «Нижневартовскнефть» имени Ленина добыли на этом месторождении свыше 19 миллионов тонн нефти, перевыполнив план трех месяцев.

Фото **И. Сапожкова.** (Фотохроника ТАСС).

ПОЛЕ ОХРАНЯЮТ ФАЗАНЫ

В Менском районе Черниговской области большие площади отведены под картофель. Прошлой осенью здесь собрали довольно большой урожай — по 217 центнеров с гектара.

Немалая заслуга в этом принадлежит... фазанам.

Какая же связь между картофелем и фазанами? Дело в том, что фазаны — единственная порода птиц, которые уничтожают колорадского жука — злейшего вредителя картофеля.

А началось все с подарка. Иосиф Иванович, директор лесного хозяйства из города Горжице Восточно-Чешского края ЧССР, и главный инженер этого же лесхоза Ярослав Герман привезли в Мену 170 фазанов. С тех пор минуло три года. Фазаны прижились в Черниговской области, дали потомство. Сейчас в одном из колхозов района и в трех совхозах построили фазанарии, вольеры на открытых площадках. Тут гнездятся тысячи птиц. Фазаны находятся под бдительным надзором жителей. Когда несколько фазаньих семейств оказались на воле и образовали в лесу свою колонию, жители тотчас же сообщили о гнездовьях новоселов и взяли их под свое наблюдение. «Беглецы» не пожелали уединяться от людей и частенько, особенно зимой, навещают вольеры, чтобы подкрепиться.

Красивые птицы прилетают на картофельные поля при первом появлении колорадского «гостя» и не покидают их, пока там не останется ни одного вредителя.

Практически картофелеводы Менского района имеют все основания отказаться от ядохимикатов.

— А ведь это большое дело, — говорит первый секретарь Менского райкома партии Герой Социалистического Труда Павел Сыч. — Отказываясь от применения пестицидов, мы тем самым улучшаем качество продуктов, удешевляем их себестоимость.

Менские птицеводы планируют вскоре начать строительство нового фазанария. В этом году они решили выпустить на волю около тысячи фазанов.

К. ДАНИЛЕНКО, корреспондент АПН.

Проспект села Анненкова

ПЕНЗА. В колхозе «Гигант» началось строительство первого в области сельского микрорайона. Он раскинется в селе Анненково, где находится центральная колхозная усадьба. По типовым проектам здесь построены школа, детский сад, столовая, административные и жилые здания. В соответствии с генеральным планом застройки вдоль проходящей через село автострады Москва—Куйбышев будет проложен проспект с многоэтажными домами. Здесь намечается построить Дворец культуры, торговый центр с гостиницей, больницу, комбинат бытового обслуживания, стадион. Неподалеку раскинется парк культуры и отдыха.

Для переустройства села колхоз «Гигант» имеет хорошую экономическую основу: в нынешнем году доходы хозяйства превысили миллион рублей.

(ТАСС).

ЗА РУБЕЖОМ

Делегация Верховного Совета СССР в Англии

ЛОНДОН, 19 мая. (ТАСС). Делегация Верховного Совета СССР во главе с Председателем Совета Национальностей Верховного Совета СССР В. П. Рубеном, находящаяся в Англии с официальным визитом по приглашению парламента Великобритании, совершает сейчас поездку по стране.

Перед отъездом из Лондона члены делегации возложили венок к могиле Карла Маркса на Хайгейтском кладбище. На ленте венка надпись: «Карлу Марксу — основоположнику научного коммунизма — от делегации Верховного Совета СССР».

Вчера советские парламентарии побывали в университетском городе Оксфорде. После ознакомления с городом депутатов Верховного Совета СССР принимали в новом колледже, где в их честь ректор колледжа бывший посол Великобритании в СССР Уильям Хэйтер дал завтрак. Затем делегация прибыла на родину великого английского драматурга Шекспира — город Стратфорд-он-Эйвон.

Делегация Верховного Совета СССР прибыла затем в город Бирмингем, один из крупных промышленных центров страны. Лорд-мэр города Дж. Имс дал обед в честь советских парламентариев. В приветственной речи он отметил, что приезд делегации Верховного Совета СССР в Англию способствует развитию конструктивных и дружественных связей, укрепляет дружбу и взаимопонимание между народами Великобритании и Советского Союза. Напомнив, что Бирмингем породнился с городом Запорожье, лорд-мэр выразил удовлетворение по поводу того, что связи между городами-побратимами расширяются и что представители Бирмингема и Запорожья обмениваются визитами.

Выступая от имени делегации, депутат Верховного Совета СССР И. И. Удальцов отметил, что установившаяся в отношениях между нашими двумя странами атмосфера способствует дальнейшему углублению советско-английских отношений. Он сказал, что цель визита делегации — содействовать развитию дружественных и плодотворных связей.

Сегодня в первой половине дня советские парламентарии посетили в районе Бирмингема одно из промышленных предприятий фирмы «Лукас индастриз».

Окончание XVII съезда КПФ

ХЕЛЬСИНКИ, 19 мая. Корр. ТАСС **Ю. Дашков** передает: Здесь закончил свою работу XVII съезд Коммунистической партии Финляндии. На заключительном заседании съезда избран новый состав Центрального Комитета КПФ.

Важнейшим итогом работы съезда можно считать единогласно принятую резолюцию «Об основах укрепления единства партии». В этом документе, развивающем принципиальные установки, одобренные чрезвычайным и XVI съездами КПФ, разработаны положения, определяющие пути идейного, политического и организационного сплочения рядов финских коммунистов на марксистско-ленинской основе. В нем намечены конкретные меры, которые руководство партии и все партийные организации должны будут осуществить для решения этой задачи. Принятая резолюция носит отчетливо выраженный программный характер. На основе содержащихся в ней положений должна будет развиваться вся деятельность финских коммунистов, направленная на расширение влияния партии в массах, на создание широкого антимонополистического фронта демократических, прогрессивных сил Финляндии.

Практические предложения КПФ по созданию такого фронта изложены в другом документе, также единогласно принятом съездом, — «Программе сотрудничества демократических сил». Съезд принял внешнеполитическую резолюцию «За мир, безопасность народов и социальный прогресс», резолюцию по вопросам внутренней политики, заявление о правах и равноправии женщин и обращение к молодежи.

По предложению делегатов из Лапландии съезд одобрил резолюцию о необходимости расширения финляндско-советского сотрудничества в интересах обеспечения занятости и улучшения положения населения Северной Финляндии.

Съезд закончился пением «Интернационала».

Сегодня же на первом пленуме ЦК КПФ избраны: председателем КПФ — Аарне Сааринен, вице-председателями КПФ — Тайсто Синисало и Олави Хяннинен, Генеральным секретарем КПФ — Арво Аалто.

Торжественное собрание в Чикаго

НЬЮ-ЙОРК, 19 мая. (ТАСС). В Чикаго состоялось торжественное собрание представителей прогрессивной общественности, посвященное 30-й годовщине разгрома гитлеровского фашизма.

Открывая собрание, председатель организации объединенного профсоюза рабочих автомобильной, аэрокосмической промышленности и сельскохозяйственного машиностроения на тракторном заводе «Интернэшнл харвестер» Норман Рот заявил, что американский народ, народы всего мира никогда не забудут подвиг Советского Союза, вынесшего на себе основную тяжесть войны. «Американские рабочие в годы войны считали для себя священным долгом всеми силами помочь советскому народу. Я счастлив, что сейчас, 30 лет спустя после войны, наш завод участвует в выполнении заказов для Советского Союза», — сказал Н. Рот.

Председатель Чикагского отделения национального совета американо-советской дружбы Лестер Уикстрем заявил, что Обращение ЦК КПСС, Президиума Верховного Совета СССР и Советского правительства к народам, парламентам и правительствам является новым важным вкладом СССР в борьбу за прочный мир на земле.

Со всех континентов

Лиссабон

Отвечая на призыв Революционного совета, Временного правительства, Единого профцентра интерсиндикал, Португальской компартии и других демократических сил страны, португальские трудящиеся начинают в эти дни широкое движение за стабилизацию экономики, увеличение объема промышленного производства, повышение производительности и улучшение условий труда. Эта «битва за рост производства», как назвал ее премьер-министр Васку Гонсалвиш в своем первомайском выступлении, разворачивается по всей Португалии.

Дамаск

Здесь состоялись переговоры между президентом АРЕ Анваром Садатом и президентом САР Хафезом Асадом. Участники переговоров обсуждали положение на Ближнем Востоке и вопросы, связанные с созывом женевской мирной конференции, включая участие в работе конференции представителей Организации освобождения Палестины.

На переговорах был рассмотрен также ряд проблем, которые будут обсуждаться в ходе предстоящей встречи А. Садата с Дж. Фордом в начале июня.

Ла-Пас

Более 11 тыс. несчастных случаев и производственных травм было зарегистрировано на предприятиях горнорудной промышленности Боливии за период с 1971 по 1973 год.

Панама

В честь Международного года женщины в Панаме выпущена специальная почтовая марка, выполненная по рисунку панамского художника Априано Эррерабарриа.

Каир

Значительное внимание уделяется здесь развитию национальной горнодобывающей промышленности.

Ряд важных проектов в области горного дела намечено осуществить в Египте в этом году. Так, начнется эксплуатация месторождения фосфоритов в районе аль-Хамравейн, на красноморском побережье. Месторождение будет давать 600 тыс. тонн фосфоритов в год, основная часть которых пойдет на экспорт. Доходы от продажи фосфоритов нового месторождения, как сообщает печать, превысят 10 млн. фунтов в год.

Буэнос-Айрес

Безнаказанная террористическая деятельность ультраправой организации «Антикоммунистический альянс Аргентины» вызывает все усиливающиеся протесты прогрессивной общественности Аргентины. Более тысячи актеров, художников, писателей и других представителей культуры опубликовали в газете «Кларин» заявление, в котором обратились к профсоюзам, политическим партиям и общественным организациям с призывом содействовать расследованию в парламенте действий реакции.

Вена

На 3,6 проц. сократилось в первом квартале этого года по сравнению с соответствующим периодом прошлого года производство стали в Австрии. Эксперты считают, что сокращение производства в сталелитейной промышленности страны достигнет за весь этот год 10 проц.

Токио

На 18,800 млрд. иен — сумма большая, чем вся расходная часть японского бюджета—в 1973 году в Японии было совершено сделок на куплю-продажу земли. Частное землевладение порождает в стране волну спекуляций землей. Цены на землю в городах выросли в 1973 г. в 8,300 раз по сравнению с 1936 г.

(ТАСС).

Против нарушений Израилем прав человека

ХЕЛЬСИНКИ, 19 мая. (ТАСС). Сегодня здесь во Дворце конгрессов «Финляндия» начала свою работу вторая сессия международной комиссии по расследованию фактов нарушения Израилем прав человека, созданной Всемирным Советом Мира. В ее работе принимают участие члены комиссии—генеральный секретарь Всемирного Совета Мира Р. Чандра, депутат финляндского парламента Л. Кохтала, депутат итальянского парламента А. Дзанини, депутат парламента Индии Р. Бхатия, вице-президент ассоциации советских юристов, председатель Верховного суда РСФСР А. К. Орлов и другие видные общественные деятели и юристы из разных стран мира. В зале заседаний — свидетели преступлений израильской военщины на оккупированных арабских землях, представители общественности Финляндии, журналисты.

Выступивший на утреннем заседании сессии заместитель председателя израильской лиги прав человека и гражданских прав писатель и поэт Ави-Шаул с горечью рассказал, как власти его страны, объявив «чрезвычайное положение» на оккупированных арабских территориях, творят беззаконие над местным населением. Он подчеркнул, что действующие сейчас «чрезвычайные законы» — это такие законы, по которым отбирается имущество, производятся массовые аресты.

Арабское население лишено всяких юридических прав, заявил он.

Естественно, эти преступления совершает не израильский народ, а правящие круги Израиля, сказал в заключение Ави-Шаул.

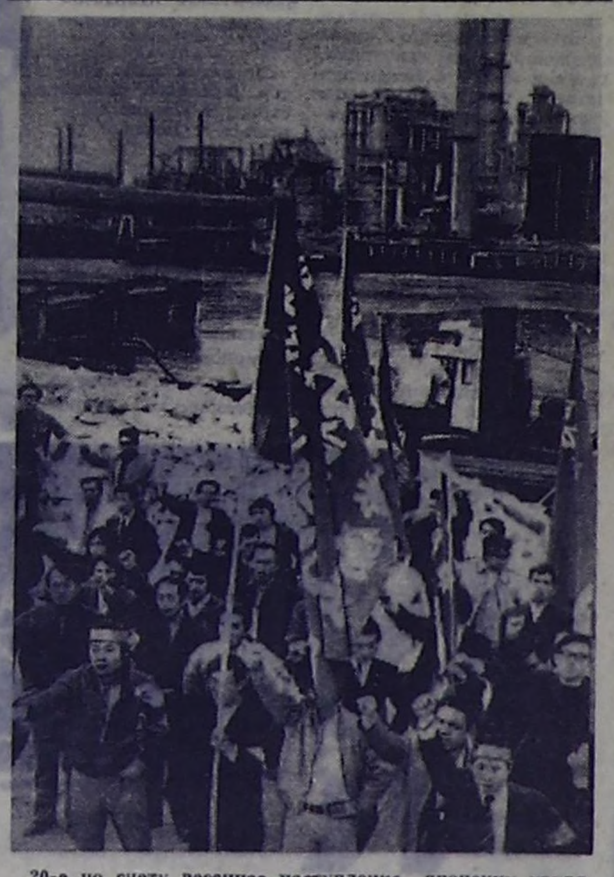

20-е по счету весеннее наступление японских трудящихся в защиту своих жизненных интересов проходит под лозунгами прекращения массовых увольнений, введения гарантированного уровня заработной платы, улучшения медицинского обслуживания, социального обеспечения.

Трудящиеся борются за победу демократических сил, за ликвидацию военного союза Японии с США.

На снимке: демонстрация рабочих в промышленном районе Токио.

Фото **ЯПС—АПН.**

Новости: ДЕНЬ ЗА ДНЕМ

Леса—под контроль ученых

На территории Каа-Хемского района продолжает работать пятая экспедиция института «Леспроект». Она выявила здесь очаги сибирского шелкопряда.

На основании данных экспедиции создана Абаканская станция по борьбе с вредителями и болезнями растений леса. Лесопатологи станции будут обслуживать предприятия Хакасско-Минусинского и Тувинского управлений лесного хозяйства. Ранее лесные массивы нашей республики находились в ведении Алтайской станции. Теперь научно-профилактический центр намного приблизился, что не может не сказаться на общих результатах работы по защите «зеленого друга» от вредителей и болезней.

Г. ЛАРИН.

На ферму с лекциями

Из очередной поездки по молочнотоварным фермам района возвратились сотрудники отдела по работе среди женщин Улуг-Хемского райкома КПСС. На этот раз они побывали у доярок Арыг-Бажынской МТФ. Они рассказали дояркам о том, как работают труженики района в завершающем году девятой пятилетки, медработники прочитали несколько лекций по предупреждению различных болезней.

Здесь же в красном уголке была организована выставка национальных блюд, которые приготовили работницы фермы.

В заключение встречи состоялся конкурс по скоростному доению коров. Первое место заняла передовая доярка фермы Н. Балыкова. Второе место заняла В. Мандышпаа. Они награждены ценными подарками.

Т. НУРСАТ.

Книга народовольца

«На медвежьем празднике айнов о-ва Сахалина». Так называется редкая книга, поступившая в Сахалинскую областную библиотеку. Ее автор Б. О. Пилсудский, народоволец, участник Ульяновского кружка.

В 1887 году Б. О. Пилсудский был осужден и отправлен на каторгу. Затем стал ссыльным поселенцем. Лишь в 1898 году ему было разрешено покинуть остров. Пилсудский считается одним из первых исследователей Сахалина, изучавшим историю и быт айнов, нивхов. В начале нынешнего века он вновь посетил Сахалин, посвятил ему ряд статей.

Редкую книгу подарил библиотеке житель села Троицкое Михаил Васильевич Чернышев.

(ТАСС).

Учатся кооператоры

В течение девяти дней в Кызыле проходила экономическая учеба председателей правлений потребительских обществ и руководителей кооперативных предприятий системы Туврееспотребсоюза. Кооператоры прослушали такие лекции, как «Экономическая политика партии на современном этапе», «XXIV съезд о задачах повышения благосостояния советского народа», «НОТ и хозрасчет в кооперации», «Моральное и материальное поощрение», «Современные методы торговли» и другие.

Один день учебы был посвящен знакомству с организацией работы передовых предприятий кооперации. Слушатели выезжали в Тандинский район, где передовые тандинские кооператоры поделились опытом работы.

Н. ХОМУТОВ, начальник отдела кадров правления Тувреспотребсоюза.

ТАКИМ БУДЕТ СИБИРСКОЕ СЕЛО

Стройные сосны мелькают по сторонам дороги. Но вот деревья расступаются, и мы въезжаем на улицу с пятиэтажными домами, асфальтированными тротуарами, просторным магазином. Это улица села, выросшего недавно неподалеку от Новосибирска. Живут здесь животноводы, работающие на Кудряшевском комплексе промышленного производства свинины.

— Такие поселки городского типа — будущее сибирской деревни, — рассказывает директор Западно-Сибирского института по проектированию сельскохозяйственного строительства Анатолий Шекалович. — Сегодня наше сельское хозяйство взяло курс на концентрацию производства. Мелкие фермы заменяются крупными промышленными комплексами. Лишь для Новосибирской области наш институт в девятой пятилетке спроектировал 73 таких комплекса, которые совершенно меняют облик деревни. В небольших селах невыгодно строить современные культурно-бытовые учреждения. Поэтому жители небольших сел переселяются на центральные усадьбы колхозов и совхозов, где строятся многоэтажные жилые дома, Дворцы культуры, больницы, школы, библиотеки.

Наш проектный институт не только занимается реконструкцией старых сел, но и проектирует новые. Большие работы ведутся на севере Западной Сибири, в районах месторождений нефти и газа. Здесь растут промышленные города, строятся крупные животноводческие комплексы и птицефабрики с поселками городского типа. Новые поселки вырастут также в глухих таежных местах вдоль строящейся Байкало-Амурской магистрали. Мы тоже принимаем участие в их проектировании.

В Сибири с ее суровым климатом новые села несколько отличаются от западных и южных. Поселки здесь, как правило, крупнее, с большой концентрацией населения. Новые села будут иметь центральное отопление, водопровод, канализацию. Одновременно большое внимание уделяется строительству капитальных дорог.

П. ДЕДОВ, корреспондент АПН.

Тольятти. Всех этих увлеченных людей объединяет интерес к созданию автомобилей. Нет, профессии их не связаны с конструированием. Один работает слесарем, другой — станочник, третий — специалист по автоматике... А после рабочего дня они приходят в свой клуб технического творчества, где создают оригинальные конструкции автомобилей. В дело идут все списанные запчасти от старых машин, мотоколясок и мотоциклов, отходы производства.

На снимке: члены «Автоконструктора» (слева направо) К. Мигалин, Н. Лебедев, В. Мигалин, В. Лифарев, В. Горбунов, А. Госниц, В. Макаров, В. Краснобаев у сконструированных и построенных ими автомобилей.

Фото Ю. Белозерова. (Фотохроника ТАСС).

СЧЕТ ИДЕТ НА СЕКУНДЫ

ФОТОРЕПОРТАЖ

Перед стартом к Валерию Кудиенко, представителю команды педучилища, подошел его товарищ и что-то сказал ему. Тот внимательно выслушал его и согласно кивнул головой, а затем стал ожидать сигнала.

На стадионе «Хуреш» проходила городская комсомольско-молодежная эстафета по гражданской обороне. Команды оспаривали кубок имени командира Тувинского кавалерийского эскадрона капитана А. Б. Кечил-оола. Организаторы соревнований — республиканский и городской штабы ГО, Кызылский горком ВЛКСМ. Цель эстафеты, как сказал начальник ГО республики В. И. Тарасов, дальнейшее совершенствование учащимися средних специальных учебных заведений и школ города знаний по гражданской обороне, а также выработка практических навыков.

Судья дает команду. На первом этапе участники должны быстро и правильно собрать противогаз, надеть его и пробежать 50 метров. Движения Кудиенко точны и ловки. Чувствуется хорошая подготовка. Он значительно опережает своего соперника из школы № 11 и первым передает эстафету.

Его товарищи по команде, учащиеся четвертого курса отделения физвоспитания, Татьяна Дажы и Валентина Чигжит не менее хорошо знают свое дело. Они — сандружинницы, и их задание —быстро и квалифицированно оказать помощь «пострадавшему». Они умело надевают на «пострадавшего» противогаз, укладывают его на носилки, быстро оказывают ему первую помощь и затем бегом несут его в «укрытие».

Одна деталь. Важно не только быстро выполнить задание, но сделать его правильно. За каждый неверно выполненный прием начисляются штрафные очки. А контролируют ребят опытные судьи — мастера производственного обучения городских курсов гражданской обороны. Судя по тому, как поощрительно улыбается контролер, ребята из педучилища Феликс Игнатенко и Кан-оол Кара-Сал хорошо выполняют задание третьего этапа. А они производят трассировку простейшего противорадиационного укрытия на 40 человек. Забивают колышки, натягивают шпагат по контуру укрытия. Соперники далеко отстали, и поэтому их товарищи, которые горячо болеют, советуют не торопиться.

У Александра Куулара на четвертом этапе, пожалуй, самое сложное задание. Ему нужно в нормативные сроки правильно надеть защитный костюм. Затем, пробежав 50 метров, произвести дезактивацию одежды и обуви подручными средствами, а также частичную санитарную обработку открытых участков тела. С заданием он справился отлично. Потом я спросил у ребят, почему на этот этап поставили Александра. Ловкий он и хладнокровный, никогда не суетится и не теряется,—так охарактеризовали его товарищи.

На пятом этапе Виктор Черепанов демонстрирует умение обращаться с полевой радиостанцией. Он настраивает ее на заданную волну и устанавливает связь с капитаном команды, затем выключает радиостанцию и передает эстафету последнему участнику — капитану команды. У Николая Смирнова задача — правильно ответить на теоретические вопросы. Они самые разнообразные: какие способы защиты от оружия массового поражения, как пользоваться индивидуальными средствами защиты, назвать допустимые нормы радиационного облучения и многие другие.

Забегая вперед, скажем, что в теоретической части гражданской обороны хорошо разобрались все участники.

Подходят судьи с секундомерами. Отличное время — 9 минут 13 секунд. Улучшить этот результат никто не смог. Также с неплохим временем финишировали ребята из команды училища искусств. У них 9 минут 36 секунд. Они претендовали на второе место. Но тут-то и вступил в силу закон штрафных очков. Оказалось, что скорость выполнения приемов у них не в ладах с техникой. В результате грубые ошибки на пяти этапах из шести. В итоге — 11 штрафных очков и всего лишь четвертое место. Вторыми стали ребята из сельхозтехникума. За ними следует команда политехникума. Пятое место заняли учащиеся школы № 11. А переходящий кубок горкома комсомола вручен дружному коллективу педагогического училища.

В. ПАНФИЛОВ.

На снимках: транспортировка «пострадавшего»; четвертый этап соревнований.

Фото В. Шайфулина.

СПОРТ • СПОРТ • СПОРТ

СМЕНА РАСТЕТ

В РАЗЛИЧНЫХ инстанциях не раз поднимался вопрос о неудовлетворительном развитии шахмат среди школьников республики. Справедливо указывалось, что во многих школах не работали шахматные кружки и секции, почти не выявлялись одаренные ребята. Что же изменилось за последнее время?

Отметим, что дела в развитии и популяризации шахмат среди юных заметно улучшились. С открытием в Кызыле республиканской детско-юношеской спортивной школы, где было организовано шахматное отделение, интерес к этой древней игре со стороны ребят намного усилился. Этому способствует и то, что во многих школах Кызыла открылись шахматные секции, где в общей сложности занимается около 70 ребят средних и старших классов. Руководят секциями тренеры-специалисты. По программе ДЮСШ ребята изучают теорию и историю шахмат, творчество великих мастеров прошлого и современности. В секциях для ребят проводятся сеансы одновременной игры с ведущими шахматистами республики, классификационные турниры, конкурсы решений задач и этюдов. Особо хочется отметить отношение дирекции 7-й школы Кызыла, где с пониманием отнеслись к новому делу, выделили специальный класс для занятий, приобрели шахматы и помогли в изготовлении демонстрационной доски.

Недавно был проведен командный турнир шахматных секций республиканской ДЮСШ, в котором победили ребята 2-й школы Кызыла. Для ребят старшего возраста, имеющих разряды, при ДЮСШ действует шахматный клуб. Его руководитель кандидат в мастера спорта СССР Н. П. Шишигин много сделал для оформления клуба. Приобретено достаточное количество шахматных комплектов, собрана хорошая библиотека.

Школьники младших классов по-прежнему занимаются в Доме пионеров, где работает секция, в которой можно научиться играть и получить первые необходимые знания по теории шахмат. Прозанимавшись два-три года, ребята получают разряд и могут перейти в ДЮСШ.

Открываются ДЮСШ и в районах республики. Руководителям этих школ необходимо подумать об открытии шахматных отделений с привлечением квалифицированных специалистов. Такие секции могут стать центром шахматной работы.

В последние годы увеличилось и число турниров для ребят. Некоторые становятся традиционными. Прежде всего, это популярные среди пионеров Тувы соревнования «Белая ладья». В Кызыле руководство и проведение этих «турниров надежд» осуществляют горком комсомола и Дом пионеров, а республиканские соревнования курируют обком ВЛКСМ и Комитет по физкультуре и спорту при Совете Министров Тувинской АССР. Ежегодно осенью шахматная федерация Кызыла и горком физкультуры проводят личное первенство города среди юношей. К сожалению, в этих соревнованиях почти не участвуют учащиеся средних учебных заведений Кызыла, невысок также квалификационный состав участников этих первенств. Министерство просвещения республики ежегодно организует лично-командное первенство Тувинской АССР среди школьников. Но и в этом турнире принимает участие малое число команд. Кызылский горком ВЛКСМ учредил кубок для командного первенства старшеклассников. Однако это хорошее начинание поддерживают далеко не все школы Кызыла.

Шахматная федерация с целью развития мастерства юниоров допускает в финал мужского первенства республики чемпиона Тувы среди юношей. Так, в турнире 1973 года участвовал ученик школы № 1 В. Селиверстов, а в 1974 году—учащийся политехникума В. Асатов. Сейчас эти молодые шахматисты выполнили норматив первого спортивного разряда.

В марте этого года команда школьников Тувы впервые выезжала на зональные соревнования юных шахматистов в Челябинск. И хотя там наши ребята выступили неудачно, все же опыт общения с сильными соперниками дал многое. Хочется только пожелать Министерству просвещения республики, чтобы оно и впредь посылало школьников на подобные турниры.

В общем, шахматная жизнь школьников Тувы переживает подъем, и хочется надеяться, что он будет продолжаться и дальше.

Н. ОНУФРИЕВ, председатель шахматной федерации Тувинской АССР.

Сегодня в газете ШЫН

✦ «Физическое воспитание школьников». Передовая статья.

✦ «XXV съезду партии — достойную встречу». Подборка материалов.

✦ «Навстречу выборам». Корреспонденция О. Кара-Сала.

✦ «Повысить качество молока». Статья А. Базыроола.

✦ «Использование культурных пастбищ». Консультация научного сотрудника сельскохозяйственной опытной станции Л. Черваневой.

✦ «Шолохова читает весь мир». Статья председателя Комитета по делам издательств, полиграфии и книжной торговли при Совете Министров СССР Б. Стукалина.

✦ Союзная, зарубежная и спортивная информация.

ПОГОДА

По сведениям Кызылской авиаметстанции, по республике и Кызылу ожидается переменная облачность, без существенных осадков, ветер западный, 7—12 метров в секунду. Температура воздуха: в горах 5—10, в остальных районах 11—16, в Кызыле 12—14 градусов тепла.

КОРОТКО

БАСКЕТБОЛ. Баскетболисты киевской команды Киева переехали из США в Аргентину и выиграли два товарищеских матча: у сверстников из провинции Энтре Риос — 63:53 и у команды города Корриенте — 96:76.

Начавшая турне по СССР женская сборная США провела два матча в Москве и оба проиграла сборной СССР—31:105 и 25:82.

ФУТБОЛ. Результаты футбольных матчей чемпионата страны: «Динамо» (Москва) — «Арарат» — 1:0, «Шахтер» (Донецк) — «Локомотив» (Москва) — 2:0, «Днепр» — «Черноморец» — 4:1, «Заря» — «Зенит» — 3:0.

РЕГБИ. Международная федерация регби (ФИРА) на конгрессе, проходившем в Копенгагене, приняла решение о приеме советской федерации по этому виду спорта в свои ряды. В будущем году советские регбисты стартуют в чемпионате Европы, — розыгрыше Кубка ФИРА во второй зоне (группа «В»).

ТВ

21 мая

ПОКАЗЫВАЕТ МОСКВА

9.00 — Программа передач. 9.05 — «Надежда Ивановна». Телевизионный документальный фильм. 9.25 — «Мамина школа». 9.45 — «Школа Шолохова». Передача по литературе. 10.15 — Концерт Государственного симфонического оркестра Союза ССР. Дирижер А. Лазарев. 11.00 — Цветное телевидение. «Мастера искусств — детям».

ПОКАЗЫВАЕТ КЫЗЫЛ

11.40 — Киножурнал.

ПОКАЗЫВАЕТ МОСКВА

11.50 — Новости. 12.00 — Цветное телевидение. «Веселые ногки». 12.15 — Цветное телевидение. «Вперед, мальчишки!» 13.00 — «Наука сегодня». 13.35 — «Александр Невский». Художественный фильм.

ПОКАЗЫВАЕТ КЫЗЫЛ

15.20 — Киножурнал.

ПОКАЗЫВАЕТ МОСКВА

15.30 — На вопросы телезрителей отвечает член-корреспондент АН СССР В. Г. Афанасьев. 16.00 — Цветное телевидение. «Испытай себя». 17.30 — «Время». Информационная программа.

ПОКАЗЫВАЕТ КЫЗЫЛ

18.00 — Теленовости. 18.10 — «Экран общественной жизни». Передача. 18.40 — Теленовости на тувинском языке. 18.55 — Объявления, реклама.

ПОКАЗЫВАЕТ МОСКВА

19.00 — «Александр Невский». Художественный фильм. 20.50 — На вопросы телезрителей отвечает член-корреспондент АН СССР В. Г. Афанасьев. 21.20 — Цветное телевидение. «Испытай себя». 22.50 — 23.00 — Перерыв. 23.00 — «Время». Информационная программа. 23.30—01.15 — Цветное телевидение. Отборочный матч олимпийских команд по футболу. Сборная СССР — сборная Югославии. Трансляция с Центрального стадиона им. В. И. Ленина. В перерыве — тираж «Спортлото».

Редактор В. Л. МАСЛОВ.

КИНО

21 мая

«НАЙЫРАЛ»: «Трудная любовь» в 9.45, 11.30, 13.15, 15.00 (удл.), 17.00, 18.45 (удл.), 20.50.

«ПИОНЕР»: «Пеппи в стране Така-Тука» в 10.30, 15.15, «Абу Райхан Беруни» (2 серии) в 12.15, 17.00, 20.00.

«КАА-ХЕМ»: «Рогатый бастион» в 15.00 (удл.), 17.10, 18.50, 20.30 (удл.).

«ВОСТОК»: «В то далекое лето» в 15.00, «Свадьба по доверенности» в 16.50, 18.40, 20.30.

ЛЕТНИЙ: «Блокада» (2 серии) в 15.00, 18.20.

Кызылский горфинотдел

НАПОМИНАЕТ ДОМОВЛАДЕЛЬЦАМ,

что 20 мая истек последний срок уплаты налога со строений и земельной ренты за 1975 год.

Граждане! Не допускайте просрочки в уплате предъявленных вам платежей.

Прием платежей производится всеми сберегательными кассами г. Кызыла.

Кызылский филиал Красноярского политехнического института

ОБЪЯВЛЯЕТ ПРИЕМ

на первый курс дневного, вечернего и заочного отделений по специальностям:

1. Промышленное и гражданское строительство (1202).

2. Автомобили и автомобильное хозяйство (1609).

В институт принимаются граждане, имеющие законченное среднее образование, на дневное отделение в возрасте до 35 лет, на заочное и вечернее отделения — без ограничения возраста.

Прием заявлений и вступительные экзамены проводятся в следующие сроки:

Дневное отделение

Прием заявлений — с 20 июня по 31 июля, вступительные экзамены — с 1 по 20 августа, зачисление — с 21 по 25 августа.

Вечернее отделение

Прием заявлений — с 20 июня по 31 августа, вступительные экзамены — с 1 по 10 сентября, зачисление — с 11 по 20 сентября.

Заочное отделение

Прием заявлений — до 31 августа, вступительные экзамены — с 1 по 10 сентября, зачисление — с 11 по 20 сентября.

Поступающие в институт сдают вступительные экзамены по математике (устно и письменно), физике (устно), русскому языку и литературе (сочинение).

Награжденные по окончании средней школы золотой (серебряной) медалью или окончившие среднее специальное учебное заведение с дипломом с отличием сдают вступительные экзамены по одной из дисциплин по усмотрению высшего учебного заведения. При сдаче экзаменов по этой дисциплине с оценкой «отлично» они освобождаются от дальнейшей сдачи вступительных экзаменов, а при получении оценки «хорошо» или «удовлетворительно» сдают экзамены по всем соответствующим дисциплинам.

Конкурсный отбор поступающих в высшее учебное заведение проводится в соответствии с общим количеством баллов на основе оценок, полученных на вступительных экзаменах, и средней арифметической оценки по всем дисциплинам из всех документов о среднем образовании.

Заявление о приеме с указанием избранной специальности подается на имя директора филиала института с приложением характеристики - рекомендации с последнего места работы, заверенной руководителем предприятия, секретарем парткома, председателем профсоюзного комитета, а для выпускников школ — директором, классным руководителем и секретарем комсомольской организации (представление характеристики демобилизованных из рядов Вооруженных Сил СССР от командования воинской части необязательно), документа о среднем образовании (подлинника), для окончивших среднее специальное учебное заведение — диплома (с выпиской оценок), 5 фотокарточек (снимки без головного убора, размер 3×4), выписки из трудовой книжки, медицинской справки по форме № 286. Паспорт или военный билет предъявляются лично.

Заявление с документами направлять по адресу: Тувинская АССР, г. Кызыл, ул. Рабочая, 4, Кызылский филиал КПИ, приемная комиссия, телефон 28-92.

ПРИГЛАШАЮТ НА РАБОТУ:

УПТК треста «Тувинсельстрой» — рабочих-грузчиков, автокрановщика, на завод железобетонных изделий — главного механика, экономиста, инженера по труду и зарплате, инженера ОТК, инженера по технике безопасности, бухгалтера-кассира, нормировщика, мастера в цех.

Обращаться в отдел кадров, проезд до конечной остановки автобуса № 8.

Тувинские электрические сети — шоферов.

СУ «Нулевые циклы» — каменщиков, плотников-бетонщиков, разнорабочих, электрослесарей.

Обращаться по адресу: г. Кызыл, ул. Комсомольская, 120, телефон 24-60, в отдел кадров.

Тувинская ПМК треста «Абаканэнергопромстрой» — на строительство поселка Новый Чаа-Холь инженера-экономиста, инженера по технике безопасности, техника-строителя, прораба, мастера.

Выплачивается районный коэффициент 1,3 и 30-процентная надбавка за передвижной характер работ.

Обращаться по адресу: п. Новый Чаа-Холь, ПМК, проезд автобусом до Шагонара, оттуда до Нового Чаа-Холя.

Управление «Тувгаз» — шоферов 1, 2 классов, рабочих, инженера по труду и зарплате.

Обращаться по адресу: г. Кызыл, пер. Таежный, 19, проезд автобусом № 2 до остановки «Жилпоселок».

Парк культуры и отдыха им. Гастелло—бухгалтера на самостоятельный баланс, контролеров лодочной станции, кассиров, уборщиц.

За справками обращаться к администрации парка, телефон 27-54.

Управление жилищно-коммунального хозяйства — заведующего складом, кассира-счетовода, поливальщиков деревьев, сторожа, землекопов, смотрителей, уборщицу.

Обращаться по адресу: г. Кызыл, ул. Красных партизан, 30, телефон 49-26.

Кызылский швейный комбинат — бухгалтера материальной группы.

Обращаться по адресу: г. Кызыл, ул. Горная, 104, телефоны 29-94, 50-85.

Бюро технической помощи Тувтрансуправления — техников, инженеров-механиков, техника или инженера-строителя, машинистку.

Обращаться по адресу: г. Кызыл, ул. Оюна Курседи, 99, телефон 31-00.

Кызылский хлебозавод — уборщиц в хлебный и булочный цехи, грузчиков мучного цеха.

Обращаться по адресу: г. Кызыл, ул. Заводская, 1.

Тувинская торговая контора Минторга — заведующего складом, экспедитора, рабочую, в пос. Ырбан — кладовщика, в пос. Хову-Аксы и Саянскую партию — заведующих столовой.

Работающим в районах республики предоставляются квартиры.

Обращаться по адресу: г. Кызыл, ул. Советская, 14.

Наш адрес: 667000 Кызыл, Ленина, 17

ТЕЛЕФОНЫ: редактора—31-98, заместителей редактора—51-20, секретариата—28-56, отделов: пропаганды—26-86, партийной жизни—22-88, советского строительства и быта—40-77, сельского хозяйства—27-46, промышленности—32-85, культуры—29-54, информации—25-74, писем и рабселькоров—47-56, бухгалтерии—50-22, типографии (гл. инженер)—54-79. О недоставке газет звонить по тел. 32-75.

ГАЗЕТА ВЫХОДИТ ШЕСТЬ РАЗ В НЕДЕЛЮ.

Типография управления по делам издательств, полиграфии и книжной торговли Совета Министров Тувинской АССР (г. Кызыл, ул. Щетинкина и Кравченко, 1). Заказ № 916. ТС 00801. Тираж 24.173. 2 усл. печ. л.