Пролетарии всех стран, соединяйтесь!

ТУВИНСКАЯ ПРАВДА

Орган Тувинского областного комитета КПСС,
Верховного Совета и Совета Министров Тувинской АССР

№ 69 (9173) | Воскресенье, 23 марта 1975 года | Год издания 51-й | Цена 2 коп.

АГРАРНАЯ ПОЛИТИКА ПАРТИИ В ДЕЙСТВИИ

В. Н. ФИЛИППОВ,
второй секретарь
Тувинского обкома
КПСС

МИНУЛО десять лет с тех пор, когда мартовский Пленум Центрального Комитета нашей партии принял постановление «О неотложных мерах по дальнейшему развитию сельского хозяйства СССР», в котором изложены принципиально новые положения ленинской аграрной политики КПСС на современном этапе коммунистического строительства.

Целеустремленно и последовательно осуществляя задачи развития социалистической экономики, наша партия неослабное внимание уделяет подъему сельского хозяйства — важнейшему условию укрепления экономической мощи страны и дальнейшего повышения жизненного уровня советских людей. В Программе КПСС подчеркивается, что «...создание, наряду с могучей промышленностью, процветающего, всесторонне развитого и высокопродуктивного сельского хозяйства — обязательное условие построения коммунизма». Решения мартовского (1965 г.) Пленума Центрального Комитета создали реальные условия для дальнейшего устойчивого роста сельскохозяйственного производства. И теперь, спустя десять лет, отчетливо видно политическое, экономическое и социальное значение этих исторических решений.

В политической жизни нашей страны март 1965 года явился поворотным пунктом, положившим начало новому этапу аграрной политики КПСС—этапу, соответствующему потребностям общества развитого социализма, располагающего огромными материальными возможностями для ускоренного развития производительных сил сельского хозяйства. На Пленуме была глубоко обоснована и широко раскрыта роль сельского хозяйства в коммунистическом строительстве. «Подъем сельского хозяйства, — говорил в своем докладе Л. И. Брежнев, — это то, что нам совершенно необходимо для успешного строительства коммунизма».

В экономической жизни нашей страны март 1965 года заложил фундамент гигантской и вместе с тем реалистической, всесторонне обоснованной комплексной программы хозяйственного развития колхозов и совхозов. Важное значение при этом имели улучшение планирования в сельском хозяйстве, расширение хозяйственной самостоятельности, новая система заготовок сельскохозяйственных продуктов с доведением до хозяйств стабильных планов закупок на ряд лет. Были установлены экономически обоснованные закупочные цены, введено поощрение колхозов и совхозов за сверхплановую продажу государству продукции, усилено материальное и моральное вознаграждение людей за их труд в сельскохозяйственном производстве.

В социальной жизни страны март 1965 года послужил началом разработки серии крупных мер по повышению уровня жизни сельских тружеников, по превращению сельскохозяйственного труда в разновидность труда индустриального, по усилению активности крестьянства, развитию межколхозной и государственно-колхозной кооперации по формированию аграрно-промышленного комплекса в народном хозяйстве.

Значение мартовского Пленума ЦК КПСС состоит также в том, что партия, осуществив коренной сдвиг в сельскохозяйственном производстве, получила возможность выдвинуть на XXIV съезде КПСС в качестве главной задачу реализации своей высшей цели — неуклонного повышения материального благосостояния советского народа.

В настоящее время, в условиях научно-технической революции, на первый план выдвинулись факторы интенсивного развития сельскохозяйственного производства. Сейчас уже нельзя рассчитывать на значительный рост производства без широкого использования достижений науки и техники. Необходимость усиления интенсификации земледелия и животноводства вызывается также и тем, что площадь пашни в расчете на душу населения, по мере увеличения его численности, сокращается, а потребности в сельскохозяйственной продукции неуклонно растут. Учитывая все эти объективные условия и возросшие экономические возможности страны, мартовский Пленум ЦК наметил курс на интенсификацию сельского хозяйства на основе комплексной механизации и электрификации, химизации и широкой мелиорации земель.

Задачу подъема сельского хозяйства Пленум определил как всенародную, назвал ее делом всей партии и всего советского народа. Затем XXIV съезд КПСС, подведя итоги развития сельского хозяйства за 1966—1970 гг., поставил новые задачи по увеличению производства и заготовок сельскохозяйственной продукции, дальнейшему укреплению материально-технической базы колхозов и совхозов в девятой пятилетке, по улучшению партийного руководства важнейшей отраслью народного хозяйства.

Главные направления аграрной политики партии на современном этапе изложены в речи Генерального секретаря ЦК КПСС тов. Л. И. Брежнева на торжественном заседании в Алма-Ате, посвященном 20-летию освоения целины. В ней дается глубокий марксистско-ленинский анализ достижений нашей страны в области экономики, деятельности партийных организаций по претворению в жизнь аграрной политики КПСС, поставлены важные и ответственные задачи по дальнейшему развитию сельского хозяйства.

Такая целеустремленная работа партии и народа по подъему сельского хозяйства дает свои результаты. Мы это видим на конкретных примерах, когда неуклонно и повсеместно растут производство и закупки продуктов земледелия и животноводства, улучшается жизненный уровень трудящихся.

ПРЕТВОРЯЯ в жизнь решения мартовского Пленума ЦК КПСС, партийные, советские, хозяйственные, профсоюзные и комсомольские организации, все труженики села нашей республики также добились определенного роста производства продуктов земледелия и животноводства за счет повышения урожайности сельскохозяйственных культур и продуктивности скота. Так, среднегодовая урожайность зерновых за 1965—1970 годы по сравнению с 1961—1965 годами возросла на 10,2 процента, картофеля — на 31,3, многолетних трав на сено — на 14 и однолетних—на 33,9 процента. Удой молока на корову в 1970 году по сравнению с 1965 годом возрос на 191 килограмм, общий настриг шерсти увеличился на 447 тонн. Значительно повысился сдаточный вес крупного рогатого скота.

Все это позволило успешно выполнить план восьмой пятилетки по продаже государству продуктов животноводства и заготовить их больше, чем в предыдущее пятилетие, в среднем за год: мяса — на 3,1 тыс. тонн, молока — на 12,3 и шерсти — на 410 тонн. В результате заметно окрепла и экономика колхозов и совхозов. Среднегодовой денежный доход на один колхоз по сравнению с седьмой пятилеткой увеличился на 209 тыс. рублей, в целом совхозы республики работали рентабельно.

Дальнейшее развитие сельское хозяйство республики получило в девятой пятилетке. За четыре минувших года государственные закупки мяса, против соответствующего периода восьмой пятилетки, возросли на 33, молока — на 8,9 и шерсти — на 20,8 процента. При этом обеспечен новый рост общественного поголовья скота и его продуктивности.

Безусловно, эти успехи достигнуты самоотверженной работой сельских тружеников. Но прежде всего — это результат большой заботы и всевозрастающей материально-технической и финансовой помощи колхозам и совхозам Советской Тувы со стороны Коммунистической партии и государства. Только за годы девятой пятилетки хозяйства республики получили 1.200 тракторов, 500 зерновых комбайнов, 1.800 автомобилей и много другой техники. За минувшие четыре года пятилетки государственные капиталовложения только на мелиорацию земель составили около 30 млн. рублей. В строй введено 3.740 гектаров орошаемых земель, обводнено 211 тысяч гектаров пастбищ, на большой площади сельскохозяйственных угодий выполнен значительный объем культуртехнических работ.

В республику поступает мощная техника, в результате энерговооруженность труда работников сельского хозяйства значительно возросла. В два с половиной раза увеличилось поступление минеральных удобрений и других химических средств, значительно обновилась производственная база основной отрасли хозяйства — животноводства.

Однако, как учит нас партия, мы не можем обольщаться своими достижениями. Если проанализировать их в свете решений декабрьского (1974 г.) Пленума ЦК КПСС и выступления на нем Генерального секретаря Центрального Комитета товарища Л. И. Брежнева, то становится очевидным, что в развитии сельского хозяйства имеются крупные недостатки, по ряду позиций хозяйства республики допустили отставание от заданий пятилетки. Например, за четыре года недовыполнен план производства зерна на 235 тысяч тонн и недодано государству более 400 тонн шерсти.

В целом по республике урожайность сельскохозяйственных культур все еще низкая. Причина этого в неудовлетворительной культуре земледелия. Крайне низка и продуктивность животноводства, колхозы и совхозы не выполняют план выходного поголовья, допускают значительные потери общественного скота.

Перед партийными, советскими и сельскохозяйственными органами республики стоят большие задачи по осуществлению курса мартовского Пленума ЦК КПСС на интенсификацию сельскохозяйственного производства. Главное их внимание должно быть сосредоточено на решении вопросов специализации и концентрации производства, перевода его на индустриальную основу с тем, чтобы создать условия для значительного роста производства и повышения его эффективности. Преимущество крупных животноводческих комплексов видно на примере Кок-Тейской птицефермы, свиноводческой фермы совхоза «25 лет РККА», откормочной площадки совхоза «Сукпак». Между тем темпы специализации у нас все еще крайне неудовлетворительны. В большинстве хозяйств плохо занимаются внутриотраслевой специализацией в скотоводстве, большое число ферм работает на замкнутом обороте стада.

Для обеспечения высоких темпов производства продуктов земледелия и животноводства следует настойчиво повышать культуру в полеводстве и животноводстве, совершенствовать технологию сельскохозяйственного производства и организацию трудовых процессов. В этих целях в хозяйствах республики предстоит выполнить большой объем мелиоративных работ на полях и лугах, по строительству орошаемых культурных пастбищ, а также навести порядок в использовании орошаемых земель. Для создания реальной основы повышения урожайности зерновых и других культур надо ежегодно вывозить на поля не менее 300—350 тыс. тонн органических и вносить на каждый гектар не менее 2—2,5 центнера минеральных удобрений. Необходимо специализировать семеноводство всех культур, выращивание товарного картофеля и овощей, создать тепличко-парниковые хозяйства.

Из всего комплекса мелиоративных работ для нас особо важным делом является борьба с ветровой эрозией почв. Площадь пашни, подверженной эрозии, ныне составляет более трехсот тысяч гектаров. Наиболее доступными и эффективными агротехническими мерами борьбы с ветровой эрозией в условиях Тувы являются: полосное размещение сельскохозяйственных культур и паров, введение почвозащитных севооборотов с многолетними травами, приемы обработки с сохранением стерни на поверхности и применение противоэрозионных стерневых сеялок, посевы кулис из высокостебельных растений на чистых парах и защитное лесоразведение.

Сейчас на многих молочнотоварных фермах внедрены элементы промышленной технологии. Однако в связи с задачами ускоренного роста производства молока и мяса, резкого увеличения поголовья и продуктивности животных молочное скотоводство, особенно центральной зоны республики, должно быть полностью переведено на промышленную основу. И этот перевод необходимо осуществлять как за счет строительства новых комплексов, так и за счет реконструкции и расширения существующих молочнотоварных ферм. При концентрации и углубленной специализации скотоводства принципиально важным вопросом является создание высокопродуктивного дойного стада.

Вместе с этим нам надо всемерно совершенствовать организацию мясного скотоводства, в том числе и развитие свиноводства.

Большие задачи предстоит решить овцеводам республики. Поголовье овец и коз в колхозах и совхозах к 1980 году должно быть доведено до 1.718 тысяч, производство шерсти — до 4.175 тонн, мяса овец и коз в живом весе—до 25,3 тысячи тонн. В хозяйствах необходимо построить более шестидесяти овцеводческих комплексов, труд чабанов должен быть поставлен на более совершенную основу.

Пристального внимания партийных, советских и хозяйственных органов требуют к себе задачи развития кормовой базы, улучшения качества кормов.

В комплексе мер по укреплению материально-технической базы сельского хозяйства важнейшую роль играет правильное использование фондов колхозов и совхозов. Скажем прямо, в этом у нас до сих пор не изжиты крупные недостатки. Сельскохозяйственные органы республики часто непродуманно, без должного расчета планируют распределение капиталовложений. Вследствие этого наблюдается большая распыленность средств, затягивается их освоение.

Вопросы дальнейшей индустриализации сельского хозяйства еще не стали предметом постоянной заботы и внимания руководителей трестов «Тувинсельстрой» и «Тувинводстрой». Все это приводит к нарушениям сроков строительства, удорожанию его стоимости, низкому качеству работ, частым переделкам и другим неоправданным затратам.

Не отвечает возросшим требованиям современного производства и уровень обслуживания колхозов и совхозов предприятиями «Сельхозтехники». Задача состоит в том, чтобы уже в ближайшее время довести комплексную механизацию в животноводстве не менее чем до 80 процентов, полностью взять на техническое обслуживание объединениями «Сельхозтехника» животноводческое оборудование в колхозах и совхозах, значительно расширить услуги по капитальному и текущему ремонту машинно-тракторного парка. Необходимо вести решительную борьбу за повышение качества и снижение себестоимости ремонтных работ, улучшать материально-техническое снабжение хозяйств, всячески способствовать эффективному использованию машин и других материально-технических средств.

Долг партийных организаций и хозяйственных руководителей всемерно повышать роль специалистов как технологов сельскохозяйственного производства, добиваться, чтобы они активно воздействовали на выполнение народнохозяйственных планов и обязательств, овладевали современными методами управления, принципами научной организации труда.

АГРАРНАЯ политика нашей партии, основные направления которой были определены на мартовском (1965 г.) Пленуме ЦК КПСС, достойно прошла проверку временем. И ныне сама жизнь наглядно убеждает в том, что политический курс, выработанный на этом историческом Пленуме, полностью отвечает интересам рабочего класса, колхозного крестьянства, всего советского народа. Он еще выше поднял авторитет нашей партии, еще более укрепил могущество Союза ССР. Трудящиеся нашей республики, как и весь советский народ, горячо одобряют этот ленинский курс Коммунистической партии и заверяют ее, что приложат все свои силы для успешного выполнения планов завершающего года пятилетки, решений XXIV съезда КПСС.

День республики

ОБЯЗАТЕЛЬСТВА ПЕРЕСМОТРЕНЫ

Коллективу стройуправления «Кызылцэсстрой» к 30 июня предстоит сдать в эксплуатацию тракт топливоподачи, химводоочистку, дымовую трубу и восьмой котел Кызылской ЦЭС. Взвесив возможности, строители пересмотрели ранее принятые обязательства и решили ввести объекты в строй на двадцать дней раньше. Подсчеты показывают, что монтажники, бетонщики и отделочники трудятся с опережением графика и с задачей справятся в срок.

План двух месяцев по генподряду коллектив управления выполнил на 136,9 процента, а собственными силами — на 130,8. Особенно хорошо работает бригада плотников-бетонщиков, руководимая Николаем Ивановичем Ефремовым. Похвалы заслуживает добросовестный труд Тимофея Терентьевича Султрекова, Василия Филипповича Лошкарева, Александра Ивановича Широва которые всегда перевыполняют сменные задания. Сейчас бригада трудится на тракте топливоподачи и в дробильном корпусе. Качество бетонирования — хорошее.

А бригады отделочников возглавляемые Зоей Михайловной Селивановой и Зинаидой Иосифовной Клименок штукатурят и красят бытовые помещения и блок химводоочистки. Отделочники работают высокопроизводительно и намерены сдать объекты на пять дней раньше намеченного срока.

С. ЯКОВЛЕВ.

ПО ТРУДУ И ЧЕСТЬ

Большой отряд передовых рабочих промышленности, строительства, транспорта столицы нашей республики причастен к трудовой победе города Кызыла во Всесоюзном социалистическом соревновании 1974 года, к награждению его переходящим Красным знаменем ЦК КПСС, Совета Министров СССР, ВЦСПС и ЦК ВЛКСМ. 19 марта в зале заседаний Кызылского горкома КПСС состоялось чествование героев ударной трудовой вахты. Одной из лучших обувщиц кожевенно-пимокатного завода П. Г. Казанцевой и закройщице ателье «Чечек» Н. Г. Минцевой вручены гарантийные талоны на получение квартир в четвертом микрорайоне. Плотник-бетонщик СУ «Кызылцэсстрой» Т. Т. Султреков и начальник участка этого управления Н. А. Крапивин получили талоны на приобретение вне очереди мотоциклов «Урал-3». Передовому шоферу автобазы треста «Тувинсельстрой» И. Н. Вендерских выдан талон для покупки автомобиля «Москвич-412». Большая группа передовиков производства получила денежные премии.

Н. ВАСИЛЬЕВ.

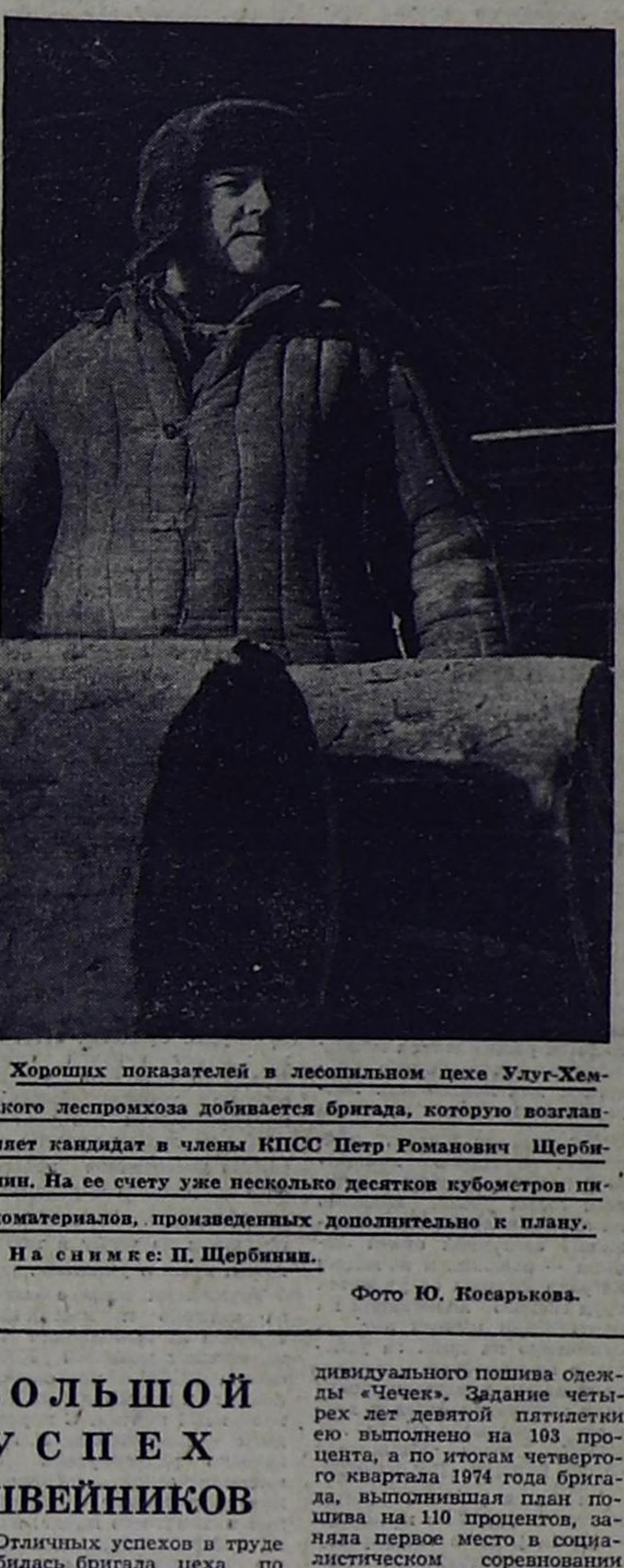

Хороших показателей в лесопильном цехе Улуг-Хемского леспромхоза добивается бригада, которую возглавляет кандидат в члены КПСС Петр Романович Щербинин. На ее счету уже несколько десятков кубометров пиломатериалов, произведенных дополнительно к плану.

На снимке: П. Щербинин.

Фото Ю. Косарькова.

ТРУДОВАЯ ДОБЛЕСТЬ БРИГАДЫ

Коллегия Главкрасноярскстроя и президиум крайкома отраслевого профсоюза присудили по итогам Всесоюзного социалистического соревнования за 1974 год третье место комплексной бригаде Бориса Александровича Белкова из СУ «Кызылстрой» треста «Тувинстрой».

Передовой коллектив в ответ на Обращение ЦК КПСС к партии, к советскому народу в начале нынешнего года обязался к 25 декабря выполнить годовой план строительно-монтажных работ в объеме 510 тысяч рублей, а пятилетний план — ко Дню строителя. Бригада дала слово добиться высокого звания коллектива коммунистического труда.

Комплексная бригада Б. А. Белкова пока единственная в тресте работает по методу Героя Социалистического Труда Н. А. Злобина. Овладев бригадным хозрасчетом, она решила сократить нормативный срок строительства общежития для медработников в Кызыле на десять дней.

Слово бригады не расходится с делом. Об этом красноречиво говорят показатели ее работы за два первых месяца года. Строители выполнили план на 133,5 процента, освоив на возведении общежития 92,6 тысячи рублей. Выработка на каждого работающего составила 3.859 рублей, или 139 процентов к плану.

По итогам социалистического соревнования за два месяца среди комплексных бригад управления администрация и постройком СУ «Кызылстрой» признали бригаду Бориса Александровича Белкова победителем.

Г. НЕВОЛИН.

БОЛЬШОЙ УСПЕХ ШВЕЙНИКОВ

Отличных успехов в труде добилась бригада цеха по пошиву пиджаков Кызылской швейной фабрики индивидуального пошива одежды «Чечек». Задание четырех лет девятой пятилетки ею выполнено на 103 процента, а по итогам четвертого квартала 1974 года бригада, выполнившая план пошива на 110 процентов, заняла первое место в социалистическом соревновании по Российской Федерации.

На торжественном собрании была оглашена правительственная поздравительная телеграмма. Большой вклад в дело выполнения плана внесли бригадир Е. Пьянкина, мастера-швеи М. Сафрина, Е. Скрипаченко и другие. Все восемнадцать членов бригады награждены дипломами и ценными подарками.

Т. МАГЕРЯ.

ДОРОГИ СТАЛИ «КОРОЧЕ»

С появлением на междугородных маршрутах нашей республики новых венгерских автобусов «Икарус-250» и «Икарус-255» как бы сократились расстояния между населенными пунктами. Так, от Кызыла до Ак-Довурака автобус идет на час меньше, чем это делали машины прежних моделей. Меньше времени уходит и на сложный путь по Усинскому тракту до Абакана.

Первые «Икарусы» появились в Туве 11 лет назад и хорошо зарекомендовали себя на сложных горных трассах. Даже «ветераны», прибывшие в республику в 1964 году, хотя и выработали сроки эксплуатации, но до сих пор находятся «в строю». За эти годы посланцы венгерского автомобилестроения перевезли три миллиона пассажиров, а на их счетчиках уже набежала солидная цифра пробега: 20 миллионов 747 тысяч километров.

Ю. МИХАЙЛОВ.

Премьер-Министр Франции в Москве

21 марта в Кремле были продолжены переговоры между членом Политбюро ЦК КПСС, Председателем Совета Министров СССР А. Н. Косыгиным, членом Политбюро ЦК КПСС, министром иностранных дел СССР А. А. Громыко и Премьер-Министром Франции Ж. Шираком.

В центре переговоров были вопросы дальнейшего развития советско-французского сотрудничества в политической, торгово-экономической и других областях.

Особое внимание было уделено расширению экономического сотрудничества как одной из существенных основ советско-французских отношений. Обсуждались некоторые конкретные направления развития взаимовыгодных связей между двумя странами в сфере торговли, промышленности, науки и техники, сельского хозяйства. Был рассмотрен ход осуществления крупномасштабных долгосрочных проектов, которым с обеих сторон придается большое значение.

Переговоры проходят в дружественной, конструктивной обстановке, отвечающей характеру советско-французских отношений.

В тот же день Премьер-Министр Французской Республики Жак Ширак в посольстве Франции в Москве дал завтрак в честь правительства СССР.

С советской стороны на завтраке были Председатель Совета Министров СССР А. Н. Косыгин, товарищи А. А. Громыко, К. Т. Мазуров, Д. С. Полянский, другие официальные лица.

Во время завтрака, прошедшего в дружественной обстановке, Ж. Ширак и А. Н. Косыгин обменялись тостами.

* * *

В тот же день Премьер-Министр Франции Жак Ширак посетил музей «Кабинет и квартира В. И. Ленина в Кремле».

Затем глава французского правительства ознакомился с коллекциями Оружейной палаты, побывал в филиале Государственного исторического музея «Новодевичий монастырь» и Государственной Третьяковской галерее.

21 марта . Премьер-Министр Франции Жак Ширак отбыл из Москвы в поездку по стране. Он посетит Иркутск и Братск.

* * *

22 марта Ж. Ширак и сопровождающие его лица прибыли в Иркутск.

КУРСОМ МАРТОВСКОГО ПЛЕНУМА

Исполнилось десять лет со дня начала работы мартовского (1965 г.) Пленума ЦК КПСС. Это не просто памятная дата, а поистине знаменательный юбилей. С этим историческим Пленумом Центрального Комитета нашей партии связан один из крупнейших, можно сказать, революционный поворот в аграрной политике Коммунистической партии Советского Союза.

Материалы этой страницы рассказывают о десятилетнем пути развития сельского хозяйства республики, об успехах и некоторых проблемах колхозного и совхозного производства.

В среднем каждый рабочий совхоза «Сукпак» в 1974 году произвел товарной продукции в закупочных ценах на 7,9 тысячи рублей.

На снимке: передовики механизированного откорма рабочий Хирлиг
Шилинович Саая и звеньевой Дмитр
Семенович Килин.

Фото Ю. Косарькова.

ДЕСЯТИЛЕТКА СОВХОЗА

● СОВХОЗ «КРАСНЫЙ ПАХАРЬ» УВЕЛИЧИЛ ТОВАРНОЕ ПРОИЗВОДСТВО ЗА ДЕСЯТИЛЕТИЕ БОЛЕЕ ЧЕМ В ТРИ РАЗА ● В 1974 ГОДУ ПРИБЫЛЬ СОВХОЗА ПРЕВЫСИЛА МИЛЛИОН РУБЛЕЙ ● ДОСРОЧНО ВЫПОЛНЕНЫ ПЯТИЛЕТНИЕ ПЛАНЫ ПРОДАЖИ ГОСУДАРСТВУ МЯСА И МОЛОКА.

ДЕСЯТЬ ЛЕТ, прошедших после мартовского (1965 года) Пленума ЦК КПСС, пожалуй, запомнились всем труженикам нашего совхоза. Особенно они глубоко врезались в память ветеранов необыкновенно высокими темпами роста сельскохозяйственного производства. Твердые пятилетние планы, научно обоснованные закупочные цены и другие меры, принятые мартовским Пленумом ЦК КПСС, открыли перед работниками сельского хозяйства большие возможности для повышения экономической эффективности сельскохозяйственного производства. Люди увидели, что в новых условиях высокопроизводительный труд дает заметные результаты в развитии хозяйства, способствует росту благосостояния работников сельского хозяйства. Все это, разумеется, способствовало наращиванию темпов производства, повышению продуктивности скота, плодородия земель.

Приведу некоторые цифры. В 1964 году в совхозе имелось 11.104 гектара пашни. На 8.840 гектарах были посеяны зерновые. С каждого гектара хлеборобы получили по 4,7 центнера зерна. Хозяйство располагало 66 тракторами, 43 плугами, 115 боронами, 57 сеялками, тридцатью зерновыми комбайнами и другими сельхозмашинами. В совхозе тогда было произведено 590 тонн мяса, 1.667 тонн молока, 544 центнера шерсти. Средний удой от коровы составил 1.891 килограмм молока, среднесдаточный вес каждой головы крупного рогатого скота — 338 килограммов.

А вот прошлогодние показатели. Земледельцы совхоза произвели 9.672 тонны зерна, а животноводы — 24.070 центнеров молока, 848 тонн мяса. Планы реализации продукции по всем отраслям перевыполнены. В четвертом году девятой пятилетки продажа государству мяса и молока возросла в основном за счет повышения удойности коров и сдаточного веса животных. Скотники поставляли молодняк на мясокомбинат весом 390 килограммов, а доярки надоили от каждой коровы по 2.353 килограмма молока, что значительно превышает цифры десятилетней давности. Совхозу за продажу скота повышенного веса дополнительно начислено 140 тысяч рублей.

Конечно, успех к нам пришел не сразу. Пленум открыл широкую перспективу для развития творческой инициативы тружеников села, для корректировки наших общих устремлений. Кстати, наша цель была четкой: сделать гектар более щедрым, а совхозный скот — только высокоупитанным.

Резервы для решения этих задач имелись.

Мы по-настоящему взялись за дело. Прежде всего, наметили мероприятия по укреплению кормовой базы для животноводства, по повышению культуры земледелия, которые стали программой действий для всего коллектива.

Надо сказать, что осуществлялось намеченное успешно. Например, под урожай 1966 года земледельцы хозяйства внесли в десятки раз больше органических и минеральных удобрений, чем в 1964 году. И результат, как говорится, не замедлил сказаться. Урожайность зерновых тоже возросла. В годовом отчете появились отрадные данные: среднесдаточный вес каждой головы сдаваемого скота возрос на 28 килограммов, увеличились деловой выход и сохранность молодняка. Доход хозяйства от реализации продукции увеличился почти вдвое. Это произошло буквально через год после исторического мартовского Пленума ЦК КПСС.

Выгоды от интенсивного ведения хозяйства были замечены всеми. Поэтому начали энергичнее использовать новые резервы. На следующий год укрупнили гурты и отары. Опять в кассу хозяйства поступило «вознаграждение», часть которого была распределена между животноводами. Много делалось для повышения плодородия полей.

Так, шаг за шагом, коллектив «Красного пахаря» шел к цели. Успехи с каждым годом росли. Недавно на знамени хозяйства заслуженно засверкал орден Ленина — высокая и почетная награда Родины за ударный труд нашего коллектива на протяжении многих лет. А буквально на днях за успехи в социалистическом соревновании в определяющем году пятилетки совхозу вручено Красное знамя ЦК КПСС, Совета Министров СССР, ВЦСПС и ЦК ВЛКСМ.

За какие успехи? Пятилетнее задание по производству и продаже государству зерна земледельцами совхоза выполнено по существу за три года. Ударно потрудились животноводы. Особенно отличился коллектив Туранской молочнотоварной фермы, который на год раньше срока рапортовал о выполнении пятилетнего плана реализации молока. А в общем, свыше сорока работников нашего совхоза значатся в списках тех, кто выполнил личную пятилетку. Среди них доярки Л. Г. Романова, Н. С. Иргит, А. А. Захарова, телятницы Д. Х. Сандан, Е. Б. Бичен, скотники С. Тюлюш, Б. Кыргыс, токарь Н. К. Абаринов, кузнец В. Т. Добарин, комбайнеры Н. Овчаров, Д. Даржаа, С. Топоев, трактористы В. Сиваев, П. Эник-оол, Н. Куш, шоферы Б. Хохлов, Н. Тимошков, А. Лапин и другие.

Большую роль в достижении высоких рубежей сыграло социалистическое соревнование, глубоко продуманное моральное и материальное стимулирование труда. По итогам прошлого года ценные подарки получили Семис-оол Чолдак-оол, Чамзы Кара-оол, Степан Чолдак-оол. У нас имеется немало классных животноводов, которым регулярно выплачиваются надбавки. Кроме того, денежные доплаты производятся за стаж работы, за сверхплановую продукцию, за сохранность поголовья, техники.

Словом, труженики нашего совхоза стали жить лучше, потому что с каждым годом растет богатство хозяйства. Если в 1964 году весь доход от реализации продукции составил 864 тысячи рублей, то в 1974 году — два миллиона 695 тысяч рублей. Завершающий год девятой пятилетки мы закончили с миллионной прибылью. Появились новые возможности для дальнейшей концентрации производства. Закончено строительство откормочного комплекса на 1.500 голов крупного рогатого скота, механизировано приготовление кормов. Недавно подсчитано, что установка для запаривания соломы оправдала затраты в первый же месяц ее эксплуатации, а продуктивность дойного стада от сдобренного корма повысилась на девятнадцать процентов. Кстати, основным рычагом повышения удойности коров в совхозе является целенаправленная племенная работа. Намечаются также пути улучшения откорма овец. Поля тоже нынче получат удобрений в два раза больше намеченного. В совхозе успешно действует отряд плодородия. Процесс интенсификации становится единственно верным курсом развития сельскохозяйственного производства.

Одновременно заботимся и об улучшении жилищно-бытовых и культурных условий тружеников совхоза. Только за последние два года сдано в эксплуатацию более сорока квартир. Намечаем строить новый Дом культуры. Средства есть, но не хватает рабочей силы. Кадровая проблема у нас еще не решена. Поэтому предпринимаем все усилия, чтобы на любом участке работало достаточное количество квалифицированных специалистов. Учим сами, посылаем на учебу в техникумы, вузы и училища.

Труженики нашего совхоза активно и настойчиво борются за выполнение исторических решений XXIV съезда КПСС, мартовского (1965 г.) и последующих Пленумов ЦК партии. С первых дней завершающего года широко развернулось социалистическое соревнование за успешное выполнение пятилетнего плана, в ходе которого бригады, а также отдельные работники пересматривают ранее принятые обязательства, принимают новые встречные планы. Наши достижения наглядно свидетельствуют о правильности курса, взятого на интенсификацию сельскохозяйственного производства, о творческом отношении к делу партийного и профсоюзного комитетов, специалистов, всех хлеборобов и животноводов. Они свидетельствуют о том, что наш вклад в дальнейший подъем сельского хозяйства будет все весомей и значительней.

С. ДОКУЧИЦ,
директор ордена Ленина совхоза «Красный пахарь».

ВОСПИТАНИЕ ИНИЦИАТИВЫ

НАШ СОВХОЗ сравнительно молодой. И специалистов мы подбирали из числа выпускников техникумов и институтов. Многие из них как командиры сельскохозяйственного производства в нашем хозяйстве делали свои первые самостоятельные шаги, став сегодня хорошими организаторами, инициативными, думающими работниками. Скажем, главный зоотехник Идам Ооржак сделал очень много для формирования отар. Сейчас у нас в совхозе около сорока тысяч овец. Все они разбиты на отары с учетом породных признаков. Нынче намечается углубить формирование отар по возрасту животных и классу руна. Бывший главный инженер, ныне председатель рабочего комитета совхоза Макар Донгак успешно занимался подготовкой механизаторских кадров. Сегодня у нас в совхозе нет недостатка в шоферах. В прошлом году закончили курсы 24 молодых рабочих. Нынче осваивают специальности трактористов и комбайнеров еще 19 человек. Много сделали наши агрономы для повышения культуры земледелия.

Немало у нас инициативных специалистов и в отделениях. Многие из них учатся. Восемь человек побывали на курсах повышения квалификации. Кстати, в плане подготовки специалистов намечено за счет совхоза послать в институты и техникумы 21 стипендиата. Сейчас четверо учатся заочно в институтах и пятеро — в техникумах.

В решениях мартовского (1965 г.) Пленума ЦК КПСС большое внимание уделялось повышению роли специалистов в развитии сельскохозяйственного производства. Агрономы, инженеры, зоотехники, ветврачи наделены большими правами в решении оперативных вопросов. ● Но использование этих прав во многом зависит от условий труда. Что греха таить, нередко еще бывает в совхозах и так: специалист числится на одной должности, а используется на другой. Иной раз даже главных специалистов посылают различными уполномоченными, отрывая их от непосредственной своей работы. А ведь главный специалист — руководитель той или иной отрасли производства. Через него дирекция и партком должны осуществлять все руководство этой отраслью.

Специалисты отделений подчиняются непосредственно главному агроному, зоотехнику, или инженеру, и никто не может отменить распоряжения последних.

Вот уже второй год у нас регулярно, каждые полгода, проводятся смотры-конкурсы, как своеобразное подведение итогов работы специалистов. Авторитетная комиссия, в состав которой входят, главным образом, ветераны труда, оценивает работу каждого специалиста по стобалльной системе. При этом учитывается выполнение производственного плана, сохранность техники или скота, продуктивность полей и ферм, состояние племенной работы, культура производства, ведение агрономической и зоотехнической документации, участие специалиста в общественной работе.

Итоги второй половины 1974 года принесли успех в этом конкурсе главному зоотехнику совхоза И. Ооржаку. Он премирован бесплатной путевкой на ВДНХ. Второе место занял ветврач Маадыр-оол Монгуш. Он премирован именными часами.

Это своеобразное соревнование способствовало более стабильной организации работы
специалистов, восп
нию творческого о
шения к делу. Се
в совхозе улучш
зоотехнический у
племенное дело
культура земледел

Многие специал
работают по лич
творческим пла
Правда, мы требо
от них составлени
ких планов ежеме
но. Но жизнь убе
нас в том, что в
ный творческий
надо включать
спективные вопро
Личный план спе
листа в этом слу
превращается в
грамму развития
расли на целые го

Внимание к работ
общественной акти
сти специалистов,
сомненно, одна
важнейших форм у
шения работы колл
тива в целом.

Ч. ОНДА
секретарь парти
совхоза «Ал
Маадыр».

ЖИЗНЬ ПОДТВЕРДИЛА: ПРАВИЛЬНО!

ЗАДУМЫВАЯСЬ над тем, как мартовский (1965 г.) Пленум ЦК КПСС вошел в жизнь нашего района, я вижу перед глазами наши села и радуюсь переменам, происшедшим за последнее десятилетие.

...В центре села Бурен-Хема вместо старых деревянных домишек сегодня возвышается красивый Дом культуры со спортивным залом. Преобразилась вся улица. Построена двухэтажная средняя школа, большой промтоварный магазин, удобные дома. Только за четыре года девятой пятилетки в совхозе «Вперед» выполнено строительно-монтажных работ на общую сумму два миллиона рублей.

А разве меньше изменилось село Кок-Хаак — центральная усадьба колхоза «Путь к коммунизму»? Машинный двор этого хозяйства со светлыми типовыми мастерскими, где на окнах стоят цветы, даже у сегодняшнего, привыкшего к добротным сельским стройкам земледельца вызывает восхищение.

За четыре последних года в сельское хозяйство Каа-Хемского района вложено около девяти миллионов рублей капиталовложений. Это в четыре раза больше по сравнению с восьмой пятилеткой. В большинстве сел возведены новые Дома культуры, магазины. Свыше пятисот семей колхозников и рабочих совхозов за десять лет вселились в новые благоустроенные квартиры.

Особенно бурно шло строительство производственных объектов. Семь тысяч коров, двадцать три тысячи овец и много другого скота размещено сегодня в новых, удобных для работы, большей частью механизированных помещениях. Введено в строй шесть гаражей, четыре мастерских и много других объектов.

В колхозах и совхозах проведена большая работа по укрупнению ферм и специализации их. Хорошее развитие получило, например, мясное скотоводство в колхозах «Победа» и «Путь к коммунизму», совхозах «Ленинский путь» и «Буренский». Крупная молочная ферма создана в колхозе «30 лет Октября». Реконструированные старые и вновь построенные помещения изменили и характер труда тружеников села. Труд стал легче, производительнее, доходнее.

В 1974 году наш район продал, например, только молока на 630 тонн больше, чем в 1966 году, в два раза возросло производство шерсти и мяса. За сверхплановую продажу продукции только в виде 50-процентной надбавки за годы девятой пятилетки хозяйства получили более полутора миллионов рублей.

Есть нам чему радоваться, есть чем гордиться, но есть и то, что заставляет серьезно задуматься. Не всегда крупные капитальные вложения дают ожидаемый эффект. Нередко колхозы и совхозы получают устаревшие морально проекты. Поэтому в новых типовых помещениях устанавливаются малопроизводительные старые машины или остается тот же ручной труд. Нередко строители допускают отклонения от проектов. Но особенно снижают эффективность капитальных вложений чрезмерно большие сроки строительства.

Ежегодное увеличение капитальных вложений в строительство не обеспечивается необходимой строительной базой. В нашем районе ощущается острый недостаток строителей, техники, различных материалов.

Видимо, на этих вопросах надо сосредоточить внимание советских, хозяйственных и партийных органов в будущем.

Жизнь подтвердила правильность курса мартовского Пленума ЦК КПСС. Десять прошедших лет для нашего района равны целой эпохе, если сравнивать прирост энерго- и фондовооруженности сельского труда. И в наших силах сделать этот рост еще значительнее, еще эффективнее.

З. ШИН,
начальник управления сельского хозяйства Каа-Хемского райисполкома.

ТОЛЬКО ФАКТЫ

На вооружение земледельцев

ЕЖЕГОДНО в колхозы и совхозы Тувы поступают н
вые тракторы, комбайны, автомобили. Только за п
следние девять лет поступило 3.112 тракторов различн
марок, 1.492 зерновых комбайна и 3.523 автомобиля.
1975 году планируется поставить почти в два раза бол
ше тракторов и автомобилей, чем в 1966 году.

Ежегодно колхозы и совхозы оснащаются современн
ми высокопроизводительными сельскохозяйственн
машинами. Если в 1966 году общая стоимость их ли
немного превышала два миллиона рублей, то уже
1973 году она составила 3,1 млн., а в 1975 году достиг
3,5 млн. рублей.

В два раза больше

ОВЦЕВОДЫ Тандинского района за счет улучшени
породных качеств животных довели настриг шерс
в среднем с овцы до трех килограммов. Возросли со
ветственно поставки ценного сырья на заготовительн
пункты. В прошлом году продано государству 455 то
высококачественного руна: почти в два раза больше, че
в 1965 году.

УЛУЧШИТЬ ИСПОЛЬЗОВАНИЕ ТЕХНИКИ

СЕЙЧАС в печати много внимания уделяется вопросам использования техники. Постановление ЦК КПСС «О движении механизаторов сельского хозяйства за достижение наивысшей производительности труда, максимальное использование технических возможностей машин» заставило задуматься над этой проблемой многих моих товарищей.

Уже восемнадцать лет я работаю механизатором. Водил ДТ-54, МТЗ и сейчас—К-700. Можно сказать, собственными руками ощутил рост энерговооруженности земледельца, начавшийся бурно после мартовского (1965 г.) Пленума ЦК КПСС.

Что же волнует меня сегодня? Пожалуй, больше всего отношение к технике. Становясь совершеннее, мощнее, машины в то же время стоят дороже. И экономический эффект использования их сегодня все больше зависит от механизаторов. Один перевыполняет нормы и работает на тракторе без ремонта 5—7 лет, другой разбивает его за 2—3 сезона. И вот что удивляет. Материально механизатор мало заинтересован в сохранности техники. Получается даже на-
оборот. Разбил один трак
человек—получает новы
на новом, известно, ра
легче.

Мне думается, надо
механизаторов оплачива
зависимости от степени из
машины, материально по
рять тех, кто умеет хра
технику. Вот тогда не при
молодым механизаторам ра
бать на машине, раз
нерадивым трактористом.

Существующая сегодня с
тема доплаты за сохра
техники во многих хозяйс
не применяется. А между
это могло бы как-то из
отношение механизаторо
технике. У нас в колхозе
че вводится доплата за р
ту на гусеничных трак
Думаю, тоже правильно.
дошло до того, что на эти
ные тракторы никто не
работать.

Совершенствование оплат
организации труда в кол
и совхозах — это одно
требований XXIV съезда К
И, видимо, это очень ва
дело.

Х. ШОЖАЛ
тракторист колхоза «За
коммунизма» Танд
ского района.

ЦИФРЫ РОСТА

Основные фонды сельскохозяйственного назначения в колхозах и совхозах Тувинской АССР с 59,6 млн. рублей в 1965 году выросли к 1975 году до 125,9 млн. рублей.

* * *

Валовая продукция сельского хозяйства в неурожайном 1974 году составила 70,3 миллиона рублей. Это почти на 10 процентов больше, чем в 1965 году. При этом производство мяса возросло на 38, молока — на 12, шерсти — на 45,3 процента, яиц — в 2,4 раза.

* * *

За десять лет прирост поголовья крупного рогатого скота в республике составил 15 процентов, овец — 37, коз — 48, лошадей — около восьми процентов.

* * *

Заработная плата рабочих совхозов выросла за десятилетие на 53,2, колхозников — на 69,3 процента.

Машинный двор совхоза «Шамбалыг».

Фото Ю. Косарькова.

КАЗ ПРЕЗИДИУМА ВЕРХОВНОГО СОВЕТА ТУВИНСКОЙ АССР

Об избирательных округах по выборам в Верховный Совет Тувинской АССР

сновании статей 25 и ения о выборах в ный Совет Тувинской образовать следую- ирательные округа рам в Верховный Тувинской АССР:

ГОРОД КЫЗЫЛ

ый избирательный № 1 (центр — педучи- Жилые дома, распо- ные по левобережью Малый Енисей от станции до дач, от станции включитель- квартала одноэтажной , от ул. Паротур- до старого аэропор-

ский избиратель- круг № 2 (центр — № 11). Жилые дома, ленные по левобере- реки Малый Енисей от до дач, ста- аэропорт, четная сто- ул. Пролетарской до айской, нечетная сто- ул. Первомайской от арской до ул. Друж-

майский избиратель- руг № 3 (центр — аэропорт). Нечетная ул. Пролетарской от айской до старого , нечетная сторона ервомайской от ул. арской до ул. Красно- , нечетная сторо- Коммунальной от тарской до ул. Фрун- ная сторона ул. Фрун- ачала до ул. Комму-

о-Восточный изби- ый округ № 4 — горвоенкомат). Не- сторона ул. Пушки- реки Малый Енисей до Пролетарской, четная ул. Пролетарской от кина до ул. Перво- четная сторона ул. айской от ул. Проле- до ул. Дружбы, жи- четной стороны жбы от Пушкина до рвомайской, пер. По- ный.

Восточный избира- округ № 5 (центр— -строительное уп- № 1). Четная сто- ул. Первомайской от Пролетарской до дре- коллектора, коллек- ул. Первомайской до нцова и четная сто- ул. Космонавтов до кина, нечетная сто- ул. Пролетарской от кина до ул. Пер- ой, нечетная сто- ул. Пушкина от ул. натов до ул. Проле-

портный избиратель- руг № 6 (центр — рское АТП). Четная ул. Пушкина от ре- Енисей до ул. арской, четная сто- ул. Пролетарской от шкина до ул. Каа- нечетная сторона ул. от ул. Пролетар- реки Малый Ени- ые дома по левобе- реки Малый Енисей Каа-Хем до ул. Пуш-

арский избиратель- руг № 7 (центр — Четная сторона шкина от ул. Проле- до ул. Депутатской, сторона ул. Депу- от ул. Пушкина до мунальной, четная ул. Коммунальной от путатской до ул. Ма- , четная сторона вского от ул. Ком- до ул. Пушкина сторона ул. Оюна до ул. Каа-Хем, сторона ул. Каа- ул. Оюна Курседи до олетарской, нечетная ул. Пролетарской от Каа-Хем до ул. Пушки-

ский избирательный № 8 (центр сельхоз-). Четная сторона Хем от реки Енисей ул. Красноармейской, сторона ул. Красно- от ул. Каа-Хем до ернациональной, не- сторона ул. Интер- ьной от ул. Красно- до реки Енисей, дома по левобережью Енисей от ул. Интер- альной до ул. Каа-

ный избирательный № 9 (центр —). Четная сторона -Хем от ул. Красно- до ул. Оюна Кур- четная сторона ул. Курседи от ул. Каа- до ул. Интернациональ- нечетная сторона ул. Интернациональной от ул. Оюна Курседи до ул. Красноармейской, нечетная сторона ул. Красноармейской от ул! Интернациональной до ул. Каа-Хем.

Октябрьский избирательный округ № 10 (центр — респотребсоюз). Четная сторона ул. Интернациональной от реки Енисей до ул. Красноармейской, четная сторона ул. Красноармейской от ул. Интернациональной до ул. Октябрьской, нечетная сторона ул. Октябрьской от ул. Красноармейской до реки Енисей, жилые дома левобережья реки Енисей от ул. Октябрьской до ул. Интернациональной, республиканская больница.

Строительный избирательный округ № 11 (центр — трест «Тувинстрой»). Четная сторона ул. Интернациональной от ул. Красноармейской до ул. Оюна Курседи, четная сторона ул. Оюна Курседи от ул. Интернациональной до управления снабжения и сбыта, от управления снабжения и сбыта до ул. Шевченко, нечетная сторона ул. Шевченко до ул. Октябрьской, нечетная сторона ул. Октябрьской от ул. Шевченко до ул. Красноармейской, нечетная сторона ул. Красноармейской от ул. Октябрьской до ул. Интернациональной.

Речной Северный избирательный округ № 12 (центр — Улуг-Хемский леспромхоз). Четная сторона ул. Октябрьской от левобережья реки Енисей до ул. Щетинкина и Кравченко, четная сторона ул. Щетинкина и Кравченко от ул. Октябрьской до ул. Чехова, нечетная сторона ул. Чехова от ул. Щетинкина и Кравченко до реки Енисей, жилые дома по левобережью реки Енисей от ул. Чехова до ул. Октябрьской.

Речной Восточный избирательный округ № 13 (центр—пединститут). Четная сторона ул. Октябрьской от ул. Щетинкина и Кравченко до ул. Кочетова, четная сторона ул. Кочетова от ул. Октябрьской до ул. Гагарина, нечетная сторона ул. Гагарина от ул. Кочетова до ул. Щетинкина и Кравченко, нечетная сторона ул. Щетинкина и Кравченко от ул. Гагарина до ул. Октябрьской.

Речной Западный избирательный округ № 14 (центр — муздрамтеатр). Четная сторона ул. Гагарина от ул. Щетинкина и Кравченко до ул. Кочетова, четная сторона ул. Кочетова от ул. Гагарина до ул. Чехова, нечетная сторона ул. Чехова от ул. Кочетова до ул. Щетинкина и Кравченко, нечетная сторона ул. Щетинкина и Кравченко от ул. Чехова до ул. Гагарина.

Чульдумский избирательный округ № 15 (центр — Дом пионеров). Четная сторона ул. Октябрьской от ул. Кочетова до ул. Шевченко, четная сторона ул. Шевченко от ул. Октябрьской до ул. Гагарина, нечетная сторона ул. Гагарина от ул. Шевченко до ул. Кочетова, нечетная сторона ул. Кочетова от ул. Гагарина до ул. Октябрьской.

Чеховский избирательный округ № 16 (центр — школа № 15). Четная сторона ул. Гагарина от ул. Кочетова до ул. Оюна Курседи, четная сторона ул. Оюна Курседи от ул. Гагарина до ул. Титова, нечетная сторона ул. Титова от ул. Оюна Курседи до ул. Рихарда Зорге, четная сторона ул. Рихарда Зорге от ул. Титова до ул. Топографической, нечетная сторона ул. Топографической от ул. Рихарда Зорге до ул. Кочетова, нечетная сторона ул. Кочетова от ул. Топографической до ул. Гагарина.

Топографический избирательный округ № 17 (центр— кинотеатр «Пионер»). Четная сторона ул. Чехова от реки Енисей до ул. Кочетова; четная сторона ул. Кочетова от ул. Чехова до дороги на мост, жилые дома по левобережью реки Енисей от моста до ул. Чехова.

Рабочий избирательный округ № 18 (центр — профтехучилище № 1). Нечетная сторона ул. Кочетова от моста до ул. Топографической, четная сторона ул. Топографической до коллектора, коллектор от ул. Топографической до конца ул. С. Тока.

Заводской избирательный округ № 19 (центр — кожзавод). Улицы Береговая, Терешковой, Школьная, Подрощинская, Семирацкого, Ключевая, переулок Строительный, Тонмас-Суг и ул. Горная с № 84 до № 98.

Заозерный избирательный округ № 20 (центр— АТП-1). Четная сторона ул. Пушкина от ул. Оюна Курседи до ул. Маяковского, нечетная сторона ул. Маяковского до ул. Коммунальной, четная сторона ул. Коммунальной от ул. Маяковского до ул. Фрунзе, четная сторона ул. Чульдума от ул. Оюна Курседи, нечетная сторона ул. Оюна Курседи от ул. Чульдума до ул. Пушкина.

Промышленный избирательный округ № 21 (центр — политехникум). Нечетная сторона пер. Заречного от ул. Магистральной до ул. Оюна Курседи, нечетная сторона ул. Оюна Курседи от пер. Заречного до ул. Титова, четная сторона ул. Титова от ул. Рихарда Зорге до ул. Оюна Курседи и от ул. Оюна Курседи до ул. Магистральной.

Горный избирательный округ № 22 (центр — городское профтехучилище № 4). Нечетная сторона ул. Оюна Курседи. от пер. Заречного до ул. Островского, нечетная сторона ул. Островского от ул. Оюна Курседи до ул. Магистральной, четная сторона ул. Магистральной от ул. Островского до пер. Заречного, четная сторона пер. Заречного от ул. Магистральной до ул. Оюна Курседи, комплекс ГПТУ-4, жилые дома треста «Тувинстрой» и противочумной станции, тубдиспансер.

Трактовый избирательный округ № 23 (центр — АТП респотребсоюза). Четная сторона ул. Островского от ул. Магистральной до ул. Горной, ул. Хлебозаводская, Трудовая, пер. Таежный и Трактовый.

Правобережный избирательный округ № 24 (центр — Дом культуры «Енисей»). Жилые дома, расположенные на правом берегу реки Енисей от зверофермы до ремонтного отстойного пункта Кызылского райуправления Енисейского речного пароходства.

Южный избирательный округ № 25 (центр — Южный городок). Восточный, Южный, Западный и Степной городки.

БАЙ-ТАЙГИНСКИЙ РАЙОН

Шуйский избирательный округ № 26 (центр — исполком Шуйского сельского Совета). Шуйский сельсовет.

Бай-Тальский избирательный округ № 27 (центр — исполком Бай-Тальского сельского Совета). Бай-Тальский сельсовет.

Кызыл-Дагский избирательный округ № 28 (центр — исполком Кызыл-Дагского сельского Совета). Кызыл-Дагский сельсовет и Мажалыкская МТФ совхоза «Тээли».

Кара-Хольский избирательный округ № 29 (центр — исполком Кара-Хольского сельского Совета). Кара-Хольский сельсовет.

Тээлинский избирательный округ № 30 (центр — Бай-Тайгинский райисполком). Село Тээли, центральная усадьба совхоза «Тээли».

Ээр-Хавакский избирательный округ № 31 (центр — поселок Дружба). Поселок Дружба, Ээр-Хавакская МТФ совхоза «Тээли».

БАРУН-ХЕМЧИКСКИЙ РАЙОН

Кызыл-Мажалыкский Западный избирательный округ № 32 (центр — районное объединение «Сельхозтехника»). Западная часть поселка Кызыл-Мажалыка в границах, прилегающих к нечетной стороне улицы Коммунальной до ПМК-1.

Кызыл-Мажалыкский Восточный избирательный округ № 33 (центр — Барун-Хемчикский райисполком). Восточная часть поселка Кызыл-Мажалыка в границах, прилегающих к четной стороне улицы Коммунальной до нефтебазы.

Ак-Довуракский Северный избирательный округ № 34 (центр — профтехучилище). Улица Центральная с № 10 по № 16 и с № 11 по № 15, общежития профтехучилища, строительного управления и комбината «Тувaасбест».

Ак-Довуракский Комсомольский избирательный округ № 35 (центр — СУ-48). Улица Комсомольская с № 4 по № 10 и с № 5 по № 7, улица Центральная с № 6 по № 8 и с № 7 по № 9, улица Нагорная от ТЭЦ на север, больница, Северный городок.

Ак-Довуракский Центральный избирательный округ № 36 (центр — горбыткомбинат). Ул. Транспортная, Шоссейная и Нагорная от ул. Гагарина до ТЭЦ, ул. Пушкина с № 2 по № 34, ул. Гагарина с № 1 по № 5, ул. Дружбы с № 1 по № 9 и с № 2 по № 10, ул. Молодежная с № 1 по № 5 и с № 2 по № 4, пос. Шангыр, Кара-Суг и жилые дома местечка Эдегей.

Ак-Довуракский Южный избирательный округ № 37 (центр — Ак-Довуракский горисполком). Ул. Чкалова, Ленина, Строительная, Пушкина с № 1 по № 33, ул. Асбестовая с № 2 по № 34, ул. Гагарина с № 4 по № 20 и с № 19 по № 25, ул. Дружбы с № 27 по № 31 и с № 28 по 32, ул. Молодежная с № 7 по № 33.

Ак-Довуракский Восточный избирательный округ № 38 (центр — восьмилетняя школа). Ул. Майская, Заречная, Набережная, Ипподромная, Степная, Рабочая, Проточная, Асбестовая с № 1 по № 15, ул. Гагарина с № 21 по № 31, ул. Дружбы с № 33 по № 38, ул. Молодежная с № 35 по № 43 и № 30.

Дён-Терезинский избирательный округ № 39 (центр — исполком Акского сельского Совета). Акский сельсовет.

Барлыкский избирательный округ № 40 (центр — исполком Барлыкского сельского Совета). Центральная усадьба совхоза «Барлык», молочнотоварная ферма Адыр-Мажалык.

Бижиктиг-Хаинский избирательный округ № 41 (центр — контора Бижиктиг-Хаинского отделения совхоза «Барлык»). Село Бижиктиг-Хая, молочнотоварные фермы № 1 и № 2, чабанская бригада.

Аксы-Барлыкский избирательный округ № 42 (центр — исполком Аксы-Барлыкского сельского Совета). Аксы-Барлыкский сельсовет.

Эрги-Барлыкский избирательный округ № 43 (центр — исполком Эрги-Барлыкского сельского Совета). Эрги-Барлыкский сельсовет.

Шекпээрский избирательный округ № 44 (центр — исполком Шекпээрского сельского Совета). Шекпээрский сельсовет.

Аянгатинский избирательный округ № 45 (центр — поселок Аянгаты). Поселки Кужурлуг-Мажалык, Оорга, Улуг и Биче-Аянгаты, Дергун, Кардон.

Хонделенский избирательный округ № 46 (центр — исполком Хонделенского сельского Совета). Село Хонделен, местечки Дылаан-Кара, Ховулар, Кызыл-Тайга, Алаш.

ДЗУН-ХЕМЧИКСКИЙ РАЙОН

Чаданский Восточный избирательный округ № 47 (центр — райбыткомбинат). Четная сторона ул. Кирова от № 2 до № 14, восточная часть города от четной стороны ул. Победы до четной стороны ул. Кирова, включающая ул. Алдан-Маадыр, Советскую, Карла Маркса, Крестьянскую, Зеленую, Малчын, Ленина, Октябрьскую, Набережную, Горького, Рабочую, Промышленную, Безымянную, Оросительную, переулки Безымянный, Степной и жилые дома лесхоза.

Чаданский избирательный округ № 48 (центр — Дзун-Хемчикский райисполком). Нечетная сторона ул. Победы от гостиницы райпо до ул. Комсомольской, нечетная сторона ул. Кирова до ул. Малчын и далее ул. Набережная, Октябрьская, Ленина, Малчын, Крестьянская, Комсомольская, Новая, Пушкина, Мира, Чаданская, Болотная, Водхозная, Суворова.

Чаданский Транспортный избирательный округ № 49 (центр — клуб поселка Шахтеров). Юго-восточная часть города от ул. Победы, включающая ул. Сельскую, Первомайскую. Новую, Садовую, Шахтерскую, Комарова, 10 лет Советской Тувы, Дружбы, Интернациональную, Вокзальную, Строительную, Каменистую, Заречную, жилые дома скотобазы, ул. Победы от № 8 и кирпичсарай.

Чаданский Западный избирательный округ № 50 (центр — Чаданское АТП). Нечетная сторона ул. Победы от № 11 и далее, северо-западная часть города от ул. Победы, включающая ул. Сельскую, Лихачева, Дорожную, Транспортную, Первомайскую, Советскую, Чапаева, Колхозную, нефтебазу и городок.

Хайыраканский избирательный округ № 51 (центр — исполком Хайыраканского сельского Совета). Хайыраканский сельсовет.

Бажын-Алаакский избирательный округ № 52 (центр — исполком Чаданского сельского Совета). Чаданский сельсовет.

Хондергейский избирательный округ № 53 (центр — исполком Хондергейского сельсовета). Хондергейский сельсовет.

Шеминский избирательный округ № 54 (центр — исполком Шеминского сельского Совета). Шеминский сельсовет.

Чыраа-Бажынский избирательный округ № 55 (центр —исполкомы Чыраа-Бажынского сельского Совета). Чыраа-Бажынский сельсовет.

Хорум-Дагский избирательный округ № 56 (центр — исполком Хорум-Дагского сельского Совета). Чыргакынский и Хорум-Дагский сельсоветы.

Ийменский избирательный округ № 57 (центр — исполком Ийменского сельского Совета). Ийменский сельсовет.

Кызыл-Тайгинский избирательный округ № 58 (центр — исполком Ишкинского сельского Совета). Поселки Ишкин, Кызыл-Тайга, Алдын-Ишкин, Шом-Шомнун.

Кировский избирательный округ № 59 (центр — поселок Кара-Чыраа). Поселок Кара-Чыраа, Устуу-Ишкин, местечки Хууректиг, Оленниг.

Бора-Тайгинский избирательный округ № 60 (центр — исполком Бора-Тайгинского сельского Совета). Бора-Тайгинский сельсовет.

Суг-Аксынский избирательный округ № 61 (центр — исполком Сут-Хольского сельского Совета). Село Сут-Холь, ферма и бригады центральной усадьбы совхоза «Сут-Холь».

Алдан-Маадырский избирательный округ № 62 (центр — исполком Алдан-Маадырского сельского Совета). Алдан-Маадырский сельсовет.

Баян-Талинский избирательный округ № 63 (центр — исполком Баян-Талинского сельского Совета). Баян-Талинский и Теве-Хаинский сельсоветы.

КАА-ХЕМСКИЙ РАЙОН

Сарыг-Сепский Западный избирательный округ № 64 (центр — Каа-Хемский райисполком). Западная часть села Сарыг-Сеп от переулка Кол Санжа нечетная сторона, включая ул. Енисейская четная сторона с № 138, нечетная с № 115, ул. Дружбы четная сторона с № 44 а, нечетная с № 41, ул. Пушкина четная с № 120, нечетная с № 111, ул. Данченко с № 35. на запад, ферма Мерген, отгонные пастбища отделения совхоза «Ленинский путь».

Сарыг-Сепский Восточный избирательный округ № 65 (центр — дорожный участок-1104). Восточная часть с. Сарыг-Сепа от переулка Кол Санжа четная сторона, включая ул. Енисейская четная сторона с № 136, нечетная сторона с № 113, ул. Дружбы четная сторона с № 44 б, нечетная с № 39, ул. Пушкина четная сторона с № 118, нечетная с № 109, ул. Данченко с № 33 на восток, ч. Дерзиг-Аксы и свиноферма совхоза «Ленинский путь».

Усть-Буренский избирательный округ № 66 (центр — исполком Усть-Буренского сельского Совета). Усть-Буренский и Сизимский сельсоветы.

Кундустугский избирательный округ № 67 (центр — исполком Кундустугского сельского Совета). Кундустугский сельсовет и поселки Кок-Хаак, Бояровка.

Ильинский избирательный округ № 68 (центр —исполком Ильинского сельского Совета). Ильинский сельсовет.

Бурен-Хемский избирательный округ № 69 (центр — исполком Бурен-Хемского сельского Совета). Бурен-Хемский и Суг-Бажынский сельсоветы.

КЫЗЫЛСКИЙ РАЙОН

Каа-Хемский избирательный округ № 70 (центр — исполком Каа-Хемского поселкового Совета). Каа-Хемский поссовет и курорт «Уш-Белдир».

Шамбалыгский избирательный округ № 71 (центр — исполком Шамбалыгского сельского Совета). Шамбалыгский сельсовет и курорт «Чедер».

Целинный избирательный округ № 72 (центр — исполком Целинного сельского Совета). Целинный сельсовет.

Кара-Хаакский избирательный округ № 73 (центр — исполком Кара-Хаакского сельского Совета). Кара-Хаакский и Чербинский сельсоветы.

Усть-Элегестинский избирательный округ № 74 (центр — исполком Усть-Элегестинского сельского Совета). Сукпакский и Усть-Элегестинский сельсоветы.

Шынаанский избирательный округ № 75 (центр — исполком Шынаанского сельского Совета). Шынаанский сельсовет.

Баян-Кольский избирательный округ № 76 (центр — исполком Баян-Кольского сельского Совета). Баян-Кольский сельсовет.

МОНГУН-ТАЙГИНСКИЙ РАЙОН

Каргынский избирательный округ № 77 (центр — исполком Каргынского сельского Совета). Часть села Мугур-Аксы по левому берегу реки Мугур и остальные населенные пункты Каргынского сельсовета.

Моген-Буренский избирательный округ № 78 (центр — исполком Моген-Буренского сельского Совета). Моген-Буренский сельсовет и часть села Мугур-Аксы по правому берегу реки Мугур.

ОВЮРСКИЙ РАЙОН

Саглынский избирательный округ № 79 (центр — исполком Саглынского сельского Совета). Саглынский сельсовет.

Дус-Дагский избирательный округ № 80 (центр — исполком Торгалыгского сельского Совета). Торгалыгский и Чаа-Суурский сельсоветы.

Хандагайтинский избирательный округ № 81 (центр — Овюрский райисполком). Хандагайтинский сельсовет.

Солчурский избирательный округ № 82 (центр — исполком Солчурского сельского Совета). Солчурский сельсовет.

ПИЙ-ХЕМСКИЙ РАЙОН

Туранский Северный избирательный округ № 83 (центр — лесозаготовительный пункт треста «Тувинсельстрой»). Ул. Космонавтов, 30 лет Победы, Майская с № 1 по № 57 и с № 2 по № 78, ул. Горького, Баранова, Титова, Загородная, переулок Больничный, ул. Ленина с № 1 по № 69 и с № 2 по № 70, ул. Щетинкина с № 1 по № 29, ул. Дружбы с № 2 по № 28, ул. Пролетарская с № 1 по № 19 и с № 2 по № 20, ул. Комсомольская с № 1 по № 15 и с № 2 по № 16 и пос. Найырал.

Туранский Центральный избирательный округ № 84 (центр — Пий-Хемский райисполком). Ул. Майская с № 59 по № 91 и с № 80 по № 118 а, ул. Ленина с № 71 по № 133 и с № 72 по № 128, ул. Щетинкина с № 31 по № 55 и с № 2 по № 18, ул. Дружбы с № 1 по № 27 и с № 30 по № 90. Ул. Пролетарская с № 21 по № 69 и с № 22 по № 70, ул. Комсомольская с № 17 по № 69 и с № 18 по № 72, ул. Октябрьская, Колхозная, Советская, Новая, Молодежная, Спортивная, Красных партизан, Кочетова.

Туранский Южный избирательный округ № 85 (центр — райбыткомбинат). Ул. Шоссейная, Рабочая, Пушкина, а также ул. Майская с № 93 и 120, ул. Ленина с № 135 и 130, ул. Щетинкина с № 57 и 20, ул. Дружбы с № 29 и 92, ул. Пролетарская с № 71 и 72, ул. Комсомольская с № 71 и 74 до конца этих улиц, Эрбекский сельсовет и местечко Кудургун.

Билелигский избирательный округ № 86 (центр — совхоз «Шивилиг»). Севинский сельсовет, поселки Билелиг, Дора-Аскыр, Балдырган, Вершина Турана, Ожу, центральная усадьба, фермы и бригады совхоза «Шивилиг».

Уюкский избирательный округ № 87 (центр — исполком Уюкского сельского Совета). Село Уюк, поселки Сесерлиг, Усть-Уюк, Суш, Могай, станция Тайга, фермы и бригады совхоза «Саянский».

Тарлатский избирательный округ № 88 (центр — исполком Аржаанского сельского Совета). Село Аржаан, поселки Тарлаг, Тарлаг-Аксы, Чкаловка, ферма и бригады совхоза «Уюк».

Хадынский избирательный округ № 89 (центр колхоз «Хадын»). Поселки Хадын, Ленинка, Суглуг-Хем, фермы и бригады колхоза «Хадын», ферма Сайлыг-Кара совхоза «Саянский».

ТАНДИНСКИЙ РАЙОН

Арыг-Бажынский избирательный округ № 90 (центр — исполком Арыг-Бажынского сельского Совета). Арыг-Бажынский сельсовет.

Балгазынский избирательный округ № 91 (центр — исполком Балгазынского сельского Совета). Западная часть села Балгазына. от четной стороны переулка Школьного, поселок Кызыл-Арыг, фермы Марачевская, Краснояровская совхоза «Пламя революции».

Балгазынский Восточный избирательный округ № 92 (центр — контора совхоза «Пламя революции»). Восточная часть села Балгазына от нечетной стороны переулка Школьного, поселок Сой, санаторно-лесная школа, Балгазынский лесхоз, бригады совхоза «Пламя революции».

Дургенский избирательный округ № 93 (центр — исполком Дургенского сельского Совета). Поселок Дурген.

Сосновский избирательный округ № 94 (центр — Сосновская средняя школа). Поселок Сосновка, фермы Чагытай, Хадын-Аксы, Хоры сельскохозяйственной опытной станции.

Бай-Хаакский избирательный округ № 95 (центр — исполком Бай-Хаакского сельского Совета). Бай-Хаакский сельсовет.

Межегейский избирательный округ № 96 (центр — исполком Межегейского сельского Совета). Межегейский сельсовет.

Кочетовский избирательный округ № 97 (центр — исполком Кочетовского сельского Совета). Кочетовский сельсовет.

Элегестинский избирательный округ № 98 (центр — исполком Элегестинского сельского Совета). Элегестинский сельсовет.

Хову-Аксынский Западный избирательный округ № 99 (центр — исполком Хову-Аксынского поселкового Совета). Западный поселок Хову-Аксы.

Хову-Аксынский Восточный избирательный округ № 100 (центр — комбинат бытового обслуживания). Новый поселок Хову-Аксы.

ТЕС-ХЕМСКИЙ РАЙОН

Самагалтайский избирательный округ № 101 (центр — Тес-Хемский райисполком). Самагалтайский и Шуурмакский сельсоветы.

Берт-Дагский избирательный округ № 102 (центр — исполком Берт-Дагского сельского Совета). Берт-Дагский сельсовет.

Тесинский избирательный округ № 103 (центр — исполком Кызыл-Чыраанского сельского Совета). Кызыл-Чыраанский сельсовет.

Чыргаландинский избирательный округ № 104 (центр — исполком Чыргаландинского сельского Совета). Чыргаландинский сельсовет.

О-Шынаанский избирательный округ № 105 (центр — исполком О-Шынаанского сельского Совета). О-Шынаанский сельсовет.

ТОДЖИНСКИЙ РАЙОН

Тоора-Хемский избирательный округ № 106 (центр — Тоджинский райисполком). Села Тоора-Хем, Ойна, Кызыл-Даштыг, Азас, Адыр-Кежиг, животноводческие фермы отделения Советская Тува совхоза «Тоора-Хем».

Ийский избирательный округ № 107 (центр — исполком Ийского сельского Совета.) Поселки Ий, Салдам, Олбук, Ушпе-Холь, Кадыш-Холь, Маны-Холь, фермы и бригады Первомайского отделения совхоза «Тоора-Хем».

Ырбанский избирательный округ № 108 (центр — исполком Сыстыг-Хемского сельского Совета). Сыстыг-Хемский сельсовет, поселок Чазылары.

УЛУГ-ХЕМСКИЙ РАЙОН

Шагонарский Восточный избирательный округ № 109 (центр — Новый Шагонар). Восточная часть города от нечетной стороны ул. Дорожной, включая улицы Советскую, Мира, Степную, Чехова, Енисейскую, Сельскую, а также село Кок-Чыраа и Новый Шагонар.

Шагонарский Центральный избирательный округ № 110 (центр — Улуг-Хемский райисполком). От четной стороны ул. Дорожной до нечетной стороны ул. Комсомольской, включая улицы Верхнюю Набережную, Интернациональную, Советскую, Мира, Степную, Сельскую, Макаренко и Пионерскую.

Шагонарский Западный избирательный округ № 111 (центр — Шагонарский лесхоз). Западная часть города от четной стороны ул. Комсомольской, включая улицы Верхнюю Набережную, Интернациональную, Пионерскую, Советскую, Октябрьскую, Береговую, Сельскую, Степную, Макаренко, Мира и жилые дома дорожно-эксплуатационного участка и нефтебазы.

Арыг-Бажынский избирательный округ № 112 (центр — поселок Арыг-Бажы). Арыг-Бажынская, Оймакская молочнотоварные фермы и Алдыы-Шынаа.

Торгалыгский избирательный округ № 113 (центр — исполком Торгалыгского сельского Совета). Село Торгалыг, фермы и бригады совхоза «Свобода труда».

Чаатинский избирательный округ № 114 (центр — исполком Чаатинского сельского Совета). Поселки Чодураа и Эйлиг-Хем, фермы и бригады Эйлиг-Хемского отделения совхоза «Свобода труда».

Арыг-Узюнский избирательный округ № 115 (центр —исполком Арыг-Узюнского сельского Совета). Центральная усадьба совхоза «25 лет РККА», относящиеся к ней фермы и бригады.

Арысканский избирательный округ № 116 (центр — поселок Арыскан). Поселки Арыскан, Белдир-Кежиг, Иштии-Хем.

Хайыраканский избирательный округ № 117 (центр — исполком Хайыраканского сельского Совета). Поселки Хайыракан, Сенек, Эжим и Ийи-Тал.

Чаа-Хольский избирательный округ № 118 (центр — исполком Чаа-Хольского сельского Совета). Села Чаа-Холь и Новый Чаа-Холь.

Урбюнский избирательный округ № 119 (центр — поселок Урбюн). Поселки Урбюн, Кара-Тал, фермы и бригады Урбюнского и Кара-Тальского отделений совхоза «Дружба».

Булун-Терекский избирательный округ № 120 (центр — исполком Кызыл-Дагского сельского Совета). Село Булун-Терек, Шанчы, фермы и бригады Булун-Терекского отделения совхоза «Дружба».

Ак-Дуругский избирательный округ № 121 (центр — исполком Ак-Дуругского сельского Совета). Ак-Дуругский сельсовет.

Хендергинский избирательный округ № 122 (центр — исполком Хендергинского сельского Совета). Хендергинский сельсовет.

ЭРЗИНСКИЙ РАЙОН

Эрзинский избирательный округ № 123 (центр — Эрзинский райисполком) Эрзинский и Бай-Дагский сельсоветы.

Моренский избирательный округ № 124 (центр — исполком Моренского сельского Совета). Моренский и Сарыг-Булунский сельсоветы.

Нарынский избирательный округ № 125 (центр — исполком Нарынского сельского Совета). Нарынский сельсовет.

**Председатель Президиума
Верховного Совета
Тувинской АССР
Б. ДОЛЧАНМАА.
Секретарь Президиума
Верховного Совета
Тувинской АССР
С. КРАСНЫЙ.**

г. Кызыл,
21 марта 1975 года.

За рубежом

А СЪЕЗДЕ СРП

ДАПЕШТ, 22 марта.) На вчерашнем ве- заседании XI съезда ской социалистичес- бочей партии закончи- суждение докладов и тов.

ениями выступили атель редакционной комиссии по подготовке резолюции съезда секретарь ЦК ВСРП И. Дьери и председатель редакционной комиссии по подготовке программного заявления ВСРП, секретарь ЦК ВСРП М. Овари.

С заключительным словом по отчетному докладу Центрального Комитета Венгерской социалистической рабочей партии выступил Первый секретарь ЦК ВСРП Я. Кадар.

Делегаты съезда одобрили отчетный доклад ЦК ВСРП и заключительное слово Я. Кадара. Затем были единогласно приняты резолюция съезда, программное заявление ВСРП, утверждены измененный Устав ВСРП, отчет Центральной контрольной комиссии ВСРП.

Товарооборот растет

ПРАГА. (ТАСС). С 19 по 21 марта с. г. в Праге состоялось 43-е заседание Постоянной комиссии СЭВ по внешней торговле.

В заседании приняли участие делегации стран — членов СЭВ и делегация СФРЮ.

Комиссия рассмотрела и одобрила доклад о проделанной работе в 1974 г. и дальнейшем направлении ее деятельности по углублению и совершенствованию сотрудничества и развитию социалистической экономической интеграции в области внешней торговли.

В подписанных на 1975 год протоколах о товарообороте предусматривается дальнейшее увеличение взаимной торговли стран — членов СЭВ и их торговли с СФРЮ.

Были рассмотрены предложения по дальнейшему расширению обмена между странами—членами СЭВ товарами народного потребления, а также некоторые вопросы, связанные с совершенствованием системы внешнеторговых цен, расширением многосторонних расчетов с помощью коллективной валюты (переводного рубля).

УСПЕХИ ПАТРИОТОВ

ХАНОЙ. (ТАСС). Командование народных вооруженных сил освобождения Южного Вьетнама опубликовало коммюнике о последних событиях на Центральном плато.

В коммюнике говорится, что народ Южного Вьетнама и его вооруженные силы, преисполненные твердой решимости покарать клику Нгуен Ван Тхиеу за подрыв ею парижского соглашения по Вьетнаму и за злодеяния против населения, нанесли совместный удар по сайгонским войскам на Центральном плато. Напуганные действиями народных вооруженных сил и восстаниями местного населения, сайгонские войска обратились в бегство.

Начиная с 5 марта были освобождены провинции Дарлак, Контум, Зиалай, Фубон. Кроме того, освобождены семь районных центров в провинциях Куангнам, Куангнгай, Куангдык, Лонгкхань и Биньзыонг. Полностью очищена от сайгонских войск провинция Куангчи. В провинции Тэйнинь сайгонцы удерживают лишь провинциальный центр.

Расширяется капитальное строительство

ВАРШАВА. (ТАСС). Президиум правительства ПНР на своем заседании рассмотрел и принял программу совершенствования деятельности в области капитального строительства в 1975 году. Стоимость объектов, подлежащих сдаче в нынешнем году в эксплуатацию, будет самой высокой по сравнению с любым годом в послевоенный период и составит 350 млрд. злотых.

ДОРОГАМИ ВОЙНЫ

...И вдруг наступила тишина. Она была настолько долгожданна и неожиданна, что «оглушила» сильнее, чем непрерывная канонада. Аня опустилась на землю. Вспомнила, что не спит вторые сутки и, кажется, давно не ела. Но ни спать, ни есть ей сейчас не хотелось. Одолевала усталость. Прошло ее первое боевое крещение, и уже не верилось, что каких-то восемь месяцев назад так бездумно и беспечно проходили дни. Последние мирные дни. Они как бы остались в какой-то другой, той жизни. А это была другая, военная.

Они запомнились, врезались в память, последние мирные дни, и отсюда, из этой другой, военной жизни, казались такими нереально счастливыми. Незадолго перед войной закончила Аня Пичугина курсы бухгалтеров в Абакане, работать начала в селе Таштыпе. Все было: молодость, здоровье, энергия, беспокойное сердце. Хотелось все сделать, все испытать, попробовать себя в любом деле. Занималась в ОСОАВИАХИМе. Там проводила все свободное время. Научилась отлично стрелять, ездить верхом. Не без гордости носила значки «Ворошиловский стрелок» и «Ворошиловский всадник».

Если бы знала, что все это пригодится, наверное, занималась бы еще лучше. А тут курсы медсестер открыли. «Не попробовать ли знания не за спиной носить...» И успешно закончила курсы. Радостно было, хотя и трудно: днем работа, вечером учеба.

В нарядном клубе, где должно было состояться вручение свидетельств об окончании курсов и военных билетов, многолюдно. Собрались односельчане, друзья, знакомые: каждый хотел поздравить девушек. Вручая военные билеты, военком сказал:

— Если потребуется, тридцать девушек в один час и минуту окажут помощь тридцати бойцам!

Девчонки переглянулись и, несмотря на торжественность момента, прыснули в кулаки. «Хоть бы в кино увидеть, что ли...» Потом были танцы.

А все оборвалось июньским жарким днем. Аня с подругами собралась в Абакан на ипподром. Девушки ушли вперед, а Аня замешкалась. И вдруг из динамика услышала о вероломном нападении фашистской Германии на Советский Союз.

За окном лениво и безмятежно купались в пыли куры, на улице пестрели косынки девчат, ожидавших Аню. А где-то на границе уже лилась кровь. Было два часа дня.

С того момента смешались дни и ночи. Из военкомата всех девчонок отправили по домам:

— Ступайте пока, еще успеете. Нужно будет — вызовем.

В селе было беспокойно, раздавался плач женщин, провожавших мужчин на фронт.

Сидеть за бухгалтерскими книгами Аня не смогла. Вновь поехала в Абакан. Узнала: формируется 309 дивизия. И пошла в военкомат. Ее взяли. Наутро, собрав немудреные пожитки и отстранив плачущую мать, ушла Аня в часть.

На фронт санинструктор Анна Маркеловна Пичугина попала лишь в апреле сорок второго года. Поезд, в котором ехала с частью Аня, остановился на станции Боброво. Разведка доложила, что немцы рядом. Наши войска, измученные и обескровленные, отступали. Бойцы тут же приступили к постройке оборонительных сооружений, а Аня выполняла «особое задание»: выпрашивала у отступающих боеприпасы. Их было в обрез: на такую скорую встречу с врагом часть не рассчитывала. Неожиданно к девушке подъехал на пропыленной машине генерал.

— Это еще что?! — грозно обратился он к перепуганной Ане.

Пришлось объяснить строгому генералу положение. И отступающая часть поделилась с новичками боеприпасами.

Оборону заняли по берегу Дона. Мост взорван. На другой стороне — фашисты. Задача: сдержать наступление врага, во что бы то ни стало остановить его! Нелегко пришлось. Враг каждый день и неоднократно обрушивал на расположение наших частей шквал огня.

Одолевала усталость, но ее ждали раненые. Кровь, всюду кровь! Такого количества людской крови ей видеть не приходилось. Легко было на курсах. А здесь сделать под обстрелом простую перевязку, наложить шину, просто вытащить человека из боя стоило большого труда. Сколько раненых выносит из боя рядовой санинструктор? Как выносит обессилевшего, грузного мужчину тоненькая, как тростинка, девчонка?! А ведь выносили. Однажды три километра ползком тащила из боя Аня раненого командира.

— Сестричка, пить... — из-под окровавленной повязки смотрят усталые, измученные болью глаза.

А ночью в расположение советских войск попал солдат, переплывший Дон.

— Свои, родненькие, — восторженно шептал он, — из лагеря бежал, наконец-то дошел.

— Дай-ка перевяжу, — подошла к нему Аня.

Ладонь у солдата была прострелена. Перевязывая, она обратила внимание на рану — прострел был сделан с близкого расстояния. О своих подозрениях рассказала командиру части. Солдат оказался немецким лазутчиком.

Шел второй год войны, второй кровавый год. Бои шли с переменным успехом. Каждый метр земли, каждый шаг полит солдатской кровью. Война столкнула Анну Пичугину с такой невиданной и обдуманной жестокостью, с таким диким садизмом, что одно только слово «фашист» наполняло ее ненавистью и гневом. Она видела разрушенные города, сожженные деревни, виселицы, дома-костры, в которых заживо бросали стариков, женщин, детей...

Перед Новым годом Аню направили в Москву — в учбат. Там формировались женские бригады саперов, пулеметчиц. Идеалом Ани была ее тезка — чапаевская Анка-пулеметчица. И стала Аня пулеметчицей.

Этот год был знаменательным для нее: Аня вступила в ряды Коммунистической партии. А потом молодая коммунистка Анна Маркеловна Пичугина была направлена на Смоленщину.

Победу встретила в Ленинграде — начальником гарнизона по охране особо важных объектов промышленности. За отличную службу была награждена грамотой командования. И наконец за все годы войны представилась возможность съездить домой в отпуск.

Сутолока и теснота послевоенных вокзалов не пугали. Озабоченные, торопливые люди — все они казались сейчас такими родными и хорошими. С большим трудом в переполненном прокуренном вагоне добралась до Новосибирска. Предстояла пересадка.

А эта встреча перевернула все, и ненастный холодный октябрь показался цветущей весной. С противоположной стороны зала ожидания к Ане, томящейся в очереди у кассы, подошел старший лейтенант.

— Нам не по пути? — спросил он.

Путь оказался долгим и счастливым. Встретились двое, прошедшие войну и смерть. Нашли друг друга так, случайно, как бывает только в жизни.

Через несколько месяцев Аня стала Беспаловой. Брак был зарегистрирован в Берлине, где служил Николай Андрианович. Он тоже прошел нелегкий военный путь. Его война застала на Дальнем Востоке. Оттуда войска были переброшены под Тихвин, прямо на передовую.

Потом охранял «Дорогу жизни», на своем танке прорывал кольцо врага на Калининском фронте. Там же, на фронте, после прорыва окружения Николаю Андриановичу Беспалову был вручен партийный билет. Годы войны не прошли бесследно. Не единожды был ранен. На шести фронтах воевал Николай Беспалов. Имеет двадцать две благодарности командования, ордена и медали.

...Где-то за городом глухо раздался взрыв. Все вздрогнули. Николай Андрианович улыбнулся.

— Мирный взрыв, дорогу прокладывают. Мы, фронтовики, уже отвыкли. Хотя нет: сколько лет прошло, а по ночам все еще снится бомбежка, слышишь вой самолетов, укрытие ищешь. Или в танке себя вижу.

Обосновались Беспаловы в Туране. Анна Маркеловна уже двадцать лет работает заведующей сберегательной кассой, Николай Андрианович — инженер Туранского райбыткомбината. Профессии самые мирные. И в городе их все знают и уважают. Много времени отдают общественной работе, часто встречаются со школьниками. Анна Маркеловна избрана депутатом Туранского горсовета.

Дома тихо и пустынно: дети выросли и разлетелись. С фотографий смотрит молодыми глазами их военное прошлое. А воспоминания полны горечи и утраты, и каждый раз, когда за городом бухает взрыв, остро сжимается сердце. Мирные взрывы. Пусть они всегда будут только мирными.

Т. ОКАЕМОВА.

СИНИЕ ЗВЕЗДЫ МАРТА

Отзвенел капелями ясный мартовский день, за голубые хребты дальних гор ушло усталое солнце, и только небо над ними долго полыхало широким кумачовым заревом. Фиолетовый сумрак залил тайгу, и в нем, в гуще отряхнувших снег кедров родилась тихая весенняя ночь. Откуда-то поползла тонкая пряжа тумана, густея на глазах, наполняя лога, заснеженную долину реки. И только небо над головой прозрачно зеленеет в сверкающих россыпях синих лучистых звезд.

Удивительно чистые и крупные они, звезды морозных и ясных ночей ранней весны. Низко повисли они над горами и, робко перемигиваясь тонкими лучиками, всю ночь пристально вглядываются в темноту тайги, в хитрую вязь звериных тропок. И сколько же увидят они простых и мудрых тайн природы. Впрочем, чьи-то из них легко узнать каждому, кто не поленится звездной ночью побродить таежными опушками, послушает весенние голоса зверей и птиц.

Тихо-тихо шелестит туман, оседая звездчатым инеем, хрустит под ногами корочка наста. Застыла чуткая тишина. И вдруг пронзительный и жалостный крик откуда-то из чащи! Крик, от которого страх сожмет сердце. Уж не ребенок ли попал в беду? Это кричал заяц. Может, в когти к хищнику попал, а может, и от своего собрата очень уж досталось в драке. Крепко дерутся зайцы в эту пору, только шерсть летит! А в конце марта у некоторых зайчих появляются на свет крошечные черноглазые пушистые зайчата. Правда, мало этих ранних малышей доживает до лета. То гибкая и стремительная, как молния, ласка нападет, то соболь или колонок наткнутся. От ворон и тех пощады не жди.

Однако многим хищникам сейчас тоже не до охоты. Вот, послушайте, словно маленькая собачка лает где-то в логу под пологом морозного тумана. — Яп-яп! Яп! — и потише, — ур, йоу... Это весенняя песенка лисицы. Иные лисовины ее еще в студеном феврале завели, другие теперь. Им теперь не до охоты, разве что попутно мышь перехватят или на зайчонка наткнутся.

Порой из таежного урмана донесется хриплый и злобный кошачий вой — это собрались на свою свадьбу рыси. Мяуканье и вой этих лесных кошек будто многократно усиленные голоса наших домашних «мурок» и «васек».

А вот и еще чей-то голосок. Зычно, отрывисто: — Эйгей! Пу-гу! Пу-гу-у, а потом будто захлопает громко-громко. То здесь, то тут, словно бегает по тайге какой-то мужичок, орет да в ладоши хлопает. А случается, захохочет, дико, хрипло так. Это филин ночами свои серенады распевает да по подмороженному снегу бегает.

Темными силуэтами беззвучно прошли по опушке лоси. Следы остались и крупные, и поменьше. Вместе в лосиной семье бродят и двухгодовалые, и прошлогодние телята.

Плывет ночь, удивительная ночь изначальной весны, полная живых звуков и тайн. Медленно сдвигаются в бархатной темноте неба яркие созвездия. И от их синих лучей голубыми, льдистыми искрами вспыхивают кристаллы инея, оседающего из тумана на снег и веточки деревьев, кустов. Бессонно смотрят на землю синие звезды марта.

В. ВАСИЛЬЕВ.

КОНЦЕРТ-ЭКЗАМЕН

Это был необычный концерт: Тувинский государственный ансамбль песни и танца «Саяны» сдавал обновленную программу, однако на сдаче, кроме членов художественного совета, присутствовали и зрители. Таким образом, получился сразу и концерт, и экзамен, проверка готовности к ответственным гастролям в Киргизской ССР.

В Киргизию «Саяны» едут впервые. Можно предполагать, что тамошнему зрителю интересно будет познакомиться с тувинским искусством. Основная часть программы — сыгыт, ансамбль хомусистов, трогательный танец «Звенящая нежность», чеканный «Дамбыралар», озорной «Проделки влюбленных» и лихая русская «Барыня», обработки а'капелла тувинских народных песен и многое другое — предстала перед зрителями.

Концерт открывается «Торжественной песнью» Р. Кенденбиля. Написанная в канун 30-летия Советской Тувы, она воспевает дружбу народов, их единство в труде и как нельзя лучше отвечает цели гастролей — укрепить дружеские связи между народами советских Тувы и Киргизии. Хор поет с воодушевлением — так же, как и тувинскую народную песню «Прекрасная Советская страна» (слова С. Сарыг-оола) в новой обработке Р. Лесникова.

Вокально - хореографическая композиция «Песнь сердца» (музыка А. Чыргал-оола, постановка Х. Альмухаметова, солисты Л. Сугтерек, К Оюн и заслуженный артист Тувинской АССР В. Монгуш) не совсем нова для нас по замыслу — композиции такого рода уже были и в программах «Саян», и в самодеятельных коллективах. Но есть в ней свое, особенное: Любовь Сугтерек и ее партнер танцуют в традициях классического балета, причем танцуют вдохновенно, и в сочетании с пением хора, чтением отрывков из поэмы Сергея Пюрбю «Время», на фоне беснующихся шаманов и сатирического образа бая это производит сильное впечатление.

Как всегда, хороши эстрадный номер «Аялгалар» и песенка Ст. Шактара «Долаана». Удачно возобновлен знакомый еще с 1970 года танец «Оленеводы», кстати, поставленный в Туве киргизским балетмейстером Эркин Мадемиловой, солистка — заслуженная артистка Тувинской АССР Евгения Салчак, учившаяся в Киргизии.

Пожалуй, несколько растянутой и запутанной кажется вокально-хореографическая сюита «На чайлаге» (музыка Д. Хуреш-оола, постановка С. Гехта).

Концерт понравился кызылским зрителям, должен иметь успех и в Киргизии. Экзамен сдан. Счастливого пути к друзьям, «Саяны»!

С. КОЗЛОВА.

ДОМАШНИЙ ЗООПАРК

В семье бакинского физиолога Евгения Гаузера бок о бок живут гриф и чайки, лисы и енот, попугай и лунь, барсук и белки, сурок и сиамский кот — двадцать представителей фауны. Настоящий домашний зверинец. Только в отличие от обитателей обычного зоопарка они сидят не в клетках, а свободно летают и расхаживают по квартире, словно бы забыв о том, что их предки редко отличались дружелюбием по отношению друг к другу. Енот давно сдружился с лунем, собака не мыслит своего существования без говорливого попугая, а гриф, который на воле не упустил бы случая напасть на чаек, здесь относится к ним вполне терпимо.

Все четвероногие и крылатые друзья семьи Гаузера ведут себя весьма дисциплинированно, вот только сурок-байбак проказничает. Он очень любит косметику, и стоит его оставить без присмотра, как он тут же принимается наводить красоту.

Обычно за животными ухаживают сам Евгений Григорьевич и его жена Сима Исаевна, но у них есть и немало добровольных помощников — живущих по соседству мальчишек и девчонок. Собственно, они и основали этот домашний зоопарк. Несколько лет назад кто-то из ребят подобрал на берегу Каспия испачканную в мазуте чайку с перебитыми крыльями. Зная, что Сима Исаевна — преподаватель зоологии, дети принесли беспомощную, умирающую птицу к ней в дом Гаузеры выходили чайку. Поправившись, та настолько привыкла к новой жизни, что ни разу не проявила желания улететь. Вслед за чайкой дети принесли с пустыря лисят, оставшихся без родителей. В местном зоопарке безнадежно заболели енот и сурок и тоже, поступив на излечение к Гаузерам, так и «прописались» здесь. Собаку подарили друзья, четырех попугаев и других животных Гаузеры приобрели сами. Так и разросся домашний зоопарк.

— Наши обитатели весьма неприхотливы, — рассказывает Евгений Григорьевич, — едят, что дадут. Часто ребятишки приносят с рыбалки рыбешек для чаек, вместе мы готовим нехитрую пищу для других животных и птиц. Непросто бывает порой с нашими зверятами, но что может сравниться с тем огромным удовольствием, которое мы все получаем от этих четвероногих и крылатых друзей! Нам, пожилым людям, они помогают отдыхать, детям невольно расширяют кругозор, прививают любовь к природе.

Р. АГАЕВ,
корреспондент АПН.

ТВ

23 марта

ПОКАЗЫВАЕТ МОСКВА

9.00 — Программа передач. 9.05 — Цветное телевидение. Открытие **«Недели музыки для детей»**. Трансляция из Колонного зала Дома союзов. 10.50 — Поэзия. Михаил Луконин. 11.30 — **«Музыкальный киоск»**. 11.50 — Новости. 12.00 — **«Служу Советскому Союзу!»** 13.00 — Цветное телевидение. Встреча юнкоров телестудии **«Орленок»** с заслуженным строителем РСФСР, заместителем начальника Метростроя Т. В. Федоровой. 14.00 — **«Международная панорама»**. 14.30 — Цветное телевидение. Программа мультфильмов: **«Заяц Коська и родничок»**, **«Кто ты?»**, **«Шарик-зазнайка»**. 15.00—15.10 — Перерыв. 15.10 — Цветное телевидение. **«Клуб кинопутешествий»**. 16.10 — Авторский вечер композитора С. Туликова. Трансляция из Колонного зала Дома союзов. 17.30 — **«Время»**. Информационная программа. 18.00 — Продолжение авторского вечера композитора С. Туликова. 19.40 — **«Сельский час»**. К 10-летию мартовского Пленума ЦК КПСС. 20.40 — **«Памяти военных лет»**. Художественный фильм **«Живые и мертвые»**. 2-я серия. 22.20—22.30 — Перерыв. 22.30 — **«В вашем доме»**. Музыкальная программа. 23.00—23.30 — **«Время»**. Информационная программа.

24 марта

ПОКАЗЫВАЕТ МОСКВА

9.00 — Программа передач. 9.05 — Цветное телевидение. Программа мультипликационных фильмов: **«Коля, Оля и Архимед»**, **«Козленок, который умел считать до десяти»**. 9.35 — Цветное телевидение. **«Поэзия»**. В. Маяковский. **«Хорошо»**. 10.20 — Цветное телевидение. **«Наше время»**. Телевизионный документальный фильм. 10.35 — **«Орленок»**. Художественный фильм. 11.50 — Новости. 12.00 — Цветное телевидение. Программа телевизионного многосерийного мультипликационного фильма **«Мишка-коротышка»** (ЧССР). 1-я серия. 12.25 — **«Костер»**.

ПОКАЗЫВАЕТ КЫЗЫЛ

12.55 — Киножурнал.

ПОКАЗЫВАЕТ МОСКВА

13.05 — **«Пятилетку — досрочно!»** В передаче принимает участие первый секретарь Воронежского обкома КПСС В. И. Воротников. 13.50 — К. Симонов. **«Так и будет»**. Фильм-спектакль в постановке Государственного академического Малого театра Союза ССР. 16.30 — Цветное телевидение. **«Наш сад»**. 17.00 — Цветное телевидение. **«Песня-75»**. 17.30 — **«Время»**. Информационная программа.

ПОКАЗЫВАЕТ КЫЗЫЛ

18.00 — Мультфильм. 18.10 — Теленовости. 18.25 — **«Знания гражданской обороны — каждому»**. Передача. 18.35 — Документальный фильм. 18.45 — **«Молодая гвардия»**. Передача. 19.15 — Теленовости на тувинском языке. 19.30 — Объявления, реклама. 19.35 — Киножурнал. 19.45 — Э. Володарский. **«Самая счастливая»**. Спектакль Тувинского музыкально-драматического театра.

ПОКАЗЫВАЕТ МОСКВА

22.15 — Цветное телевидение. Фестиваль Государственных народных коллективов РСФСР. Оренбургский русский народный хор. 23.00—23.30 — **«Время»**. Информационная программа.

На Меде

вновь рекор

АЛМА-АТА, 21
(Корр. ТАСС В. Е
Мировой рекорд на д
ции 500 метров — 4
установила сегодня н
в ходе чемпионата С
скоростному бегу н
ках Любовь Сал
Смоленска. Прежня
дательница мирово
жения горьковчанк
на Аверина была
41,79.

На второй дистанц
гоборья — 1.500 м —
место заняла Люд
кудимова из Улья
2.13,04. Анкудимова
ет в сумме многобор
брав после двух д
86,526 очка.

СПОРТЛОТ

ИТОГИ ТИРАЖ

Главным упра
спортивных лотерей
дены итоги 9-го
«Спортлото» и «Спор
проходившего 19
Москве.

«Спортлото»: шесть
ров угадано в двух
ках, сумма выигр
по 5.000 руб.; для
угадал пять номеров,
2.819 руб. (133 карточ
тыре номера — по
(8.149); три номера —
руб. (148.402).

«Спортлото-2»: шесть
меров не угадал ни
игрыш для тех, кто
пять номеров,— по 4
(30 карточек), четыре
— по 61 руб. (2.517),
мера — по 3 руб. (3

Выплата выигрыш
тиражу будет произ
с 30 марта по 30 апре
года включительно.

Следующий тираж
ится 26 марта.

(ТАС

Сегодня в газете «Шы

✦ «Аграрная
партии в действии». С
второго секретаря Т
ского обкома КПСС
Филиппова.

✦ «Об избиратель
ругах по выборам в В
ный Совет Тув
АССР». Указ Прези
Верховного Совета Т
ской АССР.

✦ «19 апреля —
нистический суббо
Подборка информаци

✦ «Усилить подгото
весенне-полевым рабо
Совместный рейд
«Шын» и республик
радио.

✦ Союзная и зарубе
информация.

О ПОГОД

По сведениям Кызы
авиаметстанции, по ре
лике ожидается пе
ная облачность, без с
ственных осадков, ве
падный, умеренный. Т
ратура воздуха: в гор
0—5, в остальных —
градусов мороза. В Кы
— переменная облач
без осадков, ветер во
ный, слабый до умере
Температура воздуха —
градусов мороза.

К сведению депутат
Кызылского городск
Совета

26 марта в 14 часов в
заседаний Кызылского
кома КПСС состоится
сессия (четырнадцато
зыва) горсовета с пове
дня:

О состоянии и мера
улучшению благоустро
и озеленения города.

Редактор
В. Л. МАСЛОВ.

...По ровному, как стол, дну высохшего соленого озера проносится автомобиль, напоминающий очертаниями ракету. Скорость — 1.200 километров в час.

Над таким автомобилем работает известный создатель гоночных машин руководитель конструкторского бюро Харьковского автодорожного института В. К. Никитин.

Славу харьковчанам принесли две машины — «ХАДИ-7» с газотурбинным двигателем (на ней было установлено четыре мировых рекорда, в частности достигнута почти 400-километровая скорость на дистанции километр с хода) и «Харьков-6» развившая среднюю скорость 270 км/час на 10-километровом отрезке на обычном шоссе с асфальтовым покрытием!

Над новой машиной класса «Болид» длиной 11,5 метра с турбореактивным авиационным двигателем (3800 килограммов тяги) работает более ста студентов — членов студенческого конструкторского бюро института. Рекордный автомобиль «ХАДИ-9» по расчетам сможет развить скорость до 330 метров в секунду, или почти 1200 км/час, что является в данное время превышением абсолютного мирового рекорда скорости на земле.

На снимках: создатель рекордных гоночных машин, многократный рекордсмен мира, заслуженный мастер спорта Владимир Константинович Никитин; здесь рождаются рекордные скорости — рядом с чертежами модель будущего «Болида»; шпангоуты «Болида» устанавливают студент IV курса В. Долженков и пятикурсник И. Горбанев.

Фото М. Тура. (Фотохроника ТАСС).

В КИНОТЕАТРАХ:

23 марта

«НАЙЫРАЛ»: **«Моя судьба»** (2 серии) в 9.30, 12.20, 15.10, 18.00, 20.50, **«Трудные дороги мира»** в 15.30 (зал хроники), **«Отроки во Вселенной»** в 10.00, 12.40 (зал хроники).

«ПИОНЕР»: **«Кыш и Двапортфеля»** в 9.05, 13.55, **«Соленый пес»** в 10.45, 12.00, 15.35, **«Моя дорогая Клементина»** в 17.10, 19.05, **«Дикое сердце»** в 21.00.

«КАА-ХЕМ»: **«Самый сильный»** в 10.40, **«Хитрость против алчности»** (2 серии) в 12.20, 15.00, 17.40, 20.20.

«ВОСТОК»: **«Чиполлино»** в 9.20, 11.00, **«Есения»** (2 серии) 12.40, 15.20, 18.00, 20.30.

ДК **«Геолог»:** **«Всадник без головы»** в 10.30, **«Романс о влюбленных»** (2 серии) в 12.30, 15.00.

ДК **«Энергетик»:** **«О загадках смеха и...»** в 12.00, **«Алые маки Иссык-Куля»** в 13.00, **«Чистыми руками»** в 15.00, 17.00 (удл.).

24 марта

«НАЙЫРАЛ»: **«Отроки во Вселенной»** в 9.40, 11.10, **«Великолепный»** в 12.40, 14.20, 16.00 17.40, 19.20, 21.00.

«ПИОНЕР»: **«Кыш и Двапортфеля»** в 9.05, 14.15, **«Соленый пес»** в 10.45, 12.20, 15.55, **«Моя судьба»** (2 серии) в 17.30, 20.40.

«КАА-ХЕМ»: **«Пусть он останется с нами»** в 11.00, 12.40, **«Моя дорогая Клементина»** в 15.00, 16.50, 18.40, 20.30 (удл.).

«ВОСТОК»: **«Ты не сирота»** в 10.20, 12.00, **«Хитрость против алчности»** (2 серии) в 14.20, 17.20, 20.20.

ДК **«Геолог»:** **«Бесстрашный атаман»** в 16.30, **«Чистыми руками»** в 18.30, 20.30 (удл.).

ДК **«Энергетик»:** **«Малахов курган»** в 12.00, 18.00, 20.00.

КЫЗЫЛСКИЙ ПОЛИТЕХНИЧЕСКИЙ ТЕХНИКУ
ОБЪЯВЛЯЕТ ДОПОЛНИТЕЛЬНЫЙ ПРИЕМ УЧАЩ

на 4-месячные подготовительные курсы для посту
в техникум в 1975-76 учебном году на отделени
по следующим специальностям:

ДНЕВНОЕ ОТДЕЛЕНИЕ
На базе восьмилетней школы:

1. Промышленное и гражданское строительство.
2. Планирование в строительстве.
3. Обогащение полезных ископаемых.
4. Топография горно-геологической службы.
5. Геология, разведка месторождений полезных ископаемых.

На базе средней школы

1. Электрооборудование промышленных предпри установок.
2. Открытая разработка полезных ископаемых.

ВЕЧЕРНЕЕ ОТДЕЛЕНИЕ

1. Промышленное и гражданское строительство.
2. Планирование в строительстве.
3. Электрооборудование промышленных предпр и установок.
4. Техническое обслуживание и ремонт автомоби

Подготовительные курсы начали работу с 1 марта та за обучение 20 рублей, по окончании курсов проведены вступительные экзамены. Деньги за вносятся в бухгалтерию техникума.

За справками обращаться лично по адресу: г. Кы ул. Промышленная, 71, приемная комиссия, каби № 224, 219.

наш адрес: 667000 КЫЗЫЛ ЛЕНИНА, 17

ТЕЛЕФОНЫ: редактора—34-98, заместителей редактора—51-20, секретариата—28-56, отделов: пропаганды—26-86, партийной жизни—22-88 советского строительства и быта—40 77, сельского хозяйства—27-46, промышленности—32-85, культуры—29-54, информации—25-74, писем и рабселькоров — 47-56, бухгалтерии—50-22, типографии (гл. инженер)—54-79. О недоставке газет звонить по тел. 32-75.

ГАЗ
ВЫХО
ШЕСТЬ
В НЕДЕ

Типография управления по делам издательств, полиграфии и книжной торговли Совета Министров Тувинской АСС
ТС 00322. Заказ № 883. Тираж 24.173. 2 усл. печ. л. (г. Кызыл, ул. Щетинкина и Кравченко, 1).