ЗО ИМЯ СЧАСТЬЯ ЛЮДЕЙ!

Пролетарии всех стран, соединяйтесь!

ТУВИНСКАЯ ПРАВДА

Орган Тувинского областного комитета КПСС, Верховного Совета и Совета Министров Тувинской АССР

(8939) | Понедельник, 17 июня 1974 года | ГОД ИЗДАНИЯ 50-й | Цена 2 коп.

Вчера трудящиеся Советской Тувы единодушно отдали свои голоса за кандидатов нерушимого блока коммунистов и беспартийных.



В торжественной обстановке прошло вчера голосование на Чеховском избирательном участке города Кызыла. Фото В. Савиных.

ПУТИ МИРА И ПРОГРЕССА

республиканского Петр Яковлевич не раз был пред- Первомайского из- участка Кызы- он вновь на этом как полагается доб- человеку, со помощниками сделал чтобы на участ- порядок, чтобы у лю- хорошее настрое- торы, члены участ- комиссии часто встре- избирателями, знако- с биографиями кан- депутаты Верховно- СССР, разъясняли демократии — народовластия. избиратели пришли среднюю школу, где находится участок, ранним утром, когда не было и шести часов. Петр Яковлевич тепло поздравил их с днем выборов и радушно пригласил в зал для голосования.

За кандидатов блока коммунистов и беспартийных Г. Ч. Ширшина, М. В. Сафронову и Б. П. Бещева голосовали работники Тувинского авиапредприятия, Кызылского межрайонного объединения «Сельхозтехника», автотранспортных предприятий и других организаций и учреждений. Пилот Александр Владимирович Сухачев, токарь Роберт Федорович Прилепов, учительница Любовь Алексеевна Куликова, машинист котлов Александр Федорович Михеев и многие их товарищи по труду, с которыми мне приходилось разговаривать, сказали, что, отдавая свои голоса за кандидатов в депутаты, они тем самым полностью одобряют ленинский курс нашей партии и правительства, которые ведут советский народ по пути мира и счастья. За счастливое наше будущее впервые голосовали и учащиеся сельхозтехникума Татьяна Бордукова, Галина Тимошенко и многие их ровесники.

Дружно, организованно прошло вчера голосование на Первомайском участке, которое завершилось в четыре часа дня.

В. ЯКОВЛЕВ.

ГОЛОСУЕТ ГОРОД ЮНОСТИ

Нарядный Ак-Довурак, торжественный. «Все на выборы!»— призывают транспаранты. Из репродукторов льются популярные мелодии. Словно жаркое пламя, развевается над Дворцом культуры в поселке Постоянном кумачовое полотнище.

Голосуют трудящиеся города асбестовиков. Это голос уверенный и мощный. За четыре года, минувших после выборов, государству поставлено 175,5 тысячи тонн сортового асбеста, в том числе 12,8 тысячи тонн сверхпланового задания.

Лучших своих сынов и дочерей выдвинул советский народ в высший орган государственной власти страны. И среди них — Алдын-оол Иргитович Седип, старший регулировщик дробильно-сортировочного комплекса обогатительной фабрики комбината «Туваасбест».

— С А. И. Седипом я работаю уже восемь лет,—говорит технолог дробильно-сортировочного комплекса Д. К. Дуктен-оол.—Знаю его как добросовестного труженика, активиста-общественника. Я проголосовал сейчас за него с удовольствием.

Беседую с Галиной Коляда, бригадиром штукатуров-маляров СУ «Туваасбестстрой». За успехи в труде награждена орденом «Знак Почета».

— За последние четыре года,— рассказывает она,— очень вырос мой любимый город. К примеру, в поселке Постоянном была лишь одна улица — Центральная, а сейчас их три. На каждом новом здании строители кирпичом выкладывают дату его «рождения». После 1970 года были построены дробильно-сортировочный комплекс обогатительной фабрики, почти на 70 метров «подрос» главный корпус второй очереди комбината «Туваасбест», сданы в эксплуатацию прекрасный Дворец культуры на 800 мест, комбинат бытового обслуживания, ясли-сад «Светлячок» на 140 мест. У нас имеются отличные условия для высокопроизводительного труда, культурного отдыха. Спасибо за это нашей Коммунистической партии, Советскому правительству. Мы постараемся ответить на эту заботу новыми успехами в труде.

Многие избиратели голосуют в спецовках. Это те, кто уже отработал или сейчас только заступит на смену. Среди них члены комсомольско-молодежной смены Валентины Каруновой. В почную смену молодые рабочие выработали более 60 тонн сортового асбеста вместо плановых 46 тонн. Свой успех они посвятили дню выборов в Верховный Совет СССР.

К 12 часам дня в Ак-Довурако проголосовало более 80 процентов избирателей. Свои голоса избиратели города юности, как и все советские люди, отдают за кандидатов нерушимого блока коммунистов и беспартийных, за дело Коммунистической партии, за мир, за счастье, за коммунизм.

Г. НЕВОЛИН.
(Наш спец. корр.).



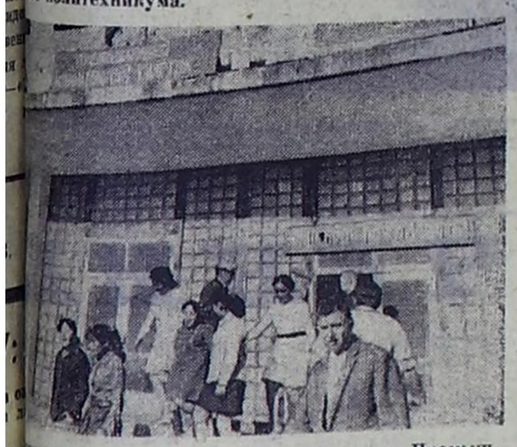
Хольчик колхоза «Заря коммунизма» Тандин- дружно проголосовали передовые чабаны Ор- Оюн, коммунист Сергей Мажакович Лапчаа их семей.

оборяя политику партии и правительства, они работой отвечают на заботу Советской вышнем году чабаны получили по сто пять яг- сотни овцематок и решили настричь не ме- дцати центнеров качественной шерсти.

Фото В. Кудрявцева.



лосование на избирательном участке в помещении политехникума.



рочно прошло вчера голосование в Промыш- бирательном участке города Кызыла.



тельном участке № 11 учащиеся училища ис- ровали избирателей интересным концертом.

Фото В. Савиных.

ЗА НАШУ ВЛАСТЬ

Людно было вчера на улицах села Ильинки Каа-Хемского района. Празднично одетые ильинцы группами и поодиночке направлялись к центру села. На избирательном пункте оживление. Один за другим подходят избиратели и опускают бюллетени в урну.

Вот голосует Феофан Михеевич Кудрявцев, механизатор колхоза «Победа». Никто так не умеет организовать работу в поле, как он. Не случайно на его доме висит табличка с надписью: «Здесь живет лучший механизатор колхоза». Феофан Михеевич — бывший фронтовик, имеет боевые награды. Демобилизовавшись, сел на колхозный трактор. И со временем на лацкане его пиджака добавились новые медали — теперь уже за трудовую доблесть.

— Я защищал Советскую власть на фронте, не жалел сил в борьбе за большой хлеб после войны, — говорит Ф. М. Кудрявцев, — и Родина заботится о моем благополучии, о моем здоровье. В этом году за хорошую работу во время весенней посевной кампании я был премирован бесплатной путевкой на курорт в Сочи.

Вслед за Кудрявцевым опускают в урну бюллетени механизатор Д. Д. Даваа, кавалер двух орденов Ленина, коммунист, чабан Б. Багай-оол, депутат сельсовета, учительница Л. П. Агеева.

У всех радостное, праздничное настроение, на лицах цветут веселые улыбки.

— День сегодня особенный, — говорят избиратели. — Мы же голосуем за нашу Советскую власть, самую демократичную власть в мире.

В. СЕРГИЕНКО.

МОЙ ПРАЗДНИК

16 июня для меня был знаменательный день: вместе с трудящимися Советской Тувы я голосовала за достойных представителей в высший орган власти нашей Родины — Верховный Совет Союза ССР.

Это был мой праздник. Потому что Советская власть стала для меня второй матерью. Я живу в селе Шеми Дзун-Хемчикского района. Кроме меня, в нашей семье еще трое детей, сейчас уже все выросли. Живи мы не в стране социализма, наше детство было бы мрачным. Отца мы лишились рано, остались у матери на руках. Жили в юрте. И тут к нам на помощь пришла наша, Советская власть. Одинокими мы не были. Правление колхоза помогало нам материально. А вскоре из юрты наша семья переехала в новый дом.

Выучился мой старший брат. Сама я учусь заочно в Кызылском педагогическом институте, в этом году сдаю государственные экзамены. Средняя сестра Часкалмаа учится в Тувинском сельскохозяйственном техникуме. После окончания его собирается работать и жить в родном селе. Моя младшая сестра Светлана занимается на подготовительных курсах. В будущем готовится стать студенткой филологического факультета пединститута.

И я думаю: смогли бы мы, дети бывшей бесправной аратки, получить образование, если бы мы жили в стране, где властвует капитал? Конечно, нет. Право на счастливое детство, учебу и свободный труд дала нам наша родная, Советская власть. Вот почему день 16 июня— мой праздник.

А. КУУЛАР,
учительница.

ЧТОБ КРАШЕ СТАЛА ЖИЗНЬ

День выборов в Верховный Совет СССР для меня, как и для всех советских людей,— большой праздник. Вместе с товарищами по труду, отдавал голоса за наших кандидатов Бориса Павловича Бещева, Владимира Леонтьевича Кудрявцева, Григория Чоодуевича Ширшина, верим, что они все силы приложат к тому, чтобы достойно служить народу, оказавшему им высокое доверие.

Я голосую за Советскую власть, превратившую в цветущий край нашу суровую землю, за власть, сделавшую нашу жизнь богаче и содержательней. Я голосую за то, чтобы еще краше стала жизнь в Стране Советов, чтобы всегда над нами синело мирное небо, чтобы наши дети были еще счастливее нас.

На заботу партии и правительства о народе мы, рабочие и служащие Кызылского кирпичного завода, ответим горячим трудовым энтузиазмом, дадим Родине продукции больше и лучшего качества. Я работаю на заводе шофером, и повышенные обязательства, которые взял в решающем году девятой пятилетки, выполню. Потому что понимаю: как маленькие ручьи сливаются в широкие реки, так и личный труд каждого члена нашего общества создает необходимый вклад в построение коммунизма.

А. АРХИПОВ,
шофер Кызылского кирпичного завода.

На родине первых Советов

Я, тувинка, дочь аратов-скотоводов, живу сейчас и учусь в городе Иванове — на родине первых Советов рабочих и крестьянских депутатов. Мои родители выучились грамоте самоучками, потому что в годы их юности в Туве почти не было настоящих школ. А я окончила десятилетку и готовлюсь стать инженером легкой промышленности. На примерах жизни разных поколений моих родных и земляков мне ясно видны огромные перемены, произошедшие благодаря Советской власти во всей стране и в нашей молодой Тувинской АССР.

Иваново далеко от Тувы, но я здесь чувствую себя, как дома. Впервые в жизни выполняла я высшее свой гражданский долг — участвовала в выборах в Верховный Совет СССР. Это радостное событие решила встретить успехами в учебе: экзамены сдаю на «хорошо» и «отлично», а самые любимые предметы — русский язык и литературу—сдала досрочно, с отличной оценкой.

Вместе с ивановцами — ветеранами труда и своими сверстниками—молодыми избирателями я отдала свой голос за кандидатов народного блока коммунистов и беспартийных, проголосовала за ленинскую национальную политику Коммунистической партии Советского Союза, за расцвет нашей многонациональной Родины.

М. ТОВУУ,
студентка Ивановского текстильного института имени Фрунзе.

ПЕРВЫМИ В СТРАНЕ

На Чукотке день выборов в Верховный Совет СССР наступил на десять часов раньше, чем в Москве. Поэтому, когда в столице был вечер 15 июня, жители далекой окраины нашей страны первыми пришли на избирательные участки, чтобы выполнить свой гражданский долг — проголосовать за кандидатов в депутаты высшего органа Советской власти.

Один из старейших мастеров художественной резьбы по кости Куннукай сказал:

— Я от всего сердца отдал свой голос за родную Советскую власть, за дальнейшее развитие Чукотки. Высокая оценка ударного труда советских людей, данная в предвыборной речи Леонидом Ильичом Брежневым, вдохновляет нас на новые дела во славу любимой Родины — Союза ССР.

Дружно и организованно начались выборы по всей территории Магаданской области. Избирателей самых отдаленных населенных пунктов, островов Северного Ледовитого и Тихого океанов, кочевых оленеводческих бригад и геологоразведочных партий обслуживают авиаторы. В небе Колымы и Чукотки в этот день курсирует около пятидесяти самолетов и вертолетов с избирательными урнами.

Е. ДЕНИСОВ,
корр. ТАСС.
Магаданская область.

ЗА ТОРЖЕСТВО НАРОДОВЛАСТИЯ

РЕПОРТАЖ С ИЗБИРАТЕЛЬНЫХ УЧАСТКОВ

ТЭЭЛИ. Дружно пришли на избирательный участок, что в Тээлинском Доме культуры, избиратели районного центра Бай-Тайги. Перед тем как проголосовать за кандидатов нерушимого блока коммунистов и беспартийных, перед собравшимися выступил старейший житель Тээли Саая Допур-оол.

— Мне 86 лет, — сказал он. — В этот счастливый и радостный для миллионов советских людей день я с горечью вспоминаю годы своей юности — безрадостной и голодной. С утра до вечера мы гнули спины, добывая себе жалкое пропитание, а богачам — новые богатства. Слезы, горе, нищета были уделом сотен и тысяч таких, как я, бедняков. И только Советская власть избавила нас от нищеты. Она принесла тувинскому народу свет знаний, счастье освобожденного труда, равенство и свободу. Я отдаю сегодня свой голос за расцвет нашей Родины, за нашу славную Коммунистическую партию и призываю всех трудиться, не покладая рук.

КОК-ЧЫРАА. Голосование избиратели центральной усадьбы совхоза «Улуг-Хая» закончили рано. Для них на избирательном участке был показан концерт, организована торговля. И эта забота еще больше подчеркивала торжественность, значимость события, вызвала людей на откровенность, задушевный разговор.

— Отдавая свои голоса за нашу Советскую власть, — сказал строитель совхоза «Улуг-Хая» Хууракай Доигак, — мы не должны ни на минуту забывать о том, что она сильна, прежде всего, нашей рабочих и крестьян — сплоченностью, общим трудом, направленным на выполнение планов и обязательств пятилетки. Наша бригада построила за четыре года немало производственных объектов, жилья для рабочих совхоза. Сейчас мы строим производственную базу для учащихся шагонарской школы № 2. Сделаем все, чтобы качество и темпы строительства были выше плановых.

БАЙ-ДАГ. Ежесуточно получать по 700 граммов привеса обязался скотник эрзинского колхоза «Новый путь» Дандаа Хайын. О том, что принятое обязательство выполняется успешно, он сообщил вчера депутату Бай-Дагского сельского Совета Доржу Белеку, когда тот приехал к нему с урной для голосования за полторы сотни километров.

Все избиратели Эрзинского района, где бы ни находились они в день выборов, дружно проголосовали за кандидатов нерушимого блока коммунистов и беспартийных. Для голосования животноводов на отгонных пастбищах были выделены автомашины. Чабанов и скотников посетили с концертами агитбригады, лекторы, навестили автолавки райпо.

СУТ-ХОЛЬ. 739 избирателей, рабочих и служащих совхоза «Сут-Холь», закончили голосование к 10 часам утра. Для них на избирательном участке были показаны кинофильм и концерт художественной самодеятельности.

— От чистого сердца мне хочется поблагодарить нашу Коммунистическую партию за отеческую заботу о росте благосостояния тружеников полей и ферм, — заявил перед голосованием рабочий совхоза «Сут-Холь» Монгуш Чульдум. — Только в Сут-Холе за последние четыре года более 20 домов приняли новоселов, построены интернат для учащихся, ясли-сад, быткомбинат, клубы в Кызыл-Даге и отделении Кирова, сооружено два моста, несколько скважин, улучшено торговое обслуживание населения.

Теплые слова благодарности родной Коммунистической партии, Политбюро ЦК КПСС и лично Генеральному секретарю ЦК КПСС товарищу Л. И. Брежневу за успешное претворение в жизнь Программы мира и повышение материального и культурного уровня жизни народа высказали, опуская бюллетени в урны, рабочие, служащие и колхозники сел Ийме, Шык-Бажы, Бажын-Алаака, Чыраа-Бажы, Шеми и других населенных пунктов Дзун-Хемчикского района.

ЭЛЕГЕСТ. В обстановке большой политической активности прошли выборы в Тандинском районе. На Элегестинском избирательном участке к 10 часам утра уже проголосовало больше половины избирателей.

— К выборам в Верховный Совет СССР труженики совхоза им. С. К. Тока пришли с хорошими показателями,—сказал от имени животноводов совхоза чабан Долан Даргуй-оол. — Это наш деловой ответ на Обращение ЦК КПСС ко всем избирателям. Лично я нынче получил от каждой сотни овцематок по 113 ягнят. Теперь с помощниками стараюсь вырастить их. Так у нас трудится каждый.

Голосуя за кандидатов нерушимого блока коммунистов и беспартийных, труженики сел района заявляли, что они отдают свои голоса за дальнейший расцвет нашей Родины, за укрепление ее оборонного могущества, за мир и счастье на нашей советской земле.

ТООРА-ХЕМ. Оставаясь на трудовой вахте, приняли активное участие в выборах оленеводы Тоджинского района. В этом им помогли экипажи вертолетов Тувинского авиапредприятия, которые доставили на стойбища в верховьях Чаваша, Хамсары и на Одугене членов избирательной комиссии с урнами и бюллетенями.

Уже в первой половине дня дружно проголосовали за кандидатов нерушимого блока коммунистов и беспартийных большинство лесорубов Ырбана, работников Систыг-Хемского кооппромхоза, рабочие совхоза «Тоора-Хем».

ОРГАНИЗОВАННО, с большой активностью избирателей прошли выборы в селах Кара-Холь, Шуе Бай-Тайгинского, Эрги-Барлыге, Барлыге, Шекпээре и Ден-Терезине Барун-Хемчикского, Боярровке, Сарыг-Сепе, Кундустуге, Кок-Хааке, Усть-Буреви Каа-Хемского, Аржаане, Хадыне, Уюке и Шивилиге Пий-Хемского, а также в других районах республики.

Нынешние выборы в высший орган государственной власти страны явились новым свидетельством нерушимого единства Коммунистической партии и советского народа, они продемонстрировали твердую решимость трудящихся республики сделать все для досрочного выполнения планов и обязательств, принятых на пятилетку.

Л. КУЛАГИН.



ВОЕННО-ПАТРИОТИЧЕСКАЯ СТРАНИЦА | № 11 (51)

АРМИИ НУЖНЫ УМЕЛЫЕ

В укрепление оборонного могущества Советского государства достойный вклад вносит Всесоюзное Краснознаменное Добровольное общество содействия армии, авиации и флоту — одна из наиболее массовых общественных организаций нашей страны. Предметом особой заботы ДОСААФ, надежного помощника и резерва Вооруженных Сил, и в дальнейшем должна быть подготовка молодежи к военной службе. Это требование к деятельности оборонного общества основывается на указаниях XXIV съезда КПСС, который в ряду важных задач определил дальнейшее усиление воспитания советских людей в духе высокой бдительности и постоянной готовности защитить великие завоевания социализма.

Основу боевой готовности наших частей и соединений составляют люди. Высокая общеобразовательная, техническая и физическая подготовка — залог успешного освоения ими грозной боевой техники. Стало быть, уровень боевой готовности войск в значительной мере определяется технической обученностью призывника, степенью освоения им техники, грамотной ее эксплуатацией и сбережением, способностью экипажа, отделения, боевого расчета на этой основе быстро войти в строй.

Претворяя в жизнь исторические решения XXIV съезда партии, коллективы ДОСААФ Тувинской АССР под руководством партийных органов, в тесном содружестве с комсомолом, профсоюзными и другими общественными организациями, военкоматами ведут большую и разностороннюю работу по воспитанию советских людей в духе высокой бдительности, активно добиваются дальнейшего повышения уровня военно-патриотической, оборонно-массовой, учебной и спортивной работы, улучшения качества подготовки молодежи к службе в армии и на флоте.

Кызылский автомотоклуб, Каа-Хемский и Шагонарский спорттехклубы ДОСААФ разработали и настойчиво осуществляют практические меры по выполнению социалистических обязательств, взятых на четвертый, определяющий год девятой пятилетки. В их деятельности за последнее время стало больше целеустремленности, организованности, умения сосредоточить свои силы на решении главных задач. Улучшению качества подготовки специалистов способствует и социалистическое соревнование, ежегодно организуемое среди курсантов, учебных групп и клубов.

Обязательства клубов высокие. Достаточно сказать, что каждый курсант должен показать не только отличные знания теории и практики, но и успешно сдать нормы ГТО и заслужить право получения спортивного разряда. Хорошим стимулом для курсантов, показывающих высокие знания и навыки как в процессе учебы, так и по завершении ее, является получение нагрудного знака «За отличную учебу».

Большое значение в деле подготовки высококвалифицированных специалистов, будущих воинов армии и флота, имеет хорошо поставленная в Кызылском и Каа-Хемском клубах ДОСААФ политико-воспитательная работа с курсантами. Политические занятия, информации, собрания личного состава, родителей, различные формы культурно-массовой работы, применяемые в учебных организациях, широкая наглядная агитация — все это положительно сказывается на воспитании у будущих воинов чувства советского патриотизма, любви к Родине, Вооруженным Силам СССР, к воинской профессии.

Такая постановка работы дает ощутимые результаты. Об этом свидетельствует тот факт, что уже на первом году службы бывшие выпускники Каа-Хемского спорттехклуба В. Бюрбю, И. Вершинин, С. Мельников и Кызылского автомотоклуба — А. Базыр-Сат и Н. Гайтеров были поощрены краткосрочными отпусками с выездом на родину как отличники боевой и политической подготовки.

Успехи наших земляков, выпускников учебных организаций ДОСААФ, горячо и с гордостью воспринимаются не только руководством клубов, но и курсантами, которые проходят обучение. Они полны решимости успешно закончить учебу и занять места старших в боевом строю после призыва в армию. В этом им во многом поможет сданное в эксплуатацию в Кызыле трехэтажное здание. В нем разместился Кызылский автомотоклуб ДОСААФ, призванный стать кузницей по подготовке будущих воинов.

Вместе с тем в подготовке специалистов для армии и флота есть определенные недостатки. К примеру, Ак-Довуракский автомотоклуб ДОСААФ все еще недостаточно ведет борьбу за дальнейшее повышение качества обучения. Отдельные курсанты плохо знают устройство автомобиля, правила дорожного движения, имеют слабые навыки в техническом обслуживании и вождении машин в сложных условиях, не умеют видеть и устранить неисправность в их работе. А ведь это сейчас так нужно для них. Все еще имеют место случаи, когда некоторые учебные организации, например, Бай-Хаакская филиал Кызылского автомотоклуба размещены в плохо оборудованных помещениях.

Стремясь достойно встретить знаменательную дату — 30-летие вхождения Тувы в состав Советского Союза, комитеты и учебные организации ДОСААФ взяли повышенные социалистические обязательства. Тех, на кого с полным правом можно равняться, чей опыт следует широко распространять, немало в рядах оборонных коллективах. Добиваться, чтобы так же работало большинство комитетов и учебных организаций республики, — одна из главных наших задач в настоящее время.

И. ГРИВА,
председатель Тувинского областного комитета ДОСААФ.

50 лет в строю

Сыновья идут дальше

Прошли годы, бездну воды унес Енисей, люди постарели. А газетная бумага — вот она: цела, невредима, лишь пожелтела слегка. И заметка, набранная мелким шрифтом, читается так же просто, как и тридцать с лишним лет назад.

Десятый номер «Тувинской правды» за 1942 год, с которого начнется наш рассказ, вышел морозным днем 18 февраля. Никого она не удивила, эта газета, ни в Кызыле, ни во всей Туве. Только тревоги прибавила людям. Где-то далеко на фронтах ежедневно умирали тысячи советских солдат, обнагдевший враг жег русские села, рвался к Москве, Ленинграду, Волге.

Но звучали со страниц этого номера газеты и другие слова — гневные, зовущие. Маленькая заметка на четвертой полосе сообщала, что **«ко Дню XXIV годовщины Красной Армии граждане двадцатидворки № 14 города Кызыла отправили для фронта коллективный подарок, состоящий из теплых и других вещей. Подарки отправили тт. Васильева, Лоскутова, Новоселова. Кроме этого, для семей граждан, эвакуированных из захваченных немецко-фашистскими войсками советских областей, отправлено разных носильных вещей на крупную сумму».** Заметка была подписана уполномоченным двадцатидворки С. Макаровым. Газета словно принимала отчет о патриотической работе людей, их вкладе в дело общей победы. Здесь же заведующая школой села Балгазына О. Петракова рассказывала о юных патриотах, балгазынских школьниках, которые **«...еще в декабре прошлого года взяли на себя обязательство выкормить своими силами для фронта по гусю, курице или поросенку. Это обязательство они выполнили и послали бойцам на фронт 37 кур, 10 гусей, 9 поросят».** Заведующая школой писала о том, что у многих ребят в Балгазыне отцы и братья ушли воевать с фашистами, и пионеры создали в селе тимуровскую команду, которая ежедневно активно помогает семьям красноармейцев. Организатор этой команды — пионер Антип Попеляев. Ребята уже завоевали авторитет в школе и одобрение населения.

В строчках этой и подобных заметок четко высвечена суть трудного военного времени. И проникаясь тревогой старых номеров газеты, понимаешь, что наш народ не мог не победить в войне — настолько он был монолитен в своем стремлении к победе. Далеко от фронта была Тува. Но лучшие ее люди с первых дней войны вместе с другими грудью встретили врага.

Поэтому обычной была и помещенная в десятом номере заметка под названием «Возвращайтесь с победой». Это был небольшой отчет с митинга, состоявшегося в Кызыле по случаю проводов очередной группы бойцов из Тувы на фронт. На митинге выступили призывники Ф. Зайцев, Ф. Рощин, М. Пешкин.

Сейчас трудно сказать, случайно или нет, но с последней этой заметкой неожиданно перекликнулся другой материал газеты, помещенный ровно семь месяцев спустя. И перекличка эта оказалась горькой. 18 сентября 1942 года «Тувинская правда» опубликовала рассказ жителя села Кочетова Корнила Устиновича Зайцева, записанный нештатным корреспондентом газеты Марьям Рамазановой. Корнил Устинович был отцом того самого Ф. Зайцева, который в числе прочих выступал на прощальном митинге. Приведем с небольшими сокращениями рассказ Зайцева-отца.

«Нелегко терять любимого сына, товарищи. Нелегко...

У меня два сына ушли на фронт. 1 февраля мы с женой выезжали из Кочетова в Кызыл провожать их. Приготовили им для отъезда все. И белье мать постирала, и сухариков подсушила. «Благословляем вас, сыны, на великое дело, на борьбу жестокую с лютым врагом Гитлером», — сказали мы им. Федю нашего сначала оставили, миссия узнала, что у него трое детей, а жены нет — умерла она. Но я ему сказал: «Иди, сын, в миссию и скажи, берет, мол, отец троих детей моих, а мне разрешите ехать на фронт».

25 августа я еду с поля, что на Кара-Булуне. Сторож нашего пчеловодства подает мне письмо от дочки Маруси, которая в селе с матерью оставалась. «Приезжай, папа, от Феди вести». — Сначала я обрадовался, думал, письмо получили от сына. Читаю дальше и не верю. Резануло меня острым ножом по сердцу. И пошевелиться не могу. Потом сел на коня и погнал на стан. Убит Федька...

После мы со старухой ездили в Кызыл, в миссию. Наш консул товарищ Носов сказал, что подвиг Феди, его детей и нас, стариков, никогда не забудет страна. От этих слов теплей стало на сердце.

Мне 53 года. Но пусть позовет Родина, и я буду мстить врагу за своего и других наших сыновей».

Даже сейчас этот документ времени, сохраненный газетой для потомков, вряд ли кого оставит равнодушным. И, естественно, сразу после прочтения его возник вопрос: жив ли старый Зайцев, какова судьба его внуков? К счастью, поиски оказались недолгими. И вот мы беседуем с его внуком — Олегом Федоровичем Зайцевым. Он работает механиком-наладчиком Кызылского швейкомбината.

— У деда Корнила и бабки Ксении осталось нас тогда трое, — задумчиво рассказывает он. — Мы с братишкой Адиком — близнецы и сестренка Нина, чуть постарше. Помню плач бабки и сестренки, когда пришла похоронная на отца. Горе было большое. А еще через полгода пришло извещение, что другой сын деда Корнила, Мартемьян тоже пропал без вести. Дед не плакал, а как-то замолчал. Почернел весь. И вскоре умер, хоть и нестарый еще был. Остались мы с бабкой. Тяжело было. Но поддержку людей чувствовали. Пенсию нам платили да и продуктами, вещами помогали.

В 1949 году приехали мы с братишкой в Кызыл. Меня взяли учеником на швейную фабрику, его в автороту, так называлось нынешнее АТП-1. Выучились. Теперь уж у самих ученики есть...

— Олег Федорович — человек в нашем коллективе уважаемый, — утверждает мастер цеха Лидия Алексеевна Монастыршина. — Хоть и нелегкая у него была жизнь, а все трудности с коллективом пережил...

— Его ученики Владимир Шалахов, Анна Золотухина, Петр Денисов сейчас опытные мастера своего дела, — поддерживает Тамара Петровна Пургина, главный инженер комбината.

Так кончилась, вернее, продолжается эта история. Погиб боец Красной Армии Федор Зайцев. Но живут, работают, учатся его дети, а теперь уже и внуки. И он никогда не умрет в их благодарной памяти. Они будут помнить его молодым, самоотверженным и красивым, каким запечатлела на митинге уходящего на фронт бойца газета «Тувинская правда» в далеком феврале 1942 года.

А. РУССКИЙ.









ЧАСОВЫЕ ТИШИНЫ

В одну из глубоких ночей на заставе раздались настойчивые, прерывистые сигналы. На участке нарушена государственная граница. По приказу старшего лейтенанта Милейкина поисковая группа в считанные минуты выехала на место происшествия. Ослепительный луч прожектора скользнул по контрольно-следовой полосе и замер в прибрежных кустах. Там, где скалистые сопки переходят в заросшую тальником пойму говорливой речки, собака взяла след. Началась погоня. Длилась она недолго. Обескураженный внезапным и быстрым преследованием нарушитель был задержан и доставлен на заставу. Он и сейчас живет здесь. Пользуется любовью и заботой пограничников, веселит их в короткие часы досуга. Им оказался обыкновенный заяц.

Случай, казалось бы, пустяковый. Но за ним отчетливо видна высокая боевая готовность воинов.

На заставе постоянно идет напряженная боевая учеба. Среди пограничников широко развернулось социалистическое соревнование в честь пятидесятилетия подразделения. Сержанты, старшины и офицеры преподают солдатам науку побеждать. В специальном журнале еженедельно отмечаются оценки каждого пограничника по физической, огневой, пограничной и политической подготовке.

В каждом отделении есть воины, которые добиваются высоких результатов в учебе, являются подлинными знатоками науки пограничника. Это младшие сержанты Ершов, Гущин, рядовой Бондарев, сержанты Куликов, Иванов, ефрейтор Амелькин и другие. Кстати, отделение комсомольца Юрия Иванова постоянно лидирует в соревновании, и переходящий вымпел «Лучшему отделению» — наглядное свидетельство высокой боевой готовности личного состава этого коллектива.

— Причина успеха — в большой требовательности, которую мы предъявляем к себе, знании уставов, безукоризненной дисциплине, — отвечает на вопрос Юрий Иванов. — В нашем отделении все комсомольцы, и мы всегда готовы выполнить священный долг по охране государственной границы. Помогать отстающим и совершенствоваться самому — наш девиз. Особое внимание уделяем специальной подготовке, изучению военной техники и боевого оружия.

Конечно, все это сложно. Нужен упорный, кропотливый труд. Но когда солдат в совершенстве овладеет секретами воинского мастерства, он не подведет в трудную минуту. Например, не совсем ладилось с огневой подготовкой у рядового Валерия Гранкина. Пришлось с ним усиленно заняться изучением боевого оружия, отработкой приемов стрельбы. И когда однажды ему пришлось выполнять сложное упражнение, он не смутился. Хорошее знание личного оружия придало солдату уверенности, и огневую задачу он выполнил успешно. Сейчас младший сержант Гранкин, рядовые Акулов, Аргунов, Смолин и другие считаются одними из лучших не только в отделении, но и на заставе.

— Сержант Юрий Иванов — отличник боевой и политической подготовки, — рассказывает офицер Александр Игнатьевич Милейкин. — На днях за безупречную службу ему вручили нагрудный знак «Отличник погранвойск». — Возросла боеготовность и в других отделениях. Успешно решает задачи по охране границы прожекторный расчет под командованием сержанта Куликова, содержательно проводит занятия инструктор по собаководству младший сержант Гущин, хорошие знания проявляют все воины на занятиях по политической подготовке. Пограничная служба требует от солдата не только отличного знания техники, оружия, но и постоянного напряжения, пристального наблюдения за всем, что происходит в пограничной зоне.

Большую помощь в этом нам оказывает население близлежащих поселков. Среди незнакомых людей, которые появляются в окрестностях нас быстро информируют местные жители — чабаны, работники хозяйств района. В конце прошлого года местный житель сообщил на заставу, что в одном из поселков совершена кража лошадей, которых преступники гонят в направлению к границе. Тщательно изучив обстановку, место вероятного перехода границы мы организовали у саду. Конокрады были задержаны. За смелость, быстрые и точные действия нашему сержанту Ершову, младшему Бондареву вручили нагрудные знаки «Отличник погранвойск».

С жителями окрестных у пограничников установились тесные контакты. Здесь не раз с успехом концертами художественной самодеятельности, проводили рулирование народной дружины в пограничной зоне, ведение с пионерами из отряда юных друзей пограничников военизированной игры «Заряница», и беседы о службе ях на границе, о международной политике.

Словом, жизнь на заставе идет своим чередом. К воинам границы предъявляются высокие требования, и эти требования с честью выполняют.

В. КУДРЯВЦЕВ.
Фото автора.



На снимках: отличник боевой и политической подготовки сержант Юрий Иванов; бан Кызыл-оол Монгуш показывает пограничникам меченный след; младший сержант Валерий Гущин и рядовой Виктор Пахмутов в наряде по охране государственной границы; в короткие минуты отдыха; занятия по политической подготовке проводит офицер Александр Игнатьевич Милейкин.

КЫЗЫЛ И РОВНО НА ОДНОЙ ПАРАЛЛЕЛИ

ГЛАВНОЕ ПОРУЧЕНИЕ

Быстро летят годы. Кажется, совсем недавно я и мои товарищи-кавалеристы Тувинского добровольческого эскадрона были молодыми, полными сил, энергии, боевого энтузиазма. Закрою глаза и отчетливо вижу суровые и решительные лица кызылчан и гостей столицы Тувы на митинге весной 1943 года, посвященном проводам тувинцев-добровольцев на фронт. В тот майский, навсегда ушедший день живые и здоровые стояли в строю мои дорогие товарищи — Сат Бурзекей, Тюлюш Кечил-оол, Тюлюш Мевил-оол и многие другие, которых уже давно нет с нами. Они пали смертью храбрых на полях сражений. Но для меня, как и для многих людей, знавших и не знавших их, они всегда живы.

Теперь те из нас, кто вернулся с войны, постарели. Но сердцем все мы молоды. И не побоюсь сказать, что эту молодость поддерживает в нас память о славном прошлом.

Мы гордимся тем, что нам выпала честь быть представителями тувинского народа, в трудную минуту протянувшего руку бескорыстной помощи советскому брату. Тувинский писатель М. Б. Кенин-Лопсан сказал как-то, что молодежи надо успевать слушать солдат Великой Отечественной, пока они живы. Ведь об этих героях будут всегда помнить и говорить так же, как помнят в России героев войны 1812 года. И никакие книги не заменят молодым встреч и бесед с непосредственными участниками событий.

Сейчас, в канун славного тридцатилетия Советской Тувы, об этом особенно важно помнить как молодым, так и ветеранам. Ибо нет ярче примеров дружбы народов, имеющих громадное воспитательное значение, чем эпизоды боев, походов, когда тувинцы плечом к плечу с представителями разных национальностей Страны Советов ковали победу над фашизмом. Поэтому я еще раз обращаюсь к ветеранам. Дорогие мои товарищи, почаще встречайтесь с нашими детьми и внуками, рассказывайте им о славном прошлом. Молодым это очень нужно, уверяю вас!

Недавно я пережил минуты незабываемого счастья. Это было словно возвращение в молодость: жители города Ровно и Ровенской области пригласили нашу делегацию в гости на прекрасную землю, которую нам довелось когда-то освобождать от лютого фашистского зверя. Здесь, на этой земле, я и мои товарищи выполнили свое самое ответственное партийное поручение: не щадя крови и жизни, дрались с врагом и изгнали его.

Прилетев в Ровно, мы уже в аэропорту поняли, что нам здесь искренне рады, что жители Ровно помнят и чтут тувинских добровольцев. Нас поразил цветущий вид сел, городов, которые мы когда-то видели в руинах, дыму и пепле. Неузнаваемо преобразилась ровенская земля стараниями советских людей. Деревни Сурмичи, Деражно, города Дубно, Ровно сияли витринами современных магазинов, окнами многоэтажных жилых домов. Везде нам показывали новые больницы, школы, заводы, фабрики, широкие чистые улицы. Мы, волнуясь, понимали, что есть и наша доля в трудном деле спасения и умножения всей этой красоты. И чувствовали, что не зря отдавали здоровье, получали раны, умирали.

На празднования 30-летия со дня освобождения Ровно от захватчиков мы встретились со своими старыми командирами. Был здесь бывший начальник оперативного отдела шестого гвардейского кавалерийского корпуса полковник Салунников, замполит 29 гвардейского кавалерийского полка майор Наумов, майор Кузнецов и многие другие. Все они нас тепло приветствовали. Вместе мы были на праздничном митинге, вместе ездили по местам былых боев. Удивило и растрогало нас то, что, оказывается, центральные улицы в городах Ровно и Дубно назвали улицами тувинских добровольцев.

Очень интересной и волнующей была встреча с жителями и школьниками села Деражно, под которым тувинский эскадрон 30 января 1944 года принял боевое крещение, смелым налетом выбив из него фашистов. Мы рассказали деражнянцам о том памятном бое, о бойцах, которые в нем отличились, — Даржаа, Севили, Монгуше и других. В свою очередь они показали нам музей, где хранятся фотографии этих и других бойцов эскадрона.

Память о Тувинском добровольческом эскадроне увековечивает и мемориальная плита, установленная на одной из улиц Деражно. Надпись на ней гласит, что в феврале 1944 года здесь вел бой против немецко-фашистских захватчиков Тувинский добровольческий кавалерийский эскадрон под командованием капитана Кечил-оола. В музее города Дубно демонстрируется специальная экспозиция картины, фотодокументы которой посвящены славному взводу старшего лейтенанта Сата Бурзекея, окруженному фашистами, но дравшемуся до последнего патрона.

С кем бы мы ни встречались на ровенской земле — со школьниками, студентами, рабочими, тружениками сельского хозяйства, военнослужащими, — всюду с огромным интересом расспрашивали не только о прошлом, но и о современной жизни Тувы. И мы охотно рассказывали им, как растет, хорошеет наш родной край. Внимание, забота, которой нас окружили хозяева, делали нас в настоящему счастливыми. Я жалел только об одном: что с нами нет тех, кто погиб за счастливое будущее. Но мысленно говорил им: спите спокойно, братья. Ваше дело и память о вас живет в нас, будет жить, пока крепка дружба советских народов. Подвиг ваш будут помнить вечно.

М. БАЙЫСКЫЛАН,
бывший замполит Тувинского добровольческого кавалерийского эскадрона.

...А ГОРНЫЕ ПАСТБИЩА

...ство в нашем совхозе ...сль доходная. В ...году его рентабельность ...ставила 36 процентов. ...ссу хозяйства по... 173 тысячи рублей ...прибыли. Но, как из... с увеличением пого... животных прибавляет... долг. И самой глав... ...ей является обес... ...кота кормами.

...их условиях очень ...ец и коз разместить ...ных пастбищах. Их ..., притом они скуд... ...тому каждый год ...как можно интен... ...использовать горные ...Травостой, как пра... ...склонах неплохой. ...льном размещении ...хватает до осени.

...нашим животновод... ...тот отправить в ... тысяч овец, две ты... ...крупного рогатого ...(6) лошадей. Места ...ения отар и стад ...ены. Составлены ..., размещения, графи... ...евки. При распре... ...горных пастбищ мы ...меры отар, направ... ...и возраст животных.

...мание уделили от... ...отарам, которые ...продаже государст... ...выделили самые луч... ...тки. Вести нагул ...ников» будут опыт... ...рательные чабаны. ...году нам предстоит ... на государствен... ...пункт 800 голов ...кота. Для этого тре... ...высокие привесы. А ...мастерами в ... у нас являются ...ты С. Ш. Чульдум и ...чак. Им и поручили ...ную работу. А в ...ли выделили моло... ...ков С. Салчака и ... — пусть перени... ...ыт ветеранов.

...богатый опыт на... ...странов нуждается в ...крашении. Ведь Салчак ...ович Чульдум и Кандан Херел-оолович Салчак получают хорошие результаты. А их соседи, как правило, отстают. Возможности же и других. В чем причина? Дело в том, что не все чабаны, особенно молодые, умеют рационально и эффективно использовать травостой. Вот мы и решили прикрепить молодых к старшим.

Кроме того, все чабаны заключили между собой договоры на соревнование, взяли обязательства.

Дирекция и партком совхоза позаботились также об обеспечении животноводов юртами, палатками, культинвентарем. Правда, отдельных предметов быта у нас не хватает, а это, разумеется, скажется на условиях труда чабанов. Пока стремимся приобрести товары первой необходимости.

Как видите, работа по перекочевке отар на горные пастбища в совхозе ведется. Но нас особенно тревожит вопрос перевозки имущества чабанов. К месту расположения отар нет никаких дорог. А по бездорожью нашими машинами много не наездишь. Нужны вездеходы или автомобили с двумя ведущими мостами. А лучше всего в будущем построить дорогу.

И еще несколько перешенных вопросов волнует наших чабанов. О медицинском и торговом обслуживании на отгонах пока молчат. Ничего утешительного не обещают и культработники. Агитбригада не планирует выезды к чабанам.

А ведь для успешного выполнения задач по развитию овцеводства одних наших усилий недостаточно. Мы нуждаемся в помощи, которую должны оказать нам соответствующие организации.

К. САЛЧАК,
главный зоотехник совхоза «Тээли».



Около тридцати лет работает чабаном в дзун-хемчикском совхозе «Алдан-Маадыр» коммунист Салчак Дававаевич Эртине. За эти годы он накопил огромный опыт животновода, вырастил тысячи овец, сдал государству десятки тонн шерсти и воспитал не одно поколение молодых чабанов. В прошлом году Салчак Дававаевич получил от ста овцематок 120 ягнят и от 340 голов овец настриг 689 килограммов шерсти. За успехи в труде он был награжден орденом Трудового Красного Знамени. Нынче у него показатели тоже высокие: от каждой сотни овцематок получил по 122 ягненка. Состояние молодняка хорошее.

На снимке: чабан совхоза С. Д. Эртине.

А. МОНГУШ.
Фото автора.

СВЕТИТЬ ВСЕГДА!

В ДАЛЕКОМ РАЙОНЕ

Эрзинский район — один из самых отдаленных в Туве. Однако мы, работники культуры, стараемся, чтобы досуг жителей сел и поселков был разнообразным и интересным. Только в апреле — мае в районном Доме культуры прошел ряд вечеров, получивших хорошие отзывы зрителей, не сидели сложа руки и сельские клубные работники.

Надо сказать, что весной на базе нашего Дома культуры были проведены два семинара и занятия университета культуры для тех, кто работает в культурно - просветительных учреждениях Эрзинского, Тес-Хемского и Овюрского районов. Участники семинаров постарались знания, полученные на них, сразу применить на практике: например, после трехдневного семинара бальных танцев в Эрзине, Морене, Бай-Даге и других селах новыми красивыми и содержательными танцами обогатилась программа вечеров отдыха. Во всех сельских Домах культуры прошли вечера встреч с молодежью, решившей работать в животноводстве, с чабанами и сакманщиками, недавно закончившими восьмилетние или средние школы, но уже имеющими опыт работы в общественных отарах.

В мае нас порадовали преподаватели и учащиеся Кызылского училища искусств: они приехали в район с концертом, показом современных бальных танцев и беседами о музыке. Выпускник училища, ныне артист республиканского музыкально - драматического театра Иван Бершанских познакомил зрителей с инструментальным ансамблем «Балалайка». Молодые парни и девушки исполнили на струнных народных инструментах произведения композитора В. Купревича «Путешествие в Масальск» и «Тульский самовар». Очень слаженно играл ансамбль, удачно были подобраны костюмы, оформление, умело руководил исполнителями преподаватель училища Ю. А. Гурьянов. А потом выступили эстрадный оркестр под руководством педагога В. В. Охотникова, танцевальная группа (руководитель А. К. Огнев, заслуженный работник культуры Тувинской АССР), вокальные квартет (С. А. Калинина) и ансамбль (К. К. Ооржак).

Этот концерт, посвященный предстоящему 30-летию Советской Тувы, наши гости повторили и в селе Бай-Даге. Преподаватели консультировали юношей и девушек, желающих поступить в Кызылское училище искусств. А нам, работникам культуры района, было особенно приятно, что такой славный подарок сделала эрзинцам наша будущая смена — те, кто учится на клубном отделении и скоро придет в сельские учреждения культуры. Мы хотели бы чаще видеть их в гостях у себя, и не только на сцене, а в беседе, в живом обмене знаниями и практическим опытом.

Уехали гости, а мы с новыми силами взялись за работу. В середине мая провели торжественное вручение свидетельств о рождении новых граждан Эрзина молодым отцам и матерям. Интересным был и вечер-портрет нашего кандидата в депутаты Совета Национальностей Верховного Совета СССР Сояна Алдын-оола, передового овцевода.

Накануне Международного дня защиты детей в нашем Доме культуры состоялся концерт для мам силами ребятишек из детского сада. Он очень понравился женщинам райцентра. А 5 июня совместно с районной библиотекой мы провели большой пушкинский вечер.

Первый этап смотра художественной самодеятельности, посвященного 30-летию Советской Тувы, в поселках и селах района уже, в основном, завершен. 8 июня состоялся заключительный концерт, были подведены итоги. Первое место заслужили самодеятельные артисты села Эрзина, второе жюри поделило между коллективами из сел Бай-Тал и Нарына. И снова едут к чабанам в кормозаготовителям наши агитбригады.

И. ДИРЧИНЧАП,
директор Эрзинского районного Дома культуры.

Для новостроек стран СЭВ

Одесский завод тяжелого краностроения выпускает мощные уникальные механизмы, способные поднимать на большую высоту грузы весом во многие десятки тонн. Эти агрегаты можно видеть на многих стройках страны. Краны-гиганты все больше вытесняют сейчас с площадок своих менее мощных собратьев.

Разнообразные тяжелые краны в Одессе выпускают уже давно. Здесь накоплен немалый опыт по разработке самых сложных конструкций. Вот почему, когда в Постоянной комиссии СЭВ по машиностроению решался вопрос, где организовать изготовление новых кранов, выбор пал на Одессу. Партнеры одесских машиностроителей по кооперации — коллективы польского машиностроительного объединения «Бумар» и венгерских заводов «Раба».

Какие проблемы решаются в ходе этой совместной работы? С таким вопросом я обратился к главному инженеру Одесского завода тяжелого краностроения Илье Пахомову.

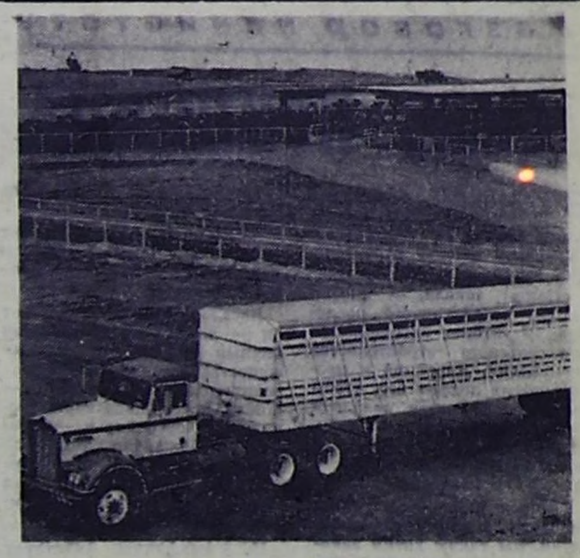
— Сейчас строители, — сказал он, — кроме увеличения мощности подъемных механизмов, требуют от нас решения еще одной сложной задачи. Я имею в виду возможность быстрой переброски тяжелых кранов с одного объекта на другой. Часто бывает, что услуги гигантов требуются на непродолжительное время. Например, нужно установить только одну громоздкую плиту перекрытия или металлическую ферму. А потом надолго такая необходимость отпадает. В то же время тяжелый кран ждут на соседнем объекте. Вполне понятно, что держать всюду дорогостоящее мощное оборудование, так сказать, про запас, было бы непозволительным расточительством. Значит, нужны более маневренные механизмы. Сейчас наши тяжелые краны могут передвигаться лишь со скоростью 20 километров в час. Причем перебрасывать их можно только ночью, ибо днем из-за огромных размеров они мешают движению обычного транспорта. Это еще более снижает их мобильность. В результате строители часто простаивают в ожидании этих агрегатов. При современных масштабах строительства потеря времени оборачивается значительными материальными убытками.

— Каков же выход из положения? — продолжает главный инженер Пахомов. — Только один: создать тяжелые краны, способные быстро и в любое время суток передвигаться по дорогам. К решению этой задачи мы и приступили сейчас вместе с венгерскими и польскими специалистами. Чтобы стало понятным, почему решено объединить наши усилия, расскажу вкратце о технической стороне дела. Увеличить скорость транспортировки крана можно, лишь поставив его на специальное автомобильное шасси. Иными словами, агрегат будет состоять из двух частей: тяжелого подъемного механизма и мощного своеобразного грузовика высокой проходимости. Вот это обстоятельство и обусловливает преимущества совместного производства.

Действительно, одесское предприятие может уже сейчас увеличить выпуск нужных кранов. Однако наши автомобилестроители не в состоянии обеспечить его достаточным количеством шасси. Все автомобильные заводы страны заняты выполнением своей отраслевой программы. Для ввода в строй на них новых цехов потребуется немало времени. А в Польше и Венгрии уже сейчас есть свободные производственные мощности, которые можно использовать для выпуска нужных шасси. Таким образом, объединение усилий дает двойную выгоду: намного ускоряется выпуск необходимой техники и загружаются на полную мощность предприятия польских и венгерских коллег.

Сейчас специалисты заняты разработкой двух моделей новых кранов. Эти механизмы различаются величиной грузоподъемности, в пределах от 60 до 100 тонн. Одну из моделей проектируют советские и польские специалисты. После завершения работы над документацией в ПНР будет выпускаться шасси, а работники одесского завода займутся общей сборкой крана. Другую модель агрегата советские специалисты создадут вместе с венгерскими коллегами.

А. БИРЮКОВ.
(АПН).
Одесса.



В Ростовской области создана фирма «Братская». В состав ее вошли 6 совхозов Мартыновского, Семикаракорского и Цимлянского районов. Они будут поставлять молодняк и корма для сооруженного в Мартыновском районе мощного комплекса по откорму крупного рогатого скота, рассчитанного на 20 тысяч животных.

Сейчас на откормочных площадках комплекса уже находятся 12 тысяч животных.

На снимке: вид на часть комплекса.

Фото В. Турбина. (Фотохроника ТАСС).

...ОРА СЕНОКОСНАЯ

На полях и лугах ...быстро поднимаются ...равы. Колхозы и совхозы ...ступили к заготовке ...ные хозяйства Ново... ...го, Киреевского, Су... ..., Шекинского, Ле... Одоевского районов ...ход косилки-из... ...и агрегаты, вы... ...щие витаминную ...муку. На склады ...первые тысячи ...заполненных душистым и питательным кормом.

АЛМА-АТА. Сочный корм с применением бактериальных заквасок, созданных алма-атинскими микробиологами, начали готовить хозяйства юга и юго-востока Казахстана.

В совхозе «Алма-Атинский» в укладываемую в силосные и сенажные траншеи зеленую массу люцерны и других трав добавляют порцию специальных дрожжей.

(ТАСС).

...ЕЖОМ

...Е ДЛЯ БЛАГА НАРОДА

...дный интерес и широкие отклики вызвала во всем ...ре Генерального секретаря ЦК КПСС Леонида Ильича ...жнева на предвыборном собрании избирателей Бауманского избирательного округа Москвы. Печать стран всех ...нентов опубликовала полный текст речи или ее подробное изложение. Многие газеты поместили на своих страницах фотографии, запечатлевшие Генерального секретаря ЦК КПСС на трибуне Кремлевского Дворца съездов.

В ...их комментариях зарубежная печать, радио и телевидение подчеркивают большое международное значение выступлений товарища Л. И. Брежнева по самым важным и ...ным проблемам мировой политики, отмечают, что ...ый Генерального секретаря ЦК КПСС является ярким свидетельством того, что рост благосостояния советских людей ...ится в центре практической политики Коммунистической партии Советского Союза.

...ры социалистических стран, прогрессивная печать ка... ...стических государств указывают, что встреча избирателей с товарищем Л. И. Брежневым стала впечатляющей ...страцией монолитного единства КПСС и советского ...рода.

...И. Уже несколько ...ает болгарская газе... ...дело знаме», мир с ...тересом ожидал ...рную речь Генераль... ...ретаря ЦК КПСС то... Л. И. Брежнева. И ...номерно. Оценки ...ежнева, направление, ...он дает отношениям ...странами, его принци... ...установки, дально... ...этого крупнейшего ...ского деятеля нашего ...вселяют веру, прида... ...силы миллионам ...мир, всем реалисти... ...лящим людям пла... ...вычайно убедитель... ...ьшей степени прав... ...ат высказывания ...Ильича Брежнева об ...ых проблемах совре... Он с новой силой ...тировал миролюбивую волю Советского ...го стремление не ...должать, но и сде... ...братимым процесс ...международной на... ...сти.

...ас, болгар, продолжа..., предвыборная речь ... Леонида Ильича ... об огромных дости... ...успехах Советской ... не только основа... ...адости и искреннего ...ения успехами и до... ...ами наших братьев и ...Для нас это — вдох... ...ий пример в борьбе ...единение решений X ...ПП о строительстве ...го социалистического ... Речь Генерального ...ра ЦК КПСС еще бо... ...ляет веру каждого ...ина в то, что глубокая и эффективная координация внешнеполитических усилий социалистических стран приведет к еще большим результатам на пути укрепления мира, безопасности и сотрудничества.

НЬЮ-ЙОРК. Американские информационные агентства и газеты опубликовали подробное изложение речи Л. И. Брежнева. «Нью-Йорк таймс» напечатала полностью ту часть речи, которая посвящена советско-американским отношениям.

Агентство ЮПИ особенно выделяет слова Л. И. Брежнева о том, что Советский Союз готов уже теперь «договориться с Соединенными Штатами об ограничении подземных испытаний ядерного оружия вплоть до полного их прекращения в согласованные сроки».

«Эти слова Леонида Ильича Брежнева, — отмечает «Нью-Йорк таймс», — представляют собой призыв к правительству Никсона согласиться на подлинное запрещение подземных испытаний».

Во внешнеполитическом разделе речи Л. И. Брежнева, считает газета, выражен призыв к США достичь соглашения по вопросу о стратегических вооружениях во время визита президента Никсона в Москву. «Генеральный секретарь ЦК КПСС отверг утверждения о том, что Советский Союз виновен в эскалации гонки вооружений», — пишет «Нью-Йорк таймс», подчеркивая, что «это замечание Л. И. Брежнева следует рассматривать как ответ на стратегию министра обороны США Шлесинджера, который призывал ускорить в США разработку новых видов вооружения».

ПРАГА. Все чехословацкие газеты на первых полосах опубликовали сегодня подробные отчеты о состоявшейся в Кремлевском Дворце съездов встрече избирателей с кандидатом в депутаты Верховного Совета СССР, Генеральным секретарем ЦК КПСС Л. И. Брежневым.

Газета «Руде право», публикуя полный текст речи Л. И. Брежнева, отмечает, что Генеральный секретарь ЦК КПСС подробно осветил итоги общественно-экономического развития Советского Союза в годы пышущей пятилетки, подчеркнул большое значение юбилейной десятой пятилетки, план которой готовится вместе с генеральными перспективами народного хозяйства СССР на 1976—1990 гг. Первостепенное внимание, пишет «Руде право», Л. И. Брежнев уделил внешней политике КПСС и ключевым вопросам современных международных отношений, подчеркнув, что благоприятные сдвиги в мировой обстановке — это прежде всего результат воздействия на ход событий мира социализма, его успехов, его могущества, его примера.

БЕРЛИН. Под заголовками «Процесс разрядки необходимо сделать необратимым», «За дальнейшие успехи в деле строительства коммунизма» газеты ГДР опубликовали подробные сообщения о предвыборном собрании в Кремлевском Дворце съездов, поместили полный текст речи Л. И. Брежнева.

«Нойес Дойчланд» подчеркивает, что борьба за укрепление могущества Советской Родины служит благу каждого советского человека. Газета выделяет те разделы речи, где говорится, что долгосрочная ориентация хозяйственного развития Советской страны будет определяться курсом на дальнейшее существенное повышение благосостояния трудящихся. «Нойес Дойчланд» отмечает также, что в речи Л. И. Брежнева прозвучала законная гордость советского народа итогами экономического развития СССР.

ВАЖНАЯ ОТРАСЛЬ

ВАРШАВА. За 30 лет народной власти в Польше создана высокоразвитая, современная химическая индустрия. По объему производства химической продукции республика занимает 11 место в мире. Ее доля в общей стоимости промышленной продукции ПНР составляет 12 проц. Страна занимает третье место в мире по производству серы, седьмое — по выпуску азотных удобрений.

Важнейший фактор развития польской химии — тесное сотрудничество ПНР со странами — членами СЭВ. Ее главный партнер в этой области — Советский Союз. На советские поставки почти полностью опирается польская нефтехимия. Они составляют почти одну пятую часть химической продукции, сырья и оборудования, поступающих в страну из-за рубежа. На советских рынках хорошо известны изготовленные в ПНР лекарства, лаки, краски и химикаты.

Развитие польской химической индустрии до 1990 года предусматривает трехкратное увеличение химического производства на экспорт в 1981—1990 годах, а также дальнейшее углубление и расширение социалистической кооперации и специализации.

(ТАСС).

БОРЬБА С ТАЙФУНАМИ

ХАНОЙ. (ТАСС). В Северном Вьетнаме началась пора тайфунов. Приблизившийся к берегам ДРВ тайфун вызвал сильные дожди в целом ряде провинций республики. Описав дугу по Тонкинскому заливу, он движется вдоль побережья ДРВ к ее южным провинциям. Сила ветра в некоторых прибрежных районах достигает 11—12 баллов.

Тайфуны и их последствия оказывают большое влияние на экономическую жизнь страны, главным образом на сельское хозяйство и транспорт.

Премьер-министр в своей директиве объявил о мобилизации вооруженных сил республики на борьбу против наводнений и ураганов.

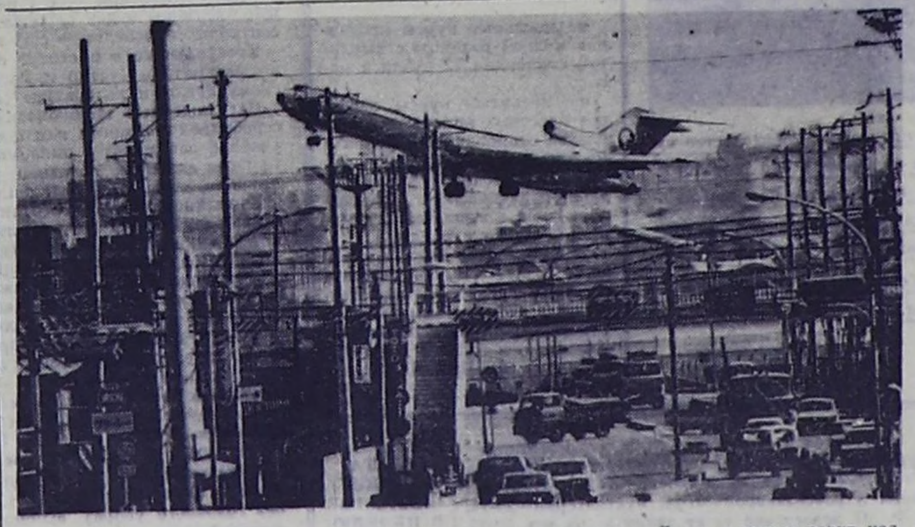
РИМ. (ТАСС). Профсоюзное движение Италии отвергает попытки властей переложить на плечи трудящихся последствия охватившего страну кризиса, говорится в опубликованной здесь резолюции руководящего комитета федерации ВИКТ, ИКПТ, ИСТ.

Руководство федерации, говорится в резолюции, отдает себе отчет в том, что тяжесть экономического кризиса приведет к определенным жертвам всего населения страны. Однако интересы наиболее низкооплачиваемых слоев населения должны быть ограждены.

Руководящий комитет федерации указал, что для преодоления кризиса необходимо положить конец утечке капиталов за границу, сократить непроизводительные расходы, осуществить необходимые капиталовложения в хозяйство южных районов страны.

Профсоюзы призвали трудящихся к бдительности, к отпору происков неофашистов, посягающих на демократические институты страны, к защите экономических и социальных завоеваний итальянского рабочего класса.

РЕЗОЛЮЦИЯ ПРОФСОЮЗОВ



Жители крупных японских городов страдают не только от загрязнения воздуха, нехватки жилья, перегруженности транспорта. К этим проблемам добавляется еще одна, не менее серьезная, — шум. Вблизи многих наиболее развитых в промышленном отношении городов Японии расположены крупные международные аэропорты. Днем и ночью ревут над городами двигатели авиационных моторов, создавая невыносимые для жизни людей условия.

На снимке: Осака — крупный промышленный центр Японии. Воздушные лайнеры над городом — обычная картина.

Фото Джапан Пресс—ТАСС.

ШИРЬ ПОЛЕЙ — СОРТАМ УРОЖАЙНЫМ

Прогресс в селекции, предусмотренный Директивами XXIV съезда КПСС, несет обновление ниве страны. Состоявшийся в Москве пленум государственной комиссии по сортоиспытанию сельскохозяйственных культур рассмотрел изменения в сортовом районировании на 1975-й год. Председатель этой комиссии К. С. Назаренко по просьбе корреспондента ТАСС Д. Смирнова рассказывает об основных переменах в нашем поле:

Селекционеры и сортоиспытатели углубили поиск, повысили требовательность к работе. Они стремятся успешнее решать задачу, выдвинутую перед ними Генеральным секретарем ЦК КПСС товарищем Л. И. Брежневым в речи на торжественном заседании в Алма-Ате: создавать новые, более урожайные и стойкие сорта.

После всесторонней проверки к широкому внедрению в производство рекомендовано 36 новых сортов зерновых, зернобобовых и крупяных культур, из них 15 — пшеницы. По урожайности и многим другим признакам все они значительно лучше своих предшественников.

В ряде зон Ростовской области, Краснодарского края и Калмыцкой АССР впервые районируется, например, озимая пшеница «донская остистая». За годы испытаний она выиграла в урожае у «безостой-1» 1,5—9 центнеров зерна на гектаре, несколько превзошла ее по содержанию белка, сило муки и хлебопекарным качествам. Заметим, что в растениях нового сорта «текут соки» именно «безостой-1»: ее использовали в гибридизации.

Право расти на богарных и поливных землях Таджикистана завоевала высокопродуктивная озимая пшеница «киргизская-100». А на орошаемых полях Иссык-Кульской области Киргизии не нашлось районированных пшенице «пржевальская». Ей принадлежит рекорд урожайности — 110,4 центнера зерна с гектара.

На размножение передаются несколько новых яровых пшениц. Из них особенно перспективна для юга нечерноземной зоны «московская-35». В условиях Рязанской области, например, с ее испытательных посевов собирали до 31 центнера зерна на гектаре.

Заметно улучшается качественный состав ивы Поволжья — крупной житницы страны. Здесь расширяется зона выращивания ценных сортов твердой пшеницы «саратовская-40» и «краснокутка-6». В Ульяновской области районируется новый сорт твердой пшеницы «саратовская-41». Орошаемые поля Волгоградской области впервые принимают короткостебельную пшеницу «кальян сона», завезенную из Индии. Своих соседей по полю она превзошла в урожае на 10 центнеров зерна с гектара.

Приумножается сортовое богатство целинных земель Казахстана. Хозяйства Северо-Казахстанской области охотно берутся за разведение пшеницы «пиротрикс-28». Ее посевы хорошо используют осадки второй половины лета и противостоят ранней летней засухе. В Тургайской области районируется высокопродуктивная пшеница «шортандинская-25». Семью колосовых растений Кустанайской области пополняет сильная пшеница «уральская-52», гарантирующая здесь прибавку в сборе урожая.

Селекционеры создали еще более щедрые сорта. Так, в Целиноградской и Тургайской областях новый ячмень «целинный-5» превосходит своих предшественников в сборе зерна на 6 центнеров с гектара. Урожайность «луча» на сортоучастках Свердловской области достигала 50—60 центнеров; сорта «рупал» в Латвии и «льгина» на Украине и в Белоруссии дали до 62 центнеров. Такие результаты и определили место растений под солнцем. То же самое можно отнести и к новым сортам овса, которые завоевали право расти на полях Литвы, Латвии, Омской, Читинской и других областей.

Усилено внимание к пересмотру структуры посевов кукурузы. В ближайшие годы производство ее зерна предстоит довести до 20 миллионов тонн. Наиболее эффективный и быстрый путь — внедрение в практику высокоурожайных простых гибридов этой культуры. Сейчас районируется сразу пять таких гибридов, предназначенных для выращивания в Днепропетровской, Закарпатской, Ворошиловградской, Николаевской, Ростовской областях и Таджикской ССР. При орошении они дают до 100 и даже больше центнеров зерна с гектара.

Для массового размножения передаются хозяйствам также новые сорта риса, гречихи, проса, гороха, фасоли.

ПОБЕДИТЕЛИ ЕДУТ В «ОРЛЕНОК»

Из Всесоюзного пионерского лагеря «Артек» возвратилась группа ребят — победителей Всесоюзного пионерского марша «Всегда готов!» Тувинские пионеры прекрасно отдохнули на берегу моря. Очень интересно и увлекательно прошло для них время в Артеке. Там они обрели много новых друзей — представителей разных национальностей Советской страны. Участвовали в работе клуба интернациональной дружбы, ходили в походы, устраивали спортивные соревнования, разучили много новых песен и игр, побывали во многих городах Крыма. На прощанье обменялись с новыми друзьями адресами и памятными сувенирами. Надолго останутся в сердцах тувинских ребят теплое южное море, вечера, проведенные у пионерского костра, и крепкая, верная дружба мальчиков и девочек, приехавших в Артек со всех концов нашей Родины.

А сегодня другая группа победителей уезжает во Всероссийский пионерский лагерь «Орленок». Туда же едут секретари комсомольских организаций восьмилетних и средних школ Тувы — участники республиканского смотра-конкурса школьных комсомольских организаций, который проходил под девизом: «Ударным трудом и отличной учебой ознаменуем определяющий год девятой пятилетки». И Галя Зырянова из школы № 2 г. Чадана, и Маргарита Куулар из Кызыл-Мажалыкской средней школы, и Саша Калбак из Самагалтая, и Оля Ширнина из школы № 15 г. Кызыла, и другие ребята — все отлично учились и трудились, чтобы завоевать почетное право на целый сезон стать хозяевами «Орленка».

Е. ДМИТРИЕВА.

О ВЫСОКОМ ПРИЗВАНИИ

ОДНАЖДЫ в командировке, в сельском книжном магазине, я увидел книгу, которой не встречал в Кызыле, — «Высокое призвание» А. О. Пинта, члена-корреспондента Академии педагогических наук СССР, заслуженного деятеля искусств РСФСР, профессора Московского государственного института культуры.

В подзаголовке книга эта характеризуется как «Очерки культурно-просветительной педагогики». В живой, доходчивой форме А. О. Пинт рассказывает о том, что делают культурно-просветительные учреждения, чтобы воплотить в жизнь решения XXIV съезда КПСС, какие педагогические требования предъявляет современность к работе Домов культуры, клубов, красных уголков. В книге приведены интересные жизненные примеры, дан их подробный анализ; можно найти в ней добрые советы для директоров Домов культуры, руководителей кружков. Неоценимую помощь окажут начинающим работникам культуры следующие главы книги: «Культпросветработник — педагог и воспитатель», «Профессиональные способности культпросветработника», «Как стать мастером культпросветработы». Интересна и важна последняя глава книги — «О педагогическом такте»: она посвящена умению работников учреждений культуры говорить с людьми, внимательно слушать их, воздействовать на человека, уважая его достоинство, и т. д.

Заканчивает А. О. Пинт свою книгу следующими словами: «...любой клубный работник всегда на виду, особенно на селе. Авторитет, общественное признание необходимы клубному работнику как еще одна очень значительная сила воспитательного воздействия. Слова и требования неавторитетного воспитателя — пустой звук. Неавторитетный библиотекарь, клубный работник приносят больше вреда, чем пользы. Вот почему культпросветработнику заботиться о своем авторитете необходимо в такой же мере, как и оттачивать свое мастерство».

Каждому работнику культуры полезным будет прочитать эту книгу.

С. БАЙР,
преподаватель Кызылского училища искусств.

ЭСТАФЕТА ЗЛАТОКУЗНЕЦОВ

На окраине высокогорного поселка Кубачи возводятся новые корпуса художественного комбината, где трудятся здешние ювелиры. С завершением строительства к концу пятилетки златокузнецы смогут выпускать сувенирной продукции вдвое больше, чем сейчас. Ежегодно ее будет производиться на четыре-пять миллионов рублей.

Для плодотворной работы кубачинских ювелиров будут созданы все условия. Кроме цехов, здесь разместятся столовая, актовый зал, комнаты отдыха, душевые. Но не только этим важна стройка. Она еще и преобразит облик поселка. Его реконструкция по специальному проекту уже началась.

На действующих ныне участках комбинат выпускает сервизы, рюмки, подстаканники, вазы, кувшины. В торговую сеть поступает более 30 видов изделий. Уникальна по исполнению одна из новинок — кольца, браслеты, и серьги, украшенные чернью и золотой насечкой по серебру.

Профессия златокузнеца у кубачинцев словно эстафета передается из поколения в поколение. Хранить традиции помогает созданная в поселке школа юных златокузнецов. Наиболее способные ее воспитанники проходят выучку в экспериментальном цехе комбината, где трудятся настоящие виртуозы. Оригинальные художественные произведения создают лауреаты Государственной премии РСФСР имени И. Репина Расул Алиханов, Гаджи Кишев, Гаджия Бахмуд-Магомедов, Гасан-Гусейн Чапкаев. Каждый подготовил достойную смену, обучил десятки юношей.

(ТАСС).

Махачкала.



Около 80 тысяч квадратных метров ковровых изделий выпускает ковровая фабрика «Победа» в селе Глиняны Львовской области.

Крупнейшее ковровое предприятие Украины, имеющее полуторавековую традицию, изготовляет ковры более ста рисунков, разработанных в духе национальных традиций.

На снимке: работницы фабрики «Победа» Львовской области Украинской ССР (слева направо) Надежда Захарчук, Мария Якив и Надежда Криптополь ведут окончательную отделку ковров.

Фото Б. Криптуля. (АПН).

ВОСЕМНАДЦАТЬ ПОБЕД СОВЕТСКИХ АКРОБАТОВ

На закончившемся в субботу 15 июня первом чемпионате мира по спортивной акробатике (участвовали атлеты 8 стран) отличились спортсмены социалистических стран. Они выиграли все золотые медали интересного, яркого турнира, проходившего четыре дня в Московском Дворце спорта.

Советские акробаты, раньше других начавшие проводить чемпионаты страны, добившиеся в этом виде спорта уже высокого мастерства (в соревнованиях по акробатике у нас выступает более 300 тысяч юношей и девушек), завоевали восемнадцать золотых, пять серебряных и одну бронзовую медаль. Они первенствовали в шести из семи видов соревнований по многоборью, в одиннадцати — по отдельным упражнениям. В одном из упражнений трио советских спортсменок поделило победу с польской командой.

Вот кто в нашей команде стал первым чемпионом мира — маляр Надежда Маслобойщикова, преподавательница Тамара Дубровина, школьницы Людмила Гуляева и Татьяна Саблина из Тольятти, инструктор физкультуры Юрий Зикунов из Омска, преподаватель Василий Скакун из Ставрополя, супруги — инструктор физкультуры Галина Свельева и инженер Юрий Свельев из Свердловска, преподаватели физкультуры Владимир Алиманов и Владимир Назаров из Волгограда, военнослужащие из Московской области Юрий Золотов, Владимиль Вильданов, Александр Макаров и Владимир Слепкуров.

В прыжках одна из самых молодых участниц нашей команды 19-летняя Надя Малобойщикова выполнила сальто с поворотом на 900 градусов. Зикунов и Скакун продемонстрировали наборы прыжковых сальто с пируэтами.

— Чемпионат удался. Мы увидели интересную спортивную борьбу, растущее мастерство акробатов. Наша федерация несомненно будет расширяться, — сказал корреспонденту ТАСС президент Международной федерации акробатики Стоил Сотиров (Болгария). Он заявил, что второй чемпионат мира по спортивной акробатике пройдет в 1976 году в ФРГ.

(Корр. ТАСС).

Разговор начистоту

ДЕЛО ПРИНЦИПА

В РЕДАКЦИЮ «Тувинской правды» пришло письмо, подписанное 24 учащимися Туранской школы строительных мастеров.

«Наша школа, — писали авторы коллективного послания, — готовит специалистов для сельского строительства республики. Дирекция и преподаватели делают все, чтобы мы в совершенстве овладели строительным делом и полученные знания применили в своей практической работе в совхозах и колхозах.

В школе в основном учится молодежь. Кроме учебных занятий, мы также хотим заниматься и спортивными мероприятиями. На территории школы имеется волейбольная площадка. Однако недавно нас лишили и этого единственного спортивного сооружения. А дело вот в чем.

Рядом со школой живет главный врач ветлечебницы (старое название станции по борьбе с болезнями животных.—Ред.) Миносьян, который имеет... пасеку и личную машину. И вот для размещения личного хозяйства горисполком, по ее, видимо, заявлению, отрезал в ее пользу участок от территории школы, на котором находятся склад школы и волейбольная площадка. Комиссия по отводу земельных участков райисполкома по непонятным нам причинам оставила в силе решение горисполкома. Считаем такое решение незаконным и просим вас вмешаться и помочь вернуть нам склад и волейбольную площадку».

Так утверждает одна заинтересованная сторона, особенно подчеркивая, что в противоречие вступили общественный и личный, даже глубоко корыстный интерес.

Показывают пальцем на новенький забор, отгородивший усадьбу В. А. Миносьян от «исконно школьных» земель. Забор, за которым оказался склад и, как утверждают в школе, волейбольная площадка.

Преподаватель В. Н. Петеримова жалуется:

— Ее пчелы половину ребят перекусали. Даже в классы залетают, а уж во дворе вообще заниматься нельзя.

Казалось бы, все ясно: вот он — забор, отгородивший личный интерес, далеко не общественных пчел и собственную машину. И вот — школа, потерявшая часть территории, постройку и — главное — обиженная тем, что личные интересы какого-то врача восторжествовали над кристально чистыми устремлениями коллектива.

Но в конфликте участвует не одна сторона, а две. И версию В. А. Миносьян тоже следовало бы принять к сведению. К сожалению, она была в отпуске и услышать ее точку зрения не удалось. А может, оно и к лучшему: перечень обид и упреков со стороны Веры Александровны мог бы оказаться не короче, чем у представителей школы.

В горисполкоме, хоть и упрекают его авторы письма в том, что он пошел на поводу у врача, единодушно заявили:

— Права Миносьян. Ей положено иметь усадьбу — шесть соток. И мы ей их отмерили.

И показали план, утвержденный авторитетной комиссией и скрепленный подписями и печатью. И еще показали документ, из которого следует, что территория и постройки школы принадлежат с самого начала станции по борьбе с болезнями животных. И на этом основании станция будет со школы брать арендную плату. Строго по закону. Так что с этим все предельно ясно.

Интересно другое. В годы «мирного сосуществования» В. А. Миносьян и директора школы В. Е. Макеева последний не говорил о несовершенстве законов, не беспокоился о том, что много лет существующая школа занимает здание другого ведомства. Не очень занимал этот вопрос и В. А. Миносьян, которая тоже давно работает на станции по борьбе с болезнями животных. Но после того как отношения между обоими руководителями достигли накала, Вера Александровна нашла документы, свидетельствующие о правах возглавляемого ею учреждения на здание школы строймастеров, и решила взимать арендную плату. Из принципа. И Василия Ефремовича такая постановка вопроса не устраивает: как же так, столько лет не платили — и вот тебе. И он ведет борьбу также с «принципиальных» позиций.

Эта история вызывает чувство печального недоумения. Как могли два руководителя, два интеллигентных, известных в Туране человека ввязаться в мелочную и утомительную склоку? Как могли они из-за ничтожного, в сущности, клочка земли общими усилиями создать «дело принципа», не щадя в пылу баталий амбиций и просто человеческого достоинства друг друга? А ведь В. А. Миносьян не только заведует станцией, но и является внештатным заместителем председателя Туранского горисполкома, да и В. Е. Макеев — директор школы, воспитатель молодых людей.

И вот молодые люди, настроенные соответствующим образом, мешают работникам горисполкома произвести разметку земельного участка В. А. Миносьян, пишут в газету. А потом кто-то бьет стекла в доме ветврача. Вызывает глубокое сомнение, что учебно-воспитательный процесс в школе строительных мастеров и работа по борьбе с болезнями животных на станции не несут никакого урона от конфликта, идущего в Туране на улице Дружбы. И не лучше ли было бы обоим ответственным участникам тяжбы возобновить мирное сосуществование, длившееся немало лет?

А что касается волейбольной площадки, то, как утверждает бывший учащийся этой школы, а ныне председатель горисполкома А. А. Ахмадуллин, ее и не было, сколько он себя помнит. Место для спортплощадки отведено напротив школы, рядом с общежитием.

Ю. ТАНХИЛЕВИЧ.
(Наш спец. корр.).

Беседы врача

НЕ ЗЛОУПОТРЕБЛЯЙТЕ ЛЕКАРСТВАМИ

ОБЫЧНАЯ история: у пятилетнего Алеши повысилась температура и начался насморк. Забеспокоившаяся мать посоветовалась с соседкой и дала ребенку тетрациклин. Лекарство, к сожалению, не помогло. Ночь мальчик провел беспокойно, метался в постели, плакал, а к утру тело оказалось покрытым красной, резко зудящей сыпью, появились отеки, стал хриплым голос. Родители, наконец, догадались: надо вызвать врача. Выяснилось, что по началу легкая простуда теперь уже осложнилась лекарственной болезнью. В ее основе, как известно, — повышенная чувствительность организма к тому или иному лекарству, в данном случае к тетрациклину.

Но ведь медикаментов в арсенале современной медицины великое множество — более четырех тысяч и число их непрерывно нарастает. Если в начале столетия насчитывалось всего около 200 основных лекарственных средств, то ныне такое количество поступает на вооружение врачей в течение одного года. Не значит ли это, что, наряду с величайшим ростом лечебных возможностей, повышается и потенциальная опасность причинить ребенку вред, особенно, если его организм наиболее чувствителен к одному из этого множества медикаментов?

Да, такая опасность реально существует и единственная возможность избежать ее — пользоваться лекарствами умело и осторожно, никогда не забывая о том, что, наряду с положительными свойствами, они могут нести с собой еще и побочные, нежелательные действия.

Главная, если не единственная, причина лекарственной болезни — самолечение, особенно часто — антибиотиками и сульфаниламидными препаратами. Иные родители при малейшем недомогании ребенка самочинно пичкают его всевозможными «проверенными» средствами, о которых узнали от знакомых или где-то прочитали. Последствия такой неквалифицированной «терапии» столь же разнообразны, как и сами самовольно применяемые средства — у ребенка может (на несколько минут или часов, а то и на месяцы и даже годы) нарушиться нормальная деятельность того или иного органа, могут возникнуть быстро проходящая боль, зуд, иные неприятные ощущения. Иногда же неосмотрительный прием лекарств подвергает малыша самой высокой, смертельной опасности.

Особенно часто любители самостийно врачевать нарушают правильные дозировки медикаментов. Иная мать рассуждает так: «Ну что за беда, если я на всякий случай дам малышу лишнюю таблетку или еще несколько капель микстуры. Ведь это же не яд! В крайнем случае не поможет!». Нет, все обстоит совсем не так просто. На памяти каждого врача случаи, когда даже ничтожное количество «лишнего» лекарства (особенно при повторном применении) вызывало тяжелейшее осложнение, самую острую и опасную реакцию вплоть до так называемого анафилактического шока. Одна из моих пациенток чуть не загубила свою семилетнюю дочурку, закапав ей в нос несколько капель раствора, «оставшегося» от прошлого раза, когда девочка болела пневмонией. Такое рвение не по знаниям (чтобы не сказать не по разуму!) едва не стоило жизни обожаемому в семье ребенку.

«Только по прописи врача!» — таким должно быть незыблемое правило.

Иногда поспешно принятые препараты грубо затушевывают, смазывают начальные симптомы болезни и, таким образом, дезориентируют специалиста, лишают его возможности поставить правильный, ранний диагноз. Это тоже никогда не приносит пользы больному, ведь недуг развивается, нарастает, а спасительные меры могут запоздать.

В последние годы стали особенно докучать детям (да и взрослым тоже) всевозможные аллергические реакции. Причин у них много, одна из очень распространенных — те же лекарства — сульфадимезин, порсульфазол, этазол, «безобидные» — анальгин, пирамидон и аспирин и даже безусловно полезные витамины (когда их не принимают, а едят пригоршнями). Благодаря витамину Д в нашей стране резко снижена заболеваемость рахитом. Но как бывает обидно и нелепо, когда приходится лечить ребенка не только от основной болезни — рахита, но и от связанных с перебором лекарств тошноты, слабости, болей в костях, расстройств деятельности почек, нарушений обмена кальция.

Совершенно безобидных для организма лекарств почти не существует — это должны знать и помнить все.

Н. КОВАНОВА,
кандидат медицинских наук.

ТЕЛЕВИДЕНИЕ

17 июня

ПОКАЗЫВАЕТ КЫЗЫЛ

19.00 — Теленовости. 19.10 — Для детей. «Веснушка едет на каникулы к бабушке». Мультфильм. 19.15 — «Радуга». Передача на тувинском языке. 19.45 — «Москва приветствует вас». Телефильм. 19.55 — «Решения XXIV съезда КПСС — в жизнь!» Передача на тувинском языке. 20.25 — Для детей. «Кукла Маша не хочет спать». 20.35 — Теленовости на тув. языке. 20.50 — Объявления, реклама. 20.55 — 23.05 — «Последний рейс «Альбатроса». Художественный фильм. 1-я и 2-я серии.

Редактор
В. Л. МАСЛОВ.

КИНО

17 ИЮНЯ

«НАЙЫРАЛ»: «Исполнение желаний» в 9.30, 11.25, 13.20, 15.15, 17.10, 19.05, 21.00.

«ПИОНЕР»: Киносборник в 9.00, «Сатурнен и Вака-Вака» в 10.30, 12.00, 13.30, «С весельем и отвагой» в 15.00, 16.55, 18.50 (удл.), 21.15.

«КАА-ХЕМ»: «Риск» в 15.00, «Приключения в загородном доме» в 16.50, 18.40, 20.30.

«ВОСТОК»: «Шесть медведей и клоун Цибулка» в 15.00, «Следствие закончено: забудьте» в 16.30, 18.30, 20.30.

ДК «Энергетик»: «Третий» в 18.00, 20.00.

ДК «Енисей»: Киносборник в 16.30, «Ромео и Джульетта» (2 серии) в 19.30.

Кызылский торг
ПРОВОДИТ НАБОР УЧАЩИХСЯ

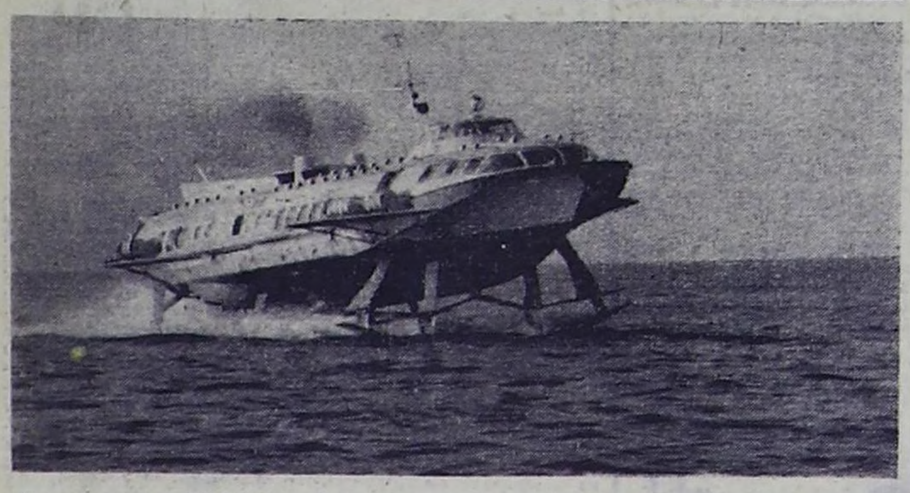
на месячные курсы продавцов мелкой розницы с выплатой стипендии 72 рубля в месяц;

на месячные курсы кассиров кассовых аппаратов с выплатой стипендии 30 рублей в месяц;

на трехмесячное индивидуально-практическое обучение продавцов с выплатой стипендии 72 рубля в месяц.

Принимаются лица не моложе 18 лет с образованием не ниже 8 классов, проживающие в городе Кызыле.

Обращаться в отдел кадров Кызылского торга в часы работы, ул. Октябрьская, 29, телефон 54-36.



Грузинская ССР. Все большим спросом и в Советском Союзе, и за рубежом пользуется «Комета» — быстроходное судно на подводных крыльях производства Потийского судоремонтного завода. Оно вмещает 113 пассажиров и развивает скорость 60—65 километров в час.

Свыше тридцати «Комет» продано уже Болгарии, Польше, Румынии, Югославии, США, Франции, Италии и Марокко.

В будущей пятилетке строительство судов этого типа на заводе резко возрастет. Изменятся их конструктивные особенности, улучшится отделка, число пассажирских мест увеличится.

На снимке: «Комета» проходит ходовые испытания.

Фото Н. Чоховелидзе.
(Фотохроника ТАСС).

ОТКРЫВАЮЩИЙСЯ В ЭТОМ ГОДУ КЫЗЫЛСКИЙ ФИЛИАЛ КРАСНОЯРСКОГО ПОЛИТЕХНИЧЕСКОГО ИНСТИТУТА

ОБЪЯВЛЯЕТ ПРИЕМ СТУДЕНТОВ

на первый курс дневного, вечернего и заочного обучения на отделения: промышленное и гражданское строительство, автомобильный транспорт. Институт готовит инженеров-строителей и инженеров-автомобилистов.

В институт принимаются все граждане СССР, имеющие законченное среднее образование: на дневное отделение в возрасте до 35 лет, на обучение без отрыва от производства (вечернее и заочное) — без ограничения возраста.

Прием заявлений, вступительные экзамены проводятся в следующие сроки:

На дневное обучение

Прием заявлений — с 20 июня по 31 июля, вступительные экзамены — с 1 по 20 августа, зачисление — с 21 по 25 августа.

На вечернее обучение

Прием заявлений — с 20 июня по 31 августа, вступительные экзамены — с 1 по 10 сентября, зачисление — с 11 по 20 сентября.

На заочное обучение

Прием заявлений — с 1 июня по 31 августа, вступительные экзамены в два периода: со 2 по 15 июля, с 1 по 10 сентября, зачисление — с 11 по 20 сентября.

Поступающие в институт сдают вступительные экзамены по математике (устно и письменно), физике (устно), русскому языку и литературе (сочинение).

Награжденные по окончании средней школы золотой и серебряной медалями или окончившие среднее специальное учебное заведение с дипломом с отличием сдают вступительные экзамены по одной из дисциплин по усмотрению высшего учебного заведения. При сдаче экзаменов по этой дисциплине с оценкой «отлично» они освобождаются от дальнейшей сдачи вступительных экзаменов, а при получении оценки «хорошо» или «удовлетворительно» сдают экзамены по всем соответствующим дисциплинам.

Заявления о приеме с указанием избранного факультета подаются на имя ректора института с приложением характеристики-рекомендации с последнего места работы, заверенной руководителем предприятия, секретарем парткома и председателем профсоюзной организации, а выпускникам общеобразовательных школ — директором, классным руководителем и секретарем комсомольской организации (представление характеристики от командования воинской части демобилизованным из рядов Вооруженных Сил СССР необязательно), документа о среднем образовании (в подлиннике), для окончивших среднее специальное учебное заведение — диплом (с выпиской оценок), 5 фотокарточек 3×4 (снимки без головного убора), выписки из трудовой книжки, медицинской справки по форме № 286.

Паспорт и военный билет предъявляются лично.

Заявления с документами направлять по адресу: г. Кызыл, ул. Рабочая, 4, Кызылский филиал Красноярского политехнического института.

ПРИГЛАШАЮТ НА РАБОТУ

Тувинский молочный комбинат — электриков, экспедитора, грузчиков, механика по оборудованию.

Обращаться по адресу: г. Кызыл, ул. Заводская, 36, в отдел кадров.

Автобаза треста «Тувинсельстрой» — слесаря-сантехника, столяра, столяра-обойщика, опытных автослесарей, слесаря-тисочника, шоферов 1, 2, 3 классов.

Обращаться по адресу: г. Кызыл, ул. Заводская, 24, телефон 54-20.

Кызылское учебно-производственное предприятие Всероссийского общества слепых — главного инженера, знающего швейное производство, слесаря-сантехника.

Обращаться по адресу: г. Кызыл, ул. Складская, 5, телефон 30-05.

Кызылский мясокомбинат — токарей-слесарей по технологическому оборудованию, кузнеца, весовщиков, грузчиков, разнорабочих (мужчин и женщин), дипломированных кочегаров, зольщиков, учеников кашеваров, обвальщиков, кладовщиков.

Обращаться по адресу: ул. Трудовая, 36, в отдел кадров, в часы работы.

Обувной цех горбыткомбината — уборщицу, зав. складом на центральный склад, мастера по ремонту и пошиву обуви и учеников данных профессий, дежурного механика, знакомого с сантехническими и электротехническими работами, временно на срочный ремонт обуви в г. Кызыле пенсионеров, знакомых с мелким ремонтом, бухгалтера материальной группы.

Обращаться по адресу: г. Кызыл, ул. Красноармейская, 131, в отдел кадров.

Муздрамтеатр — старш бухгалтера (на правах ра ного).

Обращаться по адр г. Кызыл, ул. Щетинкин Кравченко, 58, с 9 до 17 сов, в отдел кадров.

Кызылский хлебозавод рабочих в цехи, кочегара электриков.

Обращаться по адр ул. Заводская, 2, остан «Пивзавод».

Кызылский кирпичный вод — механика по обсл ванию гравийного кар кладовщика по отпуску пича и щебня.

Обращаться в отдел ка с 8 до 17 часов, проезд а бусом № 7.

Кызылский лесхоз — галтера, шофера на авто

Обращаться по адр г. Кызыл, ул. Складская, телефон 43-54.

Тувинская республикан контора Госбанка — касси начальника общего отдела

Обращаться по адр г. Кызыл, ул. Ленина, 21 отдел кадров.

Кызылский государст ный педагогический инст — секретаря-машинистку олого-химического факул та.

Обращаться по адр ул. Ленина, 34, в отдел ров.

Кызылские ясли-сад № — завхоза, повара.

Обращаться по адр ул. Рихарда Зорге, 177.

Межколхозный ОКС Министерстве сельского зяйства — старших инже ров и инженера по строите ству.

Обращаться по адр г. Кызыл, ул. Рабочая, 9

Наш адрес: 667000 г. Кызыл, ул. Ленина, 17

ТЕЛЕФОНЫ: редактора — 34-98, заместителей редактора — 51-20, секретариата — 28-56, отделов: пропаганды, партийной жизни — 22-88, советского строительства и быта — 40-77, сельского хозяйства — 27-46, промышленности — 32-85, культуры — 29-54, информации — 26-86, писем и рабселькоров — 47-56, бухгалтерии — 25-74, типографии (гл. инженер) — 54-79. О недоставке газет звонить по тел. 32-75.

ГАЗЕТА ВЫХОДИТ ШЕСТЬ РАЗ В НЕДЕЛЮ

Типография управления по делам издательств, полиграфии и книжной торговли Совета Министров Тувинской АССР ТС 00508. Заказ № 1230. Тираж 23.503, 2 усл. печ. л. (г. Кызыл, ул. Щетинкина и Кравченко, 1).