Пролетарии всех стран, соединяйтесь!

ТУВИНСКАЯ ПРАВДА

Орган Тувинского областного комитета КПСС, Верховного Совета и Совета Министров Тувинской АССР

№ 241 (8735) | Пятница, 12 октября 1973 года | ГОД ИЗДАНИЯ 50-й | Цена 2 коп.

РЕШИТЕЛЬНОЕ ОСУЖДЕНИЕ

10 октября в Москве открылось чрезвычайное заседание президентского совета Всемирного Совета Мира, посвященное обсуждению положения на Ближнем Востоке. В работе заседания приняли участие видные деятели движения за мир многих стран Европы, Азии, Америки и Африки, ряд советских общественных деятелей, послы и дипломатические сотрудники посольств Египта, Сирии, Алжира, Ирака, Ливана.

Открывая заседание, генеральный секретарь ВСМ Ромеш Чандра осудил новую израильскую агрессию против арабских стран. Он обратился с призывом к мировой общественности оказать поддержку справедливой борьбе арабских народов.

* * *

Советский комитет защиты мира выступил с заявлением, в котором выражено требование немедленного прекращения израильской агрессии.

Советские сторонники мира, говорится в нем, вместе с миролюбивой и демократической общественностью всех стран решительно осуждают военную авантюру израильской военщины, преступные действия которой ведут к большим жертвам, гибели тысяч людей, бедствиям и разрушениям. Советские сторонники мира полностью поддерживают заявление Советского правительства, которое является серьезным предупреждением зарвавшемуся агрессору.

В заявлении подчеркивается, что мир на Ближнем Востоке может быть обеспечен лишь при условии полного вывода израильских войск с оккупированных арабских территорий.

(ТАСС).

ПОДПИСАНИЕ СОВЕТСКО-ЯПОНСКИХ ДОКУМЕНТОВ

10 октября в Большом Кремлевском дворце состоялось подписание советско-японских документов.

Совместное советско-японское заявление подписали с советской стороны — Председатель Совета Министров СССР А. Н. Косыгин и министр иностранных дел СССР А. А. Громыко, с японской стороны—Премьер-Министр Японии К. Танака и министр иностранных дел Японии М. Охита.

Были подписаны соглашение между правительством СССР и правительством Японии о научно-техническом сотрудничестве, письма об обмене учеными и научными работниками, о распространении информационных материалов, об обмене официальными печатными изданиями, конвенция между правительством СССР и правительством Японии об охране перелетных птиц и птиц, находящихся под угрозой исчезновения, и среды их обитания. Соглашение, письма и конвенцию подписали министр иностранных дел СССР А. А. Громыко и министр иностранных дел Японии М. Охира.

При подписании документов присутствовали:

с советской стороны — товарищи Л. И. Брежнев, К. Т. Мазуров, Д. С. Полянский, заместители Председателя Совета Министров СССР Н. К. Байбаков, В. Э. Дымшиц, В. А. Кириллин, В. Н. Новиков, И. Т. Новиков, З. Н. Нуриев, Л. В. Смирнов, Н. А. Тихонов, министры СССР К. И. Галанжин, Т. Б. Гуженко, А. А. Ишков, Н. С. Патоличев, А. В. Сидоренко, Н. В. Тимофеев, Е. А. Фурцева, помощники Генерального секретаря ЦК КПСС А. М. Александров, А. И. Блатов, помощники Председателя Совета Министров СССР Б. Т. Бацанов, А. К. Горчаков, заместитель министра иностранных дел СССР Н. П. Фирюбин, заместитель председателя Государственного комитета Совета Министров СССР по науке и технике Д. М. Гвишиани, посол СССР в Японии О. А. Трояновский и другие официальные лица;

с японской стороны — заместитель заместителя министра иностранных дел К. Цуруми, посол Японии в Советском Союзе К. Ниидзэки, директор департамента МИД Японии В. Овада, другие официальные лица.

(ТАСС).

56-й годовщине Великого Октября— достойную встречу!

ТРУДОВАЯ ИНИЦИАТИВА

Коллектив одного из старейших в республике предприятий — Улуг-Хемского леспромхоза проявил большую трудовую инициативу, решив в честь 56-й годовщины Великого Октября выполнить одиннадцатимесячный план реализации продукции к 1 ноября 1973 года.

Пересмотрены сроки выполнения плана и по другим показателям: роста производительности труда, выпуска пиломатериала, получения прибыли — он будет полностью выполнен к 20 ноября 1973 г.

На общем собрании работники леспромхоза приняли обращение ко всем труженикам промышленных предприятий города включиться в социалистическое соревнование по изысканию дополнительных резервов производства, чтобы досрочно завершить программу решающего года пятилетки.

РУБЕЖ ОПРЕДЕЛЕН

Коллектив бригады слесарей Тувинского авторемзавода, возглавляемый Константином Тимофеевичем Кукариным, включившись в социалистическое соревнование в честь 56-й годовщины Великой Октябрьской социалистической революции, принял повышенные обязательства: выполнить годовой план к 15 ноября при хорошем качестве работ, капитально отремонтировать восемнадцать автобусов «ПАЗ-652» и «ЛИАЗ». Ударники призвали работников ремонтных служб автотранспортных предприятий города приложить все силы к досрочному выполнению плановых заданий и социалистических обязательств решающего года пятилетки.

Бригада К. Т. Кукарина по праву считается лучшей на предприятии. Коллектив ее вот уже третий год носит звание бригады коммунистического труда, а ее вожак по итогам работы за восьмую пятилетку удостоен высокой правительственной награды — ордена Трудового Красного Знамени. Под стать бригадиру и его брат Дмитрий Кукарин. Братья — ветераны труда. Их общий стаж насчитывает около сорока лет. В коллективе ремонтников Кукариных знают как опытных мастеров своего дела. К ним идут за советом, обращаются за помощью. А поучиться у них есть чему: Константин и Дмитрий — слесари высокой квалификации, выполняют самые сложные заказы.

Равняется на своего вожака и Владимир Хунай-оол. Два года назад он пришел на производство неопытным новичком, а сейчас является полноправным членом коллектива бригады. Недавно коммунисты завода оказали ему высокую честь, приняв кандидатом в члены КПСС, а коллектив предприятия выдвинул его своим кандидатом в депутаты Кызыльского горсовета. Сейчас Владимир успешно сочетает свою производственную деятельность с депутатскими обязанностями.

В бригаде хорошая традиция: дал слово — сдержи его. Верим, что и на этот раз она выполнит свои обязательства.

С. БОРИСОВ,
начальник отдела кадров Тувинского авторемонтного завода.

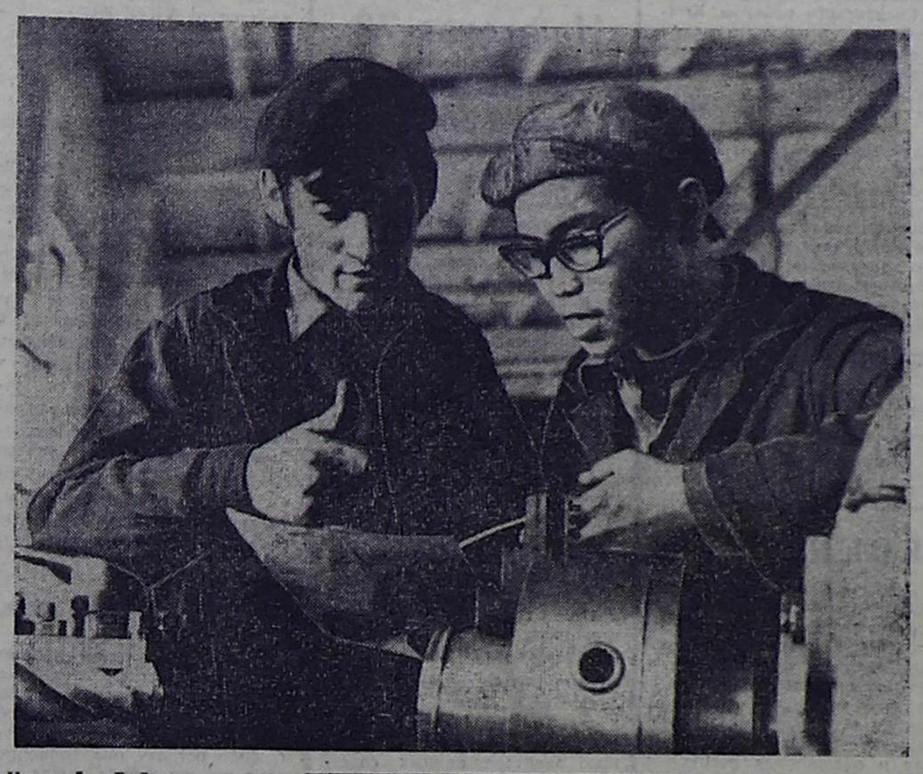

Николай Бобков — токарь РМЦ комбината «Туваасбест». Взяв высокие социалистические обязательства на третий год пятилетки, передовик производства подкрепляет их делом, выполняя по полторы нормы в смену. Молодой рабочий активно участвует в жизни коллектива, свои трудовые навыки охотно передает пришедшей в цех со школьной скамьи молодежи.

На снимке: токарь Николай Бобков (справа) объясняет технологию обработки детали своему ученику Алиму Бады-Сагану. Фото В. Савиных.

311 миллионов пудов саратовского хлеба в закромах Родины

Труженики сельского хозяйства Саратовской области, претворяя в жизнь решения XXIV съезда партии, включившись во Всесоюзное социалистическое соревнование за увеличение производства и заготовок продуктов земледелия, добились в третьем, решающем году пятилетки больших успехов в увеличении производства зерна.

На собрании областного партийно-хозяйственного актива, в работе которого участвовал Генеральный секретарь ЦК КПСС тов. Л. И. Брежнев, было принято высокое обязательство по продаже зерна государству. Взятое обязательство с честью выполнено — в закрома Родины засыпано 5.100 тыс. тонн, или 311 миллионов пудов хлеба. Сверх народнохозяйственного плана сдано более 100 миллионов пудов. Такое большое количество зерна в области заготовлено впервые. Значительно перевыполнены планы закупок пшеницы, зернобобовых, фуражных культур, а проса закуплено 496 тысяч тонн, или в 2,6 раза больше плана. Продажа хлеба государству продолжается.

Успехи в увеличении производства и заготовок зерна — это результат напряженного труда колхозников, рабочих совхозов, механизаторов, всех тружеников сельского хозяйства, большой политической и организаторской работы партийных, профсоюзных и комсомольских организаций, советских, сельскохозяйственных и заготовительных органов.

Значительную помощь труженикам села в проведении уборки урожая и заготовок хлеба оказали коллективы промышленных предприятий и транспортных организаций области, комбайнеры Краснодарского края, Удмуртской и Чувашской АССР, Курганской, Кировской, Пермской и Челябинской областей, работники автомобильного транспорта города Москвы и Горьковской области, автомобильные подразделения Советской Армии.

Труженики села, партийные, советские и сельскохозяйственные органы области прилагают усилия к тому, чтобы быстрее завершить полевые работы, обеспечить выполнение государственных планов заготовок других продуктов земледелия и животноводства, заложить прочную основу для урожая будущего года, успешно провести зимовку скота.

К. Танака: визит был полезным

10 октября в Москве состоялась пресс-конференция Премьер-Министра Японии К. Танаки.

Во время визита в Советский Союз, сказал К. Танака, я имел возможность вести переговоры с советскими руководителями на высшем уровне. От всей души выражаю благодарность Генеральному секретарю ЦК КПСС Л. И. Брежневу и другим советским руководителям за очень доброжелательный и теплый прием, который был мне оказан.

К. Танака подчеркнул, что его визит в Советский Союз был весьма полезным и что он положит начало новому этапу в развитии отношений между СССР и Японией.

Премьер-Министр особенно отметил, что его встречи и беседы с советскими руководителями протекали в дружественной атмосфере. В ходе переговоров состоялся широкий обмен мнениями по различным вопросам и, в частности, по вопросу о заключении мирного договора.

Атмосферу, в которой проходили переговоры, сказал он, можно сравнить с той ясной, солнечной погодой, которая была в дни моего визита в Москве. Наши отношения с Советским Союзом за последние 17 лет можно сравнить с плавным и спокойным течением Москвы-реки. Когда возникали какие-либо вопросы, то они решались в духе взаимопонимания. Я глубоко уверен, что после моего визита и предстоящего визита в Японию советских руководителей отношения между Японией и Советским Союзом можно будет сравнить с течением полноводных сибирских рек Оби и Енисея.

К. Танака сказал, что он удовлетворен развитием экономических отношений между Японией и СССР. Только в этом году, отметил он, товарооборот между обеими странами составляет 1 миллиард 200 миллионов долларов. Мы ожидаем дальнейшего развития сотрудничества с Советским Союзом. Премьер-Министр отметил, что имеются еще вопросы, по которым следует вести переговоры.

К. Танака ответил на вопросы советских и иностранных корреспондентов.

(ТАСС).

ГОД БОЛЬШИХ ДЕЛ

В ХОЗЯЙСТВАХ нашего района стало доброй традицией ежемесячно подводить итоги, сравнивать результаты каждого коллектива, каждого рабочего. Нашему району за успехи, достигнутые во Всесоюзном социалистическом соревновании работников сельского хозяйства в четвертом квартале прошлого года и первых двух нынешнего, было присуждено Красное знамя ЦК КПСС, Совета Министров СССР, ВЦСПС и ЦК ВЛКСМ.

Неплохих успехов животноводы района добились и за девять месяцев третьего, решающего года пятилетки. Государству продано сверх плана 131 тонна молока и 81 тонна мяса. Значительно увеличилось поголовье овец и других видов скота. Коллективы Оргу-Шольской и Шекпээрской чабанских бригад совхоза «Алдан-Маадыр» получили по 102—106 ягнят от каждой сотни овцематок. А передовые чабаны этого хозяйства Герой Социалистического Труда Д.-Н. Ооржак и Д. Ооржак добились рекордных результатов — в их отарах каждая сотня маток дала по 134—140 ягнят.

Достигнутые успехи — результат целенаправленной деятельности партийных и советских органов, руководителей и специалистов хозяйств. Хорошо проводится партийно-организационная и массово-политическая работа среди животноводов в совхозах имени XXII съезда КПСС и «Алдан-Маадыр», колхозе «30 лет Октября». Парткомы этих хозяйств осуществляют строгий контроль за работой руководителей и специалистов, придают большое значение соревнованию, совершенствованию его методов и форм.

Большую помощь в организации соревнования животноводам оказывают партийные группы чабанских бригад и молочнотоварных ферм. В совхозах «Сут-Холь» и «Алдан-Маадыр» на партийных и рабочих собраниях часто обсуждаются вопросы повышения производительности и улучшения организации труда. Все коммунисты в партгруппах имеют поручения, работа ведется по плану.

На фермах проведена большая работа по механизации трудоемких процессов, совершенствуется управление производством.

Особое внимание уделялось развитию овцеводства. Победителями соревнования среди овцеводов стали чабаны совхоза имени XXII съезда КПСС. Они досрочно выполнили годовой план продажи шерсти государству: сверх плана ее продано более 40 центнеров. Выполнили годовые планы продажи шерсти государству также совхоз «Большевик» и колхоз «Искра».

Работники Арыг-Бажынской МТФ, улучшив условия содержания и кормления скота, удвоили по сравнению с прошлым годом производство молока. Девятимесячный план продажи молока государству они выполнили на 150 процентов и уже близки к завершению годового задания. Хорошо нынче трудятся и доярки Доргунской МТФ совхоза имени XXII съезда КПСС. От 187 дойных коров они получили уже 428 тонн молока.

Однако у животноводов района еще немало нерешенных проблем. X пленум Тувинского обкома КПСС отметил недостатки в работе овцеводов некоторых хозяйств района и поставил задачу: увеличить за семилетие поголовье овец почти на сто тысяч голов и довести его в 1980 году до 242,4 тысячи. В районе разработаны конкретные мероприятия претворения в жизнь этой сложной задачи. Прежде всего предусмотрено целенаправленное ведение племенной работы, улучшение условий содержания и кормления скота. Предстоит ввести в строй более трех тысяч гектаров долголетних и культурных пастбищ. В хозяйствах района надо построить не менее 60 типовых кошар, создать откормочные площадки и кормоцехи, чтобы возместить в ближайшие годы сокращение продажи баранины сдачей мяса других видов скота без снижения поголовья основного стада.

Перед земледельцами района стоят большие задачи — расширение посевных площадей и увеличение урожайности зерновых культур. Постоянное внимание химизации, передовым методам агротехники, эффективное использование механизмов поможет нам уже в 1975 году довести среднюю урожайность полей до 15—17 центнеров с гектара.

Основы будущего урожая закладываются сегодня. К сожалению, слишком затянулась у нас страда. План вспашки зяби пока выполнен лишь на 60 процентов. В совхозах «Чыраа-Бажы» и «Большевик» коммунисты ослабили контроль за выполнением планов и обязательств. Парткомы формально занимаются организацией соревнования: редко подводятся итоги, результатам труда механизаторов и рабочих не придают гласности.

В совхозе «Большевик» и колхозе «Искра» и некоторых других хозяйствах плохо готовятся к зимовке скота, затягивают ремонт животноводческих помещений. Серьезные просчеты и в проведении «животноводческой посевной».

В решающем году пятилетки работники сельского хозяйства района обязались засыпать в закрома Родины шесть тысяч тонн зерна, продать государству 3.450 тонн мяса, 2.700 тонн молока и 373 тонны шерсти. Можно уверенно сказать, что труженики нашего района с этими задачами справятся. Сейчас райком партии и райисполком принимают все меры, чтобы завершить уборку урожая, хорошо подготовиться к зиме, создать материально-техническую базу для увеличения производства продуктов сельского хозяйства в 1974 году, достойно встретить 56-ю годовщину Великого Октября.

Б. ЧЮДЮК,
председатель исполкома Дзун-Хемчикского районного Совета депутатов трудящихся.

Для будущего урожая

В совхозе имени 50-летия СССР ежегодно повышается плодородие полей за счет минеральных и органических удобрений. Нынче, например, каждый гектар дал в среднем более 11 центнеров зерна.

По плану под урожай будущего года в совхозе решено вывезти на поля 12 тысяч тонн перегноя. Механизированный отряд Кызыльского МРО перевыполнил договорные обязательства — на поля хозяйства вывезено уже около 14 тысяч тонн. До 20 октября механизаторы во главе с трактористом А. Безрук намерены перевезти еще тысячу тонн органических удобрений.

В. ВЛАДИМИРОВ.

Отъезд из Москвы Премьер-Министра Японии

Из Москвы на родину 10 октября отбыл Премьер-Министр Японии Какуэй Танака. Он находился в СССР по приглашению Советского правительства с официальным визитом.

На Внуковском аэродроме, украшенном государственными флагами Японии и Советского Союза, Какуэй Танаку провожали Председатель Совета Министров СССР А. Н. Косыгин, первый заместитель Председателя Совета Министров СССР К. Т. Мазуров, министр иностранных дел СССР А. А. Громыко, заместители Председателя Совета Министров СССР, министры СССР, другие официальные лица.

На летном поле был выстроен почетный караул и исполнены государственные гимны Японии и Советского Союза.

Какуэй Танака вместе с А. Н. Косыгиным обошли строй советских воинов.

Главу правительства Японии провожали на аэродроме представители трудящихся столицы.

Проспекты и площади, по которым проезжал кортеж автомашин, были украшены государственными флагами Японии и СССР и приветственными транспарантами.

Вместе с Премьер-Министром Японии отбыли японские государственные деятели, сопровождавшие главу правительства в поездке в СССР.

В ПОСЛЕДНИЙ ЧАС
ЗАРУБЕЖНАЯ ИНФОРМАЦИЯ

Солидарность с арабским народом

КОЛОМБО, 11 октября. (ТАСС). Правительство Шри Ланки глубоко озабочено возобновлением военных действий на Ближнем Востоке. В заявлении правительства, подписанном Премьер-Министром С. Бандаранаике, выражается солидарность с борьбой арабских народов и содержится требование о немедленном выводе войск Израиля со всех оккупированных им территорий.

КУАЛА-ЛУМПУР, 11 октября. (ТАСС). Главной причиной новой вспышки военных действий на Ближнем Востоке является «незаконная оккупация Израилем арабских земель и его отказ от всех мирных предложений, направленных на урегулирование конфликта в соответствии с резолюциями ООН, — говорится в опубликованном здесь заявлении Премьер-Министра Малайзии А. Разака. — Симпатии малайзийского народа на стороне арабских стран, борющихся за возвращение своих земель».

ДЕЛИ, 11 октября. (ТАСС). Нет никакого сомнения в том, что продолжающаяся незаконная оккупация Израилем арабских территорий является главной причиной возникновения нынешней войны, несущей с собой несчастья и бедствия, заявил министр иностранных дел Индии Сваран Сингх.

НУАКШОТ, 11 октября. (ТАСС). Народ и правительство Мавритании рассматривают борьбу арабских стран на Ближнем Востоке как свою собственную борьбу, заявил министр культуры и информации Мавритании Ахмед Ульд Сиди Баба.

КАРАЧИ, 11 октября. (ТАСС). Премьер-Министр Пакистана З. А. Бхутто направил главам правительств Египта и Сирии телеграмму с выражением солидарности пакистанского народа с борьбой народов арабских стран против израильской агрессии.

ТЕГЕРАН, 11 октября. (ТАСС). Министр иностранных дел Ирана А. Халатбари заявил, что Иран «будет поддерживать законные требования арабских стран о возвращении захваченных Израилем территорий». Министр отметил, что «единственный путь урегулирования ближневосточного кризиса состоит в полном выполнении резолюции Совета Безопасности ООН от 22 ноября 1967 года».

На Генеральной Ассамблее

НЬЮ-ЙОРК, 11 октября. (Корр. ТАСС). Процесс разрядки международной напряженности, получивший значительное развитие за последнее время, необходимо распространить на все районы мира. Таков лейтмотив заявлений делегатов — стран членов ООН, выступивших вчера на утреннем заседании XXVIII сессии Генеральной Ассамблеи ООН, где продолжается общеполитическая дискуссия.

Представитель Италии Дж. Лупис выразил тревогу по поводу военных действий на Ближнем Востоке. «Основой для мирного политического урегулирования, — подчеркнул он,— является резолюция Совета Безопасности 1967 года», предусматривающая, как известно, немедленный и полный вывод войск Израиля с незаконно оккупированных им арабских территорий.

Вызывает озабоченность, заявил представитель Италии, и положение в Чили, где «свергнуто конституционное правительство» и «ликвидированы демократические институты».

Государственный министр обороны и иностранных дел Пакистана А. Ахмад, касаясь положения на Ближнем Востоке, подчеркнул, что арабские народы ведут справедливую борьбу против агрессора, захватившего их земли.

Дипломатические отношения прерваны

ВАРШАВА, 11 октября. (ТАСС). В связи с политической обстановкой, сложившейся в результате реакционного переворота военной хунты, и отсутствием условий для выполнения посольством ПНР в Сантьяго своих функций, правительство Польской Народной Республики решило прервать дипломатические отношения с Чили. Об этом говорится в опубликованном здесь заявлении польского правительства.

В заявлении подчеркивается, что обстановка, созданная военной хунтой в Чили, находится в вопиющем противоречии с принципами ООН.

Решение КНР в пользу чилийской хунты

ПЕКИН, 11 октября. (ТАСС). Как стало известно в местных дипломатических кругах, министр иностранных дел КНР Цзи Пэн-фэй вызвал вчера посла Республики Чили в Китае Армандо Урибе и уведомил Урибе, что правительство КНР не считает его больше послом Республики Чили в Китае.

Указывают, что второй секретарь чилийского посольства в КНР Фернандо Перес, заявивший о своей готовности служить военной хунте, будет отныне временным поверенным в делах Чили в Пекине.

Поводом для такого решения Китая, как здесь отмечают, явилось выступление на прошлой неделе посла Армандо Урибе с заявлением, в котором он осудил варварские действия военной хунты в Чили.

Таким образом, Пекин признал фашистскую военную хунту де-факто.

Тяжелейшая социальная проблема

РИО-де-ЖАНЕЙРО, 11 октября. (ТАСС). Высокая детская смертность по-прежнему остается одной из тяжелейших социальных проблем в Бразилии. Об этом отмечалось в выступлениях бразильских врачей, участников открывшегося в городе Сальвадоре XVIII национального конгресса педиатров. В целом по стране из каждой тысячи новорожденных умирают, не дожив до года, 149 младенцев, еще 45 детей умирают до того, как им исполнится 4 года, указывается в одном из докладов, представленных на конгресс. Особую озабоченность врачей вызывает положение в северных и северо-восточных штатах Бразилии, где, по их подсчетам, 70 процентов населения постоянно недоедает. Детская смертность здесь в полтора раза выше, чем по стране.

Рассказы о коммунистах

Учитель

Так называют в колхозе «Чодураа» Тес-Хемского района Ивана Семеновича Комбу, хотя школа, в которой он преподает, необычна. В ней не слышно детских голосов и никогда не звенит звонок. Это начальная политшкола сети партийного просвещения. Более десяти лет руководит ею Иван Семенович Комбу, коммунист с 25-летним партийным стажем. Большинство коммунистов и беспартийных рабочих нашего хозяйства получают в ней знания.

Первого октября началась упорная работа взрослых учеников под руководством этого опытного пропагандиста. Иван Семенович познакомил слушателей с программой занятий, рассказал, как конспектировать материал. Впрочем, еще до начала занятий коммунист Комбу познакомился со слушателями, определил для себя метод работы с каждым. Это его давнее правило — ведь нужно сделать учебу интересной и полезной для всех.

— В прошлые годы,— рассказывает Иван Семенович,— работать было намного труднее. Общеобразовательная подготовка слушателей была низкой, приходилось много времени затрачивать на объяснение материала. А теперь большинство моих слушателей могут самостоятельно работать с первоисточниками. Успешно конспектируют работы В. И. Ленина, документы партийных съездов, конференций, пленумов. В них они находят ответы на самые волнующие вопросы современности, учатся делать правильные выводы из происходящих в мире событий.

Этому умению учит своих слушателей и сам Иван Семенович. На его занятиях всегда есть время для живого свободного обсуждения волнующих людей проблем. Он никого не оставит без внимания. Именно оно привлекает людей к занятиям. За многие годы пропагандистской работы И. С. Комбу научился силой слова убеждать и воспитывать людей. Какой бы материал ни излагал Иван Семенович, объясняет его доходчиво, просто, понятно для всех, использует на занятиях диафильмы, магнитофон, наглядные пособия. Не было случая, чтобы коммунист Комбу опоздал на занятие или не подготовился к нему. Партийное отношение пропагандиста к делу воспитывает и слушателей. Каждый из них добросовестно готовится к очередному уроку по теории марксизма-ленинизма. В прошлом году слушатели школы показали высокие знания программы.

Нынче партийная организация нашего колхоза большое внимание уделила политическому просвещению тружеников хозяйства. Созданы различные кружки для всех категорий работающих. Пропагандистами утверждены знающие коммунисты. Некоторые из них стали пропагандистами впервые. И большую помощь в подготовке к новому учебному году оказал им Иван Семенович.

Первое занятие для пропагандиста—такое же волнующее событие, как первое сентября для школьного учителя. Хочется поздравить коммуниста Комбу с началом учебного года, пожелать ему так же хорошо, как и раньше, выполнять ответственное партийное поручение.

В. ЛАМБЫН.

Армянская ССР. Отдел пропаганды и агитации и кабинет политического просвещения Сисианского райкома Коммунистической партии Армении деятельно готовился к новому учебному году в сети политического образования. На предприятиях и в колхозах скомплектованы семинары, школы, подобраны и утверждены пропагандисты. Более 800 производственников и тружеников села стали слушателями школ коммунистического труда.

На снимке (слева направо): пропагандисты — преподавательница сельской школы колхоза Лернашен Декабрина Григорян, главный инженер Сисианского филиала объединения «Армэлектросвет» Эдуард Маркарян, экономист райсовета Гарегин Теванян, заведующий кабинетом политического просвещения Гурген Багдасарян, методист технических средств пропаганды кабинета политического просвещения Лева Агаян и главный зоотехник колхоза «Пролетар» Михаил Агаджанян обсуждают план проведения занятий.

Фото А. Агаджаняна. (Фотохроника ТАСС).

«Нефтегаз-73» в Москве

С 23 по 31 октября в московском парке «Сокольники» будет проведена выставка оборудования для нефтяной, газовой и нефтехимической промышленности фирм США. Экспозицию организует американская фирма «Мартин Дуайер Инк». На площади более 8.000 кв. м в самом крупном павильоне комплекса будут демонстрировать свою продукцию 189 участников выставки: известные американские фирмы и их дочерние предприятия из Франции, ФРГ, Голландии, Англии, Италии и других стран. Это будет первая в СССР крупная выставка американских фирм по нефте- и газооборудованию. О ее масштабах свидетельствует хотя бы то, что во время ее работы ожидается приезд в Москву 400 представителей деловых кругов США, а обслуживать экспонаты будут свыше 800 американских специалистов.

Торгово-промышленная палата СССР, при содействии которой будет проведена эта выставка, организует с помощью заинтересованных советских министерств и ведомств ряд лекций, докладов и встреч, где специалисты смогут обменяться информацией о последних достижениях в области конструирования, производства и эксплуатации оборудования для нефтяной, газовой и нефтехимической промышленности.

(АПН).

Станки проектирует ЭВМ

Монтаж электронно-вычислительной машины «Мир-2» начат в головном специальном конструкторском бюро тяжелых и фрезерных станков в Ульяновске. Это третья ЭВМ, установленная здесь. Все они «научены» вести сложные инженерные расчеты. Последняя модель наиболее совершенна. Конструкторы смогут вести прямой диалог с машиной. На экране ЭВМ будет фиксироваться весь ход производимого расчета.

(Корр. ТАСС).

В автономных республиках РСФСР

СВЕТ НА СЕВЕРЕ

СЫКТЫВКАР. (Корр. ТАСС). Выработку двух с половиной миллиардов киловатт-часов электроэнергии с начала года завершили электростанции Коми АССР. Столько электрической энергии здесь было произведено за весь 1970 год. На восемь процентов возросло нынче количество электроэнергии по сравнению с тем же периодом прошлого года. Это достигнуто за счет реконструкции существующих ТЭЦ и введения в эксплуатацию плавучей станции «Северное сияние» на реке Печоре.

Крайний Север ныне— место обжитое, многолюдное. В его преобразовании, в освоении богатейших природных ресурсов, добыче каменного угля, газа, нефти, заготовке и переработке древесины участвуют наряду с коренными северянами представители всех союзных и автономных республик. Все дальше в глубь печорской тайги и Большеземельской тундры уходят линии электропередачи. На централизованное энергоснабжение уже переведены многие лесозаготовительные предприятия, нефтяные и газовые промыслы, совхозы.

ЗАВОД НАБИРАЕТ СИЛУ

Началось опробование технологического оборудования нового крупного цеха ковкого чугуна на Саранском заводе автомобильного литья. Его проектная мощность — 55 тысяч тонн продукции в год.

Ковкий чугун по прочности почти не уступает стали. Из него отливают наиболее ответственные детали машин. Цех будет поставлять изделия автомобилестроителям Ярославля, Кременчуга, Брянска, Ульяновска и других городов страны.

Новое производство оснащено эффективным отечественным оборудованием.

Уже в этом году автозаводы страны получат детали из ковкого чугуна, отлитые в новом корпусе. А завод продолжает расширяться. Он будет одним из крупнейших поставщиков литья для предприятий автомобильной промышленности.

М. ХВАСТУНОВ,
корр. ТАСС.

Саранск.

НАЦИОНАЛЬНЫЕ ЯЗЫКИ И КУЛЬТУРА

Проблемы формирования и развития национальных культур и языков народов СССР, их взаимосвязь в новой исторической общности обсуждались на состоявшейся в Уфе Всесоюзной конференции ученых. В ней участвовали лингвисты, философы, историки, социологи всех союзных и автономных республик, многих автономных областей и национальных округов.

Председатель научного совета Академии наук СССР профессор Ю. Дешериев в интервью корреспонденту ТАСС сказал:

— В нашей стране с момента ее рождения проводится в жизнь ленинская политика всемерного развития и взаимообогащения культур и языков различных наций и народностей. В этой связи актуальным является вопрос: как же протекают эти процессы? В их изучении советские ученые накопили большой опыт. Обобщить эти исследования, показать на огромном материале закономерность функционирования и развития национальных языков, социалистических культур в союзных и автономных республиках, автономных областях и национальных округах — такая задача стояла перед участниками конференции. Ее материалы будут опубликованы отдельным изданием.

Большое внимание, подчеркнул Ю. Дешериев, докладчики уделили растущей роли русского языка и культуры в жизни народов СССР.

Р. РУПЫШЕВ,
корр. ТАСС.

Уфа.

ПОТЕРИ У ПРОХОДНОЙ

Кызыльский кирпичный завод нарушает договорные условия

С каждым годом увеличивается объем строительно-монтажных работ, выполняемый трестом «Тувинсельстрой», повышаются требования к качеству строительства, ускоряются сроки сдачи объектов. Это ведет за собой перестройку в работе управления производственно - технологической комплектации (УПТК) треста, заставляет более оперативно решать вопросы снабжения объектов стройматериалами, строже следить за их качеством. Однако четкое, ритмичное снабжение новостроек материалами и конструкциями зависит не только от работников УПТК треста. Все старания и усилия снабженцев могут пойти насмарку, если не будет выполнять своих договорных условий поставщик. Между тем длительное время между УПТК треста «Тувинсельстрой» и дирекцией кирпичного завода не прекращаются конфликты. Строителей не удовлетворяет ни качество продукции предприятия, ни темпы ее отгрузки. Ежедневно УПТК треста направляет за кирпичом семь грузовиков с полуприцепами. Шоферы занимают очередь у заводских ворот в шесть утра. А рабочий день на предприятии начинается в восемь. Затем не менее часа уходит на раскачку. То кирпич не «подошел», то поддонов нет, то выгрузчик опоздал. Часто на место стропальщика приходится становиться или самому шоферу, или представителю УПТК. Погрузка затягивается порой на два-три часа, вместо предусмотренного нормами одного часа.

Речь идет пока о погрузке кирпича, уложенного на поддоны. Водители автомашин стараются взять именно такой груз. Но на поддонах вывозится лишь часть кирпича. А остальная продукция завода загружается в кузова машин транспортером, то есть «навалом». О бедах, какие несет строителям погрузка «навалом», мне и хотелось бы рассказать.

На стройплощадках кирпич от шоферов стали принимать поштучно. Мастер заинтересован в хорошем качестве материала, а когда в кузове до 60—70 процентов боя, он, естественно, стремится отправить машину назад. Вины водителя в том нет, ведь половняк вывезен с самой территории завода. При погрузке кирпича транспортером он, падая вниз с высоты двух с половиной метров, бьется на куски. Выгрузчика качество не волнует, он беспокоится лишь о количестве, получая зарплату за погруженные «штуки». Поэтому и бросает на ленту транспортера даже половинки кирпича. Шофер, конечно, восстает против такой погрузки, вмешиваются и сотрудники лаборатории строительных материалов. Дело доходит до серьезных скандалов, и нередко регулировать отношения между представителями поставщика и потребителя приходится работникам милиции. До недавнего времени завод заменял строителям битый кирпич целым, а сейчас отказывается это делать.

УПТК треста «Тувинсельстрой» начало составлять акты на простой транспорта. Дирекция кирпичного завода все претензии отклонила и предложила график поставки машин для выборки продукции по часам, гарантируя загрузку в день пяти грузовиков с полуприцепами. Каждый из них сможет взять две тысячи штук кирпича, значит, пятью автомашинами можно вывезти в день десять тысяч штук. Согласно графику, машины треста грузятся через день. За 13 дней они могут вывезти не более 130 тысяч штук кирпича, тогда как фонд на него тресту составляет около 500 тысяч штук в месяц. В Госплане республики, просмотрев сводки, видят, что «Тувинсельстрой» не выбирает кирпич, и заключают — он сельским строителям не нужен. А раз так, надо сократить фонд и передать его, кому он нужен, что часто и делается.

По самым скромным подсчетам, трест только из-за простоев автомашин теряет в месяц около 1800 рублей. Перерасходуется и заработная плата. Ведь приходится направлять на погрузочные работы своих людей, платить им деньги, хотя загружать все прибывающие машины обязаны грузчики кирпичного завода.

Случаются и довольно парадоксальные вещи. В субботние дни мало кто из потребителей появляется на заводе. Направляют сюда автомашины за продукцией в эти дни только тресты «Тувинстрой» и «Тувинсельстрой». Обычно машины для «Тувинстроя» загружаются у кольцевой печи, а для сельских строителей — у бокковской. Заполнив кузова машин «Тувинстроя», водитель погрузчика «перекуривает», как бы не заметил очереди грузовиков с полуприцепами у бокковской печи. Мне бы он в это время грузил свободные автомобили? Вовсе не!

Вопросами отгрузки продукции кирпичного завода необходимо заняться в кратчайшие сроки. Не может трест «Тувинсельстрой» нести десятки тысяч рублей убытков на кирпиче, возить на новостройки вместо него мелкобенку, не может платить деньги за простои и нерациональное использование автотранспорта.

Р. ЗЫКОВА,
инженер УПТК треста «Тувинсельстрой».

От редакции:

Проблема своевременного снабжения строек доброкачественными материалами, затронутая в письме Р. Зыковой, сама по себе не нова. Но особенную остроту она приобретает именно сейчас, когда все большее распространение среди строителей находит метод бригадного подряда. Знают ли руководители Кызыльского кирпичного завода о том, что низкое качество и неритмичность отгрузки кирпича лихорадят стройки? Не могут не знать. Хотя автор письма рассказывает о бедах снабженцев «Тувинсельстроя», не лучше положение с обеспечением стеновым материалом и подразделений треста «Тувинстрой».

— Наш завод оснащен устаревшей техникой, — выдвинул основную причину выпуска продукции низкого качества и простоев автомашин на погрузке кирпича главный инженер предприятия Н. П. Пономарев. — Часто выходят из строя погрузчики, ломаются тележки...

Заботы главного инженера можно понять. Но только ли устаревшая техника — первоисточник всех бед? Несколько проверок качества кирпича, выпускаемого заводом, убедили городской комитет народного контроля в ином. В постановлении, принятом комитетом по итогам проверок, записано: «Неудовлетворительное положение с качеством сложилось в результате нарушения технологии производства кирпича, слабого контроля со стороны ОТК, недостаточной технической оснащенности и обеспеченности контрольно-измерительными приборами. Значительный процент брака возникает при деформации кирпича на съемке сырца с ленты, при транспортировке и сушке. Резательные автоматы своевременно не регулируются и т. д.». За выпуск и реализацию нестандартного кирпича на директора завода тов. Краснoперова и главного инженера тов. Пономарева тогда же были наложены административные взыскания.

Какие же изменения произошли на заводе с того времени? Да никаких! По сей день сотрудники лаборатории строительных материалов составляют акты на низкое качество продукции, которые, кстати сказать, поставщик отказывается подписывать. По-прежнему строители несут большие убытки из-за простоев транспорта. И конца тому пока не видно. Сами по себе погрузка не усовершенствуется и технология не отладится. Нужно приложить руки. А их-то на заводе далеко не достаточно.

— Все бегут туда, где лучше, — сокрушается Пономарев.

Можно уточнить: где условия труда лучше, где дисциплина выше. Только за восемь месяцев на предприятии совершено 350 прогулов. Учтенных и официально зарегистрированных. А сколько остается никем не замеченных случаев появления на работе отдельных рабочих в нетрезвом состоянии, особенно после выдачи зарплаты? Именно в такие дни резко возрастает количество брака, падает выпуск продукции. Эту печальную закономерность ощущают даже строители, а вот местком, партийная организация, дирекция завода словно бы и не замечают колебаний своеобразного «барометра». Книга нарушений трудовой дисциплины не фиксирует «мелких» проступков, опозданий, невыполнения указаний мастеров, нарушений техники безопасности и других. К этому в коллективе, видимо, притерпелись.

В борьбе с нарушителями трудовой дисциплины на кирпичном заводе применяются в основном лишь административные меры. Нет на предприятии «Комсомольского прожектора», не видно сатирических листков и «молний» — активных помощников в искоренении пороков, мешающих людям производительно трудиться. Редки случаи, когда пьяница и прогульщик предстал бы перед собранием.

Мало способствуют укреплению трудовой дисциплины на кирпичном заводе и тяжелые условия ручного труда. Механизация почти не коснулась и формовки, и садки, и выгрузки кирпича из печи. А ведь без особых капитальных затрат давно можно было, к примеру, сделать более легкими тележек, на которых транспортируется кирпич. Их сейчас и пустые трудно сдвинуть с места, а с двумя сотнями штук кирпичей — тем более. Необходимо также усовершенствовать переезды через линии, заасфальтировать погрузочные площадки, улучшить сушку. Сейчас по существу половина сырца поступает из сушильных камер на обжиг с повышенной влажностью. И обжиговой печи такой кирпич выйдет, конечно, явно недоброкачественным.

— Для увеличения выпуска продукции у нас много сделано и делается, — говорит начальник производства завода В. И. Байкара. — Например, увеличен объем восьми сушильных камер из двенадцати, что значительно повысит их производительность. Для транспортировки кирпича выписали шахтные тележки, которые очень легки на ходу.

— А как вы думаете улучшать ритмичность поставки продукции строителям?

— Увы, пока это не в наших силах. Уж такова наша специфика производства, — ответил Владимир Иванович.

А такие силы есть. Дисциплина труда. Ритмичность работы предприятия связана с ней неразрывно. Дисциплина — это тот резерв, который не требует капитальных вложений, но может дать быструю отдачу.

Планы и свершения

БУДУЩИЕ ГОРОДА

За последние тридцать с небольшим лет доля городского населения в нашей стране увеличилась с 33 почти до 60 процентов и продолжает возрастать. В основу прогнозов перспективного развития советского градостроительства положена такая демографическая гипотеза: к 2000 году население страны достигнет 340—350 миллионов человек, из них горожан будет 240—250 миллионов (68—70 процентов), через 100 лет (к 2070 году) —соответственно 500—550 миллионов и 450—495 миллионов. Это именно гипотеза, и отклонения в ту или иную сторону вполне вероятны. Важен принцип: процесс урбанизации, процесс сложный и противоречивый, будет продолжаться. В той или иной мере он сам и его последствия затрагивают интересы каждого.

— Ключ к рациональному решению проблемы — комплексный диалектический подход к ней, — говорит академик Николай Николаевич Некрасов, председатель совета по изучению производительных сил при Госплане СССР. — Социализм, его плановая экономическая система, единый народнохозяйственный организм, охватывающий всю территорию нашей страны, делают такой именно подход единственно возможным и необходимым. Нужен не только конкретный учет всех необходимых факторов — демографических, социальных, экономических и других — при строительстве того или иного города. Не только умение предвидеть при этом близкую и более дальнюю перспективу. Речь идет о большем: о рациональной системе городов в масштабах страны, республики, региона.

Я считаю неправомерной постановку вопроса таким образом, что нам, мол, необходимо решить, какой тип города наиболее экономически выгоден и удобен. Нет универсального оптимального типа города. Оптимальной может быть только система городов — крупных, средних и малых, где каждый выполняет свои функции. Их размещение и производственный облик должны обеспечивать максимальную экономическую эффективность и выполнение ряда важнейших социальных требований: сохранение окружающей среды, правильные пропорции между сферами приложения мужского и женского труда, адекватное развитие непроизводственных отраслей и т. д.

Естественно, принципиально важен и вопрос о том, каким должен быть каждый город, элемент будущей системы. Не только в смысле размера, производственного профиля и т. д., но и по своему архитектурному облику. Сейчас проводятся широкие работы в этом направлении. Важный их аспект — создание эталонов городов будущего. Это не означает, что все города будут похожи друг на друга, как близнецы. Суть эталона в другом: он являет собой оптимальный вариант для данных конкретных условий в смысле удобств для населения, экономической эффективности и т. д. Реальный город не повторяет досконально эталон, а соответствует его основным критериям.

Работая над эталонами, авторы их имеют возможность руководствоваться не только собственной фантазией и предложениями, но и весьма конкретными объективными данными.

Возьмем пример с жилищным строительством, этим важнейшим элементом любого города. Сегодня наша страна строит больше жилья, чем США, Англия и Италия, вместе взятые. За 20 лет (1950—1970) 210 миллионов советских людей получили новые квартиры. Темпы жилищного строительства не снижаются, и сейчас перед специалистами поставлена задача подготовить научно обоснованные предложения, осуществление которых позволит обеспечить каждую семью квартирой с числом комнат по количеству членов семьи плюс одна. Норма жилой площади в расчете на человека будет доведена до 18—22 квадратных метров, что полностью удовлетворяет требованиям гигиены и культуры быта. Имея перед собой эти нормы будущего и прогноз численности населения того или иного города, авторы проектов не должны отрываться от реальности, а проектировать то, что нужно и сколько нужно.

Один из эталонов города будущего скоро появится в Москве, в районе Чертаново-Северное. По мнению специалистов, к 2000 году подобные комплексы получат широкое распространение. В одном случае это будет отдельный город, в другом — район большого города.

Из 40 проектов застройки выбран один. С помощью ученых архитекторы позаботились о том, чтобы избавить будущих жителей от шума, сохранить естественный ландшафт, оздоровить воздушную среду, обеспечить достаточно солнца каждой квартире.

Комфорт и уют в квартире и на улице — вот главная идея проекта. Чертаново-Северное уже строится. Здесь все будет под рукой: школа и магазин, прачечная и спортивные площадки, кинотеатр и ресторан... В зданиях предусмотрены постоянный микроклимат, централизованная система мусоро- и пылеудаления с программным управлением.

По характеру застройки специалисты разбили всю территорию нашей страны на четыре района и 16 подрайонов. Для каждого из них с учетом природных, экономических и национально-бытовых условий разрабатываются свои типовые проекты зданий.

Нет однозначного ответа и на вопрос, какой высоты дома выгодней и удобней для жилья. Самый экономичный — пятиэтажный дом. Но во многих случаях, особенно в больших городах, такой дом себя не всегда оправдывает: города безмерно «расползаются» вширь, удлиняя коммуникации и заставляя людей тратить лишнее время для поездок на работу, усложняя и удорожая решение транспортных проблем. Однако все это не означает, что предпочтение безоговорочно следует отдавать зданиям повышенной этажности. Совокупные затраты на строительство и эксплуатацию домов в 9—16 этажей (даже с учетом выигрыша за счет экономии территории и сокращения коммуникаций) на 5—12 процентов превышают расходы при пятиэтажной застройке. Следовательно, в каждом случае необходим технико-экономический расчет, который покажет, какие именно дома выгодно и целесообразно строить. Разумеется, в различных условиях и ответы неодинаковы.

По мнению академика Некрасова, обширная территория нашей страны позволит нам достаточно долго не отрываться в строительстве домов слишком далеко от земли. И думать следует не о «супергородах», а о том, как сделать системы городов максимально эффективными для народного хозяйства и наиболее удобными для жизни людей. Это, разумеется, не означает, что заведомо обречены на неудачу поиски новых архитектурных решений, в том числе и кажущихся пока фантастическими.

Весьма перспективной представляется, например, идея дома-дерева, проект которого разработан двумя Центральными институтами экспериментального проектирования. Железобетонный ствол и ветви квартиры — это оригинальное сооружение собрано из отдельных объемных блоков. До сих пор не удавалось построить таким образом здание выше девяти этажей: если просто ставить блоки друг на друга, нижние этажи могут не выдержать. Железобетонный ствол-ядро жесткости всего сооружения — в корне меняет дело. Он берет на себя основную нагрузку.

Несомненно, появится масса других новинок, и предугадать их все — надежда несбыточная. Но важнейшие черты наших городов будущего можно с уверенностью назвать сегодня. Их определяет принцип социалистического строя — забота об удовлетворении материальных и духовных потребностей людей, о всестороннем развитии личности. В них будет удобно и приятно жить, работать, учиться и отдыхать. Их внешний вид будет будить в людях чувство прекрасного. Их чистый воздух, прозрачные водоемы и обилие зелени встанут на страже здоровья населения.

А. ГУБЕР.
(АПН).

Газеты—каждой семье

УМЕЛЫЕ ПРОПАГАНДИСТЫ ПЕЧАТИ

Одной из лучших общественных распространителей периодической печати в Кызыл-Мажалыке является работница Барун-Хемчикского военкомата Елена Константиновна Куренчанина. Занимается она этим важным делом не первый год и очень добросовестно относится к нему. До начала подписки оставалось еще добрых полмесяца, а она уже начала интересоваться у сослуживцев:

— Какие газеты и журналы будете выписывать? Старые, или чем-нибудь новеньким заинтересовались? Готовьте деньги заранее, многие издания идут нарасхват.

Спрашивает и дает советы, знакомит с новым каталогом. Благо, хорошо знает интересы и склонности каждого. А потом обязательно делает запись в своей памятной книжечке: кто и что будет выписывать.

В иных организациях еще только начинают вести речь о подписке, а Куренчанина уже приносит в отделение «Союзпечать» квитанции и деньги.

— Больше, чем на сто газет и журналов своих работников подписала за две недели, — говорит она. — По три-пять газет выписали, по пять-шесть журналов.

И перечисляет фамилии самых активных: А. И. Иваненко, В. И. Яковлева, П. П. Вылегжанина, которые подписались на журналы «Советский воин», «Человек и закон», «Роман-газету», на газеты «Комсомольская правда», «Красная звезда», «Тувинская правда», «Правда» и другие.

Е. К. Куренчаниной не уступает, пожалуй, только Людмила Михайловна Мещерякова, тоже умелый общественный распространитель печати. Только за половину сентября она подписала на газеты и журналы в районном узле связи свыше 50 человек. Причем, многие из них, такие, как бухгалтер С. А. Бызова, счетовод Ю. Ф. Богданова, экономист Л. Землянникова, будут получать по 10—12 газет и журналов. Связисты любят журналы «Сельская молодежь», «Охота и охотничье хозяйство», «Рыбоводство и рыболовство», «Вокруг света», «Уральский следопыт», а из газет больше всего выписывают «Комсомольскую правду», «Сельскую жизнь», «Тувинскую правду», «Шын».

Активно ведут подписку на журналы и газеты лучшие общественные распространители Ак-Довурака. Так, бухгалтер ОРСа комбината «Туваасбест» Л. Я. Дмитриенко подписала своих товарищей по труду на 1000 газет и журналов, библиотекарь управления комбината Л. В. Шишкинская—более чем на 400, начальник колонны транспортного цеха Г. И. Кудрявцев — более чем на 300 газет и журналов.

Трудящиеся Барун-Хемчикского района выписали уже несколько тысяч газет и журналов на новый год.

Н. ЧЕМЕЗОВ.

ДАР СЕРДЕЦ

...ветская Программа мира, ...тия XXIV съездом КПСС, ...ровисно шагает по земле. ...ему длительному пер... ...ледной войны» приходит ...ленная разрядка меж... ...ой напряженности, и ...человечеством откры... ...вдохновляющие перс... ...ы упрочения всеобщего ...ра и безопасности. Людям ...ли легче стало дышать, ...ее трудиться. Поэтому ...х странах миролюбивые ...с благодарностью при... ...ут советскую Програм... ...ира, результаты визитов ...ального секретаря ЦК ...Л. И. Брежнева в Поль... ...ГДР, ФРГ, Францию, США ...ростоящий визит в Ин...

...ир видит, что актив... ...последовательная меж... ...ая деятельность ЦК ...и Советского правитель... ...по претворению в жизнь ...ия XXIV съездом КПСС ...ммы мира привела к ...ным позитивным сдвигам в ...ле международной об... ...ик. Продолжительная и ...ительная война во ...ме закончилась победой ...ского вьетнамского на... ...во многом благодаря уси... ...Советского Союза, со... ...ческих стран и миро... ...ых сил человечества. За ...ей была заключена це... ...стема договоров, согла...шений, договоренностей, которые закладывали фундамент прочного мира и дружбы между государствами.

«Мы будем и впредь вести активную борьбу за международную разрядку, за ликвидацию очагов военной опасности, за прекращение гонки вооружений,— заявил, выступая с речью в Алма-Ате, тов. Л. И. Брежнев.— Мы будем и впредь давать решительный отпор тем силам, которые хотели бы повернуть мировое развитие вспять. И мы убеждены, что наше правое дело борьбы за мир и социальный прогресс восторжествует!».

Но в то же время мы не должны забывать, указывает Л. И. Брежнев, что агрессивные империалистические силы, противники мира не прекращают происков против международной разрядки, ратуют за возврат к «холодной войне», за гонку вооружений.

Пример тому — военно-фашистский переворот в Чили, свержение там законного правительства Народного единства, зверское убийство президента, лауреата международной Ленинской премии за укрепление мира, большого друга Советского Союза Сальвадора Альенде, террор и насилия военной хунты, преследование и массовый арест патриотов, угроза, нависшая над жизнью генерального секретаря Коммунистической партии Чили товарища Луиса Корвалана.

В эти дни во всех уголках земного шара, в городах и селах нашей страны проходят многолюдные митинги солидарности с героическим чилийским народом. Советские люди и среди них трудящиеся Советской Тувы, верные своему интернациональному долгу, гневно осуждают военно-фашистский переворот, террор, массовые аресты и все беззакония военной хунты в Чили. Трудящиеся нашей республики, как и весь советский народ, горячо поддерживают заявления ЦК КПСС и Советского правительства по поводу этих событий и требуют немедленно положить конец чилийской реакции, прекратить преследование патриотов и немедленно освободить генерального секретаря Компартии Чили Луиса Корвалана и других патриотов Чили.

В эти тревожные дни по всему земному шару гремят на разных языках гневные голоса людей доброй воли:

—Свободу Чили! Свободу чилийским патриотам! Свободу мужественному борцу за дело чилийского народа и борцу за мир между народами, генеральному секретарю Коммунистической партии Чили, видному деятелю международного коммунистического и рабочего движения Луису Корвалану — доблестному Лючо!

Митинги с такими требованиями проходят и в нашей республике.

Коммунистическая партия учит, что борьба за дальнейшее оздоровление международной атмосферы требует последовательных усилий в различных направлениях. Миролюбивым силам предстоит большая и многогранная работа.

Как известно, 25—31 октября нынешнего года в столице нашей Родины — Москве будет работать Всемирный конгресс миролюбивых сил нашей планеты. Он явится самым крупнейшим событием в истории общественного движения за мир. Мы, советские люди, гордимся тем, что этот конгресс проходит в столице нашей Родины. Советские общественные организации горячо поддерживают идею созыва такого конгресса и повсеместно тщательно и всесторонне готовятся к нему.

Многочисленные активисты республиканской и районных комиссий содействия Советскому фонду мира при помощи партийных, советских, комсомольских, профсоюзных и других общественных организаций проводят в эти дни большую организаторскую и разъяснительную работу по пропаганде целей и задач предстоящего Всемирного конгресса миролюбивых сил, ленинской внешней политики КПСС и Советского правительства. Программы мира: они рассказывают о результатах визита Л. И. Брежнева в Польшу, ГДР, ФРГ, Францию и США, о роли нашей Родины в укреплении прочного мира на земле. Постоянно увеличивается поток добровольных взносов коллективов и отдельных граждан в Советский фонд мира — достойный и благородный вклад в дело укрепления мира на земле.

В настоящее время в республике созданы и работают районные и городские комиссии содействия Советскому фонду мира, созданы их группы и выделены уполномоченные на местах — в организациях, на предприятиях, в колхозах, совхозах, школах и учебных заведениях. Благородной деятельностью этих комиссий, групп и уполномоченных руководит республиканская комиссия содействия Советскому фонду мира, созданная еще в 1967 году. Она состоит из 12 членов — представителей различных общественных организаций и учреждений; председателем ее является заслуженный работник литературы и искусства Тувинской АССР, депутат Верховного Совета Тувинской АССР, писатель Степан Агбанович Сарыг-оол.

Трудящиеся нашей республики ежегодно вносят в фонд мира свой скромный вклад. Особенно активны труженики Пий-Хемского, Овюрского, Бай-Тайгинского и Эрзинского районов. С большим удовлетворением отметим, что улучшилось участие в фонде мира организаций и граждан столицы нашей республики (председатель комиссии — заслуженная артистка Тувинской АССР М. А. Рамазанова).

В дни, когда все советские люди гневно осуждают военно-фашистский переворот в Чили и присоединяют свои голоса к требованиям свободы чилийскому народу, маленький коллектив Кызыльского городского парка культуры и отдыха имени Н. Гастелло (директор К. П. Воронков — член городской комиссии содействия Советскому фонду мира) также собрался на митинг солидарности. В честь предстоящего Всемирного конгресса миролюбивых сил было решено всем коллективом в выходной день выйти на работу, а заработанные деньги перечислить в Советский фонд мира. Это решение выполнено, перечислено 150 рублей.

Туранские школы в течение 1973 года в фонд мира внесли 675 рублей. Как не отметить и трогательного участия в этом большом деле самых юных интернационалистов — воспитанников туранских детских яслей «Малыш»! От их имени в фонд мира перечислено одиннадцать рублей.

Колхоз «Кызыл-тук» в райпо Овюрского района только в феврале и марте в фонд мира внесли по сто рублей. Женсовет Ийского сельсовета Тоджинского района в мае внес 114 рублей. Это один из ярких примеров благородных поступков женщин.

К сожалению, не проявляют активности комиссии содействия Советскому фонду мира в Дзун-Хемчикском, Барун-Хемчикском, Улуг-Хемском, Тандинском, Каа-Хемском, Монгун-Тайгинском районах, откуда пока не поступило пополнения фонда. В этих районах комиссии содействия Советскому фонду мира малоактивны.

Добровольное пожертвование в Советский фонд мира средств из своих личных сбережений давно уже стало доброй интернациональной традицией советских людей.

В. И. Ленин неоднократно указывал, что «окончание войн, мир между народами, прекращение грабежей и насилий — именно наш идеал».

Мы, советские люди, всеми силами стараемся способствовать последовательному претворению в жизнь Программы мира: и трудом, и морально, и материально, во имя мира на земле, не жалея ни времени, ни средств. Добровольные денежные и другие пожертвования в Советский фонд мира — это бесценный дар сердец трудовых людей нашей страны во имя счастья всех народов планеты.

Л. ЧАДАМБА,
ответственный секретарь Тувинского республиканского комитета защиты мира, писатель.

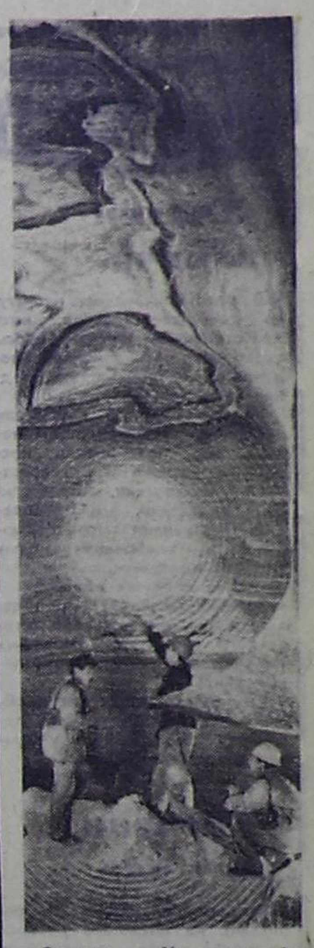

Сотрудники Уральского филиала Всесоюзного научно-исследовательского института галургии определили перспективные места для строительства новых калийных предприятий на Верхне-Камском месторождении. Сейчас исследования ведутся на полукилометровой глубине, где добывают сильвинит — сырье, из которого получают калийные удобрения.

Ученые института определяют запасы соли и наиболее выгодные и экономичные методы ее добычи. Они разработали схему вентиляции забоев и режим работы горных машин и механизмов на месторождении, которое имеет сложное многопластовое строение.

По перспективному плану на Верхней Каме к 2.000 году будут работать примерно двенадцать калийных комбинатов. В настоящее время три горных предприятия Уральского комбината вырабатывают половину калийных и десятую часть всех минеральных удобрений, изготавливаемых в СССР.

На снимке: ученые Уральского филиала Всесоюзного научно-исследовательского института галургии (наука о солях) исследуют комбайновую выработку на одном из участков комбината «Уралкалий».

Фото Э. Котлякова. (АПН).

Указ Президиума Верховного Совета Тувинской АССР

...граждении ...тодетных ...ей орденами ...атеринская слава" ...далями „Медаль ...ринства"

...ием Президиума Вер... ...ого Совета СССР награ...

...О ТЕС-ХЕМСКОМУ РАЙОНУ

Матерей, родивших ...спитавших пять детей, ...медалью «Медаль ...атеринства» II степени

...ду Кара-кыс Ивановну — ...ницу колхоза «Чодураа».

...ра Дамба Хереловну — ...ницу колхоза «Ак-Эрик».

...ка Чайзат Ямыранзаевну — ...колхозницу колхоза «Ак-...».

...ну Кара-кыс Бадакшаа... — колхозницу колхоза ...рик».

...О УЛУГ-ХЕМСКОМУ РАЙОНУ

Мать, родившую ...спитавшую девять детей, ...ем «Материнская слава» I степени

...ру Баз-оол Кыргысовну ...дающую хозяйку, г. Ша...

Матерей, родивших ...спитавших восемь детей, ...ем «Материнская слава» II степени

...ба Татьяну Николаевну ...ботницу Арыг-Бажынской ...ы.

...ру Анай-оол Токуровну ...ботницу совхоза «Ак-Ду...

...ову Тамару Леонидовну — ...учительницу шагонарской ...ей школы № 2.

Матерей, родивших ...спитавших семь детей, ...ем «Материнская слава» III степени

...-оол Мандармаа Хова... — работницу совхоза ...ба».

...ымаа Тулуш Балчи... — работницу совхоза ...ба».

Матерей, родивших ...спитавших шесть детей, медалью «Медаль ...атеринства» I степени

...кыпан Чатымаа Кавaа... — колхозницу колхоза ...ий хурал».

...ну Ирину Монгушевну ...ботницу совхоза «Улуг-...».

...ий Борбай Аный-ооловну — работницу совхоза ...ба».

...ну Дугаржык Чулдуну — домашнюю хозяйку, ...тонар.

Матерей, родивших ...спитавших пять детей, медалью «Медаль ...атеринства» II степени

...бай-оол Веру Кыргысовну — работницу совхоза «Сво...рода».

...ажык Кара-кыс Бай-Каа... — колхозницу колхоза ...ий хурал».

...ну Долума Кыргысовну — ...ющую хозяйку, п. Эйлиг-...

...ар-оол Анну Кыргысовну — ...ботницу совхоза «Улуг-...».

...едседатель Президиума Верховного Совета Тувинской АССР Б. ДОЛЧАНМАА.
Секретарь Президиума Верховного Совета Тувинской АССР С. КРАСНЫЙ.

...ызыл, ...сентября 1973 г.

(Начало в № 240).

СЕГОДНЯ — 30-ЛЕТИЕ ВОЙСКА ПОЛЬСКОГО

НА СТРАЖЕ МИРА И СОЦИАЛИЗМА

Дважды Герой Советского Союза, главнокомандующий Объединенными вооруженными силами государств—участников Варшавского Договора Маршал Советского Союза И. ЯКУБОВСКИЙ

Народному Войску Польскому 12 октября исполняется тридцать лет. Трудящиеся и воины Польши отмечают эту дату как всенародный праздник. Личный состав Советских Вооруженных Сил и других армий стран социалистического содружества искренне поздравляют своих товарищей по оружию со славным юбилеем, шлют им боевой привет и пожелания новых успехов в укреплении боевой мощи и повышении обороноспособности своей страны. Верное своему интернациональному долгу Войско Польское является надежным звеном в оборонительном союзе братских армий, стоящих на страже социалистических завоеваний государств — участников Варшавского Договора.

Славная история Войска Польского неразрывно связана с героической борьбой польского народа за освобождение от гитлеровского порабощения, за возрождение польского государства и развитие его по пути социализма.

Антифашистская борьба польского народа, зародившаяся с момента оккупации Польши гитлеровскими захватчиками, приняла более целеустремленный и широкий размах после создания Польской рабочей партии — преемницы лучших революционных традиций рабочего класса Польши. Особое место в этой борьбе занимают сформированные на территории Советского Союза польские части и соединения. Вступление польских регулярных войск в борьбу за освобождение своей родины сыграло важную роль во всей освободительной борьбе польского народа.

В мае 1943 года по просьбе Союза польских патриотов при всесторонней помощи Советского Союза в районе Рязани началось формирование 1-й польской пехотной дивизии имени народного героя Польши Тадеуша Костюшко. 12—13 октября воины этой дивизии, сражаясь плечом к плечу с советскими солдатами, получили боевое крещение под белорусским местечком Ленино. Первый бой польских регулярных частей против гитлеровских поработителей на советско-германском фронте стал знаменательным событием в истории антигитлеровской борьбы польского народа. Он укрепил его уверенность в неизбежном освобождении своей родины, а день первого боя стал днем рождения Войска Польского. В бою под Ленино родилось советско-польское боевое содружество.

Победы Советской Армии на фронтах Великой Отечественной войны создали благоприятные условия для развертывания народно-освободительной борьбы польских патриотов. Вслед за 1-й польской пехотной дивизией на территории Советского Союза стали формироваться другие части и соединения, которые явились основой создания народного Войска Польского.

Вместе с советскими войсками польские объединения и соединения участвовали в освобождении от врага родной Польши, в берлинской операции, помогали в освобождении от гитлеровского рабства братского чехословацкого народа. В совместных боях сформировался новый облик польского воина как патриота и интернационалиста. Пролитая кровь на полях сражений навечно скрепила боевой союз советских и польских воинов, их братство по оружию.

В послевоенные годы польские воины стали активными строителями новой Польши. Под руководством Польской объединенной рабочей партии закаленные в борьбе с общим врагом, преданные идеалам социализма, они сыграли положительную роль в деле осуществления коренных общественно-политических преобразований в стране.

В этот период благодаря помощи Советского Союза и других братских стран в Польской Народной Республике под руководством Польской объединенной рабочей партии создавалась современная промышленная база, в том числе оборонная, необходимая для оснащения вооруженных сил республики современной боевой техникой.

На базе социалистической индустриализации Польской Народной Республики в течение сравнительно небольшого срока были достигнуты значительные качественные изменения в вооруженных силах. Выросли их боевые возможности, повысилась боевая готовность, возрос идейно-политический и военно-технический уровень военных кадров.

Ныне Войско Польское стало вполне современной кадровой армией. В его составе имеются соединения и части всех основных видов вооруженных сил, родов войск и специальных войск. Сухопутные войска полностью моторизованы, обладают большой ударной силой и высокой маневренностью.

Укрепляя свою мощь, Войско Польское вносит тем самым важный вклад в дело коллективной защиты безопасности стран социалистического содружества, достойно выполняет свои союзнические обязательства в оборонительной организации Варшавского Договора. Оно активно участвует во всех совместных мероприятиях, проводимых по планам объединенного командования. Это способствует дальнейшему углублению интернациональных связей и укреплению боевого содружества социалистических армий.

Братские дружественные отношения сложились между Войском Польским и Советскими Вооруженными Силами. Эти отношения благотворно влияют на дальнейшее развитие войск и флота, обучение и воспитание личного состава, на укрепление традиций нерушимой советско-польской дружбы.

Дальнейшему сплочению социалистических государств, укреплению и углублению политического, экономического, идеологического и военного сотрудничества братские марксистско-ленинские партии придают первостепенное значение. Важную роль в укреплении единства братских стран и их армий играет организация Варшавского Договора, призванная обеспечить коллективную безопасность и защиту революционных завоеваний их народов. На страже мира и социализма в едином строю с Вооруженными Силами Советского Союза и других стран Варшавского Договора стоят и верные своему интернациональному долгу вооруженные силы народной Польши.

(ТАСС).

ЗАРУБЕЖНАЯ ИНФОРМАЦИЯ

Партийно-правительственная делегация ГДР в народной Монголии

УЛАН-БАТОР, 10 октября. (ТАСС). Сердечная, братская встреча была оказана сегодня трудящимися народной Монголии партийно-правительственной делегации ГДР во главе с первым секретарем ЦК СЕПГ Э. Хонеккером, прибывшей сюда с официальным дружеским визитом по приглашению ЦК МНРП и правительства МНР.

В составе партийно-правительственной делегации ГДР — член Политбюро ЦК СЕПГ, председатель Совета Министров ГДР Х. Зиндерман, заместитель председателя Совета Министров Г. Райхельт и другие официальные лица.

В Улан-Баторском аэропорту высоких гостей встречали первый секретарь ЦК МНРП, председатель Совета Министров МНР Ю. Цеденбал, ответственные партийные и государственные деятели.

В честь делегации ГДР ЦК МНРП и Совет Министров МНР дали обед, на котором Ю. Цеденбал и Э. Хонеккер обменялись речами.

Широкое международно-правовое признание социалистического германского государства, заявил Ю. Цеденбал,— это следствие совместных усилий братских социалистических стран и позитивных перемен, происходящих ныне в международной жизни, успешного осуществления Программы мира, выдвинутой XXIV съездом КПСС.

Ю. Цеденбал призвал к бдительности в отношении происков сил, которые пытаются противодействовать общей разрядке напряженности. Особое место среди них занимают пекинские руководители.

В ответной речи Э. Хонеккер сказал, что сегодня никто не может отрицать того факта, что принципиальная внешняя политика содружества социалистических государств оказывает все более определяющее влияние на мировые события.

Свой самый большой интернациональный долг, подчеркнул Э. Хонеккер, мы видим в том, чтобы и в дальнейшем углублять нерушимую дружбу, боевое содружество с Советским Союзом и партией Ленина, внести вклад в укрепление единства и сплоченности социалистических стран. Мы и впредь будем совместно со всей решимостью бороться против антисоциалистической, проникнутой духом великодержавного шовинизма политики китайских руководителей, направленной на подрыв международного коммунистического движения, сказал Э. Хонеккер.

Этот снимок—свидетель трагедии чилийского народа. На улицах Сантьяго свирепствуют войска хунты. Повсюду видны следы кровавого террора. Повсеместно продолжаются казни представителей левых сил, массовые аресты, облавы.

На снимке: жертвы террора на улице Сантьяго.

(Фотохроника ТАСС).

Чили: РЕПРЕССИИ ПРОДОЛЖАЮТСЯ

ГАВАНА, 10 октября. (ТАСС). Кампания террора и насилия, развязанная чилийской военной хунтой, не сломила сопротивление патриотических сил. В интервью бразильскому журналу «Крузейру» глава режима мятежников генерал Пиночет признал, что «до сих пор нам приходится сталкиваться с очагами сопротивления», в том числе в Сантьяго.

В промышленном районе столицы произошло столкновение между карабинерами и отрядом вооруженных рабочих, которые стремились установить контроль над одним из расположенных там предприятий.

В попытках ликвидировать оппозицию военная хунта подвергает жесточайшим репрессиям всех подозреваемых в симпатиях к Народному единству. За последние несколько дней, по признанию главарей хунты, расстреляно без суда и следствия более сорока чилийских патриотов. Продолжаются казни на стадионе «Насиональ», где содержатся тысячи арестованных. По всей стране действуют военно-полевые суды, почти неизменно приговаривающие «подсудимых» к расстрелу.

Отставка С. Агню

ВАШИНГТОН, 11 октября. (ТАСС). Вице-президент США С. Агню подал в отставку. Об этом объявил сегодня официальный представитель Белого дома.

Против С. Агню были выдвинуты обвинения во взяточничестве и уклонении от уплаты налогов во время его пребывания на посту губернатора штата Мэриленд.

Агню признал себя виновным по одному из пунктов предъявленного ему обвинения — в уклонении от уплаты подоходного налога.

Военные действия на Ближнем Востоке

КАИР, 10 октября. (ТАСС). Египетское военное командование сообщило, что сегодня израильская авиация предприняла попытку атаковать египетские фронтовые авиабазы. Части египетской противовоздушной обороны вынудили самолеты противника сбросить бомбовый груз в стороне от намеченных целей и уничтожили четыре израильских самолета. Два самолета противника сбиты также в северной части Синайского полуострова.

В этот же день египетские самолеты нанесли удар по израильским центрам управления войсками на северном побережье Синайского полуострова. Причинен значительный ущерб живой силе и технике. Все египетские самолеты благополучно вернулись на свои базы.

Военное командование сообщило также, что к востоку от Суэцкого канала сухопутные силы АРЕ закрепляются на передовых позициях под прикрытием авиации и противовоздушной обороны, в то время как противник отступает в восточном направлении.

В северном секторе фронта египетские войска захватили 15 танков и бронетранспортеров противника.

ДАМАСК, 10 октября. (ТАСС). На сирийско-израильском фронте продолжаются напряженные воздушные бои.

Израильская авиация предприняла попытку совершить налеты на Дамасский международный аэропорт, а также на гражданские объекты в городах Хомс, Тартус и Латакия.

Как сообщает сирийское военное командование, при отражении этих налетов и в ходе воздушных боев уничтожено 29 самолетов противника.

БАГДАД, 10 октября. (ТАСС). Иракская авиация, принимающая участие в боевых действиях против израильских войск, нанесла 80 ударов по израильским военным объектам на Голанских высотах и 10 — по ракетным позициям противника на Синайском полуострове. Об этом говорится в коммюнике иракского военного командования.

Сегодня иракские истребители сбили израильский самолет, вторгшийся в воздушное пространство Ирака.

КАИР, 10 октября. (ТАСС). В ходе сегодняшних боев на Синайском полуострове и в южном секторе суэцкого фронта египетские войска захватили 16 танков, несколько орудий и минометов, а также большое количество легкого оружия. Об этом сообщается в очередной сводке египетского военного командования.

ДАМАСК, 10 октября. (ТАСС). При попытке израильской авиации нанести удар по сирийским аэродромам авиация и средства противовоздушной обороны Сирии, как сообщило военное командование в Дамаске, сбили во второй половине дня 14 самолетов противника.

Заседание Совета Безопасности ООН

НЬЮ-ЙОРК, 10 октября. (ТАСС). Новые варварские преступления израильских агрессоров вызвали возмущение и решительное осуждение членов Совета Безопасности ООН, собравшегося вчера на очередное заседание для рассмотрения положения на Ближнем Востоке.

Генеральный секретарь ООН К. Вальдхайм информировал Совет Безопасности о том, что в результате бомбардировки Дамаска израильской авиацией погиб наблюдатель ООН от Норвегии и эксперт продовольственной и сельскохозяйственной комиссии Организации Объединенных Наций.

Заместитель министра иностранных дел Сирии З. Исмаил сообщил, что в Дамаске подвергся бомбардировке советский культурный центр, больница, ряд посольств и жилых кварталов города.

Представитель СССР Я. А. Малик заявил решительный протест по поводу нового кровавого злодеяния израильских агрессоров — массированных налетов израильской авиации на гражданское население и жилые районы Дамаска.

Советский представитель внес предложение, чтобы председатель Совета Безопасности обратился от имени Совета к израильскому правительству с призывом немедленно прекратить бомбардировки.

Союзный секретарь по иностранным делам Югославии М. Минич поддержал это предложение советского представителя.

Генеральный секретарь ООН К. Вальдхайм и все члены Совета Безопасности, за исключением представителя КНР, выступили с заявлениями соболезнования правительствам тех стран, граждане которых пали жертвами израильских бомбардировок. Министр иностранных дел Египта эз-Зайят предупредил правительство Израиля, что если Израиль не прекратит бомбардировок, то Египет сделает все для того, чтобы заставить его сделать это.

Выступившие на заседании Совета Безопасности представители Индонезии и Судана также поддержали справедливую борьбу арабских народов, решительно осудив агрессию Израиля и преступления воздушных пиратов Тель-Авива.

Следующее заседание Совета Безопасности состоится после проведения соответствующих консультаций.

СООБЩАЕМ ВСЕМ

Учатся завучи

В республиканском институте усовершенствования учителей открылись месячные курсы повышения квалификации заведующих учебной частью средних школ Тувы.

За время учебы слушатели курсов ознакомятся с тем новым, что появилось в последнее время в советской психологии, педагогике, дидактике, школоведении. Они узнают также содержание и требования новых учебных программ, изучат технические средства обучения.

Занятия проводят преподаватели Кызыльского педагогического института и методисты института усовершенствования учителей.

В процессе учебы завучи обменяются опытом работы, побывают на занятиях у лучших педагогов Кызыла.

Наш корр.

«Неделя письма»

Если вы получите в эти дни письмо, на штемпеле которого будут слова, вынесенные нами в заголовок, сохраните конверт на память. Пусть он останется у вас как воспоминание о проходящей с 9 по 16 октября в Кызыле «неделе письма».

Благородные цели преследует это мероприятие. Перед посетителями почтовых отделений приоткроются «тайны» работы тех, к кому мы обращаемся при отправлении или получении корреспонденции.

Школьники в эти дни совершат экскурсии в городской узел связи, где познакомятся с новыми аппаратами, получат консультации по оформлению заграничных отправлений, узнают, для чего сейчас применяется индексикация. Операторы почтовых отделений помогут посетителям правильно оформить квитанции на отправление посылок, бандеролей, ценных и заказных писем.

Одновременно перед молодыми связистами выступят их старшие, опытные коллеги. Они расскажут о «секретах» своего мастерства, помогут молодежи осознать важность и нужность их труда. «Неделя письма», несомненно, приведет к улучшению почтового обслуживания населения.

Л. АНДРИАНОВ.

Выставка творчества горняков

Выставка любительских работ тружеников Высокогорского рудоуправления открылась во дворце «Юбилейный».

Буровой мастер Л. Трусин увлекается живописью. На выставке он представил свою картину «Пробуждение природы». Мастер В. Ушаков выжигает по дереву. Привлекает всеобщее внимание миниатюрная панорама шахты «Магнетитовая», выполненная горняком Б. Козловым из стекла, камня и пластмассы. Многие принесли на выставку свои коллекции диковинных камней, которыми богат Урал.

Перочинный нож и стамеска — вот весь инструмент мастера резьбы по дереву бурильщика В. Афракова. Материалом служат береза и липа. Сюжеты дает жизнь. «Большая проверка», «Взрывник-нарушитель», «Финиш близок» — эти его поделки понравились всем посетителям выставки.

Единодушное мнение посетителей выразил известный уральский художник П. Бортнов:

— Выставка помогает раскрыть много народных талантов, которыми богата наша земля. Она свидетельствует о высокой культуре и хорошем художественном вкусе уральских горняков. Лучшие работы будут представлены в экспозиции народного творчества, которая уже готовится в городском музее изобразительного искусства.

С. КРЫЛОВА, корр. ТАСС.

Нижний Тагил.

Памяти В. Я. Шишкова

В эти дни наша страна отмечает 100-летие со дня рождения выдающегося советского писателя, большого мастера русской прозы Вячеслава Яковлевича Шишкова — автора широко известных произведений «Угрюм-река» и «Емельян Пугачев».

Москва посвятила замечательному писателю торжественный вечер, который состоялся 10 октября в Колонном зале Дома союзов.

Выступавшие на вечере с благодарностью говорили о замечательном русском советском художнике слова В. Я. Шишкове, о его книгах, проникнутых любовью к Родине, гордостью за свой народ.

(Корр. ТАСС).

Москва.

НОВЫЕ КНИГИ

„АРХЕОЛОГИЧЕСКИЕ ОТКРЫТИЯ 1972 ГОДА“

ОЧЕРЕДНОЙ сборник, подготовленный Институтом археологии Академии наук СССР, вышел в издательстве «Наука». Он подвел итоги археологических исследований в год 50-летия СССР. В числе авторов сборника—ведущие археологи страны, руководители экспедиций и отрядов.

Читатель узнает тайны неведомых до сих пор цивилизаций, обнаруженных в степях Казахстана, в песках и оазисах Средней Азии, в предгорьях Памира и Саян, с путями и временем заселения суровых просторов Крайнего Севера. Более 50 авторов рассказывают об археологических открытиях в районах Сибири и Дальнего Востока. Половина статей посвящена Красноярскому краю, Хакасии, Туве, Бурятии, что связано, в первую очередь, с большими строительными работами, ведущимися в этих районах и планируемыми здесь на ближайшее будущее. В зонах затопления, на территориях промышленных комплексов, новых городов и поселков, на трассах будущих дорог собраны ценные коллекции по всем разделам археологии, что позволяет в деталях восстанавливать прошлое живущих здесь когда-то и живущих сейчас народов.

Авторы сборника, участники Саяно-Тувинской экспедиции Ленинградского отделения Института археологии АН СССР, рассказывают о новых находках на территории Тувы, а также в пределах будущего водохранилища и строительной площадки Саянской ГЭС.

И. У. Самбу, А. Д. Грач, Г. В. Длужневская, С. Т. Кляшторный, С. Н. Астахов сообщают об исследованиях, проведенных в Саянском ущелье, на реках Хемчик, Чинге, Ургунь и др. В сообщении И. У. Самбу, например, рассказывается о результатах раскопок курганов в урочище Чинге, относящихся к 6—5 вв. до н. э. Автор дает описание необычных каменных сооружений, на дне погребальных ям которых на глубине 4,5 метра размещались лиственничные срубы размером 2×2 м. В этих курганах обнаружены боевые чеканы, кинжалы, наконечники костяных и бронзовых стрел, предметы поясного набора, женские украшения, бронзовые зеркала диаметром от 4 до 20 см, различные бусы и даже драгоценные камни. На некоторых предметах видны изображения лошадей, архаров, головок античных грифонов, оригинальные скифские сюжеты. Найдены также разнообразные украшения из золота, миниатюрное бронзовое изображение горного козла, нашивные бляхи с изображениями пантеры и другие предметы, представляющие научную ценность.

Авторы статей сообщают о новых данных распространения курганов монгун-тайгинского типа. Впервые исследованы курганы гунно-сарматского времени. Крупной находкой в районе р. Хемчик (в 7 км от устья по правому берегу) является стена с изображениями птиц и оленей, а также древнетюркскими надписями, датируемыми скифским временем.

В сообщении «Раскопки кургана Аржаан в Туве» М. П. Грязнов и М. Х. Маннай-оол рассказывают о совершенно необычном кургане, впервые наблюдаемом в археологической практике. Описывая его конструкцию, авторы указывают, что он состоит из трех кольцевых рядов срубов-клеток, расположенных вокруг центрального сруба, — 17 радиальных рядов. В настоящее время раскрыты лишь центральный сруб с могилами царя и его приближенных и несколько других срубов. Обнаружены захоронения коней, бронзовые удила, подвески, золотые надхвостные пластинки и некоторые другие детали конского убранства. В одной из камер оказался небольшой срубик с остатками меховых и шерстяных одежд. Обнаруженные черепа принадлежат мужчинам пожилого возраста, не монголоидного типа. Сообщение М. П. Грязнова и М. Х. Маннай-оола иллюстрировано фотоснимком этого необычного кургана.

Большая исследовательская работа была проведена Тоджинской экспедицией Института археологии АН СССР совместно с Тувинским республиканским краеведческим музеем — о чем сообщает М. А. Дэвлет. В пос. Тоора-Хеме, указывает автор, обнаружены и обследованы древняя сезонная стоянка охотников, курган диаметром 16 метров, где найдена изящная бронзовая бляшка с изображениями животных, другие остатки украшений. В районе озера Азас исследована стоянка, охватывающая период от неолита до средневековья. Здесь же продолжены раскопки курганов гуннского времени. Обнаружены железные орудия и оружие, керамические и железные сосуды.

В сообщении Б. Б. Овчинниковой «Исследование тюркских памятников на могильнике Аймырлыг» приведены результаты работы группы студентов и преподавателей Уральского государственного университета, изучавшей памятники, относящиеся к древнетюркской эпохе и более позднему периоду. О впервые открытых погребениях эпохи бронзы и гунно-сарматского времени говорится в сообщении «Раскопки могильника Аймырлыг» (автор А. М. Мандельштам).

Читатели, интересующиеся археологией Тувы, несомненно, найдут для себя много ценного и в материалах других авторов, описывающих прошлое соседних народов, в частности, юга Красноярского края, Хакасии, Бурятии, Алтая. Среди них следует назвать сообщения руководителя одного из отрядов Саяно-Тувинской экспедиции Ю. И. Трифонова «Исследования в Минусинской котловине», Л. Р. и И. Л. Кызласовых «Исследования на территории Хакасии», Е. Е. Филипповой и В. И. Эртюкова «О работе Карасугского отряда», Н. В. Леонтьева «Работы Минусинского музея», Л. Г. Ивашиной и Э. Л. Климашевского «Работы в Бурятии», П. П. Хороших «Древнетюркские иероглифы на горе Байтог», Д. Г. Савинова «Работы на Горном Алтае».

Сборник «Археологические открытия 1972 года» богато иллюстрирован.

А. КРЮКОВ.

По городам Советского Союза. Харьков. На площади имени Дзержинского. Фото А. Татаренко. (Фотохроника ТАСС).

Четвертый год работает старшей медицинской сестрой в участковой больнице совхоза им. 50-летия СССР выпускница Кызыльского медицинского училища Любовь Николаевна Прилукова.

Добросовестным трудом и хорошими знаниями своего дела молодой специалист заслужила уважение и авторитет среди больных и товарищей по работе.

Любовь Николаевна — активная общественница. В коллективе больницы она возглавляет редколлегию стенной газеты «Медик», участница художественной самодеятельности совхоза.

Фото Ф. Спиридонова.

РЕПЛИКА

ОТЛУЧИЛИ... ОТ КИНО

Что бы вы почувствовали, читатель, если бы вместо приветливого лица увидели в окошке театральной кассы спину сидящей на столе девицы? Такого быть не может? Увы...

Впрочем, по порядку. 9 октября мы пришли в кинотеатр «Пионер» на последний сеанс «Всадника без головы». Над кассой объявление — начало сеанса в 21 час 30 минут. Стучим в окошечко. Отдергивается занавеска, и перед нами та самая спина, о которой мы говорили вначале. Спина, не обращая на нас никакого внимания, премило болтала с кем-то по телефону. Другая девица, находящаяся в помещении кассы, грозно прикрикнула на нас:

— Чего лезете? Кассир ушла, и билетов никаких нет!

— То есть, как нет? Ведь до начала фильма добрая половина часа...

— Ничего не знаю. — И занавеска задернулась.

Идем искать директора или администратора. Нет ни того, ни другого. Есть лишь контролеры, бессильные помочь нам в приобретении билета. Вместе с ними идем в кассу. Там на нас снова обрушилась кассир Надежда Путинцева. Как выяснилось впоследствии, она была «выходная» и вот вместе с подружками заглянула на «огонек».

В тот вечер мы так и не поняли, почему же кассу закрыли за полчаса до начала фильма. Причем тогда, когда половина билетов осталась нераспроданной.

На следующий день ясность в эту весьма туманную историю внесла администратор кинотеатра Е. А. Тарабукина. Видите ли, у них там что-то с аппаратурой случилось. Пришлось передвигать сеансы. А кассир работает лишь до девяти часов вечера. И заставить ее работать дольше никто не может.

Но уж коли вы передвигаете сеансы, то извольте и кассира оставлять на работе лишние полчаса. В общих интересах—и кинотеатра, и зрителей. И совсем негоже превращать помещение кассы в некое подобие комнаты свиданий с подвыпившими парнями.

Кстати, неуважение к зрителям в кинотеатре «Пионер» носит хронический характер. Фильмы там демонстрируют безобразно: то звук исчезнет, то изображение, то на экране воцарится «мрак и запустение»... Примеров сколько угодно.

В кино мы все-таки попали — спасибо контролерам. Но кто знает, скольких зрителей отлучила в тот вечер от фильма так поторопившаяся покинуть свой пост кассир М. П. Ерлина?

В. ЛОКОНОВ, В. ПАНФИЛОВ.

СПОРТ ● СПОРТ ● СПОРТ ● СПОРТ ● СПОРТ ● СПОРТ

ЧАСЫ ВКЛЮЧЕНЫ

НАЧАЛСЯ чемпионат Кызыла по шахматам среди мужчин, женщин и юношей. В этом году, как мы уже сообщали, мужской чемпионат проходит в двух лигах. В первой в борьбу включились 12 перворазрядников, среди них чемпион Кызыла В. Смирнов, чемпион шахматного клуба М. Кенин-Лопсан, чемпион ДСО «Урожай» Б. Ооржак. В турнире установлена норма для получения кандидатского балла.

В первом туре самым коротким был поединок Л. Забоева с М. Биче-оолом. Стремясь во что бы то ни стало задержать короля противника в центре доски, Л. Забоев пожертвовал коня, однако от его внимания ускользнула тонкая защита, которую применил опытный М. Биче-оол. В результате атака сорвалась, и Забоев признал себя побежденным. Чемпион Кызыла В. Смирнов уверенно провел всю партию с Ю. Беловым и закончил ее эффектным ударом на королевском фланге. К. Саян выиграл легкую фигуру у Ю. Быкова и четко реализовал достигнутый перевес. Встреча И. Тулуш — Б. Ооржак закончилась вничью. Партии П. Беркович—М. Кенин-Лопсан и В. Луканов—Н. Онуфриев отложены.

Во второй лиге чемпионата участвуют 18 второразрядников. И здесь довольно высок накал борьбы. Ведь два победителя второй лиги [illegible] право играть в первой. [illegible] в первом туре [illegible] А. Борзенко, В. Заворин[illegible] ден-Хуурак, С. Тамба, [illegible] чыыр, Д. Салчак, В. [illegible] ев, К. Сат. Партия А. [illegible] жаа—В. Михненко [illegible] лась вничью.

В стартовавшем параллельном с мужским юношеском [illegible] ре играют 12 сильнейших [illegible] оров, в числе которых [illegible] ны школ и шахматных [illegible] ков Дома пионеров. В [illegible] туре, сыгранном в [illegible] ник, чемпион прошлого [illegible] В. Бурхинов нанес поражение [illegible] И. Толпышеву. Победителями [illegible] те добились также В. [illegible] стов, В. Бузыкаев, Т. [illegible] кова, С. Серый, А. Ку[illegible]

Н. ШИШКИ[illegible]

Лишь бы «галочку» поставить

29 СЕНТЯБРЯ жители Самагалтая увидели красочную афишу, которая приглашала их прийти на следующий день на праздник закрытия летнего спортивного сезона. В соревнованиях, как сообщалось в афише, должны были участвовать не только хозяева, но и спортсмены Овюрского и Эрзинского районов. В программу праздника входили парад участников, легкоатлетический кросс, матчи по баскетболу, волейболу и, конечно, хуреш. Соревнования должны были начаться в 10 часов утра.

К указанному сроку собрались зрители и спортсмены. Не было лишь организаторов праздника — работников Тес-Хемского районного спорткомитета и представителей райкома комсомола. Прошел час. Кое-кто из спортсменов уже собрался уходить, зрители тоже. Вот тут то и появились организаторы.

Естественно, о проведении парада участников не могло быть и речи: начало праздника и так затянулось. По этой же причине не состоялся легкоатлетический кросс. К полудню кое-как начались соревнования по волейболу.

Не могу не сказать о плохой организации судейства. Как правило, судьи у нас не назначаются заранее, ими становятся те, кто под руку попадается. Квалификации же у них зачастую нет никакой. Поэтому часто возникают споры из-за неправильного судейства.

Рассказывать о соревнованиях и сообщать их результаты не имеет смысла — уж слишком серо прошло закрытие летнего спортивного сезона. Впрочем, не только закрытие, но и весь сезон.

И это продолжается не первый год. На протяжении двух лет в районе не было хорошо организовано ни одно спортивное мероприятие. Не проводилась массовая сдача норм нового комплекса ГТО. Создается впечатление, что о комплексе ГТО в районе уже забыли, хотя со времени его утверждения прошло два года.

К числу недостатков в работе районного спорткомитета можно отнести и то, что все без исключения соревнования проводятся без всякой системы: не разрабатываются положения о состязаниях, нет протоколов. Спортсменов совхозов и колхозов для участия в турнирах вызывают по [illegible] часто накануне соре[illegible] Смысл же таких соре[illegible] один — поставить «галочку» [illegible] проделанной работе.

Еще хуже положение [illegible] ле. В совхозе «Тес-Хем» [illegible] до сих пор инструктор [illegible] физкультуре и спорту [illegible] должность такая в [illegible] расписании имеется.

Мне думается, что [illegible] нашем районе учредить [illegible] ционные соревнования [illegible] му-либо виду спорта [illegible] Героя Советского Союза [illegible] мушку Чургуй-оола, [illegible] кстати, живет и трудится [illegible] совхозе «Тес-Хем».

Словом, можно сделать [illegible] гое, было бы желание. [illegible] же, как свидетельствуют [illegible] ты, оно у спортивных [illegible] дителей района не [illegible] Отсюда — крайне слабые [illegible] ступления наших спортсменов [illegible] на соревнованиях республиканского масштаба.

Пора, давно пора руководителям спортивных организаций Тес-Хемского [illegible] улучшить работу.

В. СУГЕ-МАА[illegible]
учитель физкультуры [illegible]
Берг-Дагской сре[illegible]

Первый кубок «Арарата»

Футболисты ереванского «Арарата» впервые завоевали Кубок СССР, победив 10 октября в Москве в дополнительное время команду «Динамо» (Киев) — 2:1 (0:0, 1:1).

Матч получился достойным финала. Он проходил в высоком темпе, и на успех претендовали в равной степени «Арарат» и «Динамо» — лидеры нашего футбола. Казалось, судьба игры была решена на 61-й минуте, когда защитник «Арарата» Месропян в ситуации, которую голевой не назовешь, сбил в своей штрафной площадке динамовца Буряка. 11-метровый четко и на редкость хладнокровно [illegible] кого напряженного матча [illegible] лизовал капитан киевлян [illegible] лотов. Но за минуту до [illegible] основного времени [illegible] сумел сравнять счет. [illegible] 103-й минуте он же [illegible] победный гол в ворота [illegible] ляп.

(Корр. ТАСС).

ТЕЛЕВИДЕНИЕ

12 октября

ПОКАЗЫВАЕТ МОСКВА

13.30 — Программа передач. 13.35 — Новости. 13.40 — Цветное телевидение. Программа мультипликационных фильмов. 14.00 — Встреча юнкоров телестудии «Орленок» с Героем Советского Союза В. С. Гризодубовой. 15.00 — Программа Кабардино-Балкарской студии телевидения. 15.50 — Балет А. Адана «Жизель». Спектакль Государственного академического Большого театра Узбекской ССР им. А. Навои.

ПОКАЗЫВАЕТ КЫЗЫЛ

17.50 — Мультфильм для детей. 18.00 — Теленовости на тувинском языке. 18.15 — Концерт. Поет Евгений Белов. 18.35 — Передача на тувинском языке. 19.05 — Теленовости. 19.15 — Объявления, реклама. 19.20 — «От Москвы-реки до Невы-реки». Документальный фильм.

ПОКАЗЫВАЕТ МОСКВА

19.30 — Премьера телевизионного многосерийного художественного фильма «Лесная перепутье». (ЧССР). [illegible] рия. 20.45 — Цветное телевидение. «А ну-ка, [illegible]». 22.00 — Концерт [illegible] зрителей. 23.00—23.30 — [illegible] мя». Информационная [illegible] ма.

Редактор В. Л. МАС[illegible]

В МИРЕ СТАНДАРТОВ

НА СТРАЖЕ ПРЕКРАСНОГО

Розы, тюльпаны, хризантемы, нарцисы... Как часто нам не обойтись без них. Свадьба, защита диплома, проводы и встречи на перроне и в аэропорту. Да перечесть ли все случаи, когда букет цветов просто необходим.

И какое же огорчение, если в цветочном киоске вам предложат нечто поблекшее, вялое, на коротких сломанных стеблях. Сразу померкнет праздничное настроение...

И признавая заботу о нашем хорошем настроении делом государственной важности, Госстандарт СССР утвердил недавно 10 стандартов на цветы.

Вспомните, как мы выбираем цветы. Нам нравятся яркие, на высоком прямом стебле. И стандарты идут нам навстречу, строго определяя длину побега и бутона, состояние цветка при срезке и продаже.

Особое внимание стандарты уделяют доставке цветов, упаковке, которая наилучшим образом сохранит их свежесть. Учтены и виды транспорта, наиболее подходящие для разных сортов. Так, нежные розы и тюльпаны рекомендовано перевозить самолетом или автомобилем. Астры, герберы, гладиолусы выдержат перевозку и по железной дороге, однако в специальных условиях...

Созданы такие стандарты впервые в нашей стране.

В экспозиции — знаки дружбы

В музее Дальневосточного морского пароходства открылась выставка подарков японских трудящихся советским морякам, побывавшим в соседней стране. На одном из стендов — большой рукописный плакат на куске материи. На нем по-русски, по-японски и по-английски слова: «Мир победит войну!», «Дружба!». Он был вручен экипажу теплохода «Григорий Орджоникидзе». Прекрасно выполненный барельеф Владимира Ильича Ленина подарил прогрессивный японский скульптор Кадзуа Томита экипажу теплохода «Хабаровск».

Экспонаты рассказывают об экономических связях между обеими странами, народном творчестве Японии. Представлены куклы в национальных старинных одеждах, декоративные чаши, игрушки.

СИБИРСКИЙ ХРУСТАЛЬ

На Новокузнецком стекольном заводе впервые в Сибири начат выпуск изделий из хрусталя. Освоить новое производство помогли специалисты знаменитого завода в городе Гусь-Хрустальный. Первую партию фужеров, салатниц, ваз из хрусталя завод направил в новокузнецкий магазин для новобрачных.

(Корр. ТАСС).

КИНО

12 октября

«НАНЫРАЛ»: «Включите северное сияние» в 10.00, «Ватерлоо» (2 серии) в 11.35, 14.30, 17.30, 20.30.

«ПИОНЕР»: Киносборник в 9.50, «Жизнь и удивительные приключения Робинзона Крузо» в 11.20, 13.10, 15.00, 16.50, 18.40, 20.30 (удл.).

«КАА-ХЕМ»: «Айболит и Бармалей» в 10.00, «Всадник без головы» в 14.40, 16.40, 18.40, 20.40.

«ВОСТОК»: Киносборник в 10.10, «Цветок и камень» (2 серии) в 15.40, 20.00, «Обвиняются в убийстве» в 14.00.

ДК геологоразведочной экспедиции: «Рам и Шиам» (2 серии) в 17.30, 20.00.

ДК «10 лет Советской Тувы»: «Гонщики» в 18.00, 20.00 (удл.).

ДК «Энергетик»: «Погоня» (2 серии) в 17.00, 20.00.

ПРИГЛАШАЮТ НА РАБОТУ:

Кызыльское межрайонное объединение «Сельхозтехника» — слесарей по ремонту тракторов, автослесарей на станцию технического обслуживания автомашин, рабочих на уборку производственных помещений, директора торговой базы, бухгалтеров, шоферов 1, 2, 3 классов, сварщиков, электриков, трактористов, монтажников.

Обращаться по адресу: г. Кызыл, ул. Энергетиков, 1, в отдел кадров, телефон 32-41, проезд автобусом № 10 до остановки «МРО «Сельхозтехника».

Министерство бытового обслуживания населения Тувинской АССР—инженера по технадзору за строительством.

Обращаться по адресу: г. Кызыл, ул. Кочетова, 55, телефон 51-38.

Тувинское аптекоуправление —механика котельной, электрика.

Обращаться по адресу: г. Кызыл, ул. Оюна Курседи, 71.

Кызыльский кожзавод — рабочих в цехи, электрика, уборщиц.

Обращаться по адресу: г. Кызыл, ул. Семирацкого, 61.

Кызыльская торговая база Минторга — кочегаров, рабочих (женщин) на временную работу.

Обращаться по адресу: г. Кызыл, ул. Каменистая, 15, телефон 46-62.

Правление Тувинского облпотребсоюза — дворника, квалифицированную машинистку.

Обращаться по адресу: г. Кызыл, ул. Щетинкина и Кравченко, 38.

Кызыльское городское РСУ треста «Тувинремстрой»—плотников, отделочников, сантехников, экскаваторщика на экскаватор «Э-153».

Обращаться по адресу: г. Кызыл, ул. Кочетова, 163, в отдел кадров.

Тувинский авторемзавод — кочегаров, электросварщиков, токарей, слесарей-мотористов, слесарей-агрегатчиков, формовщика-литейщика, курьера-уборщицу, маляров-штукатуров. Кочегары обеспечиваются бесплатным разовым питанием. Доставка на работу служебным автобусом.

Обращаться по адресу: г. Кызыл, ул. Заводская, 30, в отдел кадров, телефоны 21-36, 54-66.

Теплоэнергорайон «Тувкоммунэнерго» — кочегаров водогрейных котлов (мужчин и женщин), учеников машинистов паровых котлов, дипломированных машинистов паровых котлов, слесарей по ремонту и эксплуатации теплоэнергетического оборудования и отопительных систем.

Начало занятий для учеников машинистов паровых котлов с 16 октября 1973 года.

Обращаться по адресу: г. Кызыл, ул. Кочетова, 106, телефон 33-31.

Автобаза производственного объединения совхозов — токарей, квалифицированных автоэлектриков, аккумуляторщиков, слесарей по ремонту автомашин, мотористов, сторожей, уборщиц в контору (обеспечиваются квартирами).

Обращаться в отдел кадров автобазы, проезд автобусом № 2 до остановки «Комбинат стройдеталей».

Кызыльское транспортное предприятие «Транссельхозтехники» — шоферов 1, 2, 3 классов, слесарей на ремонт и техническое обслуживание автомобилей, опытного слесаря в ОГМ, токарей, автоэлектрика, мотористов, опытного агрегатчика, газоэлектросварщика, дворника.

Обращаться по адресу: г. Кызыл, ул. Р. Зорге, 175, телефон 46-86, в отдел кадров.

ПРОДОЛЖАЕТСЯ ПОДПИСКА НА ГАЗЕТУ «ИЗВЕСТИЯ» СОВЕТОВ ДЕПУТАТОВ ТРУДЯЩИХСЯ на 1974 год

Приглашаем своевременно оформить подписку.

Всюду — на предприятиях, в учреждениях, в учебных заведениях, в колхозах и совхозах, у общественных распространителей печати она производится без ограничения.

Подписаться на «Известия» вы можете во всех городских и сельских отделениях связи, у сельских почтальонов, во всех киосках «Союзпечати».

Не забудьте возобновить подписку на газету «Известия» на 1974 год.

ТУВАВТОДОР ДОВОДИТ ДО СВЕДЕНИЯ всех руководителей [illegible] совхозов, транспортных [illegible] приятий и учреждений, [illegible] ромные перепробеги [illegible] Кара-Хаака, Кок-Тей, [illegible] Кола, Даниловка, [illegible] будут закрыты в начале [illegible] тьей декады октября [illegible] да.

Необходимо принять [illegible] своевременному завозу [illegible] в свои хозяйства.

НАШ АДРЕС: 667000 г. КЫЗЫЛ, ул. Ленина, 17

ТЕЛЕФОНЫ: редактора—34-98, заместителей редактора—51-20, секретариата — 28-56, отделов: пропаганды, партийной жизни—22-88, советского строительства и быта—40-77, сельского хозяйства—27-46, промышленности—32-85, культуры —29-54, информации—26-86, писем и рабселькоров—47-56, бухгалтерии—25-74, типографии (гл. инженер)—54-79. О недоставке газет звонить по тел. 32-75.

ГАЗЕТА ВЫХОДИТ ШЕСТЬ РАЗ В НЕДЕЛЮ.

Типография управления по делам издательств, полиграфии и книжной торговли Совета Министров Тувинской АССР
ТС 01462. Заказ № 3108. Тираж 21053. 2 усл. печ. л. (г. Кызыл, ул. Щетинкина и Кравченко, 1).