Пролетарии всех стран, соединяйтесь!

ТУВИНСКАЯ ПРАВДА

Орган Тувинского областного комитета КПСС, Верховного Совета и Совета Министров Тувинской АССР

65 (8559) | Воскресенье, 18 марта 1973 года | ГОД ИЗДАНИЯ 49-й | Цена 2 коп.

„Луноход" идет на северо-восток

ЦЕНТР ДАЛЬНЕЙ КОСМИЧЕСКОЙ СВЯЗИ, 16 марта. (ТАСС). После проведения комплексных научных исследований в переходной зоне «море—материк» у юго-восточной границы кратера Лемонье автоматический аппарат «Луноход-2» возвратился в морскую зону.

14 и 15 марта самоходный аппарат двигался в северо-восточном направлении с целью выхода в новый район исследований. По трассе движения лунохода проводились измерения намагниченности лунных пород, физико-механических свойств и химического состава лунного грунта. На Землю переданы новые панорамы окружающей местности.

Телеграмма советских руководителей руководителям НРБ

Генеральный секретарь ЦК КПСС Л. Брежнев, Председатель Президиума Верховного Совета СССР Н. Подгорный и Председатель Совета Министров СССР А. Косыгин направили приветственную телеграмму Первому секретарю Центрального Комитета Болгарской коммунистической партии, Председателю Государственного совета Народной Республики Болгарии товарищу Тодору Живкову и Председателю Совета Министров Народной Республики Болгарии товарищу Станко Тодорову. В телеграмме говорится:

От имени Центрального Комитета Коммунистической партии Советского Союза, Президиума Верховного Совета СССР, Совета Министров СССР, всего советского народа и от себя лично шлем вам и в вашем лице Центральному Комитету Болгарской коммунистической партии, Государственному совету и Совету Министров НРБ, всему братскому болгарскому народу самые сердечные поздравления по случаю 25-й годовщины со дня подписания Договора о дружбе, сотрудничестве и взаимной помощи между Советским Союзом и Народной Республикой Болгарией.

Советско-болгарский договор 1948 года, проникнутый духом пролетарского интернационализма, явился основополагающим документом, утвердившим новые отношения между нашими странами, отношения подлинной дружбы, полного равноправия, взаимной помощи и сотрудничества во имя общих целей — строительства социализма и коммунизма. Советские люди с глубоким удовлетворением отмечают, что успешно развивающееся и углубляющееся всестороннее сотрудничество между СССР и НРБ отвечает не только национальным интересам двух наших стран, но и служит интересам всего социалистического содружества, эффективно содействует укреплению обороноспособности государств — участников Варшавского Договора, упрочению мира и безопасности в Европе и во всем мире.

Новый советско-болгарский Договор о дружбе, сотрудничестве и взаимной помощи, подписанный в Софии 12 мая 1967 года, закрепил узы братства, создал благоприятные перспективы для еще более тесного сотрудничества Советского Союза и Народной Республики Болгарии в различных областях политической, экономической и культурной жизни, явился воплощением социалистического интернационализма в действии.

Между КПСС и БКП, Советским Союзом и Болгарией существует полное единство взглядов как по вопросам двустороннего сотрудничества, так и по современным международным проблемам. Ярким подтверждением этого явился визит в Советский Союз партийно-правительственной делегации НРБ в ноябре 1972 года.

Трудящиеся Советского Союза преисполнены решимости и впредь крепить братскую солидарность наших народов, связанных нерушимыми узами дружбы, совместной борьбой за торжество дела мира, прогресса и социализма.

В день славного юбилея советско-болгарского Договора о дружбе, сотрудничестве и взаимной помощи желаем вам, дорогие товарищи, всему братскому болгарскому народу новых больших успехов в социалистическом строительстве, в борьбе за единство и сплоченность социалистического содружества, за мир во всем мире.

Пусть крепнет и процветает нерушимая советско-болгарская дружба!

1973: ПЯТИЛЕТКИ ГОД РЕШАЮЩИЙ!

21 апреля — Ленинский коммунистический субботник

ДЕНЬ УДАРНОЙ РАБОТЫ

Коллектив нашей Кызыльской фабрики индивидуального пошива и ремонта одежды с энтузиазмом встретил призыв москвичей провести Ленинский коммунистический субботник. Во всех цехах состоялись митинги. Они прошли с высокой активностью работников.

«Мы всегда активно работали на субботнике,— сказала бригадир по пошиву верхней мужской одежды Тьянкова.— Призываю и в этот раз всех выполнить норму не ниже, чем на 120 процентов.

Девушка комсомолка Л. Гавлова поддержала это предложение от имени молодых ударниц.

На подъемом прошли собрания и в филиалах «Восток» и «Каа-Хем». На них от имени коллективов выступили старшие мастера М. В. Поперских и Е. П. Васильева. Они тоже поддержали предложение — всем показать на субботнике наивысшую выработку.

Созданный штаб по проведению субботника уже приступил к работе. Сейчас в цехах вывешены лозунги, призывающие работниц к ударной работе. Предварительные расчеты показывают, что 21 апреля швеи фабрики заработают не менее 300 рублей, которые будут перечислены в фонд пятилетки.

Т. МОРДВИНКОВА,
директор Кызыльской фабрики индивидуального пошива и ремонта одежды.

Соревнование животноводов: высокая культура, рациональный труд

КАЖДЫЙ ЗА ВСЕХ

Меня часто спрашивают: не устали, тетя Нюра, работать так, в «общий котел» доить весь гурт коров? Взяли бы по «штату» да работали, как все, каждая сама по себе («штатом» у нас называют группу коров, закрепленную за одной дояркой). Так вот я всегда и отвечаю на этот вопрос:

— Не устали. Хотя работать нелегко. Шутка ли дело — больше ста тридцати коров надо пятерым подоить два раза в сутки. Да корм им раздать, да за растелом следить. Правда, корма раздаем с помощью механизмов и доим коров машиной. Но дел хватает...

У нас в колхозе на молочно-товарной ферме более четырехсот коров, и они разделены на три гурта. В двух из них доярки работают, как и в любом другом хозяйстве. Каждая имеет свою группу коров, этот самый «штат», и работает сама по себе. Мы же, обслуживающие первый гурт — Надежда Арапчаа, Мария Крюкова, Галина Сокшун, Героиня Спирина и я, работаем по-иному. У нас нет закрепленных за каждой дояркой коров. Все в гурте они наши. Каждая кормит и доит коров всех, каждая несет ответственность за общий успех.

Расскажу, как мы начали работать коллективно, в «общий котел» доить весь гурт. Несколько лет назад доили мы коров на пастбищах с помощью передвижных агрегатов «УДМ-8». Доярки знают, агрегат этот маломощный, в нем всего восемь мест. Бывало, приедем к стаду, и начинается тут суета. Каждая стремится своих коров «протолкнуть» через дойку, чтобы, дескать, быстрее сделать дело и освободиться от работы. Да толку-то что? Все равно раньше, чем все подоят коров, домой не уедешь. А суеты много. Вот тогда и предложил кто-то:

— Да что мы будем делить-то коров, давайте всех подряд доить...

Посоветовались с зоотехником, с руководителями колхоза. Те согласились с нашим предложением. Давайте, говорят, попробуем работать по-новому. Да так и прошел уже не один год с тех пор. Только вот хочу особенно подчеркнуть, что при такой организации труда в первую очередь необходимы равное умение всех, трудолюбие и, что также очень важно, взаимное уважение и доверие. Без всего этого, как я понимаю, не может быть тесно сплоченного коллектива, живущего общей заинтересованностью. С гордостью говорю, что в нашем звене доярки по-настоящему трудолюбивы и проворны в работе. Возьми любую — Галину Сокшун, Марию Крюкову, да и других. Все мы по многу лет уж доим коров. Работать в таком коллективе приятно.

Правда, скрывать не буду, иной раз кто-то и провинится, оступится. Но очень сильно воздействие коллектива, тяжело переживает допустивший оплошность. Как же не переживать-то? Не вышел, к примеру, на работу, так другим за него пришлось больше делать. Совесть мучает. А случаи невыхода на работу бывают; по болезни, скажем, в район ли кому надо съездить по необходимым делам. Но коровы в гурте все равно бывают подоенными все.

Никакого распределения обязанностей у нас нет. Все мы умеем доить коров аппаратами. Обычно трое или четверо доят, двое или одна задает животным корм. Коров доим без разбору — все они из нашего гурта. Каждая тщательно следит за тем, чтобы коровы своевременно шли в запуск. За этим, подчеркиваю, строго следим по учету техника искусственного осеменения. Недопустимо раньше времени корову прекращать доить — молоко недоберем. Опоздать тоже вредно: корова не отдохнет перед новым растелом.

Конечно, многих интересует, как оплачивается наш труд. Скажу сразу — уравниловки нет, хотя доим в один котел. Зоотехник и бригадир, определяя наш заработок, строго учитывают количество отработанных дней каждой из нас. Оплата, по-моему, справедливая. Да и обид членов звена не было.

И выходные дни у нас бывают. Когда весь коллектив в сборе, так в течение недели мы по очереди и отдыхаем. Без этого нельзя, у каждой семья, дети.

Каков же итог тому, что мы работаем коллективно? Пусть доймут меня правильно, я не хвалюсь успехами. Но удои по нашему гурту чаще всего бывают выше. В январе, например, наше звено надоило по 146 килограммов от фуражной коровы. Во втором гурте его получено по 115, в третьем — по 98. Недавно на собрании коллектива фермы подводились итоги соревнования за февраль (а они подводятся через каждые десять дней), так наше звено слова вышло на первое место. И по количеству всего надоенного молока, и по приросту удоев от коровы. Да и молоко, надоенное нашим звеном, как отмечают специалисты, дешевле. А ведь это тоже очень важно для колхоза в целом.

Нашему колхозу в этом году предстоит продать государству 540 тонн молока. Это намного больше, чем его было продано в прошлом году. Коллектив нашего звена обязался за год получить от каждой коровы по 1850 килограммов молока, чтобы хозяйство успешно выполнило свое задание в решающем году пятилетки. И отрадно то, что квартальный план продажи молока мы перевыполним. Рассчеты показывают, что продадим его не 96 тонн, а намного больше.

А. ЛОГИНОВА,
доярка колхоза «Путь к коммунизму» Каа-Хемского района, депутат Верховного Совета Тувинской АССР.

На снимке: члены первого звена Анна Логинова, подменная доярка Екатерина Шир-оол, Мария Крюкова и скотник Хурен-оол Самчит-оол.

Фото В. Савиных.

Торжественное собрание в Софии

СОФИЯ, 16 марта. (ТАСС). Сегодня здесь состоялось торжественное собрание представителей общественности Софии, посвященное 25-й годовщине подписания Договора о дружбе, сотрудничестве и взаимной помощи между СССР и НРБ. На собрании присутствовали руководители партии и правительства, видные государственные и общественные деятели страны.

С докладом по случаю знаменательной даты выступил член Политбюро ЦК БКП, заместитель Председателя Совета Министров НРБ П. Кубадинский. Социалистический общественный строй, социалистический интернационализм, единство целей и задач, национальных и интернациональных интересов, отметил он, — такова новая, непоколебимая основа отношений между социалистической Болгарией и Советским Союзом. Время убедительно подтвердило жизненность и историческое значение договора между обеими странами. Новый Договор о дружбе, сотрудничестве и взаимной помощи, подписанный 12 мая 1967 года и скрепленный подписями товарищей Т. Живкова и Л. И. Брежнева, стал блестящим подтверждением зрелости болгаро-советских отношений, установившихся в процессе претворения в жизнь положений договора от 18 марта 1948 года.

Последовательная, активная и наступательная внешняя политика Советского Союза и других социалистических стран, борьба прогрессивных и антиимпериалистических сил, продолжал П. Кубадинский, способствуют успешному решению мирным путем спорных международных проблем. Претворение в жизнь программы мира, принятой XXIV съездом КПСС, приносит свои плоды. Подписание соглашения о прекращении войны и восстановлении мира во Вьетнаме показало, что империализм не в состоянии остановить развитие народов.

Отметив, что Болгария вместе с другими социалистическими странами решительно осуждает вооруженные провокации Израиля на Ближнем Востоке и активно содействует расширению политических, экономических и культурных отношений со всеми странами, независимо от их общественного строя, П. Кубадинский сказал, что БКП решительно осуждает великодержавную, антикоммунистическую и антисоветскую политику Пекина, которая наносит серьезный ущерб делу социализма, международного коммунистического и рабочего движения, национально-освободительной и антиимпериалистической борьбе народов.

В заключение докладчик подчеркнул, что Народная Республика Болгария развивает, расширяет и укрепляет братское сотрудничество с Советским Союзом на основе социалистического интернационализма и вносит свой вклад в повышение мощи социалистического содружества, Объединенных вооруженных сил государств—участников Варшавского Договора.

Перед участниками торжественного собрания также выступил посол СССР в НРБ В. Н. Базовский.

Торжества в Исфагане

ИСФАГАН, 16 марта. (Спец. корр. ТАСС). Сегодня город отмечает большой праздник — открытие первой очереди металлургического комбината, построенного при экономическом и техническом содействии Советского Союза.

Торжественное событие приурочено к Дню металлурга, который празднуют в Иране уже пятый год, с марта 1968 года, когда был заложен этот первенец иранской металлургии.

Для участия в официальной церемонии открытия комбината в Исфаган прибыли шахиншах Ирана Мохаммед Реза Пехлеви и шахиня Фарах и находящийся здесь по приглашению правительства Ирана Председатель Совета Министров СССР А. Н. Косыгин. Здесь же Премьер-Министр Ирана А. А. Ховейда, председатель сената Д. Шариф Имами, председатель меджлиса А. Риязи, сопровождающие А. Н. Косыгина официальные лица, посол СССР в Иране В. Я. Ерофеев.

Выступивший на церемонии министр экономики Ирана Х. Ансари подчеркнул большой вклад Советского Союза в создание первой очереди комбината, на строительстве которого рука об руку с иранскими коллегами работали советские специалисты.

Директор-распорядитель Иранской национальной металлургической корпорации А. Шейбани объявил о торжественном открытии этого крупнейшего в стране металлургического предприятия.

На территории завода состоялся массовый митинг, на котором присутствовали 7.000 иранских рабочих, техников и инженеров завода, советские специалисты.

На митинге выступил шахиншах Ирана Мохаммед Реза Пехлеви. Он заявил, что с введением в строй первой очереди завода осуществилась вековая мечта иранского народа. Шахиншах поблагодарил правительство СССР за плодотворное и искреннее сотрудничество, выразил благодарность советским специалистам за отличную работу.

Выступивший затем Председатель Совета Министров СССР А. Н. Косыгин подчеркнул, что перед советскими специалистами стояла задача не только построить завод совместно с иранскими коллегами, но и подготовить квалифицированные кадры для этого предприятия. Он выразил убеждение, что тесное сотрудничество и взаимное доверие, которое существует между нашими народами, дадут возможность в намеченные сроки завершить подготовку иранских специалистов и освоить заданные мощности.

А. Н. Косыгин пожелал иранскому народу успехов в мирном труде и выразил надежду, что советско-иранское сотрудничество будет развиваться и в дальнейшем во имя мира и добрососедства.

После митинга А. Н. Косыгин имел теплую дружескую встречу с советскими специалистами.

Возвращение А. Н. Косыгина в Москву

16 марта из Ирана в Москву возвратился Председатель Совета Министров СССР А. Н. Косыгин, находившийся в Иране по приглашению иранского правительства с кратким дружественным визитом.

На Внуковском аэродроме А. Н. Косыгина встречали товарищи К. Т. Мазуров, Ю. В. Андропов, заместители Председателя Совета Министров СССР Н. К. Байбаков, М. А. Лесечко, И. Т. Новиков, Л. В. Смирнов, министры СССР, другие официальные лица.

(ТАСС).

ВОЛЯ НАРОДОВ К МИРУ

Международная встреча в Москве

В Москве 16 марта открылась международная консультативная встреча представителей миролюбивых сил. Цель этой встречи — определить пути подготовки Всемирного конгресса.

В Колонном зале Дома союзов собрались 170 представителей из 52 стран: парламентарии и политические деятели, ученые и писатели, посланцы более сорока межправительственных и общественных международных организаций, массовых движений всех континентов, пользующихся признанием и располагающих доверием мирового общественного мнения. Среди них — представители ряда комитетов ООН, Лиги арабских государств, международных и региональных профсоюзных объединений — ВФП, Всемирной конфедерации труда, Всеафриканской федерации профсоюзов, многих молодежных, женских, религиозных организаций и движений.

Встречу открыл председатель Советского комитета содействия конгрессу М. В. Зимянин, который заявил, что советские общественные организации горячо поддержали идею созыва конгресса. Конкретным выражением этой поддержки явилось создание Советского комитета содействия конгрессу. Этому комитету поручено выразить готовность принять в Москве участников мирового форума.

С приветствием к собравшимся обратился Председатель Совета Союза Верховного Совета СССР, председатель парламентской группы СССР А. П. Шитиков.

Слово предоставляется генеральному секретарю Всемирного Совета Мира Г. А. Ромеш Чандра. Сейчас, сказал он, мы можем открыть новую главу в мобилизации мирового общественного мнения на защиту мира, безопасности, национальной независимости.

В этом зале, продолжал он, собрались люди, принадлежащие к большому числу международных, национальных и региональных организаций. Никогда еще раньше не собиралось столько представителей различных организаций с целью проведения взаимных консультаций для подготовки Всемирного конгресса миролюбивых сил. Этот конгресс, по мнению Всемирного Совета Мира, должен быть подготовлен усилиями всех тех, кто участвует в борьбе за мир, за право человека, всеми заинтересованными организациями.

Выступивший затем М. В. Зимянин отметил, что поддержка советской общественностью предложения созвать в Москве Всемирный конгресс миролюбивых сил органически вытекает из понимания той важной роли, которую играет общественность в решении международных проблем в современном мире. Мы считали и считаем, что международная политика — это дело не только правительств, не только государств, но и общественных сил, народов, тем более, когда речь идет о вопросах мира, которые непосредственно затрагивают судьбы миллиардов людей. «Выражая неизменное желание сотрудничать в деле сохранения мира со всеми правительствами, которые к этому готовы, — говорил товарищ Л. И. Брежнев в связи с 50-летием СССР, — Страна Советов одновременно поддерживает и неуклонно расширяет сотрудничество с миролюбивой общественностью, с народами всех стран... Большую роль в борьбе народов за мир сыграет предстоящий Всемирный конгресс миролюбивых сил».

В разработанной XXIV съездом КПСС программе мира определены главные направления борьбы советского народа за упрочение мира и безопасности народов, против империалистической политики агрессии, за мирное сосуществование государств с различными социальными системами. Мы можем с удовлетворением констатировать, что программа мира находит широкую поддержку и стала ныне важным позитивным фактором в международных отношениях.

Мы рассматриваем встречу, которая открылась сегодня, сказал в заключение М. В. Зимянин, как первый, но очень важный практический шаг к совместной работе различных национальных и международных организаций и движений, проявивших свою заинтересованность в созыве конгресса. Мы видим задачу прежде всего в том, чтобы в ходе демократической и равноправной дискуссии выявить основные вопросы, волнующие миролюбивые силы, национальные и международные организации, выступающие за мир, — вопросы, которые лягут в основу будущего конгресса.

Наш приезд в Москву, на широкую и представительную встречу, показывает, какой большой интерес существует в мире к предстоящему конгрессу миролюбивых сил, сказал в своем выступлении каноник Гор (Бельгия). Мы убеждены в необходимости и своевременности созыва этой большой ассамблеи.

Секретарь Комитета защиты мира ДРВ Ле Зуй Ван подчеркнул, что предстоящий всемирный форум позволит еще больше укрепить солидарность между силами, борющимися за свободу, национальную независимость и мир. Ле Зуй Ван выразил глубокую благодарность народам социалистических стран, миролюбивым нациям мира, которые в течение долгих лет оказывали твердую и неуклонную поддержку борьбе вьетнамского народа против американской агрессии.

Член финской делегации, заместитель председателя партии Центра, член парламента Пааво Вяюрюнен сообщил, что идея созыва конгресса получила широкую поддержку у него на родине. Наш народ, заявил он, приветствует укрепление тенденции мира и сотрудничества. Мы выступаем за безопасность и сотрудничество народов, и поэтому совершенно естественно, что широкие народные круги Финляндии делают все для максимального обеспечения успеха конгресса.

На заседании выступили также представитель Лиги арабских стран Тахсин Башир (АРЕ), вице-председатель Комитета ООН по деколонизации, заместитель постоянного представителя Тринидада и Тобаго при ООН Франк Оуэн Абдулла, генеральный секретарь Организации солидарности народов Азии и Африки Юсеф эс Сибаи и другие.

17 марта международная консультативная встреча продолжала работу.

(ТАСС).

УЧЕБА РУКОВОДЯЩИХ ПАРТИЙНЫХ КАДРОВ

В Высшей партийной школе при ЦК КПСС закончились месячные курсы секретарей ЦК компартий союзных республик, крайкомов, обкомов партии, занимающихся вопросами сельского хозяйства. Слушатели изучали актуальные проблемы марксистско-ленинской теории и политики КПСС, основы научного управления социалистической экономикой, вопросы партийного руководства развитием сельскохозяйственного производства в свете решений XXIV съезда КПСС. Главное внимание было уделено изучению идейно-теоретических положений и политических выводов, содержащихся в докладе Генерального секретаря ЦК КПСС Л. И. Брежнева «О пятидесятилетии Союза Советских Социалистических Республик», в решениях и материалах декабрьского (1972 г.) Пленума ЦК КПСС.

Перед слушателями выступили член Политбюро ЦК КПСС, секретарь ЦК КПСС Ф. Д. Кулаков, кандидат в члены Политбюро ЦК КПСС, секретарь ЦК КПСС Б. Н. Пономарев, секретарь ЦК КПСС И. В. Капитонов, заместители Председателя Совета Министров СССР Н. К. Байбаков, В. Э. Дымшиц, И. Т. Новиков, министры СССР, ответственные работники ЦК КПСС, ЦК ВЛКСМ, министерств и ведомств, редакторы газет и другие.

Лекции на курсах прочитали академики В. М. Глушков, Ф. В. Константинов, Н. Н. Иноземцев, В. А. Котельников, Е. К. Федоров, Т. С. Хачатуров, член-корреспондент АН СССР Г. К. Скрябин, академик ВАСХНИЛ К. З. Будин, профессора и преподаватели ВПШ, АОН при ЦК КПСС и других учебных заведений столицы.

Состоялся обмен опытом партийного руководства сельским хозяйством. Перед слушателями выступили: кандидат в члены Политбюро ЦК КПСС, первый секретарь ЦК КП Узбекистана — Ш. Р. Рашидов, первый секретарь ЦК КП Молдавии — И. И. Бодюл, первые секретари: Московского областного комитета КПСС — В. И. Ковотов, Алтайского крайкома КПСС — А. В. Георгиев, Краснодарского крайкома КПСС — Г. С. Золотухин, Кировоградского обкома КП Украины — М. М. Кобыльчак, Витебского обкома КП Белоруссии — С. М. Шабашов, второй секретарь Ленинградского обкома КПСС В. Н. Игнатов, секретарь парткома колхоза им. Ленина Ростовской области Л. В. Колесниченко.

Слушатели ознакомились с работой сельских райкомов партии, партийных организаций передовых колхозов и совхозов Подмосковья, опытом внедрения в производство достижений науки и передовой практики, организации экономической подготовки кадров, идейно-политического воспитания сельских тружеников.

В процессе обучения обсуждены конкретные меры партийных организаций по повышению эффективности сельскохозяйственного производства и др.

Комсомольская ИСКРА

МОЛОДЕЖНАЯ СТРАНИЦА «ТУВИНСКОЙ ПРАВДЫ» № 3 (10)

«Долг комитетов ВЛКСМ обеспечить повышение авангардной роли комсомольцев в труде и учебе. Каждый комсомолец должен быть в первых рядах соревнующихся, конкретными делами воплощать в жизнь требование партии—сегодня и завтра работать лучше, чем вчера».

(Из постановления VIII пленума ЦК ВЛКСМ).

РОДИНЕ — УДАРНЫЙ ТРУД И ОТЛИЧНАЯ УЧЕБА!

КОЛОНКА СЕКРЕТАРЯ

Не только энтузиазм

В НАШЕМ совхозе девять чабанских бригад, две бригады по выращиванию крупного рогатого скота, две фермы, немало строителей, механизаторов, шоферов... И на всех участках трудятся юноши и девушки. Например, из 216 чабанов 69—молодых. Значит, в успехах хозяйства есть немалая заслуга молодых. В прошлом году план продажи мяса государству выполнен на 106 процентов, молока — на 103, шерсти — на 100, а зерна — на 204 процента. Но сегодня одного вдохновения и энтузиазма мало, если хочешь решить огромные задачи, которые поставлены партией в третьем, решающем году пятилетки. Нужно, чтобы этот энтузиазм подкреплялся еще и ответственностью каждого комсомольца за свои дела. Приведу пример.

В нашем совхозе одиннадцать животноводов-специалистов, пятеро из них — комсомольцы. Молодые зоотехники показали себя старательными работниками. Идам Ооржак, Седиш Монгуш, Маадыр-оол Монгуш были премированы за добросовестный труд. А вот в Бора-Тайгинском отделении зоотехником работал комсомолец Хамааты Сат. Слабый учет скота привел к тому, что в этом отделении расхищено и потеряно 727 овец и 33 коровы.

Молочнотоварные фермы совхоза — одни из лучших в районе. В прошлом году молодежная Ак-Дашская ферма произвела 3.245 центнеров молока вместо 2.740 центнеров по плану. Отлично трудились доярки Алла Ооржак, Кара Донгак, Ундес Ондар. Однако не все молодые доярки совхоза выполнили плановые задания. Это говорит о том, что недостаточно развито движение «Ни одного отстающего рядом!».

Много молодых передовиков и в овцеводстве. Например, супруги Адар-оол и Сержимаа Монгуш сохранили по сто ягнят от каждых ста овцематок, Хуреш-оол и Тамара Семис-оол получили по 93 ягненка от каждых ста овец. А вот чабаны Амбар-оол и Бегзи вырастили лишь по 30—40 ягнят от ста овец. Как говорится, энтузиазм есть (по своему желанию эти ребята стали чабанами), а отдачи совхозу никакой.

Или вот еще пример. Молодежь совхоза решила шефствовать над животноводством. На субботниках очистили и отремонтировали 12 кошар. Существенная помощь чабанам! А вот молодые шефы-строители, взявшиеся построить кошару для баранов-производителей, допустили брак, и пришлось заново ее перестраивать. Такое шефство только вредит делу.

Я привел несколько примеров, когда энтузиазм у нас еще не подкрепляется высокой ответственностью каждого за дело. Поэтому главной своей задачей на решающий год пятилетки комитет комсомола совхоза считает воспитание чувства ответственности за порученное дело у каждого молодого труженика.

Сейчас период массового расплода овец. На чабанские стоянки направлено сакманщиками 67 юношей и девушек. В отаре Аллая Ондара отлично работают Татьяна и Сержин Ондар. Нынче впервые разработаны условия социалистического соревнования среди сакманщиков. Усилилось комсомольское влияние на молодых животноводов. Организована зооветучеба чабанов. Комсомольцы провели лыжный рейд по стоянкам, выступили с концертами и лекциями. Тепло прошла встреча молодых животноводов с ветеранами хозяйства. Кроме того, в этом году организована новая комсомольско-молодежная чабанская бригада.

Конечно, это только начало серьезной работы комитета комсомола по воспитанию у молодежи чувства ответственности за свой труд, за выполнение обязательств решающего года пятилетки. Но намеченное непременно осуществим.

Ш. МОНГУШ,
секретарь комитета ВЛКСМ совхоза «Алдан-Маадыр».

РАСТУТ РЯДЫ

— Член ВЛКСМ обязан быть честным, лучшим примером для молодежи в труде и учебе...

Слова эти звучат четко и уверенно. Надя Черных, ученица седьмого класса Усть-Буренской восьмилетней школы, серьезно готовилась к вступлению в Ленинский комсомол. Она настойчиво овладевает знаниями, активно участвует в работе пионерской организации. И вот теперь члены бюро Каа-Хемского райкома ВЛКСМ поздравили ее с вступлением в ряды коммунистического союза молодежи.

В этот день бюро райкома утвердило решение первичной организаций ВЛКСМ о приеме в комсомол Оли Карповой, Ани Карповой и других лучших учащихся и активистов этой школы.

— В этом году, — рассказывает первый секретарь райкома ВЛКСМ Михаил Сымчан (на снимке справа), —районная комсомольская организация пополнилась более чем на тридцать человек. В ряды ВЛКСМ принято немало передовых молодых рабочих и колхозников. Среди них механизаторы из колхоза «Победа» Иван Яковлев и Николай Елохов, молодой животновод из совхоза «Вперед» Сергей Манзынмаа, рабочий из совхоза «Красное знамя» Владимир Чугаев и другие. В комсомол приняты юноши и девушки, достойные высокого звания члена ВЛКСМ.

На снимке: бюро райкома комсомола обсуждает вопрос о приеме в члены ВЛКСМ Нади Черных.

Фото В. Савиных.

НИ ОДНОГО ОТСТАЮЩЕГО

ПОД ТАКИМ девизом трудятся в решающем году пятилетки комсомольцы УМ-14. Хотя у большинства ребят и стаж небольшой, но все они — хорошие работники.

Пять лет назад пришел Виктор Палкин молотобойцем к опытному кузнецу Никифору Семеновичу Захаваеву, который стал для него хорошим наставником. Норму Виктор выполняет на 140 процентов. В прошлом году он поступил в сельскохозяйственный техникум и успешно сочетает учебу с работой.

А вот Александр Пастухов работает в УМ-14 лишь второй год. Но за это время он овладел профессией токаря, завоевал уважение рабочих, задание выполняет на 110 процентов. Справляется со своей работой и молодой машинист башенного крана Леонид Сандай. Но самое высокое обязательство у Петра Виштала. Он обещал выполнять норму на 130 процентов, и слово свое держит.

Первые месяцы решающего года пятилетки молодежь управления ознаменовала успехами в труде. Этому помогло социалистическое соревнование, итоги которого подводятся раз в месяц.

В. ТАРАСОВА,
секретарь комсомольской организации управления механизации № 14.

ОДНИ ИЗ МНОГИХ

МОЛОДЕЖЬ комбината «Тувакобальт» взяла на третий год пятилетки высокие обязательства. Сегодня мне хочется рассказать о Володе Горбатюке и его друге Федоре Давыдове. Эти ребята пришли на комбинат после армии. Оба стали токарями. Володя Горбатюк работает в литейно-механическом цехе. Он сейчас — токарь высокой квалификации и ему поручают самую ответственную работу. Володя обязался выполнить личный годовой план к 25 декабря, но уже сейчас видно, что сделает это раньше: норму выполняет на 120 процентов. Как лучшего молодого токаря республики, обком ВЛКСМ отправил его на зональный конкурс молодых токарей, который проходит в Омске.

Федор Давыдов — токарь-расточник седьмого разряда. Он отличный рационализатор, нынче решил внести три предложения, экономический эффект от внедрения которых должен быть не менее 1.000 рублей. Из года в год молодой рабочий подтверждает звание ударника коммунистического труда.

В нашей комсомольской организации многие работают так же творчески, как эти парни. Поэтому комитет комсомола уверен, что взятые обязательства молодежь выполнит.

В. КУЗЬМИН,
секретарь комитета ВЛКСМ СУ «Тувакобальтстрой».

ЗАЖИГАЮЩАЯ СЕРДЦА

СЕЙЧАС ОНИ учатся в третьем классе и стали пионерами. А Ольгу Гореву иначе, как «наша Оля», они не называют. Она действительно «их Оля», потому что с тех пор, как на груди малышей засверкали октябрятские звездочки, она всегда была с ними. Редко кто догадается превратить школьный зал в улицу с перекрестками, светофором, пешеходами! А Оля это сделала. И ушли ребята из зала довольные игрой.

Ни одна затея октябрят не обходилась без участия Оли. А когда ребята повзрослели, она рассказала им об истории пионерской организации, о юных героях. Поэтому день приема в пионеры стал для ребятишек самым долгожданным праздником. И праздник этот был двойным. Так получилось, что в тот же день их вожатая вступила в комсомол.

В работу с октябрятами Оля вовлекла и своих товарищей. Семиклассники Саша Краснов, Андрей Шестопалов, Наташа Абабкина — тоже частые гости у младших школьников. Занимается с ними и ее младшая сестра Таня.

Ольга мечтает быть педагогом, готовит себя к этой работе. Ведь умение зажигать ребячьи сердца любопытством, жаждой знаний — едва ли не самое главное качество учителя.

Г. ЗАХАРОВА,
старшая пионервожатая кызыльской школы № 9.

ПО ОПЫТУ ЛУЧШИХ

КОМСОМОЛЬСКО - МОЛОДЕЖНЫЙ коллектив фермы «Кок-Чар» совхоза «Тоора-Хем» юбилейный год ознаменовал отличным трудом. План надоя молока был выполнен на 120 процентов. В решающем году пятилетки перед работниками фермы стоят еще более высокие задачи. Они должны получить девяносто телят от каждых ста коров.

Первые месяцы года показали, что такие задачи коллективу под силу. План первого квартала выполнен к 28 февраля. Вместо десяти тонн молока по плану государству уже продано 16 тонн. Отлично работают комсомолки Света Бараан, Маша Маады.

В этом году на ферме произойдут большие изменения. Она будет механизирована. Такую перестройку в совхозе задумали, когда представители фермы познакомились с опытом работы молодых животноводов Доргунской фермы совхоза имени XXII съезда КПСС на семинаре, организованном обкомом ВЛКСМ. Сейчас на занятиях зооветеучебы доярки изучают теорию машинного доения.

В перестройке животноводческих помещений решила принять участие вся молодежь совхоза.

О. КАРА-САЛ,
первый секретарь Тоджинского райкома ВЛКСМ.

ПУТЬ К МАСТЕРСТВУ

БРИГАДА ЭТА была создана в СУ-48 из девчонок, окончивших строительное училище, три года назад. У всех была одна специальность — маляры-штукатуры, разряды — вторые и третьи. А качество работы — неважное, расторопности — никакой, план не выполняли. Намучились с «неумехами» в управлении. Потом и бригадир от них отказался.

Тогда руководство управления остановило свой выбор на Марии Васильевне Сафроновой, опытном бригадире. Разговор был долгим. Кому хочется покидать коллектив, с которым сработался? Что тронуло тогда сердце Марии Васильевны, она и сама сейчас точно не скажет. Может быть, доверчивость девчонок, жадно ловивших каждое ее слово... Но так или иначе, а только не расформировали молодежную бригаду, стала она впредь именоваться «сафроновской».

Бригадир первые месяцы фактически не работала, учила девчат с нуля. Правда, Нина Оюн и Вера Арантан сразу вошли в курс дела, нормы стали выполнять. А вот Ане Адамчук пришлось снизить полученный в училище разряд. Строго наказывали нарушителей трудовой дисциплины. Но крутые меры не вызывали в коллективе обид. И бригадир видела в этом залог будущих успехов. Первое выполнение месячного задания отметили торжественно: Мария Васильевна поздравила девушек, разобрала «по косточкам» работу каждой.

Особенно хорошо пошли дела, когда групкомсоргом бригады избрали Нину Оюн. И в комсомольской работе наступило оживление, и производственные дела стали предметом активного разговора на собраниях. Меры принимались немедленно.

В юбилейном году бригада добилась большого успеха: ей присвоили звание коллектива коммунистического труда. Сейчас здесь много нового. Во-первых, теперь у девчат более узкая специальность — маляры. Это способствовало росту профессионального мастерства.

— Раньше мы месяц штукатурим, месяц красим, — рассказывает Нина Оюн. — Навыки смежной профессии теряются. А теперь работаем быстро и качественно. Перекрыли план выполнения на 30 процентов. Работу сдаем с оценкой «хорошо».

Во-вторых, с января бригада на хозрасчете. Настоящий экономического анализа работы по-новому еще нет, но есть результаты, видимые из расчетов экономиста.

— Теперь ни за что не войдем на объект, пока маляры не закончат свою работу полностью. Так что научит воспитывает не только нас! — смеется Мария Васильевна. — Девчата научились беречь материалы. Краска пускается по весу, шпатлевку стараются использовать до последнего времени, чтобы не выбрасывать. Наждачная бумага, которая раньше расходовали пачками, пропадало, теперь бережется.

В бригаде создаются условия и для профессионального роста девушек. Некоторые повысили разряды, другие готовятся к этому. У бригадира, например, три подчиненных: Зоя Ооржак, Светлана Кара и Люба Шойла. Как передает она свое мастерство? Нины Оюн тоже две ученицы. Наставничество в бригаде считают делом важным.

Но не только трудовое воспитание ставится здесь во главу угла. В общежитии часто проходят вечера, идут лекции, которые способствуют нравственному становлению личности. У комсомольцев бригады, а их здесь одиннадцать, дел много. Спорятся они с ними хорошо. К этому и полнятся комсомольские ряды. На очередном собрании будут принимать в комсомол трех девчат.

Ко многим добрым делам в бригаде приложили руки эти девчата. Это и комплекс больничного городка, и малые дома в двенадцатиэтажном, и фильмотека... Обо все перечтешь! И каждый из них — этап сложного пути к мастерству, к тайнам профессии.

С. ТАНХИЛЕВА.

Несколько лет работает шофером в совхозе «Победа» комсомолец Михаил Куулар. Какое бы задание ни поручили молодому водителю, он выполняет его добросовестно.

Фото В. Савиных.

Обязательства выполняются

Первые месяцы решающего года пятилетки рабочие ПМК «Востоксантехмонтаж» ознаменовали трудовыми успехами. Февральский план по объему строительно-монтажных работ ими выполнен на 113,3 процента.

Победу в социалистическом соревновании среди подразделений ПМК одержал Кызыльский участок, которым руководит Валерий Сергеевич Шатров. А бригада слесарей Назара Аманкулова с этого участка признана лучшим трудовым коллективом.

В организации много настоящих мастеров своего дела. Например, Владимир Шпагин больше десяти лет работает сварщиком. Задания перевыполняет. Товарищи избрали его депутатом городского Совета. Большой вклад в общий успех вносит молодой Комсомолец Сергей Конев. Он так давно освоил специальность слесаря, но известен как один из лучших по профессии.

План третьего года пятилетки коллектив решил выполнить к двадцатому февраля. Со своим обязательством мы справимся.

Г. ЧЕПРАСОВА,
инженер производственно-технического отдела мехколонны.

ПРОДОЛЖАЕМ РАЗГОВОР

«ДОСУГ. Каким он должен быть?»

Такова тема разговора, который начала «Комсомольская искра» в первом выпуске этого года. Редакция получила много писем, в которых читатели высказывают свое мнение по этому вопросу. Сегодня мы публикуем некоторые из них.

ЭТО НАШЕ ДЕЛО

Более десяти лет я живу в поселке Хову-Аксы. Здесь окончила школу, а теперь работаю телефонисткой на АТС комбината «Тувакобальт». Я очень люблю свой поселок. И только одно мне не нравится: скучно живет у нас молодежь. Конечно, мы смотрим кинофильмы, читаем книги. Но концерты художественной самодеятельности, выступления оркестра очень редки. Многие из нас любят танцевать, но танцы в клубе устраиваются тоже редко. Спортивная работа ведется плохо.

Казалось бы, в нашем поселке скучно не должно быть: большая комсомольская организация на комбинате, да и в поселке молодежи много. Причина, видимо, в том, что молодежь недостаточно организованна. Даже общепоселковые комсомольские собрания проводятся редко. А разве нечего на них обсуждать? Взять хотя бы ту же проблему досуга. Кому, как не молодым, устроить себе интересный, разумный отдых?

Л. БОЙКО.
п. Хову-Аксы.

ДАВАЙТЕ ДРУЖИТЬ!

Дорогая «Комсомольская искра»! Прочитав твое приглашение к разговору, я подумала о том, что в организации полезного отдыха большую роль могла бы сыграть дружба между комсомольскими организациями. Я живу в селе Балгазыне. У нас большая школьная комсомольская организация, много комсомольцев в сельском профессионально-техническом училище. Есть и другие комсомольские группы. А настоящей дружбы у нас нет. Ребята училища — сами по себе, остальные — тоже. Бывает, что это равнодушие выливается в неприязнь. А все могло бы быть по-другому.

В нашей школе, например, устраиваются интересные вечера. В СПУ хорошие зрительный и спортивный залы. Но школьники и учащиеся училища бывают друг у друга очень редко. А ведь совместные мероприятия могли бы многое дать и тем и другим.

Я думаю, что не только ребятам, но и всем жителям села было бы приятно побывать на совместном концерте, вечере, устроенном молодежью. Вот почему я считаю, что настоящее комсомольское товарищество — залог полезного, благотворного досуга.

С. КОЧЕГА,
школьница.

В ПОЧТЕ «Комсомольской искры» есть письма и из других районов Тувы. Но больше всего обеспокоена проблемой отдыха молодежь Тандинского района. Ребята из села Успенки сетуют на то, что их желание организовать художественную самодеятельность не встречает поддержки. Комсомольцы совхоза «Элегест» рассказывают о плохой работе клуба: «Один и тот же фильм у нас показывают по три раза»,—пишут они.

Видимо, Тандинскому райкому ВЛКСМ, да и другим следует больше внимания уделять организации досуга сельской молодежи, помочь комсомольцам отдыхать творчески, интересно.

ДЛЯ ТЕБЯ, МОЛОДЕЖЬ

„Комсомолка" интересна всем

НА ТЕКУЩИЙ год в Тувинской АССР выписано 6.083 экземпляра газеты «Комсомольская правда», или на 520 больше, чем в прошлом году. Это говорит о большой популярности всесоюзной молодежной газеты в республике.

24 мая 1925 года тиражом 31 тысяча экземпляров вышел первый номер «Комсомольской правды». Вот уже более сорока лет газета выполняет трудную и почетную роль помощника партии и комсомола в воспитании советской молодежи.

24 мая 1930 года коллектив редакции и московский актив отмечали пятилетний юбилей газеты. На этом празднике М. И. Калинин в своей короткой речи сказал:

— Я человек старый, по своему возрасту люблю больше побранить, чем похвалить. Но о «Комсомольской правде» скажу по совести: газета хорошая... Президиум ЦИК сегодня решил наградить «Комсомольскую правду» орденом Ленина.

Так «Комсомолка» была награждена своим первым орденом — орденом Ленина № 1.

Десятки талантливых журналистов и писателей связали свою жизнь с «Комсомолкой». Так, удостоверение личности — редакционный билет за № 387 — принадлежало постоянному сотруднику газеты В. Маяковскому. Более ста стихотворений напечатал он на ее страницах. Поэт гордился профессией газетчика-публициста.

В день, когда грянула Великая Отечественная война, почти весь личный состав газеты подал заявление с просьбой отправить на фронт. Орден Отечественной войны первой степени — высокая оценка роли «Комсомольской правды» в годы войны, самоотверженного труда журналистов газеты. Военные корреспонденты «Комсомолки», как и их собратья по перу из других газет, были вместе с воинами переднего края в блиндажах и окопах, в передних шеренгах наступающих частей и партизанских отрядах. Многим отважным комсомольцам, о которых впервые рассказала газета, присвоено высокое звание Героя Советского Союза.

...Рядом с орденами Ленина и Отечественной войны у «Комсомольской правды» после войны появились два ордена Трудового Красного Знамени. Ленинский комсомол показал образцы мужества и героизма при восстановлении разрушенного хозяйства, поднимая из руин города, заводы и электростанции, возрождая жизнь в разрушенных селах. В последние годы он выполнял ответственные задания партии, борясь за сталь, уголь и хлеб, возводил гигантские новостройки, осваивал целину. И «Комсомольская правда» все эти годы была пропагандистом и глашатаем ударных дел, трудовых свершений молодежи.

Газета широко использует все жанры и формы журналистики. Особо популярны социальный портрет, очерк нравов, ответ на острый вопрос, путевой очерк... Регулярно выходят популярные у читателя страницы и подборки: «Клуб любознательных», «Алый парус», студенческий, «Эврика», «Клуб девяти муз».

Постоянно крепнут связи газеты с читателями. Именно письма помогли сделать «Комсомольскую правду» злободневной, острой и содержательной. Ежегодно редакция получает более трехсот тысяч писем!

«Комсомолка» интересна всем. Каждый найдет в газете то, что его волнует. И хорошо будет, если число ее подписчиков вырастет еще.

И. КРАВЧЕНКО,
инспектор издательства «Правда».

Соревнование: гласность, сравнимость, эффективность

КОГО СЧИТАТЬ ПОБЕДИТЕЛЕМ?

— Догонит ли доярка, занимающая в соревновании последнее место, передовика? Такой вопрос я недавно задавал многим работникам Туранской молочнотоварной фермы имени Ленина-хемского колхоза «Красный пахарь».

— А как же? Должна, должна догнать,— заверил заведующий фермой Дмитрий Спиридонович Доронин.

— Может и догнать,— уклончиво отвечала секретарь партийной организации фермы Елизавета Григорьевна Астафьева.

— Что вы? Разве можно догнать?— испуганно посмотрела на меня доярка Карадыс, получающая от своей группы коров удои гораздо ниже, чем передовики.

— Конечно, не догнать,— уверенно заявила одна из лучших доярок фермы Романова.

Вопрос возник после того, как я изучил социалистические обязательства доярок этой, одной из лучших в республике фермы. В обязательствах резко бросался в глаза большой разрыв. Романова, например, взяла обязательство надоить в этом году от каждой коровы в среднем по 2.200 килограммов молока, а Кара-кыс — 2.200. И планы у них разные: у Романовой — 2.200 килограммов, у Кара-кыс — 2.200. Разные потому, что у них разные коровы — у Романовой племенного ядра, у Кара-кыс — смешанной породы.

—Как же у вас определяются победители соревнования, — спросил я Е. Г. Астафьеву, — по количеству надоенного молока или по выполнению обязательств в процентах?

— По количеству в килограммах,— ответила Елизавета Григорьевна.

—Но это, видимо, будет не совсем точно. Предположим, Романова выполнит свои обязательства на 105 процентов, а Кара-кыс — на 110. Но Романова все же надоит молока больше. Значит, Романова и будет победителем?

— Да, Романова и будет.

— Но ведь при таком положении Кара-кыс никогда не выйдет победителем. У нее пропадает в соревновании моральный стимул: зачем стараться? Как ни старайся, все равно призовое место не займешь.

— Получается, что так,— согласилась секретарь партийной организации.

— Где же выход? Кого считать победителем?..

Этот вопрос пока что остается открытым. Но для полнокровного хода соревнования он должен быть решен.

На ферме сейчас работают двадцать две доярки (без подменных). При анализе их планов и обязательств доярки как бы разбиваются на три группы. Первая — «трехтысячники», то есть доярки, чьи планы приближаются к трем тысячам килограммов. У этих доярок коровы в основном из племенного ядра, содержатся на привязи. Вторая группа имеет планы в пределах задания среднего надоя от одной коровы по ферме — 2.540 килограммов. И третья, чьи коровы смешанной породы и находятся на беспривязном содержании, имеют планы по 2.200—2.300 килограммов.

Как видим, доярки поставлены не в одинаковые условия. И определять победителей среди них по количеству надоенного молока, видимо, будет неправильно.

Раздумывая над этим положением, я вспомнил об организации социалистического соревнования на одном из московских заводов. Там, в механическом цехе, все соревнующиеся разбиты на три группы. В первую группу входят люди еще сравнительно низкой квалификации, во вторую — «середнячки» и в третью — специалисты высокого класса. Итоги соревнования в этом цехе решили подводить в каждой группе отдельно. И такой подход сразу же дал отрадные результаты. Теперь у каждого рабочего появилась реальная возможность выйти победителем в соревновании, и люди стали трудиться с большей отдачей сил.

Может быть, подобный метод стоит применить и на Туранской МТФ?

Приведенный пример ни в коем случае не может считаться эталоном. В различных условиях должны быть и разные подходы к организации соревнования. Но везде этот подход должен быть творческим. А творчества, поиска высокоэффективной формы соревнования, на мой взгляд, партийной, профсоюзной организациям колхоза пока что не хватает.

На ферме не развернуто по-настоящему и соревнование доярок друг с другом.

— Вы вызывали на соревнование кого-нибудь из своих подруг?— поинтересовался я у Серафимы Ананьевны Ширап.

— Нет, не вызывала,— ответила она.

— А почему?

Ответа не последовало.

Правда, заведующий фермой утверждал, что большинство доярок вызвали на соревнование друг друга. Но договоры не оформлены, а без конкретных условий соревнование теряет свою эффективность, становится формальным.

Не оформлены договоры и по вызову на соревнование доярок Уюкской фермы совхоза «Саянский».

— С кем вы соревнуетесь из доярок Уюкской фермы?— спросил я Наталью Салчаковну Иргит, одну из лучших доярок.

— Уже не помню, — ответила она.— Бригадир в начале года назвал мне фамилию, но я ее забыла...

— А вы знаете, какие у нее успехи? Кто из вас идет впереди?

— Нет, не знаю.

Подобные ответы я услышал и от других доярок. Право же, их было обидно слушать. Обидно еще и потому, что в феврале на ферму приезжали представители Уюкской фермы. Они рассказали коллективу о достигнутых успехах, показали концерт художественной самодеятельности. А как бы было людям приятно, если бы во время этой встречи подвели итоги январского соревнования среди отдельных доярок, поздравили победительниц. Может быть, даже некоторым вручили памятные подарки. Но такого не произошло.

Сейчас работники Туранской МТФ собираются нанести соседям ответный визит и подвести итоги соревнования за февраль. Хотелось бы, чтобы на этот раз их подведение было всесторонним.

Несколько слов об организации соревнования между фермами. Туранцы в этом году в ответ на Постановление ЦК КПСС, Совета Министров СССР и ВЦСПС «О развертывании Всесоюзного социалистического соревнования работников животноводства за увеличение производства и заготовок продуктов животноводства в зимний период 1972—1973 гг.» выступили инициаторами районного социалистического соревнования среди животноводов и вызвали на соревнование Уюкскую ферму. Эта инициатива была одобрена бюро райкома КПСС. Фермы обменялись обязательствами.

Но в соревновании при подведении итогов нет все-таки строгой четкости. Уюкская ферма добилась в январе большого прироста надоев по сравнению с этим же периодом прошлого года, поэтому считается, что победила она. Но туранцы надоили молока больше. И некоторые здесь удивляются: почему же победили уюкские доярки? Такого недоумения не было бы, если бы в договоре были четко оговорены условия соревнования. Не мешало бы на фермах завести и дневники соревнования, в которые записывать его итоги. Не исключена возможность, что пройдет немного времени, и люди могут забыть, кто же был победителем в январе.

Ни на Туранской, ни на Уюкской фермах не вручаются вымпелы победителям соревнования за месяц. Хотя в условиях соревнования, например, Уюкской фермы этот пункт оговорен. Заведующий Уюкской МТФ Яков Михайлович Фогин пообещал пробел восполнить при подведении итогов соревнования за февраль. На Туранской же на этот вопрос я определенного ответа не получил.

Все эти недостатки в организации соревнования на Туранской ферме огорчительны еще и потому, что этот коллектив — передовой в республике, имеющий высокие показатели в выполнении плана. Несомненно, этот показатель мог быть еще выше, если бы соревнованию была обеспечена лучшая гласность и сравнимость. Если бы каждый работник был уверен, что он тоже сможет победить в соревновании. Пока же здесь вопрос: победит ли отставший передовика — остается открытым.

И. НИКОЛАЙЧУК.

СЕГОДНЯ — ДЕНЬ ПАРИЖСКОЙ КОММУНЫ

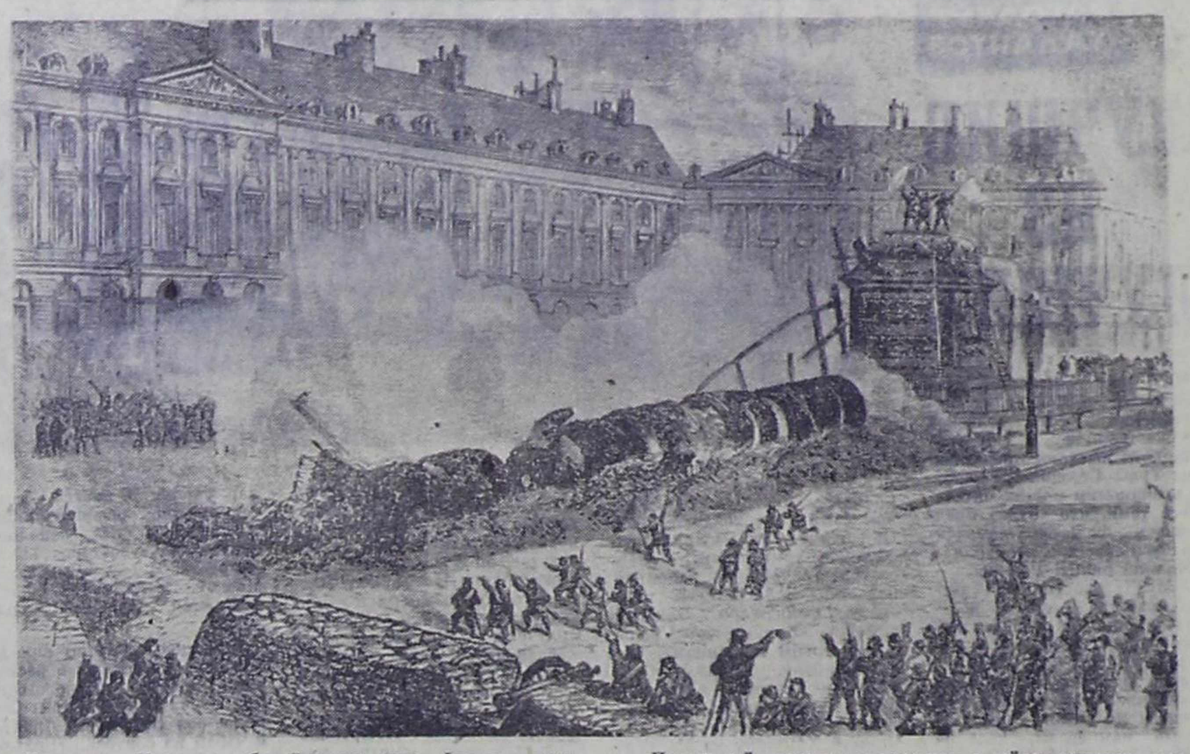

Ежегодно 18 марта рабочий класс, народ Франции отмечают День Парижской коммуны, славного события в истории французского и международного рабочего движения. Парижская коммуна знаменует собой одну из важных вех в истории страны. Это был первый опыт диктатуры рабочего класса. Более ста лет назад она впервые продемонстрировала международную солидарность, проложила новые пути, по которым пошли следующие поколения. Традиции и уроки Парижской коммуны сохраняют и сейчас значение для освободительной борьбы всех прогрессивных сил мира. Французская коммунистическая партия считает себя наследницей дела, за которое сражались на баррикадах парижские коммунары.

На снимке: в дни Парижской коммуны.

(Фотохроника ТАСС).

ЗА РУБЕЖОМ

ВАЖНОЕ ЗНАЧЕНИЕ

НЬЮ-ЙОРК, 16 марта. (ТАСС). В США широко комментируют прием Генеральным секретарем ЦК КПСС Л. И. Брежневым помощника президента США по экономическим вопросам, министра финансов Дж. Шульца.

Газета «Нью-Йорк таймс» подчеркивает, что в Вашингтоне придавалось поездке министра финансов США в Москву и его встрече с Генеральным секретарем ЦК КПСС исключительно большое значение.

В сообщениях о пресс-конференции Дж. Шульца, которая состоялась в Москве, приводятся его слова о том, что во время беседы с Л. И. Брежневым был затронут широкий круг вопросов, касающихся различных аспектов советско-американских отношений, что «в широком и конструктивном плане» обсуждались вопросы торговли между Советским Союзом и США. Газеты цитируют заявление министра, согласно которому «вся беседа с Л. И. Брежневым была отмечена духом взаимопонимания и доброжелательства», «носила деловой и конструктивный характер».

Газета «Вашингтон ивнинг стар энд дейли ньюс» пишет, что во время пребывания в Москве министр финансов от имени правительства США и президента Р. Никсона выразил решимость американской стороны добиваться реализации тех целей в области торгово-экономических отношений, о которых была достигнута договоренность во время советско-американской встречи на высшем уровне в Москве в мае 1972 года. Дж. Шульц, отмечает газета, сообщил, что правительство США также придерживается той точки зрения, что торгово-экономические отношения между СССР и США должны строиться на принципах полного равноправия и взаимной выгоды.

По общему мнению обозревателей, развитие советско-американской торговли будет способствовать общему дальнейшему улучшению отношений между Советским Союзом и Соединенными Штатами.

Выступление Ж. Марше

ПАРИЖ, 16 марта. (ТАСС). В Париже состоялась пресс-конференция постоянного координационного комитета за самоопределение заморских департаментов и территорий Франции. На ней выступил генеральный секретарь Французской коммунистической партии Жорж Марше.

От имени французских коммунистов Жорж Марше поддержал требование комитета аннулировать результаты парламентских выборов в двух избирательных округах острова Реюньон, а также результаты выборов на Гваделупе, как «полученные в результате подлога». Жорж Марше заявил также, что «информация, поступившая из других департаментов и заморских территорий, показывает с очевидностью на многочисленные фальсификации и недопустимое давление на избирателей».

Выступившие на пресс-конференции представители профсоюзов и общественных организаций поддержали требование аннулировать результаты выборов на Реюньоне и Гваделупе.

ЗА МИР И БЕЗОПАСНОСТЬ

ПРАГА, 16 марта. (ТАСС). Актуальным вопросам международных отношений был посвящен состоявшийся здесь общереспубликанский семинар лекторов КПЧ, который провел отдел пропаганды и агитации ЦК КПЧ.

Перед участниками семинара с докладом «Современное международное положение и чехословацкая внешняя политика» выступил министр иностранных дел ЧССР Б. Хнеупек. Европа, сказал он, видимо, окончательно переходит от периода противостояния к периоду переговоров и плодотворных усилий. Эти усилия полностью поддерживает ЧССР, которая в духе решений XIV съезда КПЧ выступает за претворение в жизнь Программы мира, выдвинутой XXIV съездом КПСС.

XIV съезд КПЧ поставил в области международной политики главную задачу — обеспечить благоприятные внешнеполитические условия для социалистического строительства, сделать все для того, чтобы наша страна была прочным и надежным звеном содружества социалистических государств, подчеркнул Б. Хнеупек.

Для того, чтобы Европа жила в условиях прочного мира, отметил далее министр, необходимо решить проблемы, которые до сих пор осложняют отношения между европейскими странами. Это прежде всего касается справедливого требования Чехословакии признать мюнхенский диктат недействительным и противоправным.

По нашему мнению, заявил Б. Хнеупек, пришло время провести официальные переговоры между правительствами ЧССР и ФРГ. ЧССР готова в любое время начать эти переговоры, считая, что при наличии доброй воли с обеих сторон можно прийти к соглашению и найти взаимоприемлемую позицию.

На конференции Федерации пилотов

ТОКИО, 16 марта. (ТАСС). На проходящей здесь 28-й конференции Международной федерации пилотов, в которой участвуют представители 40 стран, советская делегация сегодня огласила заявление в связи с преступными действиями израильской военщины, сбившей 21 февраля с. г. над Синайским полуостровом самолет ливийской авиакомпании.

ЦК профсоюза авиационных работников СССР призвал в заявлении Международную федерацию пилотов осудить эти действия Тель-Авива, которые являются грубым нарушением норм международного права и представляют серьезную угрозу для безопасности воздушного сообщения.

Наперекор стихии

БУХАРЕСТ, 16 марта. Корр. ТАСС. В. Клименко передает:

Население румынской столицы и уездов, где в последние дни бушевала снежная буря, активно устраняет последствия снежных заносов, хотя работы затруднялись сильным ветром. Вчера вечером его скорость достигала близ Бухареста 95, а в устье Дуная 110 километров в час. Толщина снежного покрова в столице достигает 69 см, а в 40 км от нее — метра.

Благодаря энергичным мерам по расчистке заносов, движение по основным шоссе восстановлено, поезда из Бухареста отправляются по графику.

В расчистке линий городского транспорта и подъездных путей в Бухаресте участвовали свыше 120 тысяч рабочих и служащих, которым дружно помогали население столицы и военнослужащие.

Городской транспорт в столице работает почти нормально. Обеспечено снабжение населения продуктами.

Крестьяне в эти дни сосредоточили усилия на очистке от снега парников и теплиц, а также подъездных путей к фермам.

Сейчас ветер утих, и только в отдельных местах продолжается слабый снегопад.

Совещание министров

ПАРИЖ, 16 марта. (ТАСС). Сегодня в Париже вновь собрались министры финансов девяти стран — членов ЕЭС, а также США, Канады, Японии и Швеции. Швейцария представлена на этом совещании наблюдателем. На повестке дня — проблемы, связанные с последствиями валютно-финансового кризиса и их влияния на торгово-экономические отношения между США и европейским «Общим рынком».

Это — еще одна попытка найти хотя бы временный выход из нынешнего валютно-финансового тупика, что до сих пор не удавалось вследствие серьезных разногласий между участниками этих совещаний. Вторую неделю валютные биржи западноевропейских стран закрыты.

ПРОМЫШЛЕННОСТЬ — СЕЛУ

ХРАНИЛИЩА КОРМОВ ИЗ МЕТАЛЛА

Металлический элеватор емкостью 250 тонн сооружен в пригородном колхозе «Войверай». Он входит в комплекс кормового блока свинофермы и предназначен для хранения комбикормов и фуражного зерна.

Металлические элеваторы — новая продукция, которую освоил каунасский экспериментальный завод средств механизации «Атрама».

Обслуживание элеватора полностью механизировано. При необходимости корма можно быстро перегрузить из одного силоса в другой и подать зерно в оборудованную рядом мельницу. Система активного вентилирования обеспечивает хорошую сохранность и качество фуража.

Бригада из 4—5 строителей может смонтировать элеватор за две недели. Он обходится втрое дешевле железобетонного хранилища.

(Корр. ТАСС).

Каунас.

ПОСЛЕ ВЫСТУПЛЕНИЯ «ТУВИНСКОЙ ПРАВДЫ»

ПРИНЯТЫ КОНКРЕТНЫЕ МЕРЫ

В корреспонденции «В равных условиях», опубликованной в № 50 нашей газеты за 28 февраля с. г., рассказывалось о недостатках в организации труда и социалистического соревнования животноводов на молочнотоварной ферме каа-хемского колхоза «30 лет Октября», вследствие чего в сравнении с прошлым годом здесь снизилось производство и продажа молока государству.

Начальник районного управления сельского хозяйства тов. Шин З. Е. сообщил редакции о том, что корреспонденция эта была обсуждена на заседании партбюро колхоза и в коллективе молочнотоварной фермы. Правление и партбюро колхоза принимают конкретные меры по укреплению трудовой дисциплины работников фермы, улучшению кормления скота, организовали теплый водопой коров.

В красном уголке вывешены социалистические обязательства доярок и скотников. Подведены итоги работы за два месяца, передовой доярке вручен переходящий красный вымпел.

Принятые меры позволили увеличить ежедневный валовой надой молока на 290—300 килограммов.

* * *

На корреспонденцию «В равных условиях» в редакцию прислан также ответ из Каа-Хемского райкома ВЛКСМ. Его первый секретарь М. Сымчан сообщает, что в колхоз «30 лет Октября» был командирован инструктор райкома Л. Миков для оказания помощи комитету ВЛКСМ в улучшении работы комсомольско-молодежного коллектива молочнотоварной фермы.

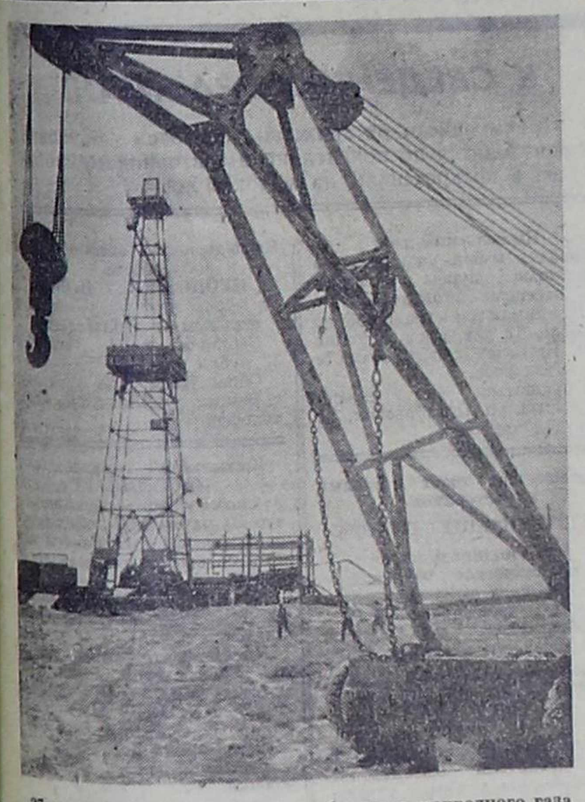

27 миллиардов 900 миллионов кубометров природного газа будет получено на газовых месторождениях Туркменской ССР в 1973 году. Наибольшее количество «голубого топлива» даст уникальное Шатлыкское газоконденсатное месторождение, обустройство которого сейчас ведется. Здесь широко применяется метод скоростной разведки и ввода в эксплуатацию новых скважин.

К ныне действующему газосборному пункту подключаются три скважины, которые будут ежесуточно давать до шести миллионов кубометров газа. В ближайшее время будут построены еще три газосборных пункта и один из двух блоков головного сооружения.

С будущего года Шатлыкское месторождение природного газа полностью вступит в строй. Добыча «голубого топлива» в республике увеличится на 25 процентов, а в последнем году девятой пятилетки из недр Каракумов будет извлечено 60 миллиардов кубометров природного газа.

На снимке: буровая установка в Каракумах. Скоро здесь ударит еще один газовый фонтан.

Фото С. Корытникова. (АПН).

НАШЕ НЕРУШИМОЕ БРАТСТВО

Сегодня — 25 лет со дня подписания Договора о дружбе, сотрудничестве и взаимной помощи между Советским Союзом и Народной Республикой Болгарией

С глубоким чувством искренней любви, уважения и признательности к советским братьям отмечает болгарский народ 25-летие Договора о дружбе, сотрудничестве и взаимной помощи между СССР и НРБ.

Куда бы вы ни поехали в Болгарии, вы увидите плоды дружбы народов наших стран. Построенные при содействии Советского Союза 180 крупных заводов — индустриальная основа сегодняшней Болгарии. Димитровград, Рудозем, «Марица-Изток», Кремиковцы — все это дорогие для нас символы болгаро-советской дружбы, в каждом из этих объектов воплощен труд советских проектировщиков, машиностроителей, монтажников и других специалистов.

Крупнейшие объекты нынешней, шестой пятилетки НРБ строятся с помощью СССР. На Кремиковском металлургическом комбинате создан настоящий университет изучения передового опыта советской черной металлургии. Первая атомная электростанция у Козлодуя сооружается по советскому проекту и оснащается советским оборудованием. На мощном химическом комплексе в Девне трудится немало советских специалистов. Сегодня — это важнейшая новостройка страны. А через год-два ее завод по производству пластмасс, содовые предприятия, комбинат минеральных удобрений дадут первую продукцию.

Недалеко от Девни протянулась линия электропередач, которая несет нам энергию Молдавской ГЭС. Имя этой магистрали символично — «Дружба». Сейчас строятся две другие магистрали, по которым к нам будут поступать советская нефть и природный газ. Экскаваторы уже прокладывают трассу газопровода.

Товарооборот между нашими странами в нынешнем году достигнет 2,6 миллиарда рублей. Помощь советских специалистов, учеба тысяч болгар в СССР, участие болгарских строителей в создании новых мощностей на территории СССР, совместная научно-исследовательская работа, сотрудничество по программе «Интеркосмос», обмен делегациями, дружеские связи между организациями, городами — таков неполный перечень результатов договора 1948 года.

Этот важный документ нашел свое продолжение в новом договоре, подписанном 12 мая 1967 года в Софии Генеральным секретарем ЦК КПСС Л. И. Брежневым и первым секретарем ЦК БКП, председателем Государственного совета НРБ Т. Живковым. Новая хартия дружбы отразила возросший уровень нашего сотрудничества, подтвердила великую силу идей интернационализма.

Опыт болгаро-советского сотрудничества — красноречивое доказательство того, что социалистические страны могут успешно развиваться только в крепком союзе с СССР. Болгаро-советские связи — олицетворение и эталон нового типа межгосударственных отношений. Тот факт, что Болгария достигла больших успехов на основе богатой сокровищницы советского опыта, имеет всемирно-историческое значение. Помощь СССР помогла Болгарии за четверть века в 40 раз увеличить свое промышленное производство, приобщиться к достижениям научно-технического прогресса. Союз с СССР способствовал повышению авторитета Болгарии, укрепил ее положение на мировой арене.

И в солнечную погоду, и в ненастье болгарский народ всегда вместе с советскими братьями. Так завещал нам великий сын нашей страны Георгий Димитров, который говорил, что дружба с Советским Союзом нам так же жизненно необходима, как солнце, как воздух каждому живому существу.

Сейчас в практике наших отношений широко используются координация народнохозяйственных планов, специализация и кооперирование производства. Все большее сближение экономик обеих стран — существенный вклад в выполнение Комплексной программы СЭВ, в социалистическую экономическую интеграцию братских государств.

Визит в СССР болгарской партийно-правительственной делегации во главе с Тодором Живковым в ноябре прошлого года способствовал подъему нашего сотрудничества на еще более высокий уровень. Переговоры с советскими руководителями, исключительная сердечность, проявленная советскими людьми к посланцам братской Болгарии, вылились в яркую демонстрацию нашей нерушимой дружбы.

Политика обеих стран на международной арене является единой и согласованной, она направлена на разрядку напряженности. Болгарский народ принял как свое кровное дело Программу мира, выдвинутую XXIV съездом КПСС, и по мере возможности способствует ее реализации. Мы со своей стороны гордимся, что конструктивная и последовательная миролюбивая внешняя политика Болгарии находит хороший отклик у советского народа.

В четвертьвековую годовщину Договора о дружбе болгарский народ шлет свой горячий привет советским братьям, многонациональной стране строителей коммунизма.

К. КОЛЕВ,
член редколлегии газеты «Работническо дело».
(АПН).

София.

СССР 50 — СМОТР НАРОДНЫХ ТАЛАНТОВ

ЛУЧШИЕ ИЗ ЛУЧШИХ

КАК уже сообщалось в нашей газете, в Москву на Всероссийский смотр сельской художественной самодеятельности выехали представители Тувы. Сегодня мы коротко познакомим наших читателей с теми, кто будет представлять сельское самодеятельное искусство республики в столице нашей Родины.

СЕМЕРО участников самодеятельности — почти половина группы из Бай-Тайгинского района. Удивляться этому не приходится. Бай-Тайга издавна славится народными талантами. Здесь живут и трудятся не только прославленные камперезы, двое из которых недавно стали лауреатами Государственной премии РСФСР имени И. Е. Репина. Всей нашей республике известны певцы и музыканты, начинающие композиторы и любители-артисты этого отдаленного района. Не раз байтайгинцы занимали призовые места на смотрах.

Вот и теперь на подмостках театров и Дворцов культуры Москвы покажут свое мастерство кузнец из совхоза «Тээли» Идамчап Сюрюнович Хомушку и его сын Малчын-оол (оба играют на национальных инструментах, причем сами изготовляют их). Они будут аккомпанировать землякам-хомусистам: медсестре Тээлинской районной больницы Вале Самдын и ее брату, фельдшеру «скорой помощи» Бурундукаю Маады и еще троим тээлинцам — Сату Мар-оолу, Кириллу Ооржаку и Анчиме Хертек, а также хомусистам Зое Догур-оол из совхоза «Уюк» и Манмай Хомушку из Монгун-Тайги. Все эти музыканты — лауреаты зонального смотра сельской художественной самодеятельности в Иркутске.

Интересен состав ансамбля мастеров горлового пения. В нем — и люди, убеленные сединой, и совсем юные исполнители. 55 лет со дня рождения отметит в этом году почтальон колхоза «Красный пахарь» Пий-Хемского района Михаил Кюжулович Хорлуг-оол. На его груди сверкает орден Ленина, которым он награжден за свой самоотверженный труд на благо Родины. Михаил Кюжулович — не новичок в самодеятельном искусстве, он посвятил ему всю свою жизнь. Прекрасного мастера горлового пения в стиле «каргыра» слушали в Кызыле, Иркутске, Новосибирске. В Москве в 1967 году он был удостоен звания лауреата Всесоюзного смотра художественной самодеятельности. А вообще он уже четырежды лауреат разных смотров народного искусства.

Второй мастер горлового пения — Ак-оол Дембирелович Кара-Сал, плотник совхоза «Чыраа-Бажы», также известен не только в нашей республике, но и за ее пределами. Он не раз защищал честь культуры Тувы на смотрах и имеет несколько значков лауреата смотров самодеятельности.

Не только в ансамбле мастеров горлового пения, но и самостоятельно, в сольном номере, выступает Сережа Куулар, ученик 10 класса Хандагайтинской средней школы. В Иркутске на зональном смотре он удостоен звания лауреата. И вот — поездка в Москву. Естественно, Сережа волнуется, пожалуй, больше всех.

В Москве выступят еще два довольно известных в республике мастера горлового пения — учитель из Сарыг-Сепа Болат-оол Иргитович Арептан и чабан из совхоза «Большевик» Седен-Дамба Дошкажикович Ондар.

До нынешнего смотра сельской художественной самодеятельности у нас в республике мало кто слышал голос доярки из колхоза «Моген-Буреи» Монгун-Тайгинского района Мыйзон Хорекчоковны Хертек. Образно говоря, она спустилась с гор лишь осенью прошлого года. В Кызыле на смотре поразила всех профессиональным голосом. В Иркутске участники смотра также все были восхищены ее самобытным талантом. Там ей было присвоено высокое звание лауреата. Мыйзон Хорекчоковна в Москве будет исполнять известную тувинскую народную песню «Байла Хемчик». Голос и манера ее исполнения очень похожи на искусство заслуженной артистки РСФСР и народной артистки Тувы Кара-кыс Мунзук, много лет покоряющей нас своим талантом.

Таков основной состав участников заключительного Всероссийского смотра сельской художественной самодеятельности в Москве. Пусть удача и творческое вдохновение сопутствуют полпредам народного искусства Тувы в столице нашей Родины.

В. МЕЖОВА.

На снимке: один из номеров концерта нашей программы в Москве. Выступают ансамбли мастеров горлового пения и игры на хомусе.

Фото А. Мельникова.

Кызыл принимает гостей

Кызыл еще был в объятиях темноты, когда первые машины участников авторалли «Саянское кольцо» начали прибывать на контрольный пункт. Лица водителей, на которых лежала печать бессонной ночи и около тысячи километров пути, в темноте казались масками.

Что ни говори, здорово выматывают шоферов саянские дороги. Тут ведь надо не просто ехать в свое удовольствие — необходимо выдерживать график. Да при этом соблюдать всякие формальности. А за каждое нарушение правил начисляются штрафные очки. Условия жесткие: проскочил необъявленный пункт контроля, опоздал на техосмотр, завел двигатель ранее положенного срока, нарушил правила дорожного движения — все учитывается. Даже сэкономленное в пути время не принимается во внимание. Все должно идти по графику.

Когда мы прибыли на контрольный пункт в Кызыле, там участникам авторалли в маршрутные листы проставлялось время отправления. Водители в ожидании старта занимались подготовкой к дальнейшему пути. Иные, бросив прямо на землю ватники, с гаечными ключами возились под машинами; кто закусывал, разложив на коленях нехитрую снедь, а некоторые внимательно изучали карту. Многим из них впервые предстояло преодолеть знаменитый и суровый Усинский тракт.

Возле одной из машин наше внимание привлек человек с красной парукавной повязкой. Знакомимся. Александр Кенчестер, шофер Красноярского пассажирского производственного автотранспортного объединения № 1, охотно делится впечатлениями:

— От Красноярска до Абакана особых хлопот в пути не было. Мы миновали всего два крупных населенных пункта — Дивногорск и Новоселово. Для многих участников ралли этот отрезок маршрута не представлял хлопот. Места знакомые и, как говорится, давно объезжены. Несколько сложнее стал путь от Абакана. А когда выехали из Аскиза в Ак-Довурак, то водителям пришлось затрачивать на каждый километр столько энергии и напряжения, сколько в иных условиях на сотню километров. Сложный профиль трассы, горы, непрестанные подъемы и спуски — все это ставляло быть начеку. Н же сейчас снег на дор стал подтаивать. Кое-где стки трассы были покр пленкой льда. Возни опасность потерять упр ние. Но водители показ хороший класс вождения, в пути до Кызыла не б ни одной поломки.

На сей раз на трассе в качестве пассажира, нее, технического руко теля. На маршруте я вы няю функции начальн дистанции. Это мне дает можность видеть, кто и к справляется с дорогой. Н сказать, что состав участ ков подобрался сил Среди водителей есть мас спорта и два кандидата в стера спорта СССР. Д хотя и не имеют столь ких званий, тем не менее статочно опытные спорт ны. Думаю, что первые экипажа, которые пок право выступать в чемп то России, определить от нелегко. Хотя пройдена т ко половина дистанции, и можно, отрезок от Кызыла Шушенского, который учас ники авторалли должны одолеть за пять часов, гое прояснит. Но мне кажется, что борьба будет ин женной до самого финиша.

От Кызыла старт участ ков был раздельным. С и тервалом в пять минут за одной, сразу же набр огромную скорость, исчез в рассветной мгле машин.

Когда судья дал сиг приготовиться очередной, успели поговорить с ее пажем. Владимир Куприя Анатолий Колпаков далеко новички в подобных соре ваниях. Больше того, в н нешних авторалли они с таются фаворитами. Это о ные спортсмены. В прош году они стали чемпио Красноярского края, б призерами первенства Росс И они полны решимости в вторить успех.

— Правда, на этот раз б будет нелегко, — го Анатолий. — Новая для н трасса, да и конкурен сильны. Будем рады, если меем войти в число лучш

Отмашка флажком, и а мобиль сорвался с места. торалли продолжается.

В. ПАНФИЛОВ.

На снимке: уточняется м шрут ралли.

Фото В. Савина.

Сообщаем обо всем

НА СЕЛЬСКИХ ПОДМОСТКАХ

Артисты республиканского музыкально-драматического театра в эти дни выступают перед жителями различных населенных пунктов Тувы.

9 марта отправилась на гастроли в Улуг-Хемский район со спектаклем «Мятеж» тувинская труппа, руководимая Д. Дамба-Даржаа. Тысячи зрителей увидят этот спектакль, так как поездка артистов по району продлится до 26 марта.

Русская труппа знакомит тружеников Пий-Хемского района со спектаклем И. Рубинштейна «В мире сказок». Дети и взрослые зрители встретились с артистами из Кызыла в клубах Турана, Тарлага, Аржаана. Побывали наши артисты и у соседей в Красноярском крае. Красочно оформленный спектакль увидели жители Верхнего и Нижнего Усиска, а также работники мараловодческого совхоза.

Еще одна труппа вылетает во вторник в Тоджинский район. Жители Тоора-Хема, поселков Адыр-Кежиг и Ий посмотрят на тувинском языке пьесу дагестанского драматурга А. Яхьяева «Свадьба не отменяется».

Ю. МИХАЙЛОВ.

ЖАННАР В ГОСТЯХ У МАЛЫШЕЙ

Жаннар родилась на берегах реки Амазонки в Южной Америке. К ребятам Тувы она ехала через Париж и Алма-Ату. В Париже французские артисты назвали ее Жанной. Потом она переехала в Казахстан, и ее имя несколько изменилось: на казахский манер ее стали звать Жаннар. Красивая представительница рода попугаев — артистка. Она очень любит выступать перед детьми, поскольку сама молода — ей всего 41 год. Учитывая, что попугаи с Амазонки живут 250—300 лет, ее возраст можно назвать школьным.

Сейчас Жаннар вместе с детской бригадой Тувинской филармонии, которой руководит А. Лыков, находится на гастролях в Тандинском районе. Выступления проходят в школах, Домах культуры. Большим успехом у ребят пользуются номера артистов Е. Николаевой и С. Малявко. Но особый восторг вызывает появление Жаннар в окружении семи своих собратьев. Группа попугаев, с которой выступает дипломант республиканского конкурса артистов эстрады Э. Айдосова, состоит из квалифицированных гимнастов, акробатов, иллюзионистов. Их красочное и необычное представление заканчивается сольным номером Жаннар. После него «артистка» с удовольствием раскланивается и подает желающим лапку.

На первых концертах детской бригады, которые прошли также в Тес-Хемском и Эрзинском районах, уже побывало более пяти тысяч школьников. Предполагается, что они состоятся еще в четырех районах республики. До конца гастролей будет дано более 150 концертов.

А. МАРЧУК.

В Тоджинском районе закончился первый этап работы по учету соболя, который будет вестись ближайшие два года. В феврале три группы учетчиков Тоджинского коопзверопромхоза были доставлены на вертолетах в охотничьи угодья. На днях они вернулись домой. Охотоведы определили запасы соболя в верховьях рек Улуг-Баш, Додот, районе озера Ак-Аттыг-Холь.

На снимке: охотник Тоджинского коопзверопромхоза В. П. Ломаченко определяет свежесть следа соболя.

Фото Ю. Рашкина.

МОЛОДЕЖЬ УЧИТСЯ

В Тээлинской вечерней очно-заочной средней школе учится свыше двухсот юношей и девушек. Это рабочие совхоза, механизаторы, служащие, строители, шоферы, работники животноводческих ферм.

В одиннадцатом классе готовятся к выпускным экзаменам 16 человек. Только на четыре и пять учатся полевод совхоза «Тээли» Лида Хертек, полевод-огородник Вера Амырбит, заведующий совхозным клубом, известный в республике хомусист, лауреат зонального смотра художественной самодеятельности в Иркутске Малчын-оол Хомушку.

— Многие наши учащиеся, — не без гордости говорит директор школы Валентина Достай-ооловна Долмажап, — успешно закончили или заканчивают высшие учебные заведения. Бывший выпускник школы С. Х. Делгер окончил сельхозинститут, и ныне трудится на сельскохозяйственной опытной станции, Т. М. Ужар-оол в этом году заканчивает высшую школу милиции в Москве.

...В семь часов вечера в небольшом здании школы раздается звонок, и юноши и девушки садятся за парты, чтобы сделать еще один шаг по нелегкой дороге знаний. Молодежь Тээли учится.

П. ЧЕМЕЗОВ.

Полуторка снимается в кино

В типографии города Сокола Вологодской области долгое время трудилась автомашина «ГАЗ-АА» 1939 года рождения. Достигла она, как говорят, «пенсионного возраста» и была списана. Сняли с нее номер, но решили не сдавать машину в утиль ввиду ее особых заслуг. Не одну сотню тысяч километров прошла полуторка. Возила колхозный хлеб, а в годы войны служила обороне и наступлению. Несколько раз прорывалась по знаменитой «Дороге жизни» в блокированный Ленинград. После войны прижился бывалый грузовик в типографском гараже, пока не стал музейной редкостью.

Узнали как-то в Соколе, что столичной студии «Мосфильм» нужна старая техника для съемок фильма о второй мировой войне. Вспомнили тогда об автомобиле-ветеране и предложили его кинематографистам. Те ответили: «Добро!».

Из «Мосфильма» недавно сообщили, что автомашина-полуторка благополучно прибыла на студию, прошла «репетиции» и допущена к съемкам. Так неожиданным образом продолжилась «биография» списанной полуторки.

Ю. ЛЕДНЕВ,
корр. ТАСС.

Вологда.

ЮБИЛЕЙ КОНСЕРВАТОРИИ

Исполнилось 60 лет Саратовской государственной консерватории имени Л. В. Собинова. Первый ее выпуск состоялся в 1915 году и насчитывал всего 15 человек. Теперь это старейшее музыкальное учебное заведение страны ежегодно заканчивают сотни вокалистов и пианистов, баянистов и скрипачей. Среди выпускников консерватории лауреат Всесоюзного конкурса им. Мусоргского Александра Фаткина, лауреат международных конкурсов народная артистка РСФСР Галина Ковалева, заслуженная артистка РСФСР Флора Себар...

Саратовская консерватория расширяется. Построен новый учебный корпус. В нем просторные и светлые классы, оперная студия со зрительным залом, студия звукозаписи, помещения для лекционных занятий и репетиций.

А. СЫРОВАТКИН,
корр. ТАСС.

Саратов.

ОБЩИМИ УСИЛИЯМИ

В Бухун-Тереке состоялось общее собрание жителей села, которые обсудили вопросы охраны общественного порядка. Следователь Улуг-Хемского РОВД Салчак Самбуу рассказал собравшимся об организации охраны общественного порядка в районе, о роли общественности в деле предотвращения правонарушений, борьбе с преступностью, призвал селян общими усилиями создать необходимые условия для высокопроизводительного труда, хорошего отдыха.

Выступившие на собрании жители села В. Кара-оол и Н. Сара подвергли критике работу народной дружины, возглавляет которую Лопсан Маадыр-оол, и клуба, не работающего вечерами из-за отсутствия топлива. Данзын Дадар-оол предложил создать при исполкоме сельсовета административный совет на общественных началах, который бы взял в свои руки работу по пропаганде правовых знаний, организации соревнования сельских тружеников за образцовый общественный порядок, контроль за деятельностью народной дружины и товарищеского суда, воспитанием нарушителей правопорядка.

Д. ХЕРТЕК.

НАГРАДА ЗА НАХОДЧИВОСТЬ

Это произошло в Суурe-Яанском лесхозе, что в Эстонии. Две гончие напали на след лисы. И как ни пыталась плутовка, но на этот раз ей не удалось запутать следы — псы приближались с каждой минутой. В отчаянии рыжая устремилась прямо к зданию лесхоза, расположенному у соснового бора. Вбежав в помещение, она помчалась вверх по главной лестнице.

Собаки не ожидали такого поворота событий. Когда же после небольшого замешательства они вбежали в длинный коридор, то он был пуст. Лиса спряталась за открытой дверью, и гончие не заметили добычу, хотя два раза промчались мимо.

На место происшествия подоспели люди, закрыли дверь, и плутовка оказалась в плену.

Что с ней делать? Решили: за проявленную находчивость отпустить рыжую на волю.

Л. КОЙТМЕТС,
корр. ТАСС.

Сууре-Яани,
Эстонская ССР.

ТЕЛЕВИДЕНИЕ

18 марта

ПОКАЗЫВАЕТ КЫЗЫЛ

10.00 — Фильм — детям. «Такой большой мальчик». Художественный фильм. 11.25 — «Малышок». Передача для детей. 11.40 — Мультфильмы.

ПОКАЗЫВАЕТ МОСКВА

12.00 — Программа передач. 12.05 — Новости. 12.10 — Для школьников. «Будильник». 12.45 — Цветное телевидение. «Тайна далекого острова». Мультфильм. 13.15 — «Музыкальный киоск». 13.45 — «В эфире — «Молодость». «Город мастеров». 14.45 — Цветное телевидение. «Клуб кинопутешествий». 15.45 — Для воинов Советской Армии и Флота. 16.20—16.30 — Перерыв. 16.30 — Цветное телевидение. И. А. Гончаров. «Обрыв». Премьера телевизионного спектакля. Часть I. 18.00 — «Время». Информационная программа. 18.30 — Цветное телевидение. И. А. Гончаров. «Обрыв». Премьера телевизионного спектакля. Часть II.

ПОКАЗЫВАЕТ КЫЗЫЛ

20.00 — «Свадьба не отменяется». Спектакль Тувинского музыкально-драматического театра.

ПОКАЗЫВАЕТ МОСКВА

21.30 — «Поиск». Ведет передачу писатель С. Смирнов. (Ответы на письма зрителей). 22.00 — Концерт народного артиста Азербайджанской ССР М. Магомаева. 23.00—23.0 «Время». Информацио программа.

19 марта

ПОКАЗЫВАЕТ КЫЗЫЛ

19.00 — Теленовости. 19.0 Для школьников. «Охота иксом». Документальн фильм. 19.25 — Передач тувинском языке. 19.5 «Марк Бернес». Документа ный фильм. 19.55 — Теле вости на тувинском яз 20.10 — Объявления, рекла 20.15 — По заявкам теле телей. «Поезд идет на Во ток». Художественный фил 21.45—22.45 — «Лесная ск ня». Фильм-балет.

Редактор В. Л. МАСЛОВ.

В КИНОТЕАТРАХ:

18 марта

«НАПЫРАЛ»: «Приключения желтого чемоданчика» в 11.35, 15.20 (зал хроники). «Самый последний день» в 9.30, 11.25, 13.20, 15.15, 17.10, 19.05, 21.00.

«ПИОНЕР»: «Майская ночь, или утопленница» в 9.00, 12.40, «Если бы у меня было ружье» в 10.40, 14.30, «Человек-оркестр» в 16.30, 18.30, 20.30 (удл.).

«КАА-ХЕМ»: «Новые приключения неуловимых» в 10.00, 11.30, «Три мушкетера» (1 и 2 серии) в 13.00, 16.30, 20.00.

«ВОСТОК»: «Максим Перепелица» в 10.00, 11.45, «Преданность» (1 и 2 серии) в 13.40, 16.50, 20.00.

ДК геологоразведочной экспедиции: «Руслан и Людмила» (1 и 2 серии) в 10.00, 13.30.

ДК «10 лет Советской Тувы»: «Золотой ключик» в 12.00, «Бродяга» (1 и 2 серии) в 14.00, 17.00.

ДК «Энергетик»: «Ночной мотоциклист» в 12.00, 15.00, 17.00.

19 марта

«НАПЫРАЛ»: «Чертова дюжина» в 10.00, 11.45, 13.30, 15.15, 17.00, 18.45, 20.30 (удл.).

«ПИОНЕР»: «Улица младшего сына» в 9.00, 10.50, 12.40, «Самый последний день» в 14.30, 16.30, 18.30, 20.30 (удл.).

«КАА-ХЕМ»: «Человек-оркестр» в 15.00, 16.45, 18.30, 20.30 (удл.).

«ВОСТОК»: «Василиса Прекрасная» в 15.30, «Гойя» (1 и 2 серии) в 17.15, 20.00.

ДК геологоразведочной экспедиции: «Ночной мотоциклист» в 18.30, 20.30.

ДК «10 лет Советской Тувы»: «Руслан и Людмила» (1 и 2 серии) в 19.30.

ДК «Энергетик»: «Королевская охота» в 18.30, 20.30.

ВНИМАНИЮ ВЛАДЕЛЬЦЕВ ЛЕГКОВЫХ АВТОМОБИЛЕЙ!

В связи с предстоящим пуском в эксплуатацию станции технического обслуживания легковых автомобилей, Тувинский авторемонтный завод просит владельцев легковых автомобилей марки «Москвич», «Запорожец», «Волга», «ГАЗ-69» в срок до 1 апреля 1973 года сообщить в адрес завода, какой ремонт или техническое обслуживание требует ваш автомобиль.

В заявке необходимо указать, какие узлы или детали подлежат замене.

Заявки подаются по адресу: г. Кызыл, авторемзавод, телефон 21-36.

К СВЕДЕНИЮ ГРАЖДАН!

Прием скота от граждан совхозом «Сукпак» производится по понедельникам, вторникам, субб там и воскресеньям на мясокомбинате.

Кызыльский торг
проводит набор учащихся на месячные курсы кассиров кассовых аппаратов.
Принимаются граждане не моложе 18 лет, проживающие в г. Кызыле, с образованием 8—10 классов.
Обращаться по адресу: г. Кызыл, ул. Октябрьская, 29, в отдел кадров.

Кызыльская автомобильная школа
ПРОДОЛЖАЕТ НАБОР
на курсы шоферов 3 класса с отрывом от производства.
Выплачивается стипендия 32 рубля в месяц.
Обращаться по адресу: г. Кызыл, ул. Шевченко, 113, телефон 34-04.

Кызыльский трест столовых и ресторанов
ПРОИЗВОДИТ НАБОР
на индивидуально-практическое обучение поваров, кондитеров, киоскеров.
Обращаться по адресу: г. Кызыл, ул. Дружбы, 148.

Кызыльский горфинотдел
НАПОМИНАЕТ
частным домовладельцам, что 20 марта 1973 года наступает первый срок уплаты налога со строения и земельной ренты.
Граждане! Вносите своевременно предъявленные вам платежи.
Прием платежей от граждан производится всеми сберегательными кассами г. Кызыла.
За просрочку платежей взимается пеня в размере 0,1 процента за каждый день просрочки.

Курорт «Чедер»
ПРОДАЕТ
дерматин, колонки для ванн, разъединители высоковольтные, формы хлебные, тумбочки, бочки железные.
Обращаться по адресу: г. Кызыл, ул. Пролетарская, 75.

Кызыльский горбыткомбинат
ПРОСИТ КЛИЕНТОВ
в 5-дневный срок выкупить отремонтированную обувь.

Кызыльский автомотоклуб ДОСААФ
ПРОИЗВОДИТ НАБОР
на вечерние курсы шоферов 1, 2, 3 классов.
Начало занятий с 20 марта.
Обращаться по адресу: г. Кызыл, ул. Интернациональная, 49.

НАШ АДРЕС: 667000 г. Кызыл ул. Ленина, 17

ТЕЛЕФОНЫ: редактора—34-98, заместителя редактора—51-20, секретариата — 28-56, отделов: пропаганды, партийной жизни—22-88, советского строительства и быта—40-77, сельскохозяйственного—27-46, промышленного—32-85, культуры —29-54, информации—26-86, писем и рабселькоров—47-56, бухгалтерии—25-74, типографии (гл. инженер)—54-79. О недоставке газет звонить по тел. 32-75.

ГАЗЕТА ВЫХОДИТ ШЕСТЬ РАЗ В НЕДЕЛЮ

Типография управления по делам издательств, полиграфии и книжной торговли Совета Министров Тувинской АССР
ТС 00106 Заказ № 730. 2 усл. печ. л. Тираж 21.793. (г. Кызыл, ул. Щетинкина и Кравченко, 1).