Пролетарии всех стран, соединяйтесь!

ТУВИНСКАЯ ПРАВДА

Орган Тувинского областного комитета КПСС, Верховного Совета и Совета Министров Тувинской АССР

№ 205 (8699) | Пятница, 31 августа 1973 года | ГОД ИЗДАНИЯ 50-й | Цена 2 коп.

Отъезд товарища Я. Кадара

29 августа из Москвы на родину отбыл Первый секретарь ЦК Венгерской социалистической рабочей партии Я. Кадар, находившийся по приглашению ЦК КПСС на отдыхе в Советском Союзе.

(ТАСС).

ДОСРОЧНО

Промышленность РСФСР досрочно, 28 августа, завершила выполнение восьмимесячного плана по общему объему реализации продукции и производству большинства важнейших видов изделий.

(ТАСС).

ПОДГОТОВКА К ВЫБОРАМ

Вчера в зале заседаний обкома КПСС отдел организационно-партийной работы обкома КПСС и Президиум Верховного Совета Тувинской АССР провели семинар заведующих орготделами райкомов КПСС и Кызыльского горкома КПСС и секретарей райисполкомов и Кызыльского горисполкома. Были рассмотрены вопросы, связанные с подготовкой к выборам депутатов в Совет Союза Верховного Совета СССР по Кызыльскому избирательному округу № 409 Тувинской АССР и Верховный Совет Тувинской АССР по Туранскому Центральному избирательному округу № 79.

ПОСТАНОВЛЕНИЕ Президиума Верховного Совета Тувинской АССР

Об утверждении состава Окружной избирательной комиссии по выборам в Совет Союза Верховного Совета СССР по Кызыльскому избирательному округу № 409 Тувинской АССР

На основании статей 43, 44 и 45 «Положения о выборах в Верховный Совет СССР» Президиум Верховного Совета Тувинской АССР **постановляет:**

Утвердить Окружную избирательную комиссию по выборам в Совет Союза Верховного Совета СССР по Кызыльскому избирательному округу № 409 в составе следующих представителей общественных организаций, обществ и коллективов трудящихся:

Председатель Окружной избирательной комиссии **Ооржак** Дандар-оол Кок-Хунаевич — от Тувинской областной коммунистической организации;

Заместитель председателя Окружной избирательной комиссии **Осипенко** Николай Ильич — от рабочих, инженерно-технических работников и служащих Тувинского транспортного управления.

Секретарь Окружной избирательной комиссии **Ондар** Долчун Лопсан-Шыраповна — от Тувинской областной профсоюзной организации работников государственной торговли и потребительской кооперации.

Члены Окружной избирательной комиссии:

Башмаков Михаил Николаевич — от колхозников колхоза «14 лет Октября» Каа-Хемского района;

Белекмаа Александр Балчирович — от рабочих, инженерно-технических работников и служащих совхоза имени 50-летия СССР Тандинского района;

Давакай Шояа Сотпаевна — от рабочих, инженерно-технических работников и служащих Ак-Довуракского комбината бытового обслуживания населения Барун-Хемчикского района;

Карелина Любовь Леонидовна — от коллектива медицинских работников республиканской больницы города Кызыла;

Карбы Монгуш Маскырович — от рабочих, инженерно-технических работников и служащих совхоза «25 лет РККА» Улуг-Хемского района;

Ооржак Чимбин Шапгыр-оолович — от учителей и технических работников Чаданской средней школы Дзун-Хемчикского района;

Федорова Надежда Николаевна — от колхозников колхоза «Красный пахарь» Пий-Хемского района;

Шагдыр Маадыр Доржуевич — от Овюрской районной организации Всесоюзного Ленинского Коммунистического Союза Молодежи.

Председатель Президиума Верховного Совета Тувинской АССР Б. ДОЛЧАНМАА.
Секретарь Президиума Верховного Совета Тувинской АССР С. КРАСНЫЙ.

г. Кызыл, 30 августа 1973 года.

ПОСТАНОВЛЕНИЕ Президиума Верховного Совета Тувинской АССР

Об утверждении состава Окружной избирательной комиссии по выборам в Верховный Совет Тувинской АССР по Туранскому Центральному избирательному округу № 79 Пий-Хемского района

На основании статей 37, 38 и 39 «Положения о выборах в Верховный Совет Тувинской АССР» Президиум Верховного Совета Тувинской АССР **постановляет:**

Утвердить Окружную избирательную комиссию по выборам в Верховный Совет Тувинской АССР по Туранскому Центральному избирательному округу № 79 из следующих представителей общественных организаций, обществ и коллективов трудящихся:

Председатель Окружной избирательной комиссии **Комбуй** Мария Дулушевна — от Пий-Хемской районной коммунистической организации;

Заместитель председателя Окружной избирательной комиссии **Попов** Александр Прокопьевич — от рабочих, инженерно-технических работников и служащих районного комбината бытового обслуживания населения;

Секретарь Окружной избирательной комиссии **Романова** Анна Захаровна — от рабочих, инженерно-технических работников и служащих управления сельского хозяйства Пий-Хемского райисполкома.

Члены Окружной избирательной комиссии:

Грошев Виктор Васильевич — от колхозников колхоза «Красный пахарь»;

Доржу Геннадий Васильевич — от колхозников колхоза «Красный пахарь»;

Зайцева Александра Федоровна — от рабочих и служащих Туранского хлебоприемного пункта;

Нестерова Доврида Аркадьевна — от медицинских работников Пий-Хемской районной больницы;

Кунаева Надежда Павловна — от коллектива работников Пий-Хемского районного потребительского общества;

Ростовцева Валентина Родионовна — от рабочих, инженерно-технических работников и служащих Туранского узла связи.

Председатель Президиума Верховного Совета Тувинской АССР Б. ДОЛЧАНМАА.
Секретарь Президиума Верховного Совета Тувинской АССР С. КРАСНЫЙ.

г. Кызыл, 30 августа 1973 года.

УБОРОЧНЫМ АГРЕГАТАМ — ВЫСОКУЮ ВЫРАБОТКУ!

Дневник полевых работ

РЕШАЮЩИЕ ДНИ ЗАГОТОВКИ КОРМОВ

НАСТУПИЛА горячая пора у тружеников сельского хозяйства республики. Большинство колхозов и совхозов, начиная с сенокоса, уже ведут уборку урожая. Наступает сентябрь—последний месяц заготовки кормов. Во многих районах из-за низкого урожая трав и других кормовых культур создались определенные трудности с выполнением плана заготовки сена и силоса. В этих условиях очень важно не упускать любых возможностей для пополнения запасов кормов. Надо использовать вторые укосы многолетних трав, которые дают неплохой урожай, при силосовании кукурузы добавлять соломенную резку, чем не только повышается запас кормов, но и качество силоса, надо убрать полностью все корма на естественных сенокосах.

Опыт передовых хозяйств показывает, что при хорошей организации труда план выполнить можно не только выполнить, но и перевыполнить. В совхозе «Сут-Хольский», выступившем инициаторам социалистического соревнования за успешное проведение сенокоса, план заготовки сена выполнен на 114 процентов и сейчас успешно ведется силосование кормовых культур. Выполнили план заготовки сена колхозы «Красный пахарь» Пий-Хемского, «Победа» и «Путь к коммунизму» Каа-Хемского районов, совхозы «Свобода труда», «25 лет РККА». Руководители этих хозяйств не сложили сложа руки, когда подрастут травы. Своевременно подготовили технику и четко организовали труд на лугах.

В то же время во многих других хозяйствах республики заготовку кормов сдерживала простои техники, неудовлетворительное использование ее из-за непродуманной организации технического обслуживания. В целом по республике на сегодня заготовлено только 64 тысячи тонны сена из 132 тысяч тонн по плану, заложено сенажа 3420 тонн, или 25,5 процента к плановому заданию, силосной массы 112,9 тысячи тонн.

Несмотря на то, что в отчетную неделю повсеместно стояла отличная погода, темпы заготовки сена были очень низкими, в среднем за день на каждое хозяйство приходится не более 17 тонн заготовленного сена. Почти не велась и закладка сенажа.

Тревожное положение с заготовкой кормов в совхозах треста «Скотопром». Совершенно непонятно, как здесь думают вести интенсивный откорм скота без необходимого запаса кормов? Директору треста «Скотопром» тов. Юртаеву И. С. следует принять необходимые меры для того, чтобы поправить положение дел с заготовкой кормов в подведомственных хозяйствах.

Ниже своих возможностей ведут заготовку кормов в Тандинском районе, где план заготовки сена выполнен на 38,4 процента. Но особенно тревожное положение создалось в колхозах Эрзинского района. Здесь заготовлено всего 29 процентов сена к плановой потребности. Ссылка на различные объективные причины не может оправдать руководителей хозяйств и сельскохозяйственные органы, которые не обеспечили должной оперативности и организованности в заготовке кормов.

Плохо идет накопление их в совхозе имени Жданова, где план выполнен только на 14 процентов. Не пора ли спросить у директора хозяйства тов. Д. Х. Дугур-Серена, как он думает обеспечить общественное животноводство кормами на предстоящую зимовку.

Неудовлетворяет положение дел с уборкой силосных культур, которые убраны всего на третьей части площади. В колхозе «Х Великий хурал» ждут, когда кукуруза подрастет, вместо того, чтобы принять решительные меры и убрать урожай до заморозков. Не начали уборку силосных культур и совхозы «Бай-Тал», «Большевик», «Тес-Хем» и «О-Шынаа». Такая позиция руководителей хозяйств опасна. Нельзя дальше медлить с уборкой силосных культур.

ДАР БЕГРЕДЫ

РЕПОРТАЖ

ЭТУ ДОЛИНУ меж горных хребтов уже давно оценили крестьяне Пий-Хема. Природа создала здесь своеобразный климатический уголок: сюда раньше приходит весна, нередко горы задерживают тучи, несущие заряд града, щедрее лучи солнца.

Вот и нынче на Бегреде выросли добрые травы, на лугах возвышается уже более сорока добрых зародов сена. Раньше, чем в других местах района, подошли к жатве зерновые. На солнцепеке быстро наливаются и зреют арбузы.

— Здесь мы нынче посеяли 580 гектаров зерновых, —рассказывает агроном Сушенского отделения совхоза «Саянский» Александра Антоновна Жулева. — Это пшеница «мильтурум». Только здесь, на Бегреде, она вызревает и дает даже в засушливые годы хороший урожай. Нынче рассчитываем взять с каждого гектара по 14—15 центнеров.

...Сразу же от полевого стана, если можно так назвать единственный дом на берегу ручейка, вниз к Енисею уходят поля. Здесь пары, а дальше золотом отливает выстоявшаяся под благодатным солнцем пшеница.

В прошлое воскресенье под вечер сюда на Суши пришли полтора десятка комбайнов, и долина наполнилась шумом страды. Комбайновые звенья, руководимые опытными механизаторами Алексеем Бобровым, Михаилом Павловым, Павлом Дамба, Иваном Киштеевым и Геннадием Шляхтиным, сразу начали жатву. Давно ждали саянские хлеборобы этого часа, ждали и по-хозяйски готовились.

— Первый день показал, что ремонт провели в основном хорошо, — сказал Алексей Бобров, — все комбайны идут ровно. Мелочи быстро устраняем.

— Настрой у ребят боевой, — вторит ему звеньевой Иван Киштеев. — Каждый решил убрать хлеба с 400—500 гектаров. С первого дня многие взяли хорошие темпы.

Сам Киштеев — опытный комбайнер. На тандинских полях он добивался очень высокой выработки, убирая зерновые с 700—800 гектаров. Осенью прошлого года, приехав в «Саянский» на помощь, он полюбил этот край и весной переехал сюда окончательно. Решил попробовать работать на двух комбайнах. В марте попросил у дирекции разрешения восстановить списанный «СК-4». Сам отремонтировал мотор, удалил из комбайна все «внутренности», оставив только режущий аппарат, чтобы использовать машину на жатве хлеба в валки.

Намного облегченный комбайн сразу же показал себя в работе. Он свободно шел там, где «Сибиряку» было не под силу, — поля на Бегреде косогорные. В первый день Иван Киштеев уложил пшеницу в валки на 27 гектарах. После ужина, немного передохнув, снова ушел на полосу и работал до полуночи.

Так же упорно трудятся и другие комбайнеры. Звенья Боброва, Павлова и Шляхтина убрали хлеба почти с 50 гектаров каждое, а Дамбы—с 69 гектаров.

— Осталась не сжатой только вон та полоска, — учетчик Сарыг-оол Манзыкай вытянул руку к выступу скалы, нависшей над Енисеем, — ее склон золотом переливался в вечерних лучах солнца.

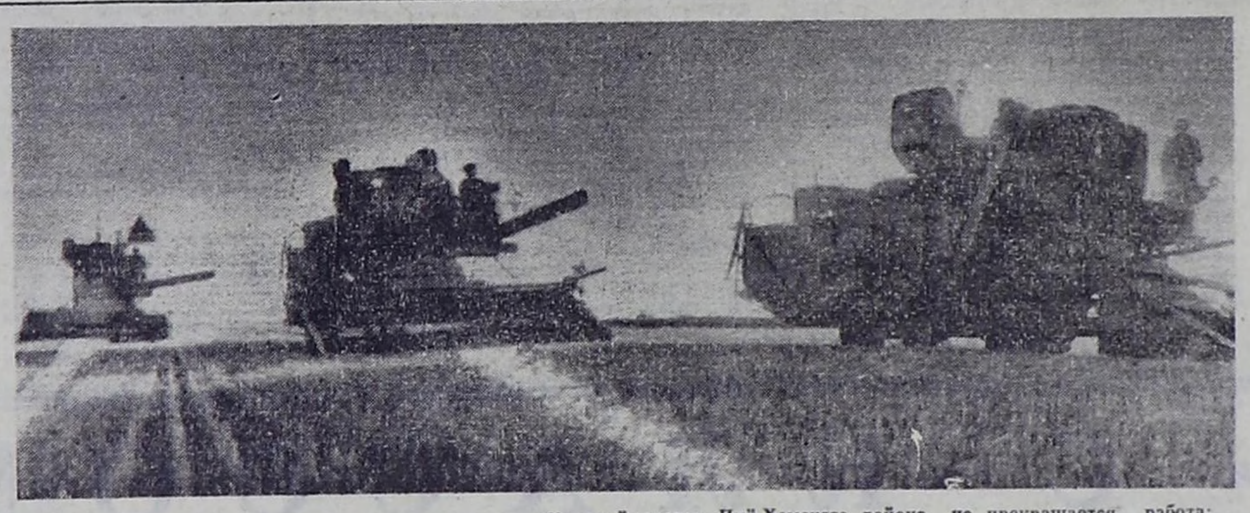
Эти слова он мне сказал через два дня после начала жатвы на Бегреде, когда комбайны уже один за другим выходили из долины и направлялись в Сушь, где разворачивается тоже страда. Пшеница на 560 гектарах лежала в валках, а последнюю загонку оставили Ивану Киштееву, который перегнал сюда и свой «основной», как он говорит, комбайн с подборщиком. Пока он будет дожинать остатки, подойдут к подбору первые валки. Потом через 3—4 дня к нему присоединятся другие комбайнеры и зерно потечет с Бегреды на совхозный ток.

— Конечно, нелегко работать на двух комбайнах, нужно время, чтобы за каждым следить, — говорит Киштеев. — Но, думаю польза хозяйству от этого немалая, ведь восстановил я списанный комбайн. Время на переоборудование тратить не буду, да и рабочий день можно удлинить на несколько часов. Как только отволгнут валки, вечером поведу второй комбайн на косовицу. Знаю, как дорог час на уборке. Ведь нам пришлось нынче весной убирать то, что не успели сделать из-за раннего снегопада прошлой осенью. Так что отдохну, когда все зерно будет в амбарах.

...Резко наступает вечер в Бегреде. Только что ярко светившее солнце вдруг спряталось за горный хребет, и уже тени быстро бегут по долине. Еще нет и семи вечера, а блики солнечных лучей остались только на вершине противоположного хребта.

Со стана ушел последний комбайн. Готовится покинуть его и агроном Жулева, пока ей здесь делать больше нечего, на Киштеева она надеется — завтра последние двадцать гектаров будут сжаты. А он, проводив товарищей, возвращается к своим комбайнам. И я знаю, что Иван еще долго от них не уйдет, пока не убедится, что завтра все узлы будут работать, как часы. Таков у него характер.

Т. СЕРМАВКИН.



Уже сгустились сумерки, а на полях колхоза «Красный пахарь» Пий-Хемского района не прекращается работа: страда в полном разгаре.

Фото В. Савиных.

УРОК—НЕ ВПРОК

В хозяйствах Тандинского района медленно развертывается жатва

ДЕСЯТКИ ТЫСЯЧ гектаров занимают хлеба в Тандинском районе — житнице республики. Тысячи тонн зерна продают тандинцы государству. Но нелегок этот хлеб. Много труда затрачивают хлеборобы, чтобы вырастить урожай. Еще труднее собрать его и доставить к местам хранения. Во многих хлеборобных местах случаются ранние заморозки, еще страшнее бедствие—не ко времени снег. Очень часто в дни напряженной страды льют здесь дожди, отнимая у людей дорогое время, а с ним и тонны бесценного хлеба.

Вот почему особенно дорог день, да что там день —час в страду. И как же надо тщательно все продумать, все приготовить. К чести тандинцев, они умеют бороться за хлеб. Многие бригады, отделения и хозяйства организованно вступили в жатву, ведут ее полным ходом.

Но много в районе и тревожных фактов, которые не могут не беспокоить тех, кому дорога судьба тувинского хлеба.

НАША ГАЗЕТА уже писала о крупных недостатках в подготовке к страде в совхозе «Победа». Что сделали руководители хозяйства, его специалисты, чтобы выправить положение? Да и прислушались ли они к голосу газеты? Судя по всему — нет. Жатва началась. Скошены хлеба на первых двух тысячах гектаров. Тут теперь — все силы жатве! Дорог рабочий час каждой машины. А они, могучие уборочные машины стоят. 27 комбайнов не готовы к работе. 27 из 67! Вдуматься только —это же более трехсот гектаров несжатого в день хлеба.

Не готов в совхозе к обработке зерна и ток. Из восьми зерноочистительных машин могут работать пять. Но им не справиться с нарастающим потоком зерна. Правда, на току есть два мощных агрегата «ЗАВ-20». Но — только есть. Они ремонтируются, и конца этому ремонту не видно. Агрегаты разобраны чуть ли не по узлам. Или такая вопиющая небрежность. Три дня в совхозе стояли почти все прибывшие на помощь селянам автомобили из города. Заведующий нефтебазой Кочетков не завез бензин, он, видите ли, не знал, что в емкостях его нет. А главный инженер М. Пирогов лишь сетует на этакую «рассеянность» Кочеткова. Но где же он был раньше, командир всей машинной силы совхоза?

Напомним, что наша газета уже писала о том, что в совхозе прямо-таки разгромлено общежитие. Присланные сюда рабочие навели тут «строительный» беспорядок и ушли. Их сняли на другие работы. Совхоз просит в помощь двести юношей и девушек. Они ежегодно охотно помогают совхозу. Но где их поместить? Прибывшие водители кое-как разместились в грязной избе. На кроватях лишь матрацы и грязные одеяла. Не готовы и многие полевые станы. Да люди там и не живут: уезжают в Целинное. А ведь на этом теряются многие часы бесценного времени.

Непонятно отношение к делу директора совхоза А. Моргуна, главных специалистов хозяйства агронома В. Резванова и инженера М. Пирогова.

Производственное управление совхозов сообщило редакции (30 августа), что по выступлению «Тувинской правды» приняты меры: наказаны директор совхоза и главные специалисты. Управление обязывало их принять все меры к немедленному устранению отмеченных газетой недостатков. Но как видно и это не возымело действия. Отдают ли они себе отчет в том, к чему может привести их равнодушие и беспечность?

НЕЛЬЗЯ СКАЗАТЬ, что колхоз «Пламя революции» (крупное зерновое хозяйство) плохо подготовился к жатве. Тут знают как много бед приносила им осенняя непогода. Но вот началась страда. И сразу обнаружились грубые просчеты. В первой бригаде в рядок выставлено более десяти комбайнов. Прошло уже полдня—ясного, солнечного. Комбайны все стоят. В чем дело?

— Да вот в картишки хотим сыграть, — дерзко отвечает один из механизаторов. В его дерзости — горечь и досада. Ни в какие «картишки» он играть не будет, Но ему непонятно, как может стоять такая сила в страду?

— Мы своевольничать не можем, — рассудительно говорит другой, постарше. — Куда надо ехать, на какую полосу — мы не знаем. Ни бригадира Петра Воржева, ни агронома Гаврилла Бакурова нет до сих пор. Приедут ли они? Без них мы должны стоять...

Удивительно спокоен Г. Бакуров. А пусть, мол, играют — косить нечего. А это не так! Многие полосы подошли для жатвы. Но агроном плохо знает состояние дел на полях. Не мог Гаврилл Иванович, много лет работающий в Балгазыне, забыть, сколько зерна терял колхоз от заморозков, дождей, снега. Как же можно медлить!

С большой обидой говорили механизаторы о плохом питании, о неустроенности быта. Даже мясо повару нередко привозили со склада плохое. Это уже ни на что ни похоже. Механизаторы Балгазына достойны самого пристального внимания к себе — они его заслужили самоотверженным трудом.

Надо отдать должное секретарю партбюро Н. П. Кононенко — во всех бригадах есть красочные плакаты, лозунги, доски показателей. Но какой вопиющий формализм! Во всех трех бригадах подняты Флаги трудовой славы. В честь кого? Где на досках имена героев? Только в первой бригаде отмечены передовики... по вспашке и обработке паров на 13 августа. А жатва в полном разгаре — убраны пшеница и ячмень на полуторах тысячах гектаров. Тут были отличные мастера! Кто их назвал?

Жатва на тандинских полях стремительно набирает темпы. Уже все хозяйства вступили в страду. Есть и первые герои уборки. Их пример воодушевляет механизаторов.

Тандинцы могут устранить недостатки первых дней, приняв все меры к тому, чтобы не потерять ни килограмма хлеба. Дело в высоких темпах жатвы и обмолота. В этом честь и совесть хлеборобов Танды.

П. ГРИЦЕНКО.
(Наш спец. корр.)

Целинное—Балгазын.

НОВОСТИ РОДИНЫ

КОТЛАССКИЕ МИЛЛИОНЫ

Два миллиона рублей сэкономили с начала года работники Котласского целлюлозно-бумажного комбината имени 50-летия ВЛКСМ. Коллектив предприятия активно участвует во Всесоюзном общественном смотре использования резервов производства.

Хозяйское отношение к народному добру присуще на комбинате каждому. Так, на лесохимическом заводе освоен выпуск канифоли для проклейки бумаги из отходов производства. В результате здесь почти на треть сокращен расход ценного сырья. Сто тысяч рублей сэкономил коллектив хлорного производства. Он своими силами пустил отделение по производству двуокиси хлора и начал применять экономный и перспективный способ отбелки вискозной целлюлозы в этом химическом растворе.

Свыше двухсот предложений рабочих внедрено с начала года на комбинате. Сэкономлено свыше шести тысяч кубометров древесины, сотни тонн бумаги и канифоли, тысячи тонн топлива.

НОВИНКИ ХИМИКОВ

За короткое время, не выходя из дома, сделать самой модную прическу помогут женщинам универсальные лаки для волос «Сандра». Их массовый выпуск освоен на фирме «Латбытхим».

Новый препарат обладает лечебно-профилактическими свойствами, придает волосам блеск, имеет приятный аромат. В нынешнем году предприятие планирует изготовить около полутора миллионов флаконов с аэрозолями «Сандра».

Рижская фирма производит свыше 180 различных химических веществ и товаров культурно-бытового назначения. Среди новинок этого года — средство для обработки изделий из искусственных тканей, синтетический стиральный препарат «Чайка», полиамидные красители и другие товары.

ШКОЛЬНЫЕ НОВОСЕЛЬЯ

Большую радость доставили строители юным жителям кишлаков колхоза им. Карла Маркса Матчинского района. Они вручили им ключи от новой школы-десятилетки. Ребятам понравились классные комнаты, кабинеты, спортивный зал, столовая.

1 сентября новоселье справят школьники Колхозабадского и Московского районов Таджикистана. Всего в республике в новом учебном году прибавится 11 тысяч ученических мест.

(ТАСС).

В Совете Министров Тувинской АССР

МЕСЯЧНИК ПО БЕЗОПАСНОСТИ ДВИЖЕНИЯ

С 15 мая по 15 июня проводился месячник по безопасности дорожного движения. При всем его положительном воздействии на организацию безопасного движения автотранспорта по дорогам Тувы некоторые исполкомы местных Советов и органы МВД, особенно Даун-Хемчикского, Овюрского, Пий-Хемского районов, формально отнеслись к подготовке и проведению месячника, недооценили важность этого мероприятия. Крайне неудовлетворительно был организован контроль за движением транспорта инженерно-техническими работниками Тувтрансуправления, министерств и ведомств. Не приняло дополнительных мер по улучшению состояния автодорог управление строительства и эксплуатации автодорог.

Совет Министров Тувинской АССР и президиум облсовпрофа в целях дальнейшей активизации работы по предупреждению дорожно-транспортных происшествий приняли постановление **о проведении в республике с 1 сентября нового месячника по безопасности движения на автотранспорте.** Для оперативного руководства подготовкой и проведением месячника создан штаб, возглавит который заместитель министра внутренних дел П. П. Селиванов.

Управлению кинофикации (тов. Аракчаа) предложено на время проведения месячника включить в программу кинотеатров и клубов демонстрацию фильмов, посвященных безопасности дорожного движения. Министерству просвещения (тов. Ондар) указано на необходимость разработки дополнительных мер по усилению борьбы с детским травматизмом на дорогах. Во всех школах республики нужно провести тематические сборы пионерских дружин, организовать уголки по безопасности движения. На Министерство внутренних дел (тов. Чакар) возложена ответственность за разработку дислокации постов патрулирования по надзору за движением автомототранспорта и пешеходов. Министерству предложено организовать проведение рейдов, привлекая для этой цели автотранспортные средства и общественных инспекторов ГАИ из других министерств и ведомств.

Руководители министерств, ведомств, предприятий республики обязаны организовать изучение правил дорожного движения по двухчасовой программе с рабочими, служащими и колхозниками.

ПОД КОНТРОЛЬ ИСПОЛКОМОВ

На очередном заседании Совета Министров Тувинской АССР были рассмотрены вопросы, касающиеся участия республики во Всероссийском смотре жилищного фонда городов, рабочих поселков и сельских населенных пунктов.

В постановлении **«О проведении Всероссийского смотра технического состояния жилищного фонда городов, рабочих поселков и сельских населенных пунктов»**, принятом совместно с облсовпрофом, отмечено, что Совет Министров республики и облсовпроф поддерживают одобренную Советом Министров РСФСР и ВЦСПС инициативу Московского городского Совета депутатов трудящихся о проведении с августа по декабрь 1973 года смотра технического состояния всего жилищного фонда.

Важнейшая задача предстоящего смотра — своевременная подготовка жилищного фонда республики к зимнему сезону.

Утверждены положения о смотре, условия, порядок проведения и подведения итогов смотра. Район или город, занявшие первое место, награждаются Почетной грамотой Совета Министров Тувинской АССР и облсовпрофа и денежной премией 300 рублей, второе — Почетной грамотой и денежной премией 100 рублей, третье — Почетной грамотой. Предприятие, учреждение, организация, колхоз или совхоз, занявшие первое место, награждаются Почетной грамотой Совета Министров республики и денежной премией 100 рублей, второе — Почетной грамотой.

Для руководства смотром образована республиканская комиссия во главе с министром жилищно-коммунального хозяйства В. М. Еремеевым. В районах также образуются смотровые комиссии. Они обязаны разработать свои мероприятия по организации смотра и поощрению победителей — предприятий, колхозов, совхозов, учреждений и организаций.

* * *

В постановлении **«О мерах по восстановлению сырьевой базы облепихи в Тувинской АССР»** отмечено, что в республике резко сократился сбор плодов важнейшего сырья фармацевтической и пищевой промышленности страны. Это вызвано, прежде всего, массовым усыханием облепихи, снижением ее урожайности. Большой ущерб сохранности запасов облепихи и поставкам ее государству наносит самовольная заготовка ягод населением. Люди, собирая ягоды, ломают кусты облепихи. А работники лесхозов и исполкомы районных Советов Тес-Хемского, Дзун-Хемчикского, Барун-Хемчикского и других районов, на территории которых растет облепиха, никаких мер к ее охране и воспроизводству не принимают.

Совет Министров республики утвердил план восстановления сырьевой базы облепихи в Туве на 1973—1975 годы и обязал исполкомы районных Советов, управление лесного хозяйства, трест «Тувинводстрой», производственное объединение совхозов и Министерство сельского хозяйства Тувинской АССР принять эффективные меры к усилению охраны и восстановлению запасов облепихи — ценного лекарственного, продовольственного сырья.

ЭКОНОМИЧЕСКИЙ РЫЧАГ СТРОИТЕЛЬСТВА

„ЗНАЧИТЕЛЬНО повысить эффективность капитальных вложений, обеспечить наиболее рациональное использование материальных и финансовых ресурсов, выделяемых на строительство, с тем, чтобы получить максимальный прирост производства продукции на каждый рубль вложенных средств».

(Из Директив XXIV съезда КПСС на девятую пятилетку).

ПОВЫШЕНИЕ эффективности капитальных вложений во многом зависит от сокращения сроков капитального строительства и освоения проектных мощностей вводимых в эксплуатацию промышленных предприятий. Большую роль в этом играют укрупненные расчеты: оплата за объект в целом и за этапы выполненных работ.

При внедрении укрупненных расчетов в строительстве важное значение имеет своевременное наделение подрядных строительных организаций собственными и заемными оборотными средствами, а также целевое их использование. Это в значительной степени определяет финансовое состояние организаций, их платежеспособность за оказанные услуги, материалы, транспорт и т. д. и в конечном счете положительно сказывается на выполнении плана строительно-монтажных работ.

При расчетах за объект в целом и этапы выполненных работ на покрытие затрат по незавершенному производству заказчики перечисляют подрядным организациям за счет средств на капитальное строительство временные оборотные средства в виде аванса. По окончании строительства объекта заказчику возвращается аванс. Размер аванса на оборотные средства подрядчика определяется плановым остатком незавершенного производства на конец года. Если к этому периоду незавершенного производства не ожидается, то аванс выдается в размере остатка незавершенного производства на конец того квартала, в котором он является наименьшим.

От правильности определения размера аванса на затраты по незавершенному производству зависит финансовое состояние строительной организации и своевременность сдачи заказчику отдельных этапов и объектов в целом. Завышенный аванс создает в подрядной строительной организации сверхнормативные запасы материалов, не мобилизует коллектив на быстрейшее завершение этапов работ, не стимулирует снижение незавершенного производства и сокращение сроков продолжительности строительства объектов. А ошибочно заниженный размер аванса приводит к финансовым затруднениям строительного предприятия. Задача планового и производственно-технического отделов стройуправления — определить оптимальный размер аванса, что зависит в первую очередь от правильного планирования деятельности предприятия.

СТРОИТЕЛЬНЫЕ организации республики полностью перешли на укрупненные формы расчетов. В первом полугодии республиканская контора Стройбанка произвела оплату за готовые объекты — 30,7 и за этапы выполненных работ — 69,3 процента от общего объема выполненных строительно-монтажных работ. Авансы под незавершенное производство заказчики передали подрядным организациям в основном своевременно и в полном размере. По состоянию на 1 июля подрядные организации треста «Тувинстрой» получили аванс в сумме 6.099, а незавершенное производство составило 5.343 тысячи рублей, в тресте «Тувинсельстрой» — соответственно 3.530 и 3.671 тысяча рублей.

Претензии отдельных руководителей строительных организаций на то, что финансовые затруднения образуются в связи с введением укрупненных форм расчетов, липены оснований и опровергаются приведенными цифрами: незавершенное производство полностью покрывается авансами заказчиков. Администрация стройуправления должна заботиться о своевременном завершении объектов и этапов работ, стремиться не создавать сверхнормативных запасов строительных материалов и конструкций, а также обеспечивать сохранность собственных оборотных средств и ускорять их оборачиваемость.

А вот с этим дело обстоит далеко не благополучно. В тресте «Тувинстрой» по состоянию на 1 июля имелся сверхнормативный запас строительных материалов на 350 тысяч рублей. В то же время дефицит оборотных средств в тресте составил 1.628 тысяч рублей. В тресте «Тувинсельстрой» эти показатели выли-лись соответственно в 540 и 1.063 тысячи рублей. В настоящее время недостатки оборотных средств трестам восполнили вышестоящие органы.

Сверхнормативный запас материалов, острый дефицит оборотных средств приводят к финансовым затруднениям, к неплатежеспособности строительных организаций, отрицательно влияют на выполнение государственных плановых заданий. В ПМК-62 треста «Тувинсельстрой» в первом полугодии накопился сверхнормативный запас строительных материалов в пределах 200—250 тысяч рублей, а недостаток оборотных средств составил более 360 тысяч рублей, что привело к устойчивой неплатежеспособности этой организации. Просроченная задолженность поставщикам за материалы в отдельные периоды достигала 500, банку по ссудам — до 550 тысяч рублей.

Большую роль в повышении эффективности капитальных вложений в строительство играет кредит банка, который способствует планомерному развитию общественного производства и более широкому использованию материальных, трудовых и финансовых ресурсов. В связи с ростом объема капитальных вложений и объема строительно-монтажных работ ежегодно значительно возрастают кредитные вложения.

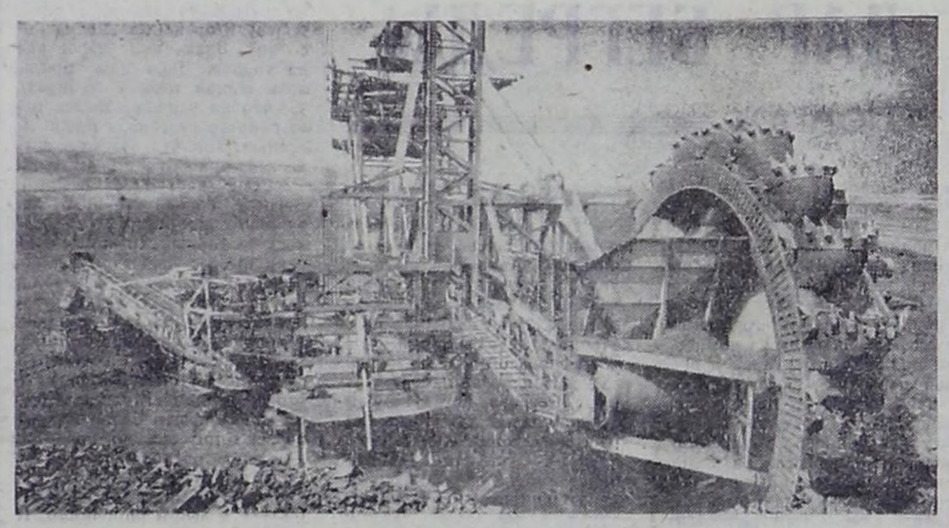
В условиях экономической реформы, проводимой в капитальном строительстве, изменились характер и сфера применения кредитования. На банковское кредитование приняты дополнительные объекты и новые виды затрат, ранее формировавшиеся за счет собственных средств или других источников. Расширилась также сфера применения прежних видов кредита — платежного, в основные фонды, на перераспределение оборотных средств строительных организаций. Новым является оказание кредитной помощи тем строительным организациям, которые систематически выполняют основные плановые показатели и сохраняют собственные оборотные средства, но испытывают временные финансовые затруднения.

МНОГИЕ ПОДРЯДНЫЕ строительные организации постоянно пользуются кредитом Стройбанка при временном отсутствии собственных средств. Они получают кредиты на выплату заработной платы, на оплату счетов поставщиков материалов, для расчетов с автотранспортом, на изготовление строительных конструкций. Строительные организации, систематически выполняющие основные плановые задания, беспрепятственно пользуются кредитами банка, что положительно сказывается на выполнении плана капитального строительства. Всеми видами кредитов пользуются СУ «Кызылстрой», СУ «Кызылцэсстрой», СУ «Нулевые циклы», Тувинский участок треста «Сибтехмонтаж» и многие другие организации. Приятно отметить, что полученные кредиты они возвращают в срок, сохраняя за собой право на получение новых кредитов. Но есть еще строительные организации, несвоевременно возвращающие банку кредиты, которые затем выносятся на счет просроченных ссуд, и банк взыскивает повышенные проценты за пользование кредитом. Почти сто процентов полученных кредитов взыскиваются по счету просроченных ссуд с управления производственно-технологической комплектации и ПМК-62 треста «Тувинсельстрой», СУ «Кызылпромстрой», треста «Тувинстрой» и других организаций. ПМК-62 на 1 апреля 1973 года имело просрочку по ссудам банку 589 тысяч, а на 1 августа — 546 тысяч рублей. При длительной просрочке по ссудам банк ограничивает выдачу кредитов и требует разработки конкретных мероприятий по улучшению финансово-хозяйственной деятельности предприятия.

ТАКИМ ОБРАЗОМ банк с помощью кредита воздействует на улучшение деятельности строительных организаций. Организациям, успешно выполняющим плановые задания, кредиты банка оказывают финансовую помощь, ограничивая или вообще прекращая кредитование неработающим строительным организациям, банк заставляет их руководство принять необходимые меры, направленные на улучшение деятельности и выполнение плановых заданий по вводу в действие производственных мощностей и основных фондов, по снижению себестоимости и освоению плана прибыли. Кредит в этом случае выступает рычагом экономического воздействия на улучшение производственной деятельности подрядных организаций.

Нужно сказать, что еще не все строительные предприятия республики, успешно выполняющие план строительно-монтажных работ, пользуются кредитом на затраты незавершенного производства. Кредит в совокупности с авансами заказчиков позволит создать устойчивое финансовое состояние и будет способствовать улучшению взаиморасчетов в строительных организациях. Всестороннее использование банковского кредита явится дополнительным резервом повышения эффективности капитальных вложений.

П. КИРДЕЕВ,
управляющий республиканской конторой Стройбанка СССР.



УГОЛЬ ЭКИБАСТУЗА

620 тысяч железнодорожных вагонов понадобится для того, чтобы отправить потребителям 37 миллионов тонн угля, которые будут добыты в нынешнем году в Экибастузских угольных разрезах на северо-востоке Казахстана. Длина такого состава превысила бы 9 тысяч километров, что равно расстоянию от Ленинграда до Владивостока. К концу девятой пятилетки (1971—1975) масштабы добычи еще более возрастут и составят 56 миллионов тонн угля в год.

Недра казахстанского Экибастуза, по подсчетам геологов, хранят 12 миллиардов тонн угля на площади 160 квадратных километров. Причем лежат эти богатства на небольшой глубине, а толщина угольного пласта достигает 180 метров.

На вскрышных работах и добыче угля работает около ста экскаваторов различных типов, из них пять производительностью по тысяче и два — по три тысячи тонн угля в час.

Применение прогрессивных методов добычи на Экибастузских угольных разрезах позволило резко повысить производительность труда и снизить себестоимость угля. Сегодня на добываемом в Экибастузе топливе работают семнадцать тепловых электростанций Казахстана, Урала и Сибири общей мощностью свыше восьми миллионов киловатт.

К концу пятилетки комбинат «Экибастузуголь» станет самым крупным угледобывающим предприятием страны.

На снимке: роторный экскаватор мощностью три тысячи тонн в час круглосуточно ведет добычу угля в крупнейшем угольном разрезе Экибастузского месторождения — «Богатырь».

Фото Ю. Куйдина.
(АПН).

АТОМНАЯ СТАНЦИЯ НА ПРИПЯТИ

На берегу Припяти, притоке Днепра, вблизи города Чернобыля, возводится первая на Украине атомная электростанция. Это одна из крупнейших строек девятой пятилетки. Корреспонденты АПН Яков Ушеренко и Зиновий Ковтун обратились к начальнику строительства Василию Кизиме с просьбой ответить на некоторые вопросы, связанные с ходом строительства станции.

— Какой будет мощность Чернобыльской атомной станции?

— Чернобыльская станция рассчитана на две очереди. Первая — в два миллиона киловатт. Электроэнергию мы дадим в нынешней пятилетке. Строительство второй очереди планируется в следующей пятилетке. Не исключена, конечно, возможность и дальнейшего расширения Чернобыльской АЭС.

Наша страна приступила к осуществлению широкой программы строительства атомных электростанций прежде всего в европейской части СССР. Предусматривается ввести в действие в течение предстоящего десятилетия атомные электростанции мощностью в 30 миллионов киловатт.

— Что уже сделано за первые два с половиной года пятилетки?

— Широким фронтом сооружается главный корпус атомной электростанции. Полностью вырыт котлован первой очереди. Еще в прошлом году начато его бетонирование. Идет монтаж сварных конструкций, прокладка водоотливных сооружений.

Особенно интенсивно эта решающая стадия строительства развертывается в нынешнем году. Конечно, самое важное для нас — монтаж мощных реакторов. Тем более, что они будут самыми крупными в практике атомного энергетического строительства. До сих пор наиболее мощные атомные реакторы установлены на Ново-Воронежской АЭС — 440 тысяч киловатт каждый.

Мы уверены, что реакторы будут смонтированы вовремя, так как среди строителей много высококвалифицированных и опытных людей, сооружавших Белоярскую АЭС на Урале и другие атомные станции. Итоги первого полугодия 1973 года подтверждают нашу уверенность: мы выполнили план монтажных работ на 103 процента. Завершена работа по укладке бетона на глубину всего фундамента будущей станции.

— Возникнет ли новый город близ Чернобыльской АЭС?

— Да, около строящейся электростанции образуется современный новый город. Пока он называется рабочим поселком. В поселке, где сейчас проживает восемь тысяч человек, нет никаких сезонных построек. Все фундаментально и воздвигнуто на многие десятилетия.

Атомная электростанция строится на берегу полноводной Припяти, притоке Днепра, в чудесном лесу. Мы стремимся к тому, чтобы при строительстве города в должной мере сохранилось очарование окружающей природы.

— Чернобыльская электростанция сооружается на северо-востоке Украины, в районе Полесья, который в промышленном отношении от других областей Украины. Что изменится после вступления в строй АЭС?

— Думается, что очень многое. Электроэнергия Чернобыльской атомной электростанции будет дешевой, экономичной. И на ее базе выгодно в этом крае создавать различные промышленные предприятия, электрифицировать сельскохозяйственное производство. В плановых органах республики разрабатываются проекты строительства вокруг электростанции новых предприятий. А они вызовут к жизни и необходимую инфраструктуру.

(АПН).

БЕСЕДЫ О ПАРТИИ

С КЛАССОМ РОС

СЕГОДНЯ исполняется 80 лет со дня приезда В. И. Ленина в Петербург. Владимир Ильич приехал в Петербург, чтобы в крупнейшем политическом и промышленном центре страны, в гуще рабочего класса строить боевую организацию революционеров-марксистов. Именно в Петербурге было положено начало борьбы Ленина за революционную рабочую партию марксистского типа. Такая партия была создана окончательно только спустя 10 лет, в 1903 году, на II съезде РСДРП, благодаря гениальной организаторской, теоретической и политической деятельности В. И. Ленина. 70-летие со дня начала работы этого исторического съезда недавно отметило все прогрессивное человечество.

ПРИЕЗД Ленина в Петербург не остался незамеченным для царских жандармов. В донесении петербургского градоначальника в департамент полиции 7 сентября 1893 года указано, что «состоящий под негласным надзором полиции Ульянов Владимир Ильич прибыл 31 августа 1893 г. в С-Петербург и поселился в доме 58 по Сергиевской улице, 4-го участка Литейной части». Поэтому, как пишет А. И. Ульянова-Елизарова, «знакомства по приезде в Петербург Владимир Ильич стал заводить понемногу, осмотрительно». Лишь в первой половине октября на квартире Г. М. Кржижановского и В. В. Старкова при содействии М. А. Сильвина произошла встреча Ленина с руководителями марксистского кружка студентов-технологов С. И. Радченко и Л. Б. Красиным.

В. И. Ленин искал и устанавливал связи для подготовки к созданию марксистской партии рабочего класса, способной привести угнетенный народ к победе революции.

«Появление у нас осенью 1893 г. В. И. Ульянова, — вспоминает Г. М. Кржижановский, — можно сравнить с животворным по своим последствиям грозовым разрядом. С этого момента для нас началась новая жизнь».

С большой энергией и страстью В. И. Ленин отдался революционной работе. В течение весны и лета 1894 года он написал гениальное произведение «Что такое «друзья народа» и как они воюют против социал-демократов?», в котором подверг резкой критике либеральных народников, вскрыл классовые истоки и классовую сущность их идеологии. Этот труд по существу явился манифестом революционного марксизма в России, первым программным документом русских социал-демократов. В заключительных словах книги Владимир Ильич указывает на авангардную роль рабочего класса России и необходимость братского союза пролетариев всего мира: «...русский РАБОЧИЙ, поднявшись во главе всех демократических элементов, свалит абсолютизм и поведет РУССКИЙ ПРОЛЕТАРИАТ (рядом с пролетариатом ВСЕХ СТРАН) *прямой дорогой открытой политической борьбы* к ПОБЕДОНОСНОЙ КОММУНИСТИЧЕСКОЙ РЕВОЛЮЦИИ».

Книга В. И. Ленина и сейчас помогает рабочим и коммунистическим партиям всех стран в их исторической борьбе против империализма и капитализма.

В конце 1894 — начале 1895 гг. В. И. Ленин написал свою другую важную работу — «Экономическое содержание народничества и критика его в книге г. Струве», в которой он разоблачил либеральное лицо «легальных марксистов».

Уже в первых своих работах Ленин начал расчищать почву для создания в России революционной марксистской партии, разрабатывать ее программу, тактику, принципы организации. Перед рабочим классом России открылась ясная перспектива революционной борьбы против самодержавия и капитализма. «Вопреки всем и всяким препятствиям, — писал Кржижановский, — завершилась фаза долгих и долгих исканий передовых поколений нашей родины. Верная и бестрепетная рука молодого гения открывала завесу грядущего и направляла нашу волю в такое русло, где самое слово перерастало в историческое дело».

НАПРЯЖЕННУЮ теоретическую работу Владимир Ильич умело сочетал с пропагандой коммунистических идей в марксистских кружках петербургского пролетариата. Под его руководством студенты-технологи Г. М. Кржижановский, П. К. Запорожец, В. В. Старков, А. А. Ванеев, М. А. Сильвин уже зимой 1893—1894 гг. начали расширять и укреплять связи с рабочими, более активно помогать им в изучении марксистской теории. Особым уважением кружковцев пользовался В. И. Ленин. Рабочие восхищались простотой и ясностью, с которой он излагал самые сложные вопросы марксистской теории. Дни занятий с «Николаем Петровичем» (так звали Ленина в рабочих кружках), вспоминал рабочий М. И. Бодров, «были лучшие наши дни. У нас прямо глаза открывались. Мы чувствовали, что светлее нам становится после бесед с ним».

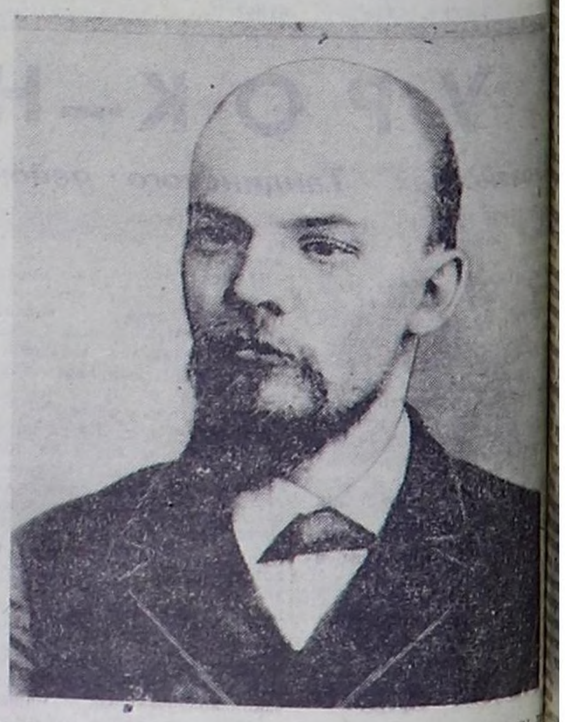
Характерной чертой Ильича, по словам В. А. Шелгунова, было стремление, что называется, выуживать отдельных, способных и подающих надежды рабочих. На них он обращал особое внимание. Это были слесарь Обуховского завода В. А. Шелгунов — ветеран петербургского социал-демократического движения, соратник Точисского и Бруснева, И. В. Бабушкин с Семянниковского завода и другие. Вскоре они сами стали организаторами кружков. Умение не только воспитывать рабочих, но и постоянно учиться у них, вникать в их жизнь и условия труда было отличительной чертой Ильича как руководителя рабочих кружков.

ОСЕНЬЮ 1895 года все марксистские кружки Петербурга объединились под руководством Ленина в единую организацию, получившую позднее название «Союза борьбы за освобождение рабочего класса» — предшественника нашей Коммунистической партии. Это было большим историческим событием в жизни российской социал-демократии.

В 1895—1896 гг. ленинский «Союз борьбы» был связан с рабочими 70 предприятий Петербурга. В это число входило 22 крупнейших предприятия, на каждом из которых было занято свыше 1000 рабочих, и 17 крупных, с числом рабочих от 500 до 1000. Вне сферы влияния «Союза борьбы» осталось лишь несколько фабрик. «Союз борьбы» опирался прежде всего на крупнейшие предприятия столицы. Благодаря этому массовая агитация получила широкий размах и встретила горячий отклик в рабочей среде. Появление листовок «Союза» нередко воспринималось как сигнал к началу стачки.

За это весьма непродолжительное время В. И. Ленин написал для рабочих брошюру «Объяснение закона о штрафах, взимаемых с рабочих на фабриках и заводах», листовку «К рабочим и работницам фабрики Торитона», статью «О чем думают наши министры?» и другие. Все они — непревзойденные образцы умения В. И. Ленина облечь большие и сложные вопросы в простую и ясную форму, доступную каждому рабочему. От конкретных фактов эксплуатации и бесправия пролетариата читатель приходил к пониманию необходимости борьбы не только против предпринимателей, но и против царского самодержавия, борьбы за политические права и свободу для трудящихся.

ЗИМА 1895—1896 гг. ознаменовалась массовым рабочим движением. В ноябре вспыхивает стачка на суконной фабрике Торнтона. Рабочие выставляют требования, сформулированные «Союзом». Почти одновременно волнуются и бастуют работницы бабушной фабрики Лафу... Начавшееся было стихийное движение принимает благодаря «Союзу борьбы» более



Овцеводство: проблемы, перспективы

ОТАРАМ „БАРЛЫКА" МНОЖИТЬСЯ

ОВЦЕВОДСТВО — одна из наиболее прибыльных отраслей нашего хозяйства. Оно приносило доход даже в самые трудные для содержания скота годы. И вполне понятно стремление руководителей совхоза к неуклонному увеличению поголовья этих животных. Если в 1971 году у нас имели 32 тысячи, то нынче уже 37 тысяч овец. 24 отары тонкорунных овец, составляющих племенное ядро, сохраняются в Бижиктиг-Хая, 1 отар — в основном полутонкорунные — в Аксы-Барлыке, 23 отары — грубошерстные.

Разговор о том, что тонкорунные овцы плохо переносят жару и дают меньший приплод, опровергается практикой. Если в Бижиктиг-Хая действительно выход ягнят от ста маток в этом году составил в среднем 86 голов, то в Хонделене он равен 72, а в Аксы-Барлыке—всего 65. Все дело в отношении чабанов к делу.

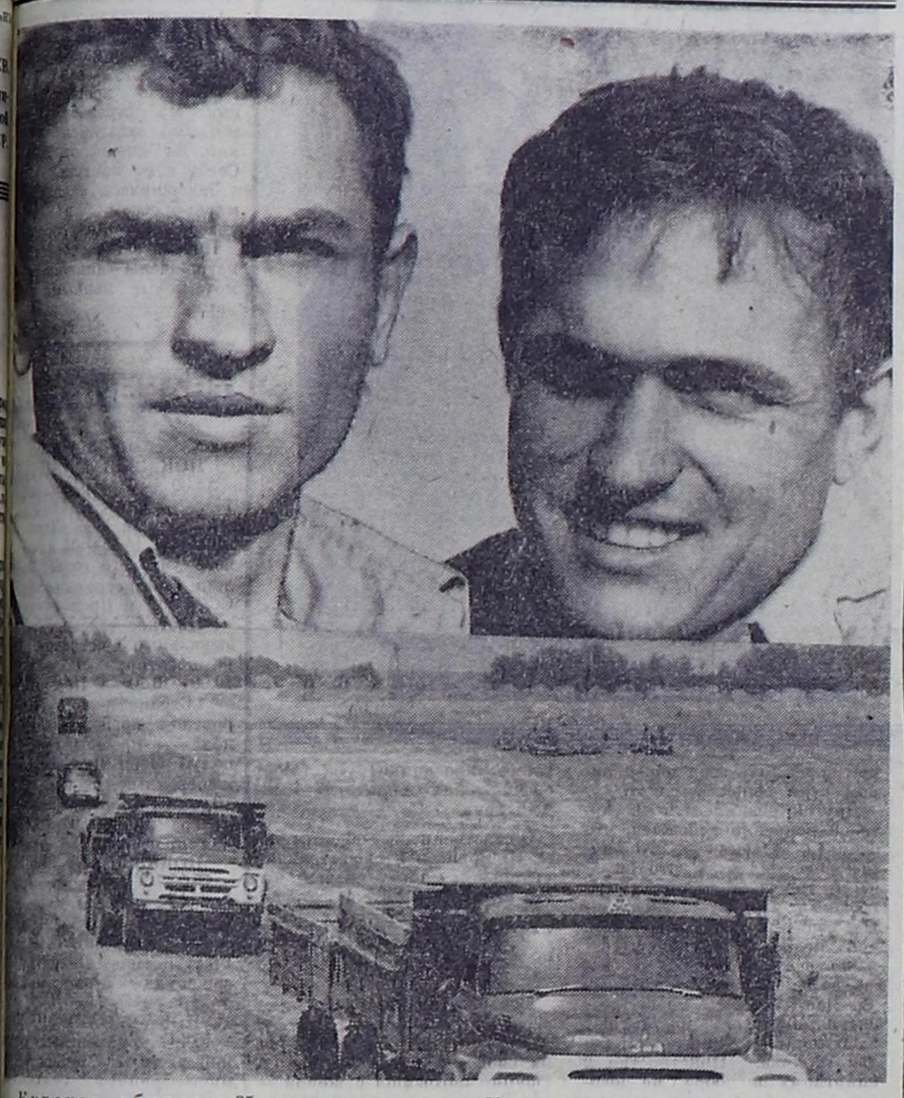
Надо сказать, что возможности в развитии овцеводства в совхозе далеко не исчерпаны. Мы ставим перед собой задачу в ближайшее время довести поголовье овец до 50 тысяч при имеющемся наличии зимних пастбищ (и, конечно, должного запаса кормов). Вполне достаточно для содержания такого количества овец летних пастбищ. Мы последовательно ведем работу по увеличению численности овец и замене беспородного, малопродуктивного скота чистопородным, способным приносить значительно большие доходы. Прежде всего, думаем довести до 10 тысяч поголовье тонкорунных овец в Бижиктиг-Хаинском отделении. В Хонделене и Аксы-Барлыке планируем разводить грубошерстных овец сарджинской, монгольской черноголовой и местной породы с полной заменой беспородных животных.

Для осуществления планов развития овцеводства мы располагаем необходимыми кадрами. У нас есть замечательные чабаны, такие, как Хомушку Уртак Канчирович, Монгуш Тогус-оол Сотпаевич, Соян Биче-оол Тойбаевич и многие другие, которые охотно передают свой богатый опыт молодежи, учат ее своему нелегкому делу. Словом, кадрами наше хозяйство обеспечено.

Одной из главных причин, которые сдерживали и сдерживают дальнейшее развитие овцеводства, является сладость кормовой базы. Возьмем только два вида кормов — сено и зерно злаковых культур. Уже при нынешнем поголовье овец мы должны запасать на зиму как минимум **7.500 тонн сена и 3.500 тонн зерна.** Нынче же, в случае выполнения установленного плана, будет заготовлено **3.800 тонн сена и 2.580 тонн фуража.** Следовательно, отары не получат даже минимального количества наваанных кормов. Наряду с овцами у нас 3.200 голов крупного рогатого скота, **около тысячи свиней,** 800 лошадей, 5,5 тысячи коз. Недостаток кормов в значительной мере придется возмещать за счет соломы, силоса. Выход один — **надо всемерно расширять посевы фуражных культур и, в частности, многолетних трав.** К сожалению, пока кормовая проблема решается у нас плохо. С одной стороны — это низкие урожаи, с другой — недостаток техники. Особое внимание мы должны уделять строительству. В хозяйстве только 12 типовых кошар на 400—600 животных каждая. Остальные 79 морально и физически устарели. Нынче мы строим хозяйственным способом две типовые кошары на тысячу овец, но этого явно недостаточно.

Нельзя назвать удовлетворительными и жилищно-бытовые условия чабанов. Наряду со строительством домов необходимо иметь в совхозе детсады для детей чабанов, в которых они могли бы находиться круглосуточно. Мы убеждены, что все эти большие и малые проблемы будут решены.

К. КУЖУГЕТ,
главный зоотехник совхоза «Барлык».



Курская область: 35 тысяч центнеров зерновых продадут государству в третьем, решающем году пятилетки хлеборобы ордена Ленина колхоза «Россия» Медвенского района. Косовица, обмолот, сортировка зерна и вывозка его на элеваторы идут строго по графику.

На снимках: лучшие шоферы колхоза комсомольцы Анатолий Пузин (слева) и Николай Цуканов. Ежедневно они делают до 15 рейсов. Нижний снимок: колхозные машины в пути.

Фото О. Сизова.
(Фотохроника ТАСС).

Августовские совещания учителей

ОТВЕТСТВЕННОСТЬ ЗА ЗАВТРАШНИЙ ДЕНЬ

— ЭСТЕТИЧЕСКОЕ ВОСПИТАНИЕ народа признано в нашей стране делом общепартийным и общегосударственным. Добиться, чтобы каждый труженик жил по законам красоты — вот наша общая цель, долг всех работников культуры и прежде всего тех, кто призван обучать юношество основам искусств, развивать одаренность детей, растить кадры артистов, музыкантов. — Эти слова были сказаны в докладе на VII республиканской конференции педагогов музыкальных школ министром культуры Тувинской АССР **М. С. Хомушку.**

Общий тон доклада и большинства выступлений на конференции был резко критическим. Действительно, положение с обучением музыке подрастающего поколения в республике сейчас вызывает тревогу. В районных центрах, городах, селах и поселках действует уже 18 музыкальных школ, многие из них имеют еще и филиалы, но уровень преподавания еще низок, отсев учащихся велик — только в течение прошедшего учебного года из музыкальных школ ушла почти половина обучавшихся. В первые классы приходят десятки мальчишек и девчонок, оканчивают же школу единицы. А те, кто окончил пятые-седьмые классы музыкальных школ, с большим трудом выдерживают вступительные экзамены в Кызыльское училище искусств — так низок уровень их знаний. Об этом на конференции с горечью говорил заслуженный работник культуры Тувинской АССР преподаватель училища **И. Г. Минин** и другие выступавшие.

— Хорошо, когда бывшие выпускники музыкальной школы возвращаются в нее педагогами,— отметил директор Хову-Аксынской детской музыкальной школы **А. И. Подбуртный.**— Но порой молодые педагоги приносят с собой непростительную беспечность, которую ни юностью, ни отсутствием опыта невозможно оправдать. На уроки они начинают ходить без планов, к старшим товарищам за советом предпочитают не обращаться, о существовании методического кабинета в училище искусств не вспоминают. Да по совести и не стал еще этот кабинет настоящим методическим центром для всех учителей музыкальных школ республики. Результат—бедность форм преподавания, чрезмерно частое обращение к музыкальному инструменту на уроках сольфеджио, когда надо развивать слух и музыкальную память учеников, и, наоборот, чисто словесные объяснения материала по теории и музыкальной литературе. Итог — разочарование иных учащихся в музыке, отсев... Одни мальчишки и девчонки начинают удовлетворять свои эстетические потребности путем хождения по улицам с гитарами, другие, с грехом пополам закончив музыкальную школу, приходят в училище искусств без должной подготовки, без настоящей любви к делу.

Не могут не насторожить и такие факты: одна из старейших в республике музыкальных школ — Туранская, — как отмечалось в докладе, — находится «на грани развала»; низко качество обучения в Самагалтайской, Тоора-Хемской, а по теоретическим дисциплинам — и в Кызыльской детских музыкальных школах. Несколько лучше обстоят дела в Ак-Довуракской, Хову-Аксынской, отчасти в Сарыг-Сепской...

Республика же остро нуждается в кадрах работников культуры. И начинается их подготовка именно в классах музыкальных школ, где детям прививается впервые любовь к прекрасному, где природная одаренность должна развиться и окрепнуть. Выступая на конференции, художественный руководитель Тувинской государственной филармонии **С. Б. Гехт** убедительно говорил о необходимости готовить в Кызыльском училище искусств кадры для ансамбля «Саяны» — вокалистов, музыкантов, особенно исполнителей на национальных музыкальных инструментах, введение которых в оркестр придало бы ансамблю поистине народный колорит. Но такие кадры можно подготовить только на базе выпускников музыкальных школ. Это значит, нужно кропотливо выискивать таланты в самой гуще народной, бережно растить и развивать их, ни в коем случае не допуская разочарований или неправильного понимания профессий, связанных с искусством.

Огромная ответственность ложится сегодня на плечи преподавателей музыкальных школ нашей республики. Ответственность за завтрашний день культуры и искусства республики, ответственность за общий уровень культуры населения городов и сел. Нужно не только искать и находить будущих учеников, но и вести пропаганду искусства, выступать перед родителями с лекциями, беседами, сопровождаемыми концертами юных исполнителей. Если это войдет в традицию, не придется уговаривать людей прийти на концерт симфонического оркестра.

Наконец, преподаватели музыки ответственны за правильное отношение подрастающего поколения к непреходящим сокровищам мировой музыкальной культуры. Осознать все это должен каждый учитель и воспитатель юных музыкантов. Вот краткий вывод из всего сказанного на конференции педагогов музыкальных школ республики в Кызыле.

С. КОЗЛОВА.

НЕ ТОЛЬКО ПЕДАГОГИЧЕСКОЕ МАСТЕРСТВО

ЗА ПОСЛЕДНИЕ годы в школах Барун-Хемчикского района значительно окрепла учебная и материальная база, они пополнились новейшими техническими средствами обучения, учебно-наглядными пособиями, мебелью. Все это плодотворно сказалось на работе педагогических коллективов. 44 класса и 51 учитель в районе имеют стопроцентную успеваемость. План приема в девятые классы в районе выполнен. До конца учебного года сохранили контингенты учащихся Ак-Довуракская, Шекпээрская, Эрги-Барлыкская средние школы, Кызыл-Мажалыкская, Хонделенская, Ден-Терезинская восьмилетние и начальные школы.

Жизнь подтвердила, что хороших успехов в учебно-воспитательной работе достигают те учителя, которые постоянно работают над совершенствованием своего мастерства. Кропотливый творческий труд над повышением научно-методического уровня преподавания характерен для многих учителей района. Много добрых слов было сказано на августовском совещании учителей района в адрес заслуженной учительницы Тувинской АССР Татьяны Федоровны Куулар. Она добивается полной успеваемости по своему предмету вот уже несколько лет, а пятый класс, которым руководит, является лучшим в Кызыл-Мажалыкской средней школе — все 26 учеников успевают, 15 из них — отличники и ударники. Ребята этого класса — отменные активисты, они оформили Ленинскую комнату, выступали с беседами перед малышами.

Таких учителей, как Т. Ф. Куулар, в районе немало. И это благодаря им в целом по школам Барун-Хемчика повысилась успеваемость. Однако достигается высокая успеваемость в школах не одним лишь мастерством педагогов. Немаловажное значение имеет, к примеру, посещаемость занятий учащимися. В Аксы-Барлыкской школе в первой четверти прошлого года было пропущено без уважительной причины 238 дней, не считая отдельных уроков, с которых уходили нерадивые ученики. Это, конечно, не могло не отразиться на усвоении ими материала.

Районный отдел народного образования недостаточно занимается подбором учительских кадров, повышением их квалификации. Только этим можно объяснить, что в ряде школ уроки русского языка ведут учителя, сами слабо им владеющие. Так случилось в Аянгатинской школе, где уроки русского языка ведутся на ...тувинском языке. Надо сказать, что в этой школе успеваемость вообще низкая, потому что отдельные учителя, к примеру, Хертек Баир-оол, не хотят учиться (он уже много лет числится заочником пединститута).

Большую помощь педагогам в повышении успеваемости учащихся могли бы оказать комсомольские и пионерские организации школ. Да и сами юные ленинцы должны подавать пример в учебе и дисциплине. Однако лишь в Эрги-Барлыкской средней, Ак-Довуракской и Кызыл-Мажалыкской восьмилетних школах комсомольцы имеют полную успеваемость. В остальных же среди комсомольцев много отстающих. Из 3.275 пионеров 300 учатся на двойки, особенно плохи дела в этом отношении в Хонделенской и Шекпээрской школах.

На своем августовском совещании работники народного образования Барун-Хемчикского района наметили пути устранения отмеченных недостатков.

А. ДЫРТЫН-ООЛ.

РЕШАЮЩИЙ ЭТАП ЖАТВЫ

На жатве в Казахстане наступил решающий этап. Хлеба скошены с двенадцати с половиной миллионов гектаров — более чем с половины зернового поля республики. На восьми миллионах гектаров зерновые обмолочены. Значительно возросли темпы этих работ в последнюю неделю: зерновые уложены в валки на пяти с лишним миллионах гектаров. Эта прибавка приходится в основном на целинные области, где сейчас каждые сутки скашивают колосовые на семистах тысячах гектаров. В Кустанайской области за истекшую неделю уложили валки более чем на миллионе гектаров, немногим меньше — в кокчетавских и целиноградских хозяйствах.

Высокие темпы уборки на целине — результат того, что на полях северных областей в работу включились более тридцати тысяч жаток, шестидесяти тысяч комбайнов.

(ТАСС).

ЗА РУБЕЖОМ

Координационный комитет начал работу

ЖЕНЕВА, 29 августа. (ТАСС). Сегодня в Женеве начал работу координационный комитет второго этапа совещания по безопасности и сотрудничеству в Европе. В этом организующем и координирующем центре деятельности рабочих органов совещания на втором этапе представлены все 35 государств — участников совещания. Советским представителем в координационном комитете является заместитель министра иностранных дел СССР А. Г. Ковалев.

На первом заседании с приветственным словом к участникам обратился начальник политического департамента Швейцарии П. Грабер.

Ущерб сельскому хозяйству

ТОКИО, 29 августа. (ТАСС). Жаркая погода, стоявшая в последние два месяца в Японии, нанесла большой ущерб сельскому хозяйству страны. От засухи пострадало 748 тыс. гектаров посевов риса, фруктовых садов и овощных плантаций в 29 префектурах. По предварительным данным министерства земледелия и лесоводства, ущерб оценивается в 67,5 млрд. иен (около 250 млн. долларов). Министерство считает, что эта цифра возрастет до 100 млрд. иен.

ВЗРЫВ НА ФАБРИКЕ

ДЖАКАРТА, 29 августа. (ТАСС). 53 человека погибли и 24 получили тяжелые ожоги в результате взрыва и возникшего пожара на фабрике по производству пиротехнических материалов в Ченгкаренге на Западной Яве. Об этом сообщило агентство Антара.

Полет «Скайлэба»

НЬЮ-ЙОРК, 29 августа. (ТАСС). Экипаж американской орбитальной станции «Скайлэб» продолжает проведение медицинских экспериментов и наблюдения Солнца, которые осуществляются ежедневно. 27 августа космонавты в лабораторном отсеке вновь испытывали ранцевую установку для перемещения в открытом космосе и с помощью специальных приборов производили съемку свечения воздуха в верхних слоях атмосферы, природа которого до сих пор полностью не выяснена.

28 августа космонавты занимались также фотографированием некоторых районов Земли. Как предполагается, эти снимки будут в дальнейшем использованы при строительстве дорог, сооружении линий связи и т. п. В тот же день был проведен длительный сеанс телевизионной передачи со станции, во время которого космонавты знакомили телезрителей с ее устройством.

Как отмечается, космонавты перевыполнили запланированную на первую половину полета программу исследований. Вторая половина полета не должна быть столь насыщенной.

ВРУЧЕНИЕ ВЕРИТЕЛЬНЫХ ГРАМОТ

НИКОЗИЯ, 29 августа. (ТАСС). «Очень приятно видеть, что отношения между Советским Союзом и Кипром непрерывно развиваются. Наши торговые связи существенным образом расширились. То же самое можно сказать о культурном, экономическом сотрудничестве и других областях.

Мы искренне желаем еще больше развивать и укреплять эти отношения и сотрудничество», — заявил президент Кипра Макариос на церемонии вручения верительных грамот послом СССР в Республике Кипр С. Т. Аставиным.

«Мы, — подчеркнул Макариос,— с большим удовлетворением следим за инициативами Советского Союза, направленными на разрядку международной напряженности и укрепление мирного сосуществования между государствами с различными социальными системами».

«Пользуясь случаем,— заявил президент,— я хочу выразить благодарность нашего народа Советскому правительству и народу за их неизменную поддержку мирного решения кипрской проблемы, основанного на независимости, суверенитете и территориальной целостности Кипра. В моменты кризиса и когда Кипру грозила военная интервенция извне, Советский Союз решительно выступал против замышлявшегося вмешательства.

Угроза вмешательства и любое применение силы не могут решить кипрской проблемы. Проблема должна быть решена за столом переговоров».

ЖЕЛЕЗНОДОРОЖНАЯ КАТАСТРОФА

ВАРШАВА, 29 августа. (ТАСС). В ночь на 27 августа под городом Кельце произошло крушение пассажирского поезда. Как сообщает агентство ПАП, в результате крушения погибли 14 человек, имеются раненые.

«Вредность притязаний очевидна»

ПАРИЖ, 29 августа. (ТАСС). Газета «Юманите» опубликовала статью, в которой отмечается, что реакционная французская печать «жадно ухватилась» за выступления Сахарова, а также Солженицына для враждебной Советскому Союзу пропаганды.

Какую цель, пишет «Юманите», по существу преследуют эти выступления? Предостеречь страны Запада, говорит Сахаров, в отношении «мирного сосуществования на условиях, установленных Кремлем». Потребовать во имя «демократии» вмешательства империализма во внутренние дела СССР и других социалистических стран. Солженицын сказал, что он хотел бы, чтобы «западный мир» придал широкую гласность его высказываниям.

Но в какой момент следует усилить эту гласность? Как раз накануне открытия в Женеве второго этапа совещания по вопросам безопасности и сотрудничества в Европе.

В то самое время, когда предстоит черным по белому определить основные правила, которые все должны соблюдать в высших интересах мира, в то самое время, когда намечаются новые успехи, имеющие решающее значение для ослабления напряженности, по мнению Сахарова, Солженицына и их западных агентов по рекламе, следует выдвинуть на первый план вопрос о внутреннем режиме социалистических государств.

Вредность подобного притязания очевидна. Куда зашли бы мы, если бы, например, советская делегация в Женеве (давайте выскажем такое абсурдное предположение) со своей стороны поставила под сомнение существование капитализма?

Никакое мирное сосуществование, пишет далее «Юманите», было бы немыслимым между государствами с различными экономическими и социальными системами, если бы каждый претендовал на то, чтобы диктовать другим, каким должна быть их политическая система.

«Инакомыслящие», идет ли речь о Сахарове или о Солженицыне, отмечает в заключение «Юманите», под предлогом поисков поддержки для себя обращаются к силам реакции. Предприятие же, за которое они ратуют, используется как раз для того, чтобы создать препятствия ослаблению международной напряженности.

ЛЕНИН

циальные формы. Месяц спустя происходит забастовка на фабрике товарищества механического производства Торнтон, возникает стачка на Новосильне Лебедева. Бастуют ткачи на фабрике Лебедева, волнуются рабочие Путиловского завода, происходят неприятные для администрации объяснения на бумагопрядильне Кенига. В январе быстро и успешно заканчивается стачка на бумагопрядильне Воронина, наконец, создание «Союза» вызывают среди рабочих «Нового адмиралтейства». Весьма примечательно, что весной 1896 года «Союз» возглавил всеобщую стачку петербургских текстильщиков, в которой приняло участие около 30 тысяч рабочих.

Царское правительство хорошо понимало, что бурное развитие рабочего движения находится в прямой связи с активной деятельностью «Союза борьбы», и с лихорадочной поспешностью принялось за «оздоровление атмосферы», удаление неблагонадежных элементов, льстя себя надеждой, что удастся дезорганизовать, разгромить, стереть с лица земли ненавистный «Союз».

С начала декабря 1895 года правительство принимает ряд мер против «злоумышленников». В ночь с 8 на 9 декабря было схвачено несколько десятков «подозрительных» для полиции лиц как из среды интеллигенции, так и рабочих. Были арестованы В. И. Ленин и его соратники Г. М. Кржижановский, А. А. Ванеев, В. В. Старков, П. К. Запорожец и другие.

Но созданный Лениным «Союз борьбы» продолжал жить. Немедленно после арестов появилась прокламация «Союза», разбросанная на многих фабриках. В ней «Союз» «заявлял, что полиция «ошиблась в адресе», возвещал о новых стачках и заканчивал ее следующими словами, смысл и значение которых русское правительство оценило лишь впоследствии: «Арестами и высылками не подавят рабочего движения. Стачки и борьба не прекратятся до тех пор, пока не будет достигнуто полное освобождение рабочего класса из-под гнета капитализма».

ПЕТЕРБУРГСКИЙ период был чрезвычайно важным в жизни и деятельности Ленина. В Петербурге он установил тесную связь с рабочим классом, сблизился с его лучшими, передовыми представителями. Среди коренных пролетариев столицы, постоянно общаясь с ними, глубоко познав их нужды, их потребности и стремления, Ленин вырос как руководитель рабочего движения, как его организатор и вождь.

Ленинский «Союз борьбы» дал мощный толчок развитию социал-демократического движения по всей стране. По примеру Петербурга такие же «Союзы» появились в Москве, Иваново-Вознесенске, Киеве, Екатеринославе и других крупных городах. К середине 90-х годов марксистские организации действовали более чем в 50 городах и промышленных районах России. Почти одновременно с петербургским «Союзом борьбы» возник и начал действовать московский «Рабочий союз». Московская социал-демократическая организация оказывала положительное влияние на марксистов соседних городов.

Крупную роль в развитии социал-демократического движения на Украине сыграли Екатеринославский и Киевский «Союзы борьбы». В те годы в Екатеринославе, важнейшем промышленном центре страны, работали высланные сюда ученики В. И. Ленина — И. В. Бабушкин, И. Х. Лалаянц и другие. Благодаря их усилиям местные социал-демократы сумели сравнительно быстро перенять опыт петербургского «Союза борьбы» и перейти от узкокружковых методов работы к массовой агитации.

ОБРАЗОВАНИЕ и деятельность «Союза борьбы за освобождение рабочего класса» знаменовало собой наступление новой полосы в развитии российской социал-демократии. Социал-демократические организации постепенно преодолевали кружковую замкнутость и все более сближались с рабочими массами. Марксизм занял ведущее место в освободительном движении. «Русским социал-демократам, — писал Ленин, — предстоит масса дел по удовлетворению запросов пробуждающегося пролетариата, по организации рабочего движения, по укреплению революционных групп и их взаимной связи, по снабжению рабочих пропагандистской и агитационной литературой, по объединению разбросанных по всем концам России рабочих кружков и социал-демократических групп в одиную социал-демократическую рабочую партию!»

Таким образом, во второй половине 90-х годов прошлого века сложились как объективные, так и субъективные предпосылки для создания марксистской партии российского пролетариата. Ленинский «Союз борьбы» явился подлинным зачатком такой партии. Возглавив массовое стачечное движение петербургского пролетариата, «Союз» положил начало соединению идей научного социализма с рабочим движением в России.

Л. БАШКОВА,
научный сотрудник Шушенского музея-заповедника «Сибирская ссылка В. И. Ленина».

X СЪЕЗД КОМПАРТИИ КИТАЯ

ПЕКИН, 29 августа. (ТАСС). Здесь опубликовано информационное сообщение, в котором говорится, что с 24 по 28 августа в Пекине состоялся X съезд Компартии Китая.

С политическим отчетом от имени ЦК на съезде выступил Чжоу Энь-лай. Доклад об изменениях в Уставе партии сделал Вав Хун-вэнь (заместитель председателя ревкома и секретарь парткома Шанхая).

Съезд принял новый Устав и избрал руководящие органы партии. В новый Центральный Комитет КПК вошли 195 членов и 124 кандидата в члены ЦК.

Съезд принял резолюцию об исключении из партии Линь Бяо. Съезд исключил из партии также члена Постоянного комитета Политбюро Чэнь Бо-да и решил снять его со всех партийных и государственных постов как «главного члена антипартийной группировки Линь Бяо». В информационном сообщении отмечается, что съезд поддержал принятые ЦК КПК меры в отношении других главных членов группировки Линь Бяо.

Съезд проходил в обстановке секретности.

СООБЩАЕМ ОБ ВСЁМ

Оценка школе — «отлично»

ПЕРЕЛИВЧАТОЙ трелью школьного звонка начнется завтра новый учебный год. Для многих школьников Овюрского района особенно приятно будет войти в просторные светлые классы, где еще не выветрился запах свежей краски. Хорошо позаботились о них строители: сверкают белизной оштукатуренные стены, слабая голубизна панелей не утомляет взор, на глянцево-черной доске отражаются солнечные зайчики.

Ремонтные работы в двух средних и трех восьмилетних школах этого района закончены значительно раньше установленного срока и здания приняты с высокой оценкой. Особо было отмечено оформление Солчурской средней школы.

Колхоз «Путь к коммунизму», на территории которого находится школа, проявляет неустанную заботу и о здоровье учащихся. Для интерната здесь построено вместительное овощехранилище. В течение всего учебного года школьники будут получать вкусные, высококалорийные обеды.

М. ХЕНЧЕ-КАРА.

Дети празднуют новоселье

В СЕЛЕ Шеми Дзун-Хемчикского района на днях сдан в эксплуатацию новый детский сад. Пятьдесят детей чабанов, механизаторов, хлеборобов совхоза «Большевик» уже справили новоселье.

К услугам самых маленьких жителей села просторные игровые комнаты, спальни, различные игрушки. Теперь родители спокойны — их дети будут находиться под надзором опытных воспитателей.

Наш соб. корр.

В тайгу за орехами

БОГАТА лесными дарами щедрая тувинская земля. Еще не отошла ягодная пора, в самом разгаре грибной сезон, а уже приспело время сбора кедровых орехов.

Сейчас в лесхозах и леспромхозах республики полным ходом идет подготовка к их массовому сбору. Для заготовителей определяются участки, завозятся палатки и мешкотара. Хорошо продумано и снабжение продовольствием.

В этом году процесс заготовки даров кедровой тайги значительно облегчен: будут применены орехообрабатывающие машины, с помощью которых извлекают орехи из шишек. Они малогабаритны и удобны при перевозке в тайге. В Тодже и Кызыле будут работать сушильные агрегаты производительностью 10 тонн орехов в сутки.

Всего предполагается заготовить 280 тонн кедровых орехов, из них 80 тонн будут экспортированы в Японию.

Часть орехов поступит в продажу в магазины Тувы.

Г. ВОЛОДИНА.

Схватка со стихией

РЕЙСОВЫЙ самолет Тээли—Кызыл набрал высоту и лег на курс. Полет проходил нормально, и вдруг в районе села Чыраа-Бажы Дзун-Хемчикского района пилот заметил пожар. Связавшись по рации с аэропортом, летчик сообщил об увиденном диспетчеру. Сигнал сразу же поступил в парашютно-десантную службу Тувинского авиапредприятия.

Через несколько минут в район пожара вылетел самолет с десантом под руководством Р. К. Халикова. В схватку со стихией бесстрашно вступили бойцы десантной команды Г. В. Шилов, С. Раздобреев, братья С. Ф. и М. Ф. Лубошниковы. Благодаря их умелым и решительным действиям пожар был потушен.

В. МАКАРОВ.

Баперекор грозе

Самое удивительное дерево в Трубчевском городском парке Брянской области — осина, на которой растут рябины.

И было же угодно грозе именно на него (а в парке — лес деревьев) обрушить свои громы и молнии. Стихия метнула огненный меч как раз на ту вековую ветвь, которая была приютом для рябиновой поросли. Рухнула наземь чуть ли не треть осинового дерева.

Затрепетали, задрожали осиротевшие рябинки: краем пропасти стало для них место грозового разлома. Крепче прежнего уцепились они за уцелевший расщеп ствола. Уцепились и растут.

(Корр. ТАСС).

ИСКРОМЕТНОЕ ВЕСЕЛЬЕ

НЫНЕШНИМ ЛЕТОМ новосибирским любителям цирка особенно повезло: здесь выступали такие прославленные артисты, как Запашные, Филатов, Ташкенбаевы, Ю. Дуров. Не менее приятное впечатление оставляют и молодые артисты.

На одном из представлений внимание зрителей привлекла маленькая хрупкая девушка. Она ловко и грациозно танцевала на натянутой проволоке. Танец — само искрометное веселье! Артистка так легка и непринужденна, что забываешь: танцует-то она на проволоке и на значительной высоте. А в руке у нее только маленький веер.

— Кто она?— спрашивает сосед по креслу,— монголка, кореянка, вьетнамка?

Не знаю, кто она по национальности, но танцует прекрасно. Имя в программе — К. Данчи-оол — ни о чем не говорило.

Во время антракта, пользуясь журналистским правом, я прошла за кулисы. И вот мы беседуем с эквилибристкой на проволоке тувинкой Кларой Данчи-оол. Она чуть стесняется привлеченным к ней вниманием и краснеет от похвал.

— В вашем танце, вероятно, сказывается красота тувинской природы,— говорю я. —Кстати, кто автор музыки?

Узнаю, что музыку написал тувинский композитор Ростислав Кенденбиль, используя национальные народные мелодии, что ее учитель и наставник — народный артист РСФСР и Тувинской АССР В. Б. Оскал-оол.

О многом мы говорили в этот вечер с Кларой Данчи-оол. Это думающая, творчески ищущая актриса. У нее большие планы. Сейчас она работает над «Танцем оленя». Верится, что техника, быстрота, легкость, изящество, врожденный артистизм помогут молодой эквилибристке добиться нового успеха.

— Выступая, я не забываю, что представляю свой народ, — говорит Клара.— Хочется передать особенности его самобытного искусства, истоки которого в народном творчестве тувинцев. Хочется добиться исключительной чистоты, чтобы танец был современным и в то же время, безусловно, национальным.

Конечно, нелегко было Кларе Данчи-оол выступать в Новосибирске подряд более ста дней. Надо думать, этому успеху способствовали большое трудолюбие, настойчивость и целеустремленность.

З. ЛОМУХИНА.

«ВСЕМ ЛУЧШИМ во мне я обязан книгам»,— говорил Максим Горький.

Вряд ли кто-нибудь решится оспаривать ту огромную роль, которую играет книга в формировании человеческой личности. Особое место книга занимает в жизни ребенка. Именно поэтому детский писатель должен быть художником, который мыслит как педагог, или педагогом, который воспринимает мир как художник.

Я не случайно предваряю рассказ об известном детском писателе Николае Носове общими рассуждениями о значении детской литературы, ибо, открыв для себя волшебную страну Детства, чтобы отправить в путешествие по ней миллионы детей, он являет собой один из ярчайших примеров того, каким должен быть настоящий детский писатель.

Родился Носов в Киеве в 1908 году в артистической семье. В 1932 году будущий писатель окончил Государственный институт кинематографии. Благодаря этому в течение следующих десяти лет кинематограф знал кинорежиссера Николая Носова. А сам Носов знал и день ото дня чувствовал все сильнее и сильнее, что в нем зреет неодолимая тяга делиться с людьми всем тем, что его удивляет, печалит, радует.

— Однако же я не мог осуществить своего желания писать, потому что у меня не было своей темы,— говорит писатель.— Тема эта появилась сама собой, когда я, выражаясь фигурально, попал в волшебную страну Детства. Случилось это потому, что я стал отцом и увидел детство уже не в тумане далекого прошлого, а в непосредственной близости. Признаюсь, волшебная эта страна удивила меня, а творчество, как сказал один очень умный художник, начинается с удивления.

ДОБРЫЙ ГИД по волшебной стране

И вот с тех пор Николай Носов не перестает удивляться и радовать своих читателей.

На 1 января 1973 года общий тираж книг писателя составил 63.813 тысяч экземпляров. И это только на русском и в переводах на другие языки народов СССР. А ведь кроме этого, произведения Николая Носова переведены на девяносто иностранных языков!

В Японии есть кафе, которое называется «Незнайка» в честь маленького веселого героя носовских повестей «Приключения Незнайки», «Незнайка в Солнечном городе» и «Незнайка на Луне». Во многих странах вы могли бы встретить пластмассовую, деревянную или металлическую фигурку смешного мальчугана, которого зовут Незнайкой, —это тот самый Незнайка, с которым не хочется расставаться детишкам на всех меридианах и параллелях.

Носов обычно пишет свои произведения от первого лица. И это первое лицо — ребенок. Трудно поставить перед собой более сложную задачу. Писатель в этом случае не имеет возможности отойти в сторону, отвлечься и сообщить читателю свое «взрослое» мнение о том или ином поступке своего персонажа, сделать акцент на том, что хорошо, что дурно. Но оказывается, это ему и не нужно. Действие в повестях Носова построено так, что маленький читатель не нуждается ни в каких дополнительных подсказках. Он настолько сопереживает герою, что сам выносит свое собственное мнение о его поведении. И поэтому ребята пишут письма и Вите Малееву из повести «Витя Малеев в школе и дома» (за эту повесть Носов удостоен звания лауреата Государственной премии СССР), и Коле из повести «Дневник Коли Синицына», пишут, ничуть не сомневаясь, что их адресаты действительно существуют на белом свете, ходят в школу, получают двойки, имеют бабушку, дедушку, папу и маму.

От года до семилетнего возраста, в течение шести лет, наблюдал писатель одного мальчика, отмечая этапы формирования интеллекта, возникновение понятий о справедливости, долге, чести и т. д. В результате в 1972 году появилась «Повесть о моем друге Игоре».

Гете спрашивал: «Кто сумеет достойным образом рассказать о всей полноте жизни детства? Мы не можем смотреть на маленькие создания, проходящие перед нами, иначе как с удовольствием или даже восхищением».

За письменными столами в больших и маленьких странах планеты трудятся настоящие детские писатели.

Среди них и Николай Носов. Сейчас он пишет свою новую книгу...

А. РЕЙЖЕВСКИЙ. (АПН).

ФОТОИНФОРМАЦИЯ

Охрана Волги — дело государственное

Горьковская область. На Ново-Горьковском нефтеперерабатывающем заводе придается большое значение очистке промышленных вод.

Дезмульгаторы, нефтеловушки, аэротанки, аэрофильтры, пруды биологической очистки — целая система специальных устройств создана на пути загрязненных нефтью вод, прежде чем они попадут обратно в водоем. Мощность очистных сооружений — 40 тысяч кубометров воды в сутки.

Комплексная очистка принесла отличные результаты. Содержание нефтепродуктов в одном литре воды снизилось до 5—7 миллиграммов. Появилась возможность снова использовать очищенную воду для производственных нужд.

За создание эффективной системы очистных сооружений, охрану Волги от загрязнения завод награжден дипломом I степени ВДНХ.

На снимке слева: фонтанирующее устройство прудов биологической очистки. Здесь вода насыщается кислородом.

Фото В. Войтенко. (Фотохроника ТАСС).



К новому учебному году

Ленинград. Август — один из самых напряженных месяцев для работников ордена Трудового Красного Знамени фабрики «Светоч». Около 12 миллионов различных тетрадей готовит коллектив предприятия для школьников в этом месяце.

На снимке: работница тетрадного цеха комсомолка Татьяна Соколова с готовой продукцией.

Фото Ю. Белинского. (Фотохроника ТАСС).



ПОСЛЕ ТЯЖКОГО ПОХМЕЛЬЯ...

В БОРЬБЕ с пьянством и хулиганством не должно быть равнодушных. И хорошим воспитательным средством является общественный суд над правонарушителями.

В воскресный вечер Зеленый театр парка был переполнен. Не ради праздного любопытства собрались сюда люди, а чтобы заклеймить позором тех, кто мешает нам спокойно жить, кто не хочет честно трудиться.

В сопровождении милиционеров появляются «герои» вечера. Небритые, опухшие лица, растерянно-блуждающие взгляды. Им хочется стать как можно неприметнее, спрятаться за спину соседа. Теперь они непривычно смирные. А всего несколько дней назад, им, одурманенным спиртным, все было нипочем. Тогда они не прятались столь стыдливо, наоборот, пытались внушить окружающим свое «превосходство», чаще всего доказывая это кулаками.

Народный судья Ю. Ф. Коновалов вызывает Н. Кудряшова. Этот молодой, полный сил и здоровья мужчина с 1969 года пробивается случайными заработками. А когда не хватает своих скудных сбережений, не брезгует запускать руку в карман своей жены. И нет ему дела до того, что она скопила деньги на пальтишко для младшей дочери.

— Ты уже и совесть свою пропил, — с возмущением говорит она на суде. — Детям стыдно за то, что отец такой бесчутный. Ты месяц работаешь — полгода в запое. Что хорошего они от тебя видят?

Такому вот любителю «развеселой» жизни некогда подумать о воспитании детей. Он недовольно отмахнется от сына, который просит помочь решить задачку. У него свои, особая математика, где общим знаменателем обычно бывает цифра стоимости бутылки водки.

П. Виткин проходит по сцене, играя пудовыми кулаками, явно рассчитывая вызвать улыбку публики. Но зал осуждающе притих. Неуместное кокетство сходит с его лица, и парень заметно сникает. Однако все еще пытается доказать свою правоту. Оказывается, что вся сила, которой он щедро наделен от природы, уходит, в основном, на «домашние баталии».

Он, надо сказать, имеет склонность к шуткам. Правда, оригинальные по его понятиям выходки, не всегда приходятся по вкусу окружающим: например, высыпанная им гора мусора у дверей соседки. П. Виткина уже судили за мелкое хулиганство. И сейчас, пытаясь вызвать снисхождение, он поспешно раскаивается, как, впрочем, и в первый раз, одумался, мол, осознал.

Не первый раз привлекается к ответственности и А. Гераськин. Послушать его —до умиления примерный семьянин. Пришел с работы усталый (правда, благоразумно умалчивает, что уже успел «сочинить» бутылочку в сквере), пошел в магазин купить детям (похвальная забота!) две бу.... (здесь он неожиданно запинается, и в зале раздается дружный смех). Эта заминка наглядно подтвердила, что весь его жалкий лепет — не совсем удачная попытка обелить себя перед лицом суда общественности.

Другой обвиняемый П. Артазей искренне убежден, что скандал в семье — его личное дело. Мало ли что бывает! А то, что в пьяном угаре грозился зарубить жену — так ведь это для устрашения.

А. Медведь тоже любит устраивать кулачные бои в своем доме. Пьет систематически. Частый гость медвытрезвителя, куда его доставляют с постоянным диагнозом: белая горячка. Пристрастию к спиртному до добра не доводит — разбита семья, нелады на работе. Были, правда, у него светлые дни, когда он проходил курс лечения и не пил года три, но сорвался.

Л. Шишмарев также считает себя правым. Это теща подскочила к нему с кулаками, стала избивать... А он? Он пытался ее только утихомирить. Теперь же клятвенно заверяет, что не пьет, разве что по праздникам. Только такие «праздники» он имеет обыкновение справлять каждый день.

Общественный обвинитель С. Н. Борисов в своем заключительном слове сказал, что эти правонарушители хорошо знают права советских граждан и умело ими пользуются, но пренебрегают обязанностями.

Все рассуждения дебоширов сводятся к одному выводу: мой дом — моя крепость, пью на свои деньги, не ворую. Крупно поговорил с женой — мое личное дело. Сейчас к подобным рассуждениям нельзя относиться снисходительно. И судить хулиганов надо со всей строгостью закона.

Согласно Указу Президиума Верховного Совета СССР от 26 июля 1966 года «Об ответственности за хулиганство» эти правонарушители подвергнуты аресту на 15 суток каждый.

Г. ШАМЫКАЕВА.

Спорт

Соревнуются призывники

В Чадане проведена районная спартакиада молодежи «Призывник-73». В ее программу были включены летние виды спорта комплекса ГТО. Два дня состязаний отмечены острым соперничеством участников во всех видах состязаний. Юные спортсмены продемонстрировали хорошую военную подготовку, неплохую технику выполнения сложных упражнений. В группе жизни всегда было тесно, что еще более обострило борьбу за призовые места.

Большим накалом были отмечены соревнования по прыжкам в длину. Победил В. Зинуров. Его результат — 470 сантиметров. Лидеру уступили всего по несколько сантиметров А. Очур-оол и А. Ойдуп, занявшие соответственно второе и третье места.

Интересно проходили соревнования легкоатлетов. Хорошо прошли стометровку А. Ондар и В. Ондар. Первым был А. Ондар, выигравший у соперника пять сотых секунды.

Неплохие результаты показали победители забега на трехтысячеметровую дистанцию.

Победителями стали А. Ойдуп и В. Жаткин. Время первого — 3 минуты 40 секунд. Эта дистанция стала хорошим экзаменом для участников спартакиады.

Соперничество в лыжном кроссе было продолжено и в упражнениях спортивной гимнастики.

Успешно прошли соревнования по стрельбе. Самыми меткими оказались А. Ооржак, В. Самохвалов, Я. Лопсан-Сегбе и О. Монгуш.

Завершилась спартакиада кроссом-марш-броском, в котором участвовали все спортсмены.

Победители соревнований награждены дипломами, грамотами и ценными подарками.

Наш корр.

ТЕЛЕВИДЕНИЕ

31 августа

ПОКАЗЫВАЕТ МОСКВА

14.00 — Программа передач. 14.05 — Новости. 14.15 — Для школьников. «Здравствуй, школа!». 14.45—«К началу нового учебного года». Выступление министра просвещения СССР М. А. Прокофьева. — Цветное телевидение. — «Музыкальные встречи». Произведения композитора Г. Гладкова. 16.00—16.10 — Перерыв. — «Стране рапортует Монгольский край». 17.00 — Легенды прошлых лет. — «Поцелуй Мэри Пикфорд». Художественный фильм. 18.00 — «Время». Информационная программа. 18.30 — Спортивная программа.

ПОКАЗЫВАЕТ КЫЗЫЛ

19.00 — Теленовости на тувинском языке. 19.15 — Теленовости. 19.25 — «Здравствуй, школа!» Передача. Выступление министра просвещения Тувинской АССР товарища Ондара Д. Б.

ПОКАЗЫВАЕТ МОСКВА

19.40 —«Семнадцать мгновений весны». Телевизионный многосерийный художественный фильм. 11 серия. 21.00 — Перерыв. 21.00—«Семнадцать мгновений весны». Телевизионный многосерийный художественный фильм. 12 серия. 22.10 — Цветное телевидение. «Вашим мнением». 23.00 — «Время». Информационная программа. 23.15 — Чемпионат СССР по футболу. ЦСКА — «Динамо» (Москва).

Редактор В. Л. МАСЛОВ.

КИНО

31 августа

«НАЙЫРАЛ»: «Козий рог» в 9.30, 11.25, 13.20, 15.15, 17.10, 19.05, 21.00.

«ПИОНЕР»: Киносборник в 9.00, «Если это случится с тобой» в 10.30, 12.10, 13.50, 15.30, «Дверь без замка» в 17.10, 19.00, 21.00.

«КАА-ХЕМ»: «Кащей Бессмертный» в 10.00, «Круг» в 15.00, 16.50, 18.40, 20.30 (удл.).

«ВОСТОК»: Киносборник в 11.30, «Красные пчелы» в 15.00, «Наперекор всему» в 17.00, 19.00, 21.00.

ЛЕТНИЙ: «Прерия» в 15.00, «Колдунья» в 17.00, 19.00, 21.00.

ДК геологоразведочной экспедиции: «Мое последнее танго» в 18.30, 20.30.

ДК «10 лет Советской Тувы»: «Лаутары» (2 серии) в 20.00.

ПРИГЛАШАЮТ НА РАБОТУ:

Кызыльский кожевенно-мокатный завод —рабочих в цехи, шоферов, кочегаров.

Обращаться по адресу: г. Кызыл, ул. Семирацкого, 61.

Тувинское управление лесного хозяйства — бухгалтера-ревизора.

Обращаться по адресу: г. Кызыл, ул. Горная, 28, телефон 47-84.

УПТК треста «Тувинсельстрой» — заведующего центральным складом, кладовщиков.

Обращаться по адресу: г. Кызыл, пер. Заречный, 3 а, телефон 43-05.

Кызыльская торговая база Минторга — грузчиков, рабочих-строителей, на временную работу рабочих (женщин).

Обращаться по адресу: г. Кызыл, ул. Каменистая, 15, телефон 46-62.

Кызыльский трест столовых и ресторанов — сменных поваров, поваров, пирожниц, лоточниц, киоскеров, буфетчиц, кассиров для работы на кассовых аппаратах, санитарного врача, кухонных работниц, посудосборщиц, посудомойщиц, помощников буфетчиц, уборщиц, механика-электрика.

Обращаться по адресу: г. Кызыл, ул. Кочетова, 57.

АТП Минторга — автослесарей на техническое обслуживание и ремонт агрегатов и автомобилей, автоэлектриков-аккумуляторщиков, кузнеца, сторожей, слесаря-жестянщика по ремонту кузовов и кабин, шоферов 1, 2, 3 классов.

Обращаться по адресу: г. Кызыл, ул. Трудовая, 25, в отдел кадров.

Тувинская республиканская контора Госбанка — кассира, инкассатора.

Обращаться по адресу: г. Кызыл, ул. Ленина, 21, в отдел кадров.

РСУ Тувреспотребсоюза — трактористов, автокрановщиков, водителей автопогрузчика, газоэлектросварщиков, отделочников.

Обращаться по адресу: г. Кызыл, ул. Трудовая, 12 а, остановка автобуса № 2 «Жилпоселок».

Тувинское СМУ «Сельэлектрострой» — электромонтажников, шоферов, рабочих на склад, кочегаров.

Обращаться по адресу: г. Кызыл, ул. Оюна Курседи, 8, телефон 40-51.

АТП Минжилкомхоза — шоферов, слесарей по ремонту автомашин, учеников автослесарей, агрегатчика, токарей, карбюраторщика, столяра, инструментальщика, рабочих по санитарной очистке города.

Обращаться по адресу: г. Кызыл, ул. Интернациональная, 107, в отдел кадров.

КАК ПРЕДУПРЕДИТЬ ПИЩЕВЫЕ ОТРАВЛЕНИЯ И ЖЕЛУДОЧНО-КИШЕЧНЫЕ ЗАБОЛЕВАНИЯ

Летом усиливается возможность возникновения острых желудочно-кишечных заболеваний и пищевых отравлений.

Причиной этих заболеваний являются немытые овощи и фрукты, недоброкачественные продукты после длительного и неправильного хранения, сырая вода из колодцев, рек, озер и водоемов.

Чтобы предохранить себя и свою семью от пищевых отравлений и острых желудочно-кишечных заболеваний, необходимо употреблять в пищу только доброкачественные продукты.

В летнее время скоропортящиеся продукты нужно обязательно хранить на холоде при температуре не выше +3, +4. Длительное хранение их при комнатной температуре способствует быстрому размножению вредных микробов и порче продуктов.

Во избежание пищевых отравлений необходимо знать, что скоропортящиеся продукты в холодильнике можно хранить только определенный срок: мясной фарш — не более 6 часов, мясные и рыбные котлеты — не более 12 часов, мясо — 18 часов, колбасы вареные — не более 72 часов, рыбу отварную — до 36 часов, овощные салаты, винегрет, студень, рыбу заливную — не более 12 часов, молочные продукты: сырки творожные, крем творожный, простоквашу, кефир и творог — не более 24 часов, молоко—20 часов.

При приготовлении пищи тщательно мойте овощи и фрукты. Мясо и рыбу нужно хорошо проваривать, прожаривать и доводить до готовности в духовом шкафу. Пищу, приготовленную накануне, перед употреблением обязательно прокипятите и прожарьте. Если творог пролежал в холодильнике больше допустимого срока, то его можно употреблять в пищу только после термической обработки.

Большое значение в профилактике желудочно-кишечных заболеваний имеет соблюдение личных гигиенических правил: немытые фрукты и овощи, а также грязные руки бывают причиной многих болезней.

В летнее время пищевые продукты необходимо закрывать от мух. Мухи являются переносчиками таких болезней, как дизентерия, брюшной тиф, холера.

При появлении первых признаков желудочно-кишечных заболеваний — рвоты, болей в животе, поноса, общей слабости, головной боли, иногда расстройства сердечной деятельности и потери сознания — необходимо немедленно обратиться к врачу или вызвать пострадавшего в ближайшую больницу для оказания экстренной медицинской помощи. Ни в коем случае не прибегайте к лечению народными средствами. Это может нанести непоправимый вред больному и окружающим его лицам.

Очень опасны ягоды, грибы и травы.

Собранные в лесу грибы перед приготовлением проверивайте и все подозрительные выбрасывайте, а грибы обязательно проваривайте в течение 8—10 минут в новой воде, воду, в которой варились грибы, слейте. Этим вы удалите ядовитые вещества, содержащиеся в грибах.

Помните: белена, белладонна, болиголов, волчье лыко — ядовитый вех, а также ядрышки косточек абрикосов, миндаля и персиков ядовиты.

Не позволяйте детям собирать неизвестные и несъедобные ягоды и травы!

Берегите свое здоровье! Тщательно мойте овощи и фрукты горячей водой! Не пейте сырой воды!

Тувинский центр санитарного просвещения.

наш адрес: 667000 г. Кызыл, ул. Ленина, 17

ТЕЛЕФОНЫ: редактора—29-54, заместителя редактора—51-20, секретариата—28-56, отделов: пропаганды, партийной жизни—22-88, советского строительства и быта—40-77, сельскохозяйственного—27-46, промышленного—32-85, культуры—32-85, информации—26-86, писем и рабселькоров—47-56, бухгалтерии—25-74, типографии (гл. инженер)—54-79. О недоставке газет звонить по тел. 32-75.

ГАЗЕТА ВЫХОДИТ ШЕСТЬ РАЗ В НЕДЕЛЮ.

Типография управления по делам издательств, полиграфии и книжной торговли Совета Министров Тувинской АССР ТС 00789. Тираж 21243. Заказ № 2687. 2 усл. печ. л. (г. Кызыл, ул. Щетинкина и Кравченко, 1).