Пролетарии всех стран, соединяйтесь!

ТУВИНСКАЯ ПРАВДА

Орган Тувинского областного комитета КПСС, Верховного Совета и Совета Министров Тувинской АССР

Год издания 48-й
ВТОРНИК
7
МАРТА
1972 года
№ 56
(8242)
Цена 2 коп.

Навстречу 50-летию образования СССР

РСФСР ГАЗОПРОВОД «ДРУЖБА»

Сварен первый километр нового в Якутии газопровода протяженностью 192 километра. Он соединит богатейший Средневилюйский газоносный район с существующей магистралью Таас — Тумус — Якутск — Покровск.

В труднейших условиях Севера газопровод прокладывают представители почти всех народов Страны Советов. И строители назвали его «Дружбой».

К 50-летию образования СССР строители обязались проложить не менее ста километров трубопровода, что значительно больше задания.

(Корр. ТАСС).

АЗЕРБАЙДЖАН МОТОРЫ — СЕЛУ

Высокой надежностью отличаются электродвигатели, серийное производство которых начал Бакинский электромашиностроительный завод.

Продукция Бакинского завода предназначена для села. Это уже третий в нынешнем году вид изделий, производство которых освоено предприятием, заложенным четверть века назад. Тогда в Азербайджане не было опыта сооружения подобных заводов. Руку дружбы и помощи протянули бакинцам другие союзные республики. Поезда везли на Апшерон станки и прессы из Российской Федерации, намоточные машины из Белоруссии, специальные провода и электротехническую сталь с Украины.

Сейчас в Азербайджане более десяти электромашиностроительных и электротехнических предприятий. Они оснащены современным оборудованием, сделанным на заводах Воронежа, Львова, Свердловска, Риги, Харькова. А во все союзные республики идут трансформаторы, кондиционеры, высоковольтная аппаратура, радиоприемники, холодильники, средства автоматики и другая продукция с маркой заводов Азербайджана. (Корр. ТАСС).

УКРАИНА

Машины с маркой «НКМЗ»

Бригады слесарей-сборщиков Николая Шестака и Владимира Белицкого с Новокраматорского машиностроительного завода начали сборку крупнейшего в Европе широкополосного стана горячей прокатки «2000». Агрегат предназначен для Череповецкого металлургического завода. Когда он войдет в строй, Северная Магнитка увеличит выпуск листа на шесть миллионов тонн в год.

На машинах и механизмах, входящих в поточную линию нового прокатного конвейера, будут стоять стальные литеры «НКМЗ». Но ни одну из краматорских машин не удалось бы включить в действие без электродвигателей, автоматической аппаратуры, счетно-решающих устройств и другого оборудования, изготовленных предприятиями Украины и Российской Федерации, республик Средней Азии, Прибалтики и Закавказья.

НКМЗ работает на все братские республики. И каждая из них представлена техникой и материалами своих предприятий во многих машинах, выпускаемых в Краматорске. Из Алма-Аты сюда поступают узлы прокатного оборудования. Адрес Удмуртии указан на редукторах, применяемых в экскаваторах и прессах. Латвия поставляет тормозные устройства для ряда агрегатов.

(Корр. ТАСС).

В Президиуме Верховного Совета СССР

Как уже сообщалось, Совет Министров СССР одобрил и представил на ратификацию Президиума Верховного Совета СССР Договор между Союзом Советских Социалистических Республик и Федеративной Республикой Германии, подписанный в Москве 12 августа 1970 года.

Президиум Верховного Совета СССР рассмотрел представление Совета Министров СССР о ратификации указанного договора и передал его на заключение Комиссиям по иностранным делам Совета Союза и Совета Национальностей Верховного Совета СССР.

На берегах Улуг-Хема

НОВОСТИ РЕСПУБЛИКИ

ВАХТА КЫЗЫЛЬСКИХ ЭНЕРГЕТИКОВ

«50-летнему юбилею СССР — наш ударный труд!» — под этим девизом развертывается социалистическое соревнование в коллективе Кызыльской электростанции Тувинских электросетей в честь знаменательной даты. Без малого 16,5 миллиона киловатт-часов электроэнергии выработали агрегаты станции с начала этого года.

С большим подъемом трудятся в эти дни кызыльские энергетики. В многочисленном их коллективе трудно выделить кого-либо. И все-таки следует особо отметить работу машинистов паровых котлов Марии Гавриловны Вертипраховой и Владимира Кулакова, дежурной главного щита управления Марии Ефимовны Сокоренко и аккумуляторщицы электроцеха Марии Архиповны Ефименко, дежурного слесаря по отоплению Павла Гриценко, машиниста турбин Николая Чернышева, начальника группы ремонта подстанций Вадима Николаева, электромонтера Каа-Хемского участка Ивана Иванова.

(Наш корр.).

Успех механизаторов

Отлично потрудились на ремонте акторов механизаторы совхоза Укпак». Они досрочно поставили линейку готовности все 25 тракоров, подлежащих ремонту.

Образцы труда показывали на подготовке техники трактористы Кузьма никало, Берез-оол Кывыр, Владимир Останин и другие. Под руководством заведующего мастерскими Владимира Хорошина они постоянно перевыполняли нормы выработки при хорошем качестве. Сейчас механизаторы продолжают ремонт прицепного инвентаря.

Совхоз продолжает завоз с Кызыльской реалбазы семян пшеницы, овса, кукурузы, приобретает минеральные удобрения.

Н. ПАЛАЩЕНКО.

Опыт — помощник в труде

В совхозе «Улуг-Хая» много опытных овцеводов. И достойное место среди них занимает Донгак Ажиевич Шамбюль. Его стоянка — одна из лучших в совхозе. Все на ней по-хозяйски прибрано. Сено, солома огорожены, в кошаре, особенно в тепляке,— чисто, сухо. Это и помогает ему сейчас лучше других вести трудную зимовку.

Д. А. Шамбюль, включившись в соревнование за достойную встречу 50-летия образования СССР, обязался вырастить от каждой овцы по ягненку. Сейчас в отаре идет расплод. Чабан уже получил 218 ягнят от 214 маток. И все они хорошо растут. В этом заслуга и помощников чабана — сакманщиков Галины Шагдыр и сына Владимира. Они посменно дежурят в тепляке, вовремя примут ягненка, умеют оказать и первую помощь приболевшим.

— Обязательство теперь, пожалуй, перевыполню,— говорит Д. А. Шамбюль,— тепло стало, думаю, зимовку хорошо закончу.

Да, опыт — хороший помощник в труде. И Шамбюль охотно делится им со своими соседями.

Т. ВАСИЛЬЕВ.

Популярный экран

Жители села Сарыг-Сепа, как и многие другие в нашей республике, имеют возможность смотреть телепередачи не только Кызыльской студии, но и системы «Орбита». Поэтому в селе так популярен телевизор. Особенно их много приобрели жители села после уценки.

— За один только февраль мы продали более 20 телевизоров, — говорит продавец раймага В. С. Деева. Большинство покупателей приобреля телевизоры за наличный расчет, хотя магазином предоставляется кредит на срок до 24 месяцев.

П. КОПТЕВ.

Лектор — частый гость

«Цветы в жизни человека», «Лерственные травы и растения», о ездках в Югославию, Италию — т темы лекций, с которыми выупает директор станции юных туралистов и опытников сельского хозяйства М. П. Филимонова. обенно частый гость она у учаихся городского профессионального училища № 35. А совсем недав учащиеся третьей группы сделали экскурсию на станцию, где П. Филимонова прочитала им кцию «Цветы в легендах».

В. ДРУЖИНКИНА.

Заочное путешествие школьников

В Эрзинской средней школе на днях состоялось собрание педагогического коллектива. На нем с большим интересом обсуждалось Постановление ЦК КПСС «О подготовке к 50-летию образования Союза Советских Социалистических Республик». Учителя высказались за то, чтобы коллектив и педагогов, и учащихся достойно встретил этот юбилей.

Секретарь парторганизации учительница Г. Б. Чалдыг сказала:

— Мы должны на уроках и на внеклассных мероприятиях ярко и убедительно показывать учащимся торжество ленинской национальной политики, раскрывать истоки дружбы народов нашей страны.

Были разработаны планы изучения постановления с учителями и учащимися школы. На этом же собрании решили начать заочное путешествие школьников по союзным республикам. Выделены учителя-агитаторы, они доведут содержание постановления до каждой семьи на закрепленном участке в своем селе.

С. АРТАЕВ.

с. Эрзин.

ПОСМЕННО ЛЕГКО РАБОТАЕТСЯ

Стоянка чабанов совхоза «Победа» Баяндоо Ондара и Аир-Сана Ондара находится в двадцати километрах от села. Они одними из первых перешли на сменную работу — один работает три дня, другой это время отдыхает дома в селе с семьей.

— Теперь лучше работать,— говорит Б. Ондар,— мы можем и детям больше внимания уделить, и женам помочь по хозяйству. У меня в селе квартира, все дети учатся в школе.

Хорошо у чабанов идут дела и в отаре. Она обеспечена в достатке кормами, минеральной подкормкой, завезено и топливо. Сменная работа повысила ответственность чабанов друг перед другом, потому, заканчивая работу, они стремятся после себя оставить полный порядок.

Сейчас в отаре завершается окот овец. В горячие дни чабаны, несмотря на свои выходные, больше находятся на стоянке. Потому что главная для них забота — сохранить всех ягнят. И этого они с успехом добиваются. В отаре 525 маток и выращивается уже больше 400 ягнят. Весь молодняк хорошо сохраняется.

Коммунист, член Тандинского райкома КПСС Баяндоо Ондар и его сменщик Аир-Сана Ондар взяли повышенное обязательство в честь 50-летия образования СССР, и слово свое держат хорошо.

На снимке: чабаны Баяндоо Ондар (справа) и Аир-Сана Ондар.

Фото В. Савиных.

Зарубежная ИНФОРМАЦИЯ

ОБРАЗЕЦ РАВНОПРАВИЯ

БУДАПЕШТ, 6 марта. (Корр. ТАСС). Постановление ЦК КПСС о подготовке к 50-летию образования Союза Советских Социалистических Республик — политический документ большой важности, в котором подытожен полувековой опыт существования Советского Союза, дается оценка всемирно-исторического значения образования и развития многонационального Советского государства, сказал в беседе с корреспондентом ТАСС ветеран венгерского и международного коммунистического движения, бывший посол ВНР в СССР тов. Геза Ревес.

Советский опыт создания многонационального социалистического государства, подчеркнул Г. Ревес, получил всеобщее признание. Успешное применение на практике ленинских принципов национальной политики КПСС имеет огромное значение для справедливого решения национального вопроса и в других социалистических странах. Создание содружества разных наций и народностей в рамках единого социалистического государства, бескорыстная взаимопомощь братских народов помогла им преодолеть доставшуюся в наследство от царской России экономическую, техническую и культурную отсталость.

Советский Союз дал миру замечательный образец подлинного равноправия, дружбы и тесного плодотворного сотрудничества народов.

Последовательное осуществление принципов социалистического интернационализма, сказал тов. Г. Ревес, находит свое выражение в постоянно расширяющихся и углубляющихся политических, экономических и культурных связях Советского Союза с социалистическими странами, которые в этом году вместе с народами СССР будут отмечать его славное пятидесятилетие.

Е. ПОПОВ.

Произведения В. И. Ленина в Японии

ТОКИО, 6 марта. (ТАСС). Японское издательство «Оцуки сиотэн» выпустило в свет новое десятитомное собрание избранных произведений В. И. Ленина. В десятитомник вошли, в частности, труды В. И. Ленина «Что такое «друзья народа» и как они воюют против социал-демократов», «Что делать?», «Шаг вперед, два шага назад», «Развитие капитализма в России», «Империализм как высшая стадия капитализма», «Государство и революция», «Очередные задачи Советской власти», «Детская болезнь «левизны» в коммунизме», а также работы по аграрным вопросам, национальному вопросу и другим проблемам социалистической революции.

Новая израильская авантюра

ПАРИЖ, 6 марта. (ТАСС). Израиль подготавливает новую операцию крупного масштаба против Сирии и осуществляет с этой целью разведывательные полеты в глубь сирийской территории. Об этом говорится в распространенном здесь коммюнике посольства Сирии во Франции. Эту авантюру Израиль готовит при поддержке США. Посольство Сирии обращает внимание французской общественности на ту угрозу, которую представит для безопасности и мира новая израильская авантюра.

Бесчинство оккупантов

КАИР, 6 марта. (ТАСС). После июньской агрессии 1967 года израильские власти согнали с родных мест около 500 тысяч арабов, разрушили более 16 тысяч их домов, конфисковали огромные площади обрабатываемых земель. Арабы заточены в концлагеря и тюрьмы. Как отмечает газета «Хисад аль-Асифа», на оккупированных арабских территориях израильтяне прибегают к карательным операциям. В декабре прошлого года израильская охранка бросила за решетку 250 человек. Побывавший в одной из израильских тюрем корреспондент американской газеты «Крисчен сайенс монитор» пишет, что эти лица, как правило, приговорены к длительным срокам тюремного заключения. Однако в камерах немало людей, содержащихся там без суда и следствия.

Почину земледельцев Донецкой области — всестороннюю поддержку!

БЕРЕЖНО ИСПОЛЬЗОВАТЬ ЗЕМЕЛЬНЫЕ РЕСУРСЫ

Выполнение задач, намеченных в решениях XXIV съезда КПСС в области сельского хозяйства, во многом зависит от рационального и бережного использования земли — основы сельскохозяйственного производства.

Руководствуясь решениями партии и правительства по улучшению использования земель, депутаты Иванопольского сельского и Красноторского поселкового Советов депутатов трудящихся Донецкой области, колхозники, рабочие и специалисты сельского хозяйства колхозов имени XX съезда КПСС и «Новый путь», совхоза имени Орджоникидзе, расположенных на территории этих Советов, решили осуществить в девятой пятилетке ряд мероприятий, способствующих рациональному использованию земли.

Почин тружеников полей Донецкой области заслуживает широкой поддержки. Земледельцы нашей республики должны его подхватить, внести вклад в дело бережного использования земельных ресурсов.

А о том, что много земли в нашей республике используется не по-хозяйски, ярко свидетельствует предлагаемая нашим читателям статья старшего инженера-землеустроителя Н. В. Сычева.

Надо отметить, что многие хозяйства повысили культуру земледелия. Площадь пашни в целом по республике увеличилась на 5,1 тысячи гектаров за счет освоения залежей и малопродуктивных сенокосов и пастбищ. Для борьбы с ветровой эрозией полосное размещение посевов и паров произведено на 119.195, а безотвальная обработка — на 5.649 гектарах. Увеличился объем работ противоэрозийными сеялками, возросло предпосевное прикатывание пашни, очистка участков от камней.

Положительно, что к концу минувшего года в Туве введены севообороты в пятнадцати колхозах и в двадцати восьми совхозах. Всего в хозяйствах республики введено 247 севооборотов на площади 424.335 гектаров, что составляет 89 процентов от общей площади пашни. В текущем году севообороты будут вводиться в семи колхозах и в одном совхозе.

На первый взгляд кажется, что с использованием земель дело обстоит благополучно. Однако это далеко не так. Имеется ряд серьезных недостатков. Крайне медленно, например, колхозами и совхозами осваиваются введенные севообороты. Они составляют только 42,8 процента.

В чем же дело? А в том, что ряд агрономов хозяйств все еще недооценивает значение севооборотов. А ведь это мероприятие является решающим фактором в повышении культуры земледелия. И специалистам на местах следует всегда помнить, что освоенные севообороты, хорошие семена, своевременная обработка почвы, четкая система удобрений — это надежная гарантия повышения урожайности культур.

Много еще недостатков в проведении культуртехнических и мелиоративных работ, которые осуществляет трест «Тувинводстрой», и с использованием этих земель после сдачи их в эксплуатацию. В прошлом году хозяйства республики получили 1.670 гектаров таких земель. Это намного меньше, чем предусматривалось. Строительство новых и реконструкцию старых оросительных систем должны были произвести на площади около 400 гектаров, фактически же сдано в эксплуатацию только 92 гектара. Что касается осушения площадей, то из 500 запланированных гектаров не сдано ни одного.

Вот в каком, например, состоянии культуртехнические работы в некоторых хозяйствах. В колхозе «Красный пахарь» Пий-Хемского района они начаты в 1969 году на площади около 400 гектаров. Уже затрачено 35 тысяч рублей государственных средств, но дело не доведено до конца. И по существу вместо ввода в эксплуатацию земель, они фактически выведены из оборота, так как захламлены отвалами земли, кучами кустарника и другими отходами.

В колхозе «Искра» Дзун-Хемчикского района культуртехнические работы проводятся в течение четырех лет. Израсходовано 25 тысяч рублей. Земель же введено всего 100 гектаров из 300 запланированных. Подобное положение в совхозах «Дружба», «Кара-Хаак».

Вполне понятно, что такое отношение к культуртехническим работам очень дорого обходится государству. Однако с руководителей треста «Тувинводстрой» (управляющий А. Н. Килин), отдельных хозяйств, виновных в затягивании работ, до сих пор за это никто не спросил, не привлек к ответственности.

По-прежнему велика еще в хозяйствах площадь залежных земель. По республике она составляет 17,7 тысячи гектаров, в том числе 6 тысяч гектаров орошаемой залежи. Из них в колхозах — 3,3, в совхозах — 7,1 тысячи гектаров. В большинстве случаев эти земли являются рассадниками сорняков. В результате невыполнения плана подъема паров не использовалось 2.332 гектара пашни. Таким образом, свыше 20 тысяч гектаров пахотных земель в прошедшем году не были вовлечены в сельскохозяйственный оборот. Попросту говоря, пропустовали, не дали продукции. А ведь сколько можно было бы получить дополнительно с этой площади зерна и кормов для животноводства!

Немало недостатков и в использовании орошаемых земель. Из 44,2 тысячи гектаров обводняемой пашни использовалось под посев 40 тысяч гектаров. Причем, полив участков выглядит так. В вегетационный период развития культур земля поливалась один раз. Это на площади 23,7 тысячи гектаров. Дважды было полито только 3,4 тысячи гектаров. Конечно, это не замедлило сказаться на урожае зерновых культур, возделываемых на орошаемых землях. В минувшем году он был ниже, чем на богаре.

Особо следует отметить, что борьба с ветровой и водной эрозией почв ведется пока слабо. Хуже того, в прошлом году отдельные хозяйства стали распахивать защитные полосы. Такое имело место в Дзун-Хемчикском районе, в совхозах «Межегей», имени Жданова, на опытной станции. А ведь поля в этих хозяйствах подвержены сильному воздействию ветровой эрозии. Нельзя забывать, что ликвидация полос без замены их безотвальной обработкой недопустима.

Земля — это наше богатство. Но везде ли к этому богатству подходят с хозяйской рачительностью? К сожалению, нет. Немало остается невспаханных участков около оросительных каналов, обочин дорог, электролиний. Недопахиваются края пашни, допускаются огрехи. В результате этого выводятся из сельхозоборота большие площади пашни. С этим встречаешься в хозяйствах Барун-Хемчикского, Дзун-Хемчикского, Улуг-Хемского и других районов республики.

Серьезные нарушения допускаются и в осуществлении земельного законодательства. Так, управлением строительства и ремонта автодорог на значительном протяжении автотрасс Бай-Хаак—Балгазын, Бай-Хаак—Березовка, Шавонар—Чадан, Самагалтай — Берт-Даг на ширине 40 и более метров пахотный слой сгребался для подсыпки полотна дороги, заделки промоин. Каа-Хемским ДУ-1104 при сооружении дороги самовольно занято 8,5 гектара плодородной земли, принадлежащей совхозу «Буренский». Тандинский лесхоз произвел в прошлом году свои посадки на землях колхоза «Заря коммунизма» на площади 40 гектаров и на землях совхоза «Элегест» — на 100 гектарах. Вопрос этот заранее не был согласован с руководителями хозяйств.

Разбазаривание пахотных земель допускается и дирекцией совхоза «Межегей». В прошлом году здесь было выделено под индивидуальные огороды кызыльчан и байхаакцев 142,75 гектара пашни.

Бережное и хозяйское отношение к земле — одно из важнейших условий развития сельского хозяйства, перед которым стоят большие задачи по производству продуктов полеводства. И надо сказать, что ошибок в использовании земли было много. Совершенно недопустимо повторять их в дальнейшем.

Н. СЫЧЕВ,
старший инженер-землеустроитель Министерства сельского хозяйства Тувинской АССР.

ВЕРНОСТЬ КРАСНОЙ КОСЫНКЕ

Год назад в нашей газете была опубликована статья кандидата исторических наук Г. Курбатского «Память о красной косынке», в которой рассказывалось о развитии женского движения в Туве, о праздновании дня 8 марта. И вот в редакцию пришло письмо от одной из первых активисток женского движения, делегатки I женской конференции в Туве В. В. Гурковой, проживающей в Кызыле по улице Дружбы, 120. Она просит поздравить всех женщин республики с праздником 8 марта и пожелать им доброго здоровья, счастья в жизни и успехов в выполнении решений XXIV съезда КПСС. Редакция охотно исполняет ее просьбу.

ИХ БЫЛО тогда немного — 35 активисток, которых послали женщины русских сел Тувы на первую свою конференцию. Она состоялась в Кызыле 8—10 марта. Дорогими гостями конференции были и первые активистки-тувинки. Все делегатки были в красных косынках — символ верности женского движения Советской России идеям Великой Октябрьской социалистической революции. Они обсудили вопросы деятельности женских организаций, о создании пионерской организации и другие. Особое место в работе конференции, имевшей большое политическое значение, занимает решение о развертывании массово-разъяснительной работы среди женщин-тувинок, о приобщении их к общественной, трудовой и политической деятельности.

Почти полвека прошло с того дня, когда женское движение в Туве приобрело организованный и направленный характер. Имена многих и тех, кто первыми, призрев страх, вырвались из оков домостроевщины, сохранились сейчас лишь в исторических документах, да в благодарной памяти потомков. Но некоторые и поныне живут с нами, они верны красной косынке и вносят посильный вклад в нашу жизнь. Одна из них — Вера Васильевна Гуркова.

ОНА ЕЩЕ бодра для своих 65 лет. А когда разговор зашел о тех никогда незабываемых народом годах революции, в глазах ее загорелась искорка. Память воскрешает одно событие за другим. Слушаешь и представляешь ее молоденькой, легко бегущей по каа-хемскому селу Бояровке, и непременно в красной косынке, по неотложным комсомольским делам, потому что тогда все они были для молодежи одинаково важными и необходимыми революции. Пятнадцатилетней девчонкой, которой помог стать на ноги деревенский учитель фронтовик Филимон Иванович Олексюк, влилась она в жизненную крутоверть тех дней. Отец Василий Табаев, опытный плотник, приехавший со своей большой семьей строить в Бояровке школу и не имевший ни кола, ни двора, не мог учить детей. Учитель подметил сообразительную девчонку и, благодаря ее росту, взял в школу уборщицей. Так она с его помощью и одолела три класса.

— Тревожное было то время, — вспоминает Вера Васильевна. —Село наше находилось в гуще событий: то банда объявится, то белые придут. Частенько нашего отца поднимали ночью партизанские посыльные с постели. Седлал он коня, перекидывал винтовку через плечо и исчезал на несколько дней. А бывало соберутся темным вечерком красные партизаны по условному сигналу в густом тальнике за школой и решают свои вопросы. Сигналы эти, вроде «отец просил соседа вечерком табачку занести», мы им разносили, а потом, если никого чужих близко не было, громко распевали: «Сидел рыбак веселый на берегу реки...»

Так шаг за шагом Вера Табаева сердцем осмыслила новое веяние жизни, осмыслила и жадно потянулась к ней. В числе первых бояровских парней и девчат вступила она в комсомол. Ячейка была тогда маленькая, возглавлял ее Александр Булгаков (Александр Петрович Булгаков, известный в Кызыле энтузиаст-садовод, умер в 1965 году). В ячейке состояли еще старшая сестра Веры—Паша, брат Иван, Федор Попков, братья Таракановы, Иван Нелюбов и еще двое-трое ребят.

С НУЛЯ начинали свою работу первые сельские комсомольцы. Веру, как самую активную и грамотную, поставили заведовать красным уголком. Все для него делали и доставали сами. Парни выпросят у родителей лошадь и дров подвезут из леса, а частенько и из дому приносили по охапке, чтобы тепло было в клубе. Для жирника кусочки топленого сала приносили и при его тусклом свете готовили концерты, читали книги. Порой реквизиты для спектакля выпрашивали у бабки Харитиньи, жившей рядом с клубом, или приносили из дому.

Жадно тянулась молодежь к книгам, а взять их негде было и, главное, — не на что. И тогда ячейка решила своими силами сеять десятину хлеба, а на вырученные от его продажи деньги покупать книги, карандаши. В первый же год урожай выдался добрый. На комсомольской десятине осенью стояли в суслонах тугие снопы. Но чуть не лишилась ячейка этого богатства, так как вовремя не смогла вывезти снопы, лошади были заняты на уборке у всех. Однажды, когда все уже отстрадовались, сельский сход решил выпустить на поля скот. Пришел отец Веры с собрания и спросил:

— Что, комсомолия, хлеб хочете погубить? Завтра скот запустят на поля.

Вера бросилась по селу, но ни одного комсомольца не застала дома. Вернулась домой со слезами на глазах, а отец уже запряг пару лошадей.

— Гони в поле, пока светло, — сердито бросил он дочери.

Когда Вера привезла второй воз снопов на гумно, в потемках увидела, что кто-то складывает их в скирду. Оказывается, отец разыскал Александра Булгакова, а тот поднял ребят.

— Отчаянная ты, Вера, — секретарь крепко пожал ей, уставшей, но радостной, руку. — Спасла наш хлеб, от всей ячейки спасибо тебе.

Иногда деньги для нужд ячейки зарабатывали платным спектаклем, а однажды даже аукцион пришлось устроить. Надо было купить материал для концерта и на лозунги к празднику седьмой годовщины Октября, а денег— ни копейки. И кто-то из ребят решил собрать у кого сколько есть, съездить в Знаменку (ныне Сарыг-Сеп) и купить кое-какой мелочи и устроил что-то вроде лотереи. До праздника оставались считанные дни и раздумывать было некогда. Снарядили одного комсомольца за покупками, но тот привез еще и две бутылки спирту. Потом, когда на ячейке его пропесочивали за это, оправдался тем, что решил так: спирт бедняки не возьмут, а с кулака не грех сорвать лишние деньги на общественное дело. Так и продали эти бутылки зажиточному селянину за хорошую цену.

Василий Табаев не одобрял комсомольскую деятельность дочерей Веры, Паши, сына Ивана, считал ее пустой забавой, но и не перечил особенно. Только по вечерам редко пускал дочерей на собрания или репетицию драмкружка. Но однажды его взгляды изменились. Возвращаясь из Знаменки с комсомольского собрания, Вера, Иван и другие ребята увидели в красном уголке свет и, гадая, кто его мог там зажечь, подошли к двери. Около толпились кое-кто из зажиточных крестьян. Постучали в дверь. Ее открыл председатель сельсовета Шарыпов. Увидев комсомольцев, с радостью пропустил их. Оказалось, что активисты села решали вопрос об организации коммуны, и комсомольцам было предоставлено на совете равное право. Узнав об этом, отец с гордостью стал говорить о детях и охотно помогал им потом в комсомольских делах.

ГЛУБОКО в памяти Веры Васильевны хранятся дни участия в первой конференции комсомольцев Тувы. Окрыленная она возвратилась в деревню, еще ярче стал гореть огонек в окнах избы-читальни. Секретарь ячейки поручал Вере то беседу подготовить о международном положении, то с докладом выступить. А сделать это было в те годы нелегко, газеты и те редкостью были, а о радио и понятия не имели. Единственный источник для бесед — различные инструкции и циркулярные письма.

В тот морозный январский день все село собралось к школе. Тяжелейшая утрата— смерть Владимира Ильича Ленина — еще теснее сплотила ряды сельских активистов. Комсомольцы на траурном митинге поклялись быть верными революции. А через год Вере пришлось держать труднейший в ее жизни экзамен на верность революции. Ячейка решила провести траурное заседание в день первой годовщины со дня смерти В. И. Ленина.

В назначенное время пришли лишь несколько крестьян. Выяснилось, что в этот же час один из богатеев «играл свадьбу» сыну, и многие ушли на нее. Ячейка решила послать туда Веру, как «умеющую словом убеждать». Знала она, что крепко подвыпившие люди могут сделать все, но не могла смириться с тем, что свадебный разгул сорвет траурное заседание.

Разухабистые песни, брань и пары сивухи висели в избе, когда в нее вошла комсомолка. Злобный смех ударил в лицо, кто-то пытался усадить ее за стол. Вера вызвала во двор жениха и решительно потребовала перенести свадьбу на другой день. Яростно сверкнули пьяные глаза мужиков, кто-то по-пьяному грязно выругался, посыпались оскорбления, но комсомолка не дрогнула. И вскоре стихла в избе гармошка, вся компания во главе с Верой направилась к клубу.

ПРОСТЫЕ крестьянки собрались со всех сел Тувы на свою первую конференцию. Вера была моложе всех, но каа-хемские делегатки хорошо знали ее. Подбодрили девушку организаторы женского движения в Туве Е. Н. Чугунова, сестры Стасенко. Конференция вооружила делегаток уверенностью в свои силы, ответила на многие волновавшие их вопросы.

После возвращения Веры в село ее сразу же избрали женорганизатором. И теперь она, казалось, вовсе забыла о доме. Во всем поддерживал ее бывший партизанский командир Афанасий Григорьевич Малышев. Она устраивала для женщин беседы, выступала против мужей-деспотов, устанавливала связи и с женщинами-тувинками, которые на лето перекочевывали ближе к селу. Не раз приходилось ей слышать злобные реплики: «Красную косынку надела на голову, а мы тебе красный бант под нос повесим, чтобы баб не мутила». Но Вера не сдавалась. Ей помогали сестра Паша, Поля Кудрявцева, Лена Воронина. Активистки помогали школе, проводили просветительские вечера, организовали даже обучение неграмотных, и, конечно, всю душу вкладывали в концерты, на которых сами были и поэтами, и сочинителями пьесок, и исполнителями.

В 1929 году мужа Алексея Гуркова, как мастера кузнечного дела и знатока машин, земотдел направил в поселок Тарлаг Пий-Хемского района. Там только что организовалась коммуна, и специалист очень был нужен. И здесь Вера Васильевна осталась верной красной косынке. Она вела разъяснительную работу среди женщин. По ее предложению были организованы кружки по обучению тувинок ведению домашнего хозяйства, хлебопечению, стирке, побелке домов.

Такой же неугомонной была Вера и когда жили в Уюке, а потом на только что организованной Чаданской сельскохозяйственной опытной станции. В самый канун Великой Отечественной войны А. Я. Гурков перевез семью в Кызыл. А когда он ушел в армию, Вера Васильевна, как и многие другие женщины, заменившие мужей, сыновей, пришла на производство. До 1954 года работала она в нынешнем Пассажирском АТП и здесь была той же неунывающей, отзывчивой активисткой.

ПИОНЕРЫ Бояровки, неутомимые следопыты, организовали у себя краеведческий музей. По крупицам собрали они сведения, документы о революционном движении в селе и Туве, о тех, кто в те грозные годы шел первым. Есть там материалы и о девушке в красной косынке Вере Гурковой. Она приезжала в Бояровку по приглашению пионеров на открытие музея. И сейчас, несмотря на годы и сдавшее здоровье, охотно откликается на письма бояровских и кызыльских школьников. А когда тихо пойдет по улицам города, непременно остановится у небольшого деревянного дома с мезонином на углу улиц Ленина и Комсомольской. Здесь в те первые годы проходили комсомольские и женские конференции. На них она с жадностью впитала идеи революции, Ленина, и верной останется им, пока бьется сердце.

Т. СЕРМАВКИН.

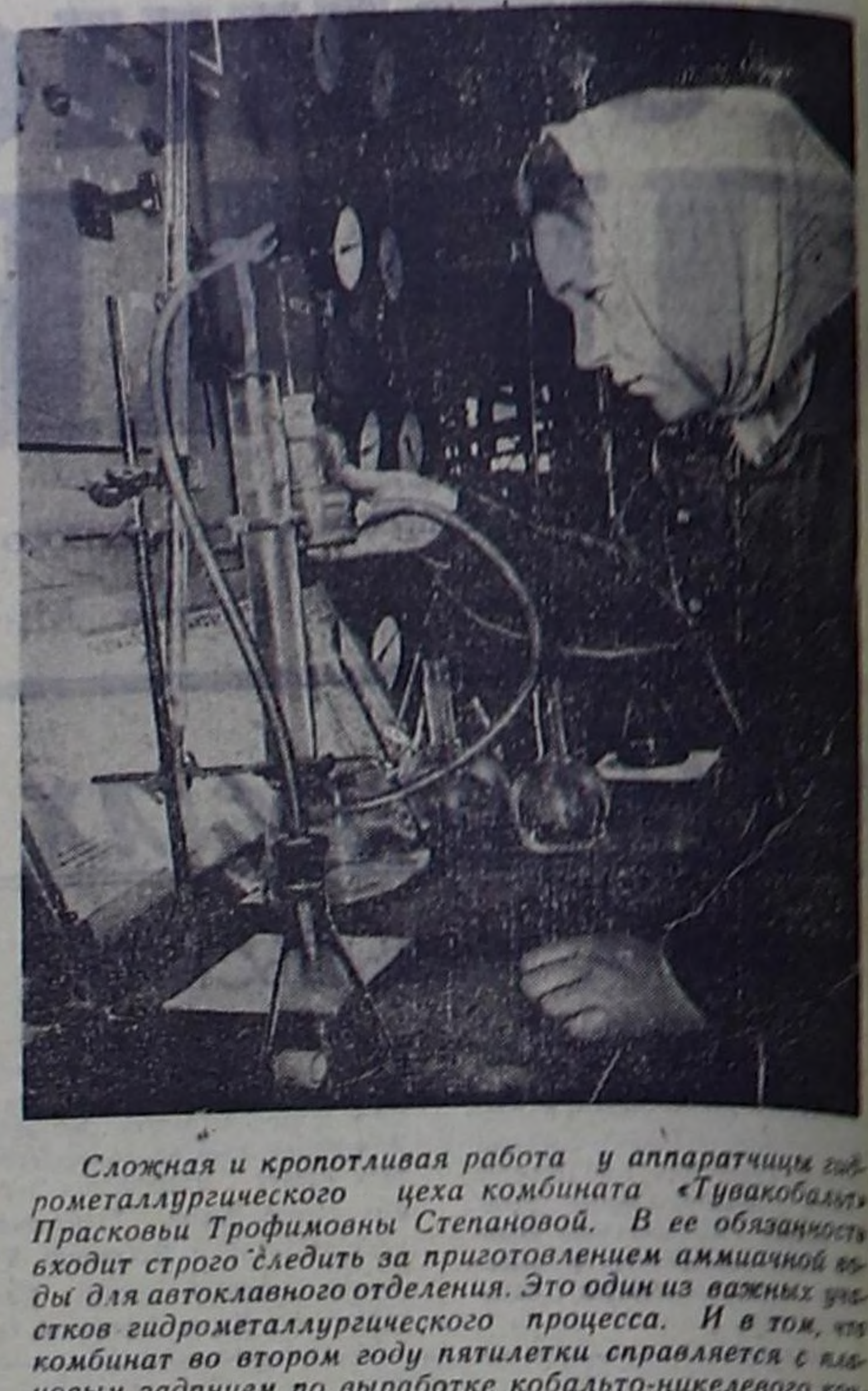

Сложная и кропотливая работа у аппаратчицы гидрометаллургического цеха комбината «Тувакобальт» Прасковьи Трофимовны Степановой. В ее обязанность входит строго следить за приготовлением аммиачной воды для автоклавного отделения. Это один из важных участков гидрометаллургического процесса. И в том, что комбинат во втором году пятилетки справляется с плановым заданием по выработке кобальто-никелевого концентрата, есть доля труда и Прасковьи Степановой.

Фото Г. Сироткина.

На ВДНХ СССР

ПОЛЕЗНАЯ... АВАРИЯ

По шоссе мчатся параллельно друг другу два автомобиля. Внезапно на пути одного из них возникает препятствие. Визг тормозов. Поздно: авария... Но на этот раз не требуется вмешательства врачей и сотрудников ГАИ: авария была запрограммирована. И пострадать никто не мог — в машине не было водителя.

Для проведения испытания легковых автомобилей на так называемую пассивную безопасность в Центральном научно-исследовательском автомобильном и авиамоторном институте создана аппаратура дистанционного управления. Она монтируется на «экзаменуемом» и сопровождающем автомобилях.

«Приемная комиссия», находясь в машине сопровождения, может управлять автомобилем, который подвергается испытаниям, ничуть не хуже, чем непосредственно за его рулем. Для этого имеется ряд приборов и задающих устройств управления рулем, педалями сцепления и акселератора, коробкой передач.

Источником питания для оборудования, устанавливаемого на автомобилях, служат их аккумуляторные батареи. Надо отметить еще одно преимущество этого приспособления: при аварии приборы и исполнительные механизмы практически не повреждаются.

Н. АЛЕКСАНДРОВА.

ЕСЛИ ВЫ ОХОТНИК...

Наша промышленность выпускает множество видов охотничьего гладкоствольного, комбинированного, нарезного оружия для различных видов промысловой и любительской охоты, а также для стендовой стрельбы.

В павильоне «Охота и охотничье хозяйство» демонстрируется целая коллекция ружей. Среди них карабины «Барс» и «Медведь», удостоенные золотой медали на Лейпцигской ярмарке, и карабин «Лось», которому присвоен Государственный знак качества.

Коллекция эта постоянно пополняется новинками. Одна из них — винтовка «Зенит-[illegible]», которая относится к классу спортивных. Это новая модель целевой винтовки калибра 6,5 миллиметра. Она предназначена для спортивных стрельб целевыми патронами на трехсотметровой дистанции. У новой винтовки значительно уменьшена сила отдачи. А это намного повышает эффективность стрельбы. Ряд конструктивных особенностей намного облегчает выполнение самых сложных спортивных упражнений.

Л. СТЕМБЛЕВСКИЙ.
(ВДНХ СССР—ТАСС).

В парторганизациях страны

ИНИЦИАТИВА ПАРТКОМА ОДОБРЕНА

Более трехсот младших командиров производства шахты имени Засядько комбината «Донецкуголь» стали участниками конкурса на звание «Лучший горный мастер — воспитатель». Это звание будет присвоено специалистам — самым умелым организаторам и учителям молодых рабочих.

Конкурс — одно из многих начинаний партийной организации этого крупного угольного предприятия. Широкую поддержку в Донецке получило зародившееся здесь движение под девизом: «Каждому инженеру и технику — творческий план технического прогресса на пятилетку». Его инициаторы — специалисты второго участка многое уже сделали для технического перевооружения забоев. В сложных горных условиях, где до сих пор уголь добывали только врубовыми машинами, пустили мощные комбайны, новые конвейеры. Благодаря совместным усилиям инженеров, техников, рабочих на участке выросла производительность труда, облегчена работа горняков.

Личные планы специалистов не ограничиваются кругом производственных вопросов.

На предприятии инициативно действуют институт агитаторов-наставников, бригады творческого содружества, в которых объединены усилия рабочих и инженеров. Широкой популярностью пользуются клубы «Молодой горняк» и «Патриот». Многие командиры производства участвуют в работе комиссии по патриотическому воспитанию.

Сейчас партийный комитет шахты имени Засядько разработал двухлетний комплексный план повышения производственной и общественно-политической активности трудящихся, участия руководящих и инженерно-технических работников предприятия в идейно-политическом воспитании членов коллектива. План предусматривает рост эффективности производства и ускорение научно-технического прогресса. Намечено организовать соревнование между коллективами смежных участков. Многое из того, что задумано парткомом, коммунисты, комсомольцы, активисты профсоюза уже проводят в жизнь.

Бюро Донецкого обкома КП Украины одобрило инициативу парткома шахты имени Засядько. Подобные комплексные планы, направленные на осуществление недавно принятых ЦК КПСС постановлений о деятельности партийных организаций Череповецкого металлургического и Минского тракторного заводов, будут широко пропагандироваться и внедряться и на других предприятиях.

Б. ГЕРЦЕНОВ.
(Корр. ТАСС).

Донецк.

Диагноз трактору

Бригада Всесоюзного института ремонта и эксплуатации машинно-тракторного парка (ГОСНИТИ) совместно с работниками Неманского районного объединения «Сельхозтехника» завершили установку поточной линии предремонтной диагностики. Для определения неполадок в тракторах здесь будет использоваться электронный аппарат.

С вводом линии в эксплуатацию сократится не только время на определение технического состояния узлов трактора, но и значительно снизится себестоимость ремонтных работ. Дело в том, что, не зная точно «недуга» трактора, приходится разбирать все его узлы и агрегаты. А это накладно.

Линия предварительной диагностики технического состояния тракторов, смонтированная в Немане, единственная в своем роде.

Б. БАБЛЮК.
(Корр. ТАСС).

Калининград.

ХОТЯ ПИСЬМА НЕ ОПУБЛИКОВАНЫ

Два письма на одну тему из одной организации получила редакция «Тувинской правды». Бывший инженер Туранского лесопункта М. Дубинин сообщал о нарушениях администрацией лесопункта трудового законодательства, оплаты труда, о других фактах ущемления прав рабочих. А из поселка Эржея Каа-Хемского района по этому же поводу пришла в письме коллективная жалоба. Бригада лесорубов, входящая в состав Туранского лесопункта, кроме того, высказывала в письме обиду на плохие бытовые условия, в которых ей приходится жить в тайге, на месте лесозаготовок.

Управляющий трестом «Тувинсельстрой» П. Ф. Кандауров сообщил редакции, что специальная комиссия треста выезжала на места проверять достоверность изложенных в письмах фактов. Большинство их подтвердилось. На основе выводов комиссии по тресту издан приказ, которым начальник Туранского лесопункта Н. Т. Желтобрюхов предупрежден за допущенные нарушения. Ему дано указание произвести перерасчет и доплату рабочим пилорамы за труд в ночное время (с 22 до 24 часов). Оплата этим рабочим за работу в условиях низких температур производится путем снижения норм в зимнее время. Доплата бригадирам, согласно положения, равна 10—15 процентам от тарифной ставки присвоенного им разряда. Эту доплату бригадиры получают. В Туране рабочий—подросток Чихачев в течение двух месяцев ежедневно перерабатывал по часу. За все переработанные часы ему произведена доплата. В настоящее время его рабочий день заканчивается на час раньше взрослых.

Лесорубы из поселка Эржея до марта 1971 года находились в ведении Каа-Хемского строительного участка, и работы их расценивались по тарифной сетке строителей. С переводом их в состав Туранского лесопункта они работают по расценкам промышленных предприятий — несколько ниже строительных организаций. Но лесорубы пользуются льготами рабочих лесной промышленности: удлиненным отпуском, оплатой за выслугу лет, премиальными из фонда материального поощрения предприятия (при условии выполнения запланированных показателей).

Всем лесозаготовителям эржейской бригады в прошлом месяце выдана спецодежда, в их жилье на лесозаготовках завезены койки, постельное белье. Лесорубам Эржея дополнительно выделены бензопилы, трос.

ЛЕНИНСКАЯ НАУКА

50 лет СССР
В помощь пропагандистам и слушателям системы партийного образования

НАЧИНАЯ социалистические преобразования, учил В. И. Ленин, мы должны ясно поставить перед собой цель, к которой эти преобразования, в конце концов, направлены, именно цель создания коммунистического общества... Владимир Ильич Ленин развил марксистское учение о двух фазах развития коммунистического общества — социализма и коммунизма, подробно разработал великий план построения социализма в нашей стране.

С созданием нового общественного строя важнейшее значение приобрело **управление экономикой**. «Это самая трудная задача, — писал В. И. Ленин,— ибо дело идет об организации по-новому самых глубоких экономических основ жизни десятков и десятков миллионов людей».

Новое общество потребовало создания новых принципов и методов хозяйствования и управления производством.

В результате глубокого обобщения опыта социалистического строительства в первые годы Советской власти В. И. Ленин создал основы теории управления социалистическим производством, разработал принципы и методы организации управления.

Ленинские принципы управления в социалистическом обществе — это руководящие правила, основные положения, нормы поведения, из которых исходят Коммунистическая партия, советское общество в практической деятельности.

В. И. Ленин разработал научные принципы управления социалистической экономикой.

ОСНОВОПОЛАГАЮЩИМ принципом управления В. И. Ленин считал **демократический централизм**. В основе его заложено сочетание централизованного руководства народным хозяйством и широкая демократия. Он считал, что «...централизм, понятый в действительно демократическом смысле, предполагает в первый раз историей созданную возможность полного и беспрепятственного развития не только местных особенностей, но и местного почина, местной инициативы, разнообразие путей, приемов и средств движения к общей цели».

Принцип демократического централизма обеспечивает абсолютную стройность и единение в функционировании различных сфер общественной жизни, различных районов и мест страны. Этот принцип ничего общего не имеет ни с установлением единообразия сверху без учета местной специфики, ни с анархией— пренебрежением централизмом. Непозволительно было бы забывать, писал В. И. Ленин, что отстаивая централизм, мы отстаиваем исключительно демократический централизм. Единство в основном, существенном, полагал В. И. Ленин, должно не нарушать, а, наоборот, обеспечивать многообразие в подробностях, в местных особенностях, в приемах и подходе к делу, в конкретных способах решения общих вопросов. Он настойчиво боролся против всех и всяких проявлений анархизма и анархо-синдикализма, представители которого рассматривали социалистическое общество как общество автономных производственных коммун. Под лживым флагом защиты самостоятельности и свободы они выступали против централизованного управления и планового ведения народного хозяйства, за их независимость от центра, ратовали за полную автономность местных государственных и хозяйственных органов.

В. И. Ленин боролся и против «левых коммунистов», подчеркивая при этом, что рабочие, трудящиеся призваны управлять обществом во всех его звеньях, контролировать работу этих звеньев, а не замыкаться в узких рамках своей «собственной» отрасли хозяйства, своего завода, фабрики. В то же время он был нетерпим к пренебрежению «периферией», игнорированию местного опыта, творческой инициативы трудящихся, призывал к большой коллегиальности в изучении и распространении передового местного опыта, его деталей, мелочей, к углублению в настоящую жизнь.

Разрабатывая и внедряя в практику принцип демократического централизма, В. И. Ленин придавал большое значение сочетанию в рамках этого принципа коллегиальности и единоначалия в управлении социалистическим строительством. Указывая на значение коллективности, коллегиальности в управлении, В. И. Ленин требовал в то же время личной ответственности руководителя за порученное ему дело: «Обсуждение — сообща, ответственность — единолично».

Решения мартовского и сентябрьского (1965 г.) Пленумов ЦК КПСС, XXIV съезда партии — важный шаг в совершенствовании и развитии ленинского принципа демократического централизма, его экономических форм. Никогда еще наша партия не уделяла такое большое внимание проблемам управления, как сейчас. В Отчетном докладе ЦК КПСС XXIV съезду партии вопросам управления экономикой был посвящен специальный раздел. Это объясняется тем, что совершенствование управления экономикой и управления всеми социальными процессами в стране стало сейчас узловым вопросом дальнейшего развития советского общества.

В нашей экономике в связи с ростом масштабов предприятий, умножением числа экономических связей с поставщиками и потребителями произошли качественные сдвиги. Теперь, чтобы обеспечить бесперебойный ход производства, на уровне директора и заводоуправления необходимо принимать в день в сотни раз больше решений, чем, например, в годы первой пятилетки. Темпы роста производительности труда стали зависеть от темпов роста скорости принятия управленческих решений и тем самым от совершенствования всей системы управления.

Декабрьский (1969 г.) Пленум ЦК КПСС потребовал от руководителей и специалистов изучать науку управления, а если надо, то и переучиваться. Линия на дальнейшее развитие демократических основ нашла выражение в более широком привлечении трудящихся к управлению производством. На XXIV съезде эта задача была еще раз поставлена перед всеми партийными, советскими и хозяйственными организациями.

В общественно-политической активности масс В. И. Ленин видел не только цель, но и важнейшее средство социалистических преобразований. Для того, чтобы участие масс в строительстве нового общества было плодотворным, разумным и осмысленным, партия поставила задачу—прежде всего научить рабочих и крестьян на практике, на опыте управлению государством.

СЛЕДУЮЩИМ принципом управления В. И. Ленин считал **планирование**. «Ни железные дороги,— писал он,— ни транспорт, ни крупные машины и предприятия вообще не могут функционировать правильно, если нет единства воли, связывающего всю наличность трудящихся в один хозяйственный орган, работающий с правильностью часового механизма». Закон планомерного развития — это закон развития социалистического общества в целом, закон развития всех его сфер: политической, социальной, духовной. Планирование является общим принципом социального управления.

Наша экономика, все ее области развиваются по плану. Особенно большое значение В. И. Ленин придавал разработке перспективных планов. Нельзя работать, говорил он, не имея плана, рассчитанного на длительный период и на серьезный успех. Еще при жизни В. И. Ленина был создан Госплан, роль которого все больше и больше повышается. Наши пятилетние планы вошли в историю всего мира. Они стали прообразом планирования во всех странах социализма.

Методологически важное положение в связи с этим содержится в следующем высказывании А. Н. Косыгина: «Планирование — это, собственно говоря, не просто экономическая деятельность, как часто многие считают. Это разработка социальных проблем, проблем, связанных с повышением уровня жизни народа. План мы рассматриваем как комплекс экономических и социальных задач, которые предстоит решить в плановом периоде, как комплекс всех вопросов, связанных с жизнью человека». На XXIV съезде отмечалось, что при разработке нового пятилетнего плана партия руководствовалась учением В. И. Ленина о научном управлении экономическими и социальными процессами.

РАССМАТРИВАЯ ленинские принципы управления в социалистическом обществе, следует особо подчеркнуть принцип, который определяет суть нашей общественной системы — политическое руководство Коммунистической партии обществом, всей общественно-политической жизнью страны. В. И. Ленин указывал, что «партия, это — непосредственно правящий авангард пролетариата, это — руководитель», «ни один важный политический или организационный вопрос не решается ни одним государственным учреждением в нашей

ПУЛЬС ПЛАНЕТЫ

На проводе — столицы стран социализма

Новостройки Польши

ВАРШАВА. (Соб. корр. АПН). Одна из крупнейших строек народной Польши — Северный порт в Гданьске — отмечает свою первую годовщину. Мощные самосвалы, в том числе советские «КрАЗы», отвоевывают у Балтики метр за метром, ссыпая в море сотни тонн каменных глыб, щебня и песка. Уже завершается насыпка двух волнорезов. С двух сторон они охватывают гавань, куда со временем смогут заходить нефте- и углевозы водоизмещением до 100 тысяч тонн. А сейчас землечерпалки углубляют здесь морское дно до 17 метров.

С каждым днем ускоряется темп работ и на другой большой стройке, в Бельско-Бялой и Тыхах, где сооружается завод малолитражных автомобилей. Ведь предприятие должно вступить в строй за два с половиной года, хотя обычный срок для строек такого масштаба — пять лет. В Тыхах началось возведение штамповочного цеха, где будут делать кузова машин. Сооружается инструментальный цех на реконструируемом сейчас заводе малолитражных автомобилей в Бельско-Бялой. На этом предприятии будут сначала собирать машины из готовых узлов, а со временем завод перейдет на самостоятельное производство автомобилей марки «Сирена». На стройку польского автограда пришли первые добровольцы — члены Союза социалистической молодежи, взявшие шефство над этим объектом.

С. ШТУКАТУРОВ.

Важная статья экспорта

БУДАПЕШТ. (АПН — «Будапресс»). Годовой объем производства алюминия в Венгрии ныне составляет свыше 100 тысяч тонн. Около 40 процентов этого количества идет на нужды электропромышленности. Только на изготовление кабелей расходуется 25 тысяч тонн серебристого металла в год.

Изделия из алюминия — важная статья венгерского экспорта. Республика вывозит четвертую часть продукции своей кабельной промышленности. Кабели покупают все страны Европы, многие государства Латинской Америки и Африки. В последние годы увеличился также экспорт телефонного кабеля. В числе новых покупателей — Ливия, Ирак, Кувейт, Эфиопия.

В рамках СЭВ Венгрия специализируется на изготовлении электропроводов для автомашин.

Золотая книга столицы

СОФИЯ. (АПН — «София-пресс»). В городском совете болгарской столицы хранится Золотая книга. В этой книге гости Софии записывают свои впечатления о Болгарии.

В 1945 году, в первые дни после освобождения город посетила группа советских архитекторов. Память об этом визите тоже хранят страницы книги: «Приветствую желание жителей столицы благоустроить свой город. Я приезжаю в Софию второй раз — впервые побывал здесь в 1940 году. Самое главное, что здесь явственно ощущаешь, — это дух свободы». И подпись: главный архитектор Ленинграда.

На одной из страниц — запись, сделанная рукой Георгия Димитрова, на другой — Тодора Живкова.

Космонавт А. Леонов оставил в Золотой книге своеобразную «запись»: нарисовал голубя со стилизованной короной, напоминающей элементы древней крепостной стены города. В. Николаева-Терешкова написала: «Жителям прекрасной Софии глубокой благодарностью за гостеприимство и братскую любовь».

В книге есть сердечные пожелания космонавтов А. Елисеева и Г. Берегового. Группа вьетнамских товарищей выразила чувства дружбы, связывающей народы двух стран.

Юбилей первой школы

УЛАН-БАТОР. (Корр. АПН). Общественность Монголии торжественно отметила 50-летие со дня создания первой в стране общеобразовательной школы. До победы Народной революции знания были недоступны аратам, составлявшим подавляющее большинство населения. Более 90 процентов жителей не умело ни читать, ни писать. Сегодня в 520 начальных, неполных средних и средних школах республики обучаются 245 тысяч мальчиков и девочек.

1972—1977 годы займут особое место в истории просвещения в стране. В соответствии с решениями XVI съезда МНРП в нынешней пятилетке в республике будет завершен переход к всеобщему неполному среднему образованию. Намечен ряд мероприятий, направленных на дальнейшее совершенствование организации учебного процесса и методов преподавания, будет проведена переподготовка педагогических кадров, изданы новые учебники.

И. ЖАРСКИЙ.

МЕТАЛЛ ДЛЯ ПОБЕДЫ

...Пробив привычным движением летку, горновой Фунг не сразу отошел от печи, а с минуту постоял, вглядываясь в огненный водопад металла. И только потом обернулся, снял рукавицы, сдвинул на лоб дымчатый щиток и не спеша направился к распахнутому окну. Из окна тянуло горным, ночным холодком...

С молодым горновым Ха Куанг Фунгом я провел почти весь предыдущий день. Мы ходили с ним по поселку горняков и металлургов, заглянули на обогатительную фабрику, забрались на фуникулере на самую высокую вершину и оттуда долго любовались могучей красотой высокогорного края Тиньтук.

— В этих горах,— говорил Фунг,— «уместилась» почти вся таблица Менделеева. Так считают геологи. Но мы берем пока три элемента — олово, вольфрам и титан. Больше всего олова. Ваша магнитная установка «Ленинград» выделяет металл из обогащенной руды. Потом мы выплавляем чистое олово...

Здесь, на самом севере Демократической Республики Вьетнам, недалеко от провинциального центра Каобанг, вот уже шестнадцать лет выдает продукцию крупнейший в стране горно-металлургический комбинат Тиньтук. В конце 50-х годов сюда, в горы и джунгли, по приглашению правительства ДРВ, приехали советские специалисты, прибыло современное оборудование для обогатительной фабрики, экскаваторы и самосвалы, для рудных карьеров, передвижные электростанции, многое другое. На учебу и стажировку в Советский Союз выезжала тогда же группа вьетнамских рабочих и специалистов.

— Сейчас наш оловянный комбинат—самый большой в Индокитае,— говорит Фунг.

Слушая Фунга, его друзей по бригаде, я невольно вспомнил статьи западных пророков, которые утверждали, что Демократическому Вьетнаму понадобятся многие десятилетия, прежде чем он сможет приступить к созданию своей тяжелой промышленности. Однако они не учли такого важнейшего фактора, как содружество социалистических стран во главе с Советским Союзом. Как заявляют вьетнамские друзья, предприятия, построенные при техническом содействии СССР, дают сегодня свыше сорока процентов всей вырабатывающейся в ДРВ промышленной продукции. Например, три четверти всей добычи угля, одну треть электроэнергии и почти весь объем производства олова и апатитов.

— Колонизаторы, — говорит Фунг,— хотели бы, чтобы наша страна навечно осталась сырьевым придатком метрополий. Но с помощью СССР мы за короткий срок создали и быстро развиваем такие отрасли экономики, как энергетику, металлургию, машиностроение, химическую промышленность...

Мой друг Ха Куанг Фунг — прекрасный мастер своего дела. В этом я убедился, наблюдая в вечернюю смену за его работой. Вот он присел у окошка, чтобы малость передохнуть. По всему видно, что Фунг доволен плавкой. Довольны и его товарищи по бригаде Мунг и Кием. Горновые покуривали, наблюдая, как застывает в чугунных формах серебристо-молочная масса олова. В каждой формочке двадцать пять килограммов металла. На слитках рельефная пятиконечная звездочка и слово «Вьетнам». Гора этих слитков растет на глазах, громоздясь высоким штабелем в конце цеха.

— Металл для победы!— коротко прокомментировал Фунг.

— В разгар воздушных налетов,—вступает в разговор Кием,—американские самолеты прорывались и к нам. Но им так и не удалось вывести из строя цехи предприятия. Бомбы рвались на руднике, повредили рельсовый подъемник. Но комбинат и поселок уцелели. Зенитчики умело отбивали атаки.

Вся тройка горновых — коммунисты. Сегодня, когда вся страна находится на военном положении, они тоже на фронте. Их боевая позиция — плавильная печь. Откликаясь на призыв Партии трудящихся Вьетнама и правительства ДРВ крепить оборонную мощь страны и помогать фронту, коллектив комбината из года в год перевыполняет производственный план. Душой, ядром коллектива являются коммунисты, такие, как Ха Куанг Фунг, Лам Ба Кием и Нго Ван Мунг. На них равняется молодежь.

— Мы передаем молодой смене эстафету трудовой и боевой дружбы, которая родилась в совместном труде советских специалистов и наших мастеров,— сказал на прощание Фунг.—Так нас учит наша партия. Так нам подсказывает наше сердце.

В. КАРПОВ.
(АПН).

Тиньтук—Москва.

„Вьетнамизация“ — ширма агрессии

Под аккомпанемент «миролюбивых» заявлений Белого дома на всех фронтах Индокитая рвутся американские бомбы, мины и снаряды. Начатые в канун визита президента США Р. Никсона в Китай массированные бомбардировки Демократической Республики Вьетнам продолжаются. Тяжелые стратегические бомбардировщики «В-52» с еще большим ожесточением бомбят освобожденные районы Южного Вьетнама. В Камбодже по приказу Пентагона началось новое вторжение 15 тысяч солдат марионеточных сайгонских войск. В Лаосе американские вертолеты заняты переброской боеприпасов и оружия для так называемых «специальных сил» генерала Ванг Пао, созданных и обученных Центральным разведывательным управлением США.

Черные дела американской военщины в Индокитае говорят сами за себя. Пресловутый «мирный план из восьми пунктов», усиленно пропагандируемый Вашингтоном, так же как и политика «вьетнамизации», являются лишь ширмой для маскировки продолжающейся агрессии. Соединенные Штаты вынуждены были пойти на частичный вывод своих войск из Вьетнама из-за того, что их потери в живой силе составили там свыше 50 тысяч человек. За годы воздушной войны над ДРВ было сбито 3.440 американских самолетов.

Однако, стремясь сократить свои собственные потери, Вашингтон отнюдь не собирается свертывать масштабы военных действий. Ставка делается на продолжение войны руками сайгонских марионеток. Президент США настойчиво подчеркивает, что Соединенные Штаты будут и впредь поддерживать сайгонский режим. Это вытекает, в частности, из американо-китайского коммюнике о переговорах Никсона в Пекине.

Сущность неоколониалистской политики США состоит в том, чтобы подчинять своему влиянию те или иные страны с помощью местных марионеточных режимов. Более десяти лет США создавали послушный им репрессивный аппарат в Южном Вьетнаме. Без экспедиционных войск США, без американских долларов и вооружения марионеточная администрация Тхиеу не продержалась бы и суток. Недаром даже американская газета «Ньюсдей» признает: «Ханойское правительство пользуется поддержкой народа не только на Севере, но и на Юге. Правительство же Тхиеу в Южном Вьетнаме такой поддержкой не пользуется».

Вьетнамский народ решительно отвергает неоколониалистскую политику «вьетнамизации». Он ведет упорную, самоотверженную освободительную борьбу за изгнание американских агрессоров со своей земли. Вместе с братскими народами Лаоса и Камбоджи он добьется победы.

(ТАСС).

ДНИ МАРКСИСТСКОЙ КНИГИ

«Самым большим книжным магазином Франции» называют французские трудящиеся «Дни марксистской книги», проводимые ежегодно по инициативе Французской компартии.

Ставшие уже традиционными «Дни марксистской книги» представляют собой крупнейшее событие в культурной жизни страны, содействуя популяризации и распространению произведений классиков марксизма-ленинизма и прогрессивных изданий. В здании бывшего вокзала на старинной площади Бастилии в торжественной обстановке открылась выставка-продажа марксистской литературы, которая продлится три дня.

Член Политбюро ФКП Жак Дюкло, открывший выставку-продажу, представил собравшимся книгу Франсуа Бийу «Когда мы были министрами», посвященную деятельности французских коммунистов в составе правительства в первые послевоенные годы.

На книжных прилавках выставки широко представлены французские прогрессивные издательства, в частности «Эдисьон Сосьаль» и «Эдитер Франсэ Реюни». Большой интерес у многочисленных посетителей вызывают произведения классиков марксизма-ленинизма, в особенности К. Маркса и В. И. Ленина. Новинкой является 38-й том произведений В. И. Ленина, которым завершается первое во Франции Полное собрание Сочинений создателя Советского государства, выпущенное «Эдисьон Сосьаль» совместно с советским издательством «Прогресс».

В рамках дней марксистской книги будут проведены публичные дебаты и научные коллоквиумы. Философы и экономисты примут участие в дискуссии на тему «Молодежь и капитал». Деятели культуры обсудят проблему «Культура и социалистическая демократия».

Эта выставка приурочена к международному году книги, проводимому в 1972 году ЮНЕСКО по предложению Советского Союза.

Арест главаря неофашистов

Итальянская полиция арестовала одного из главарей и «идеологов» неофашистской партии «итальянское социальное движение» Пино Раути. Ему предъявлено четыре обвинения: возрождение распущенной фашистской партии, подрывная деятельность, хранение взрывчатки, непосредственное участие в террористических актах на железных дорогах Италии в 1969 году.

Раути арестован по ордеру, выданному генеральным прокурором города Тревизо, где уже давно ведется следствие по делу о преступлениях неонацистской «подрывной группы» области Венето.

Народная Республика Бангладеш. В Дакке состоялась церемония сдачи оружия партизанскими подразделениями коммунистической партии, национальной народной партии и студенческого союза. Отвечая на призыв правительства ко всем вооруженным отрядам, принявшим участие в национально-освободительной борьбе, сотни бойцов партизанских подразделений пришли на стадион, чтобы сдать имеющееся у них оружие.

На снимке: во время сдачи оружия.
Фото Камера Пресс—ТАСС.

После визита Р. Никсона в Пекин

рандиозный телевизионный такль закончился»,— так откнулась столичная газета шингтон пост» на окончание та президента США Р. Ник в Китай. Такая оценка выз, с одной стороны, пропаганским аспектом поездки преита, а с другой стороны, неельством печати строгой секостью, которая окружала икано-китайские переговоры. м Никсон, вернувшись в шингтон, назвал свой визит ытием, изменившим мир». аясь на опубликованное в хае коммюнике, он даже дал «устранить стены в об философии и идеологии» и ться «строительством моста в 16 тысяч миль и 22 года дебности». Однако, сообщает шингтон пост», «по мнению их специалистов, китайско-американское коммюнике Никсона — Чжоу Энь-лая принесло скорее ограниченные, нежели эффективные результаты».

Хотя многие места этого коммюнике составлены нарочито неопределенно, просочившиеся в печать подробности приподымают завесу над происходившими в Пекине переговорами. Так, американскую печать обошло одно и то же сообщение из Вашингтона, в котором со ссылкой на «официальное лицо в правительстве» приводятся некоторые, выгодные, с американской точки зрения, подробности переговоров в Пекине. Упомянутое «официальное лицо», в частности, заявило, что изложение в коммюнике китайской позиции по вьетнамской проблеме истолковано в Вашингтоне «как одно из самых умеренных заявлений Пекина по этому вопросу, в котором была опущена риторика о решительной китайской поддержке героического народа Северного Вьетнама в борьбе против империалистов».

Откровения этого «официального лица», считает лондонская «Гардиан», говорят о том, что в Пекине шел торг. Причем обещание Соединенных Штатов постепенно сокращать численность своих вооруженных сил на Тайване было использовано ими в качестве козыря, чтобы побудить Китай добиваться от Ханоя выгодных для США условий окончания войны во Вьетнаме. Недаром польская газета «Трибуна люду» подчеркивает, что «развитие двусторонних американо-китайских отношений происходит за счет кровных интересов других народов».

(ТАСС).

УПРАВЛЯТЬ

лике без руководящих указа- ЦК партии».

едуя заветам В. И. Ленина, тия обеспечивает осуществие руководящей роли рабо- класса, упрочение его сового союза с колхозным тьянством, укрепление и разе дружбы народов.

новой партийного руководявляется опора на массы, лечение их к управлению и делами социалистического ества. Партия выступает иатором и организатором ития системы социалистиой демократии, функционие которой составляет суво социалистического управя. Партия, ее органы и организации обеспечивают первенстолитического подхода в реи всех задач управления алистическим обществом. . Ленин обосновал основные ила партийного руководства дным хозяйством. Они включ в себя необходимость разки научно обоснованной мической политики нашего арства. На всех этапах тельства социализма, на основе глубокого анализа объекых условий развития произельных сил страны, партия деляет главную экономичезадачу, темпы развития ного хозяйства, оптимальструктуру производства и Таким образом, роль Коммуческой партии заключается , что она осуществляет поеское руководство госувом, хозяйственными и обенными организациями и них — всеми процессами строительства коммунизма в нашей стране.

ОДНИМ ИЗ ВАЖНЕЙШИХ принципов управления социалистическим обществом является принцип научности.

Коммунистическая общественная формация — первый в истории общественный организм, который возникает, развивается и побеждает не стихийно, а на основе науки. Коммунистическая партия вносит теорию научного социализма в рабочее движение и приводит рабочий класс к завоеванию политической власти. Партия обеспечивает научное руководство строительством социализма и коммунизма. В этом В. И. Ленин видел главное назначение марксистской партии, определяя его как «соединение научного социализма с рабочим движением».

Принцип научности как руководящий принцип функционирования всех звеньев социалистического управления находит свою конкретизацию в требовании В. И. Ленина об опережающем развитии теории по отношению к практике: «Без революционной теории не может быть и революционного движения», «Роль передового борца может выполнить только партия, руководимая передовой теорией». Ленинский принцип научности в управлении непосредственно проявляется в объективном подходе к общественным явлениям.

При управлении общественными процессами необходимо исходить не из субъективного желания и настроения, а из объективных законов и условий, из реальных возможностей. Управление только тогда может быть подлинно научным и эффективным, когда оно осуществляется действительно со знанием дела, с полным учетом всех особенностей управляемого объекта и среды, в которой он развивается. Принцип диалектического метода — «абстрактной истины нет, истина всегда конкретна» —применительно к управлению означает: «Абстрактного управления нет, управление всегда конкретно». Положительную роль в развитии научных основ управления социалистическим обществом призваны сыграть социологические исследования, эксперименты, расширение и углубление потока информации.

Научность и конкретность управления требуют умения в определенных условиях найти основное звено, выбрать основную проблему, которая должна быть решена в первую очередь и решение которой предполагает успех решения всех остальных задач. В Программе КПСС в качестве основного звена определено создание материально-технической базы коммунизма. XXIV съезд КПСС определил главную задачу новой, девятой пятилетки —обеспечить значительный подъем материального и культурного уровня советского народа. Указаны и средства решения этой задачи — высокие темпы развития социалистического производства, повышение его эффективности, научно-технический прогресс и ускорение роста производительности труда. Таким образом, ленинский принцип научности в управлении в различных формах и сферах его действия означает использование с помощью научного управления неограниченных возможностей и преимуществ социалистического строя.

ВАЖНЫМ ПРИНЦИПОМ управления В. И. Ленин считал материальное стимулирование труда работающих. Социалистическое общество организует распределение, удовлетворение потребностей людей по количеству и качеству затраченного ими труда. Человек всегда работает в коллективе. От того, насколько производительно и с каким качеством работает каждый, зависит успех всего коллектива. И наоборот: от условий и слаженности действий коллектива во многом зависят результаты деятельности отдельного работника. Поскольку удовлетворение потребностей каждого человека и коллектива соответствует количеству и качеству затраченного ими труда, управление должно широко использовать материальное стимулирование для повышения эффективности производства. Кроме материального стимулирования, при социализме большую роль играют и моральные стимулы. Для каждого советского человека моральные стимулы означают признание коллективом его труда, а для общества — средство коммунистического воспитания трудящихся.

ПРИНЦИП развития инициативы народных масс. В. И. Ленин верил в неисчерпаемые творческие возможности освобожденного народа. Он неустанно призывал к самостоятельному творчеству и самоотверженному созиданию новой жизни, предупреждал о трудностях и происках врагов, вселял уверенность в торжество социализма.

Разрабатывая основы теории управления социалистическим производством с первых же дней становления Советской власти, В. И. Ленин подчеркивал важнейшую задачу трудящихся — научиться управлять Россией в самом широком и полном смысле этого слова. Он обращал большое внимание на то, чтобы на местах было правильно организовано привлечение масс к управлению, чтобы были созданы условия для развития инициативы трудящихся.

УКАЗЫВАЯ на необходимость развития демократии, инициативы народных масс, широкого привлечения трудящихся к активному участию в управлении всеми делами общества, В. И. Ленин определил и конкретные формы этого участия в виде социалистического соревнования масс, ставшего важным принципом управления социалистическим производством, могучим ускорителем непрерывного роста и совершенствования социалистической экономики, процесса формирования коммунистических отношений и воспитания нового человека. В статье «Как организовать соревнование?» Владимир Ильич определил эту форму участия трудящихся в общих делах производства и воспитания как важное государственное дело. Соревнование есть составная часть коренной задачи социалистической революции — задачи создания высшего, чем капитализм, общественного уклада, высшей, чем при капитализме, производительности общественного труда. Социалистическое соревнование — коммунистический метод строительства нового общества, и партия подчеркивает необходимость организации партийного руководства этим творческим движением масс. Постановление ЦК КПСС «О дальнейшем улучшении организации социалистического соревнования» — программа действий партийных организаций в этом направлении.

В ИЗВЕСТНОМ смысле, управление — это сфера субъективной деятельности людей, это искусство, и поэтому правильный подбор, рациональная расстановка кадров — один из важнейших принципов управления, которому В. И. Ленин придавал серьезное значение. Он учил подбирать и расставлять кадры не по признаку удобств для того или иного руководителя; Владимир Ильич отводил исключительно большое значение знанию, проверке личных особенностей работников, имея в виду наиболее целесообразное использование каждого из них. Так, например, рекомендуя Г. Чичерина на дипломатическую работу, он писал: «Чичерин — работник великолепный, добросовестнейший, умный, знающий. Таких людей надо ценить. Что его слабость — недостаток «командирства», это не беда. Мало ли людей с обратной слабостью на свете!»

В материалах XXIV съезда КПСС подчеркивается, что все возрастающие масштабы и сложность задач коммунистического строительства предъявляют более высокие требования к подбору, выдвижению и воспитанию кадров.

ПОДБОР и рациональная расстановка кадров неразрывно связаны с важным принципом управления — контролем и проверкой исполнения принятых решений. В. И. Ленин говорил: «Проверять людей и проверять фактическое исполнение дела — в этом, еще раз в этом, только в этом теперь гвоздь всей работы, всей политики». Значение контроля и проверки исполнения В. И. Ленин видел в том, что они воспитывают в работниках высокую требовательность к самим себе, к другим, повышают чувство ответственности за работу, укрепляют партийную, государственную и трудовую дисциплину.

Можно принять немало хороших решений, но для успеха дела, нужна еще проверка исполнения. Отсутствием контроля за исполнением своих решений управляющая система наносит большой вред обществу. И прежде всего вред в том, что ее команды могут быть не выполнены в срок, и, следовательно, где-то могут произойти задержки, перебои, срывы. Во-вторых, не проверяя ход выполнения своего же решения, управляющая система подрывает дисциплину, неправильно воспитывает исполнителей. В многочисленных трудах В. И. Ленина, особенно написанных в последние годы жизни, таких, как «Как нам реорганизовать Рабкрин?», «Лучше меньше, да лучше», и других, он научно разработал и обосновал принципы организации контроля. В основе их лежала идея слияния партийного и государственного контроля со стороны широких трудящихся масс.

ТАКОВЫ В ОБЩИХ ЧЕРТАХ основные ленинские принципы управления. Они действуют не изолированно друг от друга, а во взаимосвязи и предполагают полное развитие всех огромных возможностей, заложенных в социалистическом обществе.

А. САЛЧАК,
зав. Домом политического просвещения.

КЛУБ
Саяна
ДЛЯ ЖЕНЩИН

Вспомните, Мария Константиновна!..

МНОГО ТРУДА вкладывает в общее дело коллектива республиканской типографии старший бухгалтер этого предприятия Мария Константиновна Белова. Здесь она работает уже более четверти века. Но не только своим трудом заслужила она уважение людей.

...Мы рассматриваем фронтовые фотографии, военные документы, награды.

— Вспомните, Мария Константиновна!..

Она вспоминает город Артемовск в Красноярском крае, где — после окончания семилетки — работала председателем райкома РОККа (Российское общество Красного Креста).

В сорок первом загремела канонада. В РОККа готовили медсестер и сандружинниц для фронта, и Мария, таким образом, оказалась рядом с войной.

Рядом... Но ведь это же тыл, за тысячи верст от той, объятой пламенем линии, где всего нужнее и были эти самые медсестры и сандружинницы!

В начале 1942 года комсомолка Белова в числе других двадцатилетних девушек добровольно ушла на войну. После окончания курсов связистов она попала на Калининский, а затем на Ленинградский фронт. До окончания войны служила в связи корпуса.

— Иные люди как-то умеют о себе рассказывать, а я вот — нет, — сокрушенно говорит она своим твердым еще голосом.

Но постепенно женщина вспоминает о тех тревожных днях, когда ей с товарищами приходилось дни и ночи сидеть у аппаратов, под визг разрывающихся снарядов, зачастую в ледяной воде, переходить на другие участки, рыть блиндажи.

— Трудно было, очень трудно, — признается Мария Константиновна, — но никто из нас не говорил тогда об этом. День и ночь держали связь с армиями и дивизиями... Это была очень ответственная работа: люди ждали сигналов с фронта, они надеялись на нас. Сейчас говорят и пишут иногда о работе фронтовых связистов, как о подвиге. А в то время это было наше повседневное дело, именно работа. Мы не думали, что совершаем подвиг.

А подвиг был. И говорят, и пишут совсем не случайно. Марию Константиновну Белову — скромную труженицу войны — Родина отметила орденом Красной Звезды и тремя боевыми медалями.

После победы она приехала в Туву и сразу пошла работать в типографию. Сейчас Мария Константиновна успешно трудится, воспитывает детей. Старшая дочь Люба два года назад окончила Омский ветеринарный институт и теперь работает на Кызыльском мясокомбинате. Сын Володя поступил в Кызыльский политехнический техникум, Галина заканчивает десятый класс. Дети живут с матерью, дружной и крепкой семьей. В свободное от работы время Мария Константиновна хлопочет по хозяйству, возится с внучкой Маринкой.

Во всем характере этой женщины раскрывается богатство русского человека: на фронте она принадлежала задаче победить, после победы — производству, мирному, не броскому, не громкому труду; она принадлежит народу. Мария Константиновна награждена юбилейной медалью «За доблестный труд. В ознаменование 100-летия со дня рождения В. И. Ленина».

А. ДОЛГИХ.
(Наш юнкор.).

ДЕТСКИЙ ФОЛЬКЛОР

Признание

Первокласснице Маринке поставили двойку. Огорченная мама говорит ей:

— Мариночка, почему ты так плохо учишься? У тебя же все есть, даже отдельная комната, не понимаю, что тебе еще не хватает?

Маринка вздохнула и с сожалением сказала:

— Ума, мамочка.

Пожелание

Мама пятилетнего Радика учится в вечерней школе. Сын не любит, когда мамы нет дома. Однажды он ей пожелал:

— Поставили бы тебе единицу, на другой раз не пошла бы в свою школу.

Жалоба

Трехлетняя Ирочка говорит маме:

— Я сегодня больная с головы до ног.

Модница

Четырехлетняя Аллочка просит:

— Мамочка, купи мне, пожалуйста, брошечку на пальчик.

Вопрос

Трехлетняя Аленка спрашивает:

— Когда меня не было, я где была?

Покупка

Учительница ушла с ребятами в поход, а своего годовалого ребенка оставила у Аленкиной мамы.

На другой день, придя в детский сад, Аленушка похвасталась:

— Мы вчера мальчика купили, только не в больнице, а с рук.

Забота

Шурик разжал кулак и высыпал на прилавок несколько монет.

— Мне куклу, — робко попросил он.

— Куклу? — удивилась продавец. — Ты же мальчик.

— Я для сестренки, — пояснил Шурик.

— Сколько же лет твоей сестренке?

Шурик с сожалением промолвил:

— Она еще не родилась.

Собрала **М. Филимонова.**

Загадки древней кухни

Из каких ингредиентов состоит обед? Во-первых, из первого, во-вторых, из второго, в-третьих, из третьего. Но всегда ли люди на первое ели первое, на второе — второе, а на третье — третье?

— Нет,— отвечает известный историк кулинарии профессор Лангетов. — Новейшие археологические изыскания подтвердили нашу точку зрения. Недавно в Венесуэле были раскопаны глиняные таблички, содержащие описание меню древних индейцев. Хотя письмена не удалось расшифровать, они содержат много интересного. Так, стало известно, что древние индейцы на первое ели первое, на второе — третье, на третье — второе.

Еще загадочнее кулинария древних месопотамцев. В Вавилоне, как гласит «Сказание о Гильгамеше», на первое ели пятое, девятое, десятое, одиннадцатое и пятнадцатое; на второе — первое, четвертое, седьмое, двенадцатое и четырнадцатое; на третье — второе, шестое, восьмое и тринадцатое. Любопытно, что в греческих городах-полисах вообще отсутствовало первое. Зато второе насчитывало 32 перемены блюд, а третье — 31.

Но поистине непреходящий интерес для историков гастрономии представляет древнекитайская кухня эпохи Цинь. В древней хронике «Зеркало целомудрия, или шестьдесят две притчи о белом лотосе» содержится уникальное описание императорских обедов. Первое блюдо состояло из одного компонента — например, молодые побеги бамбука; второе — из двух: молодые побеги бамбука и плоды фейхоа; третье—из трех (бамбук, фейхоа и спинка медузы) и так далее до 444-го блюда.

С середины XIX в. под влиянием философии рационализма кулинария претерпела значительные изменения, характеризующиеся тенденцией к утилитарности, универсализму и ренессансу античной кухни. Из Германии через Англию во Францию распространяется трехблюдный обед. Своего апогея рационалистическо-гастрономические тенденции достигли в Гренландии — здесь первое, второе и третье подают в одном стакане.

Интервью взял доцент
Л. КЕБАБОВ.

ЛУЧШИЕ СЛОВА

Весеннее интервью

Ни последними, злыми заморозками по утрам, ни спокойствием и белизной загородных полей не скрыть весны. Она прорывается сквозь лохматые остатки сугробов, сквозь плотный туман, через толщу сердитых облаков.

А вернее всего весну можно почувствовать по поведению мужчин. Приглядитесь к ним. Они стали необычными, беспокойными, как весенние воробьи, энергичными и любопытными. Стоит около какого-нибудь торгового лотка собраться двум-трем покупателям, как прохожий мужчина мгновенно это замечает, меняет траекторию и мчится к лотку. Будьте уверены, что он растолкает покупателей и выяснит: что продают. Это в нем кричит жажда сделать своей жене, теще и т. д. подарок на восьмое марта.

Он бы, конечно, мог об этом позаботиться и раньше, но не смог: только весна пробуждает в мужчинах лучшие чувства.

Только весной мужчины признают, что есть половина мира, которая лучше их, и начинают мучительно припоминать, какие слова лучше всего выражают их чувства.

Сегодня, накануне праздника женщин, «Саяна» решила вызвать некоторых мужчин на откровенность и узнать, кого же они принимают за идеал женщины?

Вопреки мнению «Саяны» ответы мужчин получились глубокомысленными и серьезными.

Итак: ваш идеал женщины? На вопрос «Саяны» отвечают:

В. Клятт, заведующий кызыльским магазином «Оптика»:

— Мне 61 год. В этом возрасте к женщине относишься гораздо нежнее, чем в восемнадцать. Сказывается добро, которое она делала все эти годы. Я ценю в женщине прежде всего **способность быть верным другом.** Я видел таких женщин и во время войны, не щадивших себя для спасения товарищей, и после, не терявших надежды на возвращение взятых войной мужей, сыновей, отцов. И, по-моему, верно сказал хороший поэт Василий Федоров:

Теперь иное откровенье,
Иная правда мне видна:
Любовь способна к перемене,
А дружба — более верна...

И. Салчак, художник:

— Для меня немыслима женщина, не понимающая прекрасного. По-моему, она сама **должна быть источником красоты.** Этот взгляд близок мне и как художнику. Именно такой я увидел женщину в гравюре «Материнство» и в новой своей работе «Аржаан», где символом целебного источника выступает женщина...

В. Кузьмин, комсомольский работник из Хову-Аксы:

— Я никогда не забуду свою мать. Главным ее качеством была **беспредельная доброта.** Жилось ей трудно. Она уставала, постоянно обо всех заботилась, часто мы ее не слушались. Но через все невзгоды жизни она смогла пронести свою чистую, кристальную доброту. Поэтому мне кажется, что женщина, во-первых, должна иметь очень доброе сердце, как у моей мамы....

А. Безъязыков, директор кызыльской школы № 15:

— В женщине прежде всего ценна гармония. **Красивая, умная, верная, добрая...** Всеми этими качествами, на мой взгляд, должна обладать женщина, чтобы быть настоящей женой, матерью... К чести наших подруг надо заметить, что подавляющее большинство из них в избытке излучают эти драгоценные качества. Я так думаю не только накануне 8-го марта, но и на протяжении всей жизни...

Мы могли бы продолжать наше интервью и дальше. Но боимся, что мнений будет столько, сколько есть мужчин. Главное, мы выяснили, что мужчины ценят своих подруг, как и год, ...сто, тысячу лет назад. А это очень приятно и «Саяне», ее читательницам.

ВИКТОР САГАН-ООЛ

Руки матери

Зимой мне часто в детстве
приходилось
пасти овец. Струился холод с гор.
Порою сутками пурга ярилась,
и ветер, точно бритва, был остер.
К огню присядешь — и огонь не
греет.
А в юрте подойдет тихонько мать
и ласково начнет мне растирать
лицо и руки. Сразу потеплеет.
И жизнь прекрасной кажется
опять.
Я крепко-накрепко запомнил с
детства
тепло и ласку материнских рук.
И если станет холодно мне вдруг,
я к матери домой спешу —
согреться.

Перевел с тувинского
Лев Таран.

Рис. В. Волченко.

КОГДА ПЕСНЯ — РОДНАЯ СЕСТРА

«...И долго искала она своего царевича, искала по темному лесу, искала у синего моря, но нету Ивана-царевича. Искала она в больших городах — и всякий рад красной девице, всякий ее приветит, всякий и приголубит, только нет среди них Ивана-царевича...»

Кажется, давным-давно прочитана эта сказка. Но вдруг кто-то незримый, словно кудесник, тронет в сердце эту волшебную струну, и в душе оживут, зазвучат любимые слова чудесной девушки Клавы из романа «Мужество» В. Кетлинской.

И звучат, и живут эти слова, когда поет Люда, для которой песня стала родной сестрой. Она ей поверяет свои сокровенные девичьи тайны. Поэтому редко концерты художественной самодеятельности обходятся без Люды Павлушкиной.

А работает Люда инженером-исследователем в центральной производственной лаборатории комбината «Туваасбест», ее имя значится в числе лучших комсомолок цеха. Сейчас она занимается анализом научной организации труда.

Как и все ее подруги, Люда любит свой юный город. В нем она выросла и подружилась с песней. Побывав недавно в Ак-Довураке, я снова заглянул в центральную лабораторию комбината. Здесь все так же, как и четыре года назад. Только девушки занимаются уже новыми анализами.

Люду я встретил в кабинете начальника лаборатории Т. И. Ильиной. Она теперь заместитель начальника и фамилия у нее другая — Слепынина. А что еще нового произошло в жизни Люды, она рассказала сама.

— С песней продолжаю дружить. Выступаю в хоре. В прошлом году на смотре в городе Кызыле мы заняли второе место. Окончила политехникум. Ращу дочь. Работала мастером. Коллектив у нас только женский. Семьдесят семь человек. Много новеньких. Теперь мне приходится учить таких, какой я была тогда. Сейчас у меня другая квартира.

— Имя моего мужа? Алексей. Алеша. Он работает на руднике машинистом бурового станка.

«Мы перекаты, мы горные кручи с тобой пройдем. Дымки озер мы и светлые звезды увидим вдвоем. Город мой ласковый, город желанный ты мой...» Слова этой песни об Ак-Довураке приходят мне на память, когда я говорю с Людой.

Февральское солнце, закончив свой трудовой день, катится за горы, подсвечивая розовым их вершины, корпуса комбината, крыши домов Постоянного. Мы с Людой шагаем домой, оживленно разговариваем. И мне, как тогда, четыре года назад, захотелось пожелать им:

— Любите свой город, девчонки, несите людям радость, шагайте по жизни с песней, поверяя ей свои тайны. Она подруга и помощница надежная.

В. АЛЕКСЕЕВ.

КИНО

7 марта

«НАЙЫРАЛ»: «Софья Грушко» в 9.30, 11.25, 13.20, 15.15, 17.10, 19.05.

«ПИОНЕР»: «Кот в сапогах» в 9.20, 14.40, **«Война и мир»** (2 серия) в 16.30, **«Смертный враг»** в 11.00, 12.50, **«Конструктор в бою»,** **«На экране рабочий класс», «Смертный враг»** в 18.50.

«КАА-ХЕМ»: «Сердечные встречи с Францией» в 15.00, **«Корона Российской империи, или снова неуловимые»** (1 и 2 серии) в 16.00, 18.40.

«ВОСТОК»: «Тройка» в 15.00, 16.50, 18.40.

Дом культуры «10 лет Советской Тувы»: «Укрощение строптивой» в 16.00, 17.40.

Дом культуры «Энергетик»: Киносборник в 16.30, **«Три свидетеля»** в 18.30.

КУПИТЕ ПОДАРОК!

Наступает первый весенний праздник — Международный женский день 8 марта.

Вы не забыли об этом, уважаемые мужчины?

Зайдите в промтоварные магазины Кызылторга, здесь вы найдете множество разнообразных товаров для подарков: ткани, сувениры, трикотаж, платки, грампластинки, галантерейные товары, оригинально оформленные парфюмерные наборы.

Уходить из магазина с пустыми руками не рекомендуется. Доставьте себе и своим близким и родным женщинам радость, праздничное настроение. Ведь дарить подарки так же приятно, как получать их.

Ну, а если к подарку вы еще благодаря своей фантазии и находчивости приложите праздничное шутливое сочинение в стихах или в прозе, то на весь год зарекомендуете себя в глазах ваших женщин как внимательный, чуткий товарищ, брат, муж, отец.

С праздником, дорогие и уважаемые женщины!

Кызыльский торг
ПОКУПАЕТ И АРЕНДУЕТ
жилые дома у граждан.
Обращаться в административно-хозяйственный отдел Кызылторга.

Швейная фабрика индпошива и ремонта одежды,
в здании новой химчистки
с 1 марта 1972 года
ОТКРЫЛА НОВЫЙ ПРИЕМНЫЙ ПУНКТ
по пошиву легкого платья и мелкому ремонту одежды.
Обращаться по адресу: г. Кызыл, ул. Магистральная, 2.

ПРАЗДНИЧНАЯ ЛОТЕРЕЯ

Уважаемый читатель! Приближается праздник — Международный женский день 8 марта.

В этот день вы будете поздравлять родных, знакомых, друзей и преподносить женщинам подарки.

Самым лучшим подарком будет билет денежно-вещевой лотереи 1972 года (праздничный выпуск).

В тираже будут разыгрываться: 320 автомобилей «Москвич-412» и «Запорожец» ЗАЗ-966, 400 часов женских «Заря» в золотом корпусе, 160 часов «Чайка» в золоченом корпусе, 560 курток женских из капроновой ткани, 2400 пуховых платков, 3200 холодильников, 400 стиральных машин, 1600 ковров фабричной работы, много других ценных вещевых выигрышей.

Кроме того, разыгрываются денежные выигрыши от 1 до 500 рублей.

Лотерейные билеты можно приобрести в сберегательных кассах, магазинах, кинотеатрах, предприятиях связи, газетных киосках, предприятиях общественного питания, кассах автовокзалов и аэропорта.

Тираж по лотерее состоится 10 марта 1972 года в г. Новосибирске.

Не забудьте купить лотерейные билеты для подарка!

Управление сберкасс.

Мехмастерская по ремонту бытовой техники Кызыльского горбыткомбината
ПРИНИМАЕТ В РЕМОНТ
домашние электронасосы «Кама» всех модификаций.
Обращаться по адресу: г. Кызыл, ул. Суворова, 36.

Удобный вид услуг оказывают жителям Тувы магазины Кызыльского торга!

Если вы хотите преподнести подарочный набор родным, друзьям, знакомым, проживающим в городе Кызыле, обращайтесь в центральный гастроном и универмаг «Саяны».

От вашего имени магазин доставит подарок в указанный вами срок по нужному адресу.

Заказы и денежные переводы просим направлять по адресу:
1. 667000, Кызыл, ул. Октябрьская, 19, гастроном.
2. 667000, Кызыл, ул. Ленина, 28, универмаг «Саяны».

Кызыльская автошкола
ПРОДОЛЖАЕТ НАБОР
на курсы шоферов 3 класса с отрывом от производства.
Выплачивается стипендия 32 рубля в месяц.
Обращаться по адресу: г. Кызыл, ул. Шевченко, 113 а, телефон 34-94.

ВНИМАНИЮ ПОКУПАТЕЛЕЙ!

В ларьке стройматериалов по ул. Титова, 2, организована продажа семян овощей и цветов.

Часы работы ларька: с 10 до 19 часов, перерыв с 14 до 16 часов, в воскресенье с 10 до 16 часов, выходной понедельник.

НОВОСТИ Спорта

Девиз — «Сила и мужество»

С первого марта, с этого первого дня весны, вводится в действие новый комплекс ГТО. С новой силой зазвенело строгое и гордое сочетание — «Готов к труду и обороне».

С нетерпением ждали этого дня учащиеся и преподаватели Кызыльского политехникума. Уже в первые два дня учащиеся сдали зачетные нормативы в лыжном кроссе по новому комплексу ГТО.

А в прошедшую субботу состоялись лично-командные лыжные гонки в зачет спартакиады техникума. Тщательно готовились к этим массовым соревнованиям преподаватели физкультуры М. Н. Лебедев и Н. А. Авдеев. Одних лыж было приобретено более 250 пар. На огромной степной равнине недалеко от техникума были разбиты трассы. Половина учащихся техникума вместе с преподавателями встали в этот день на лыжи. А лучшие лыжники, 75 ребят и 52 девушки, приняли участие в гонках под девизом «Сила и мужество».

Гонки прошли интересно. Всех призеров разделяли считанные секунды. В дистанции на три километра у девушек победила Нина Николаева, второе место у Людмилы Сазоновой, третьей на финише была Людмила Бойко. У ребят в гонке на пять километров первое, второе и третье места заняли соответственно Василий Петров, Владимир Чернышов и Оюн-оол Саая.

В командном зачете победили учащиеся группы «Электрификация промышленных предприятий и установок», второе место — у геологов, на третье место вышли второкурсники группы строителей.

Ю. ВЛАДИМИРОВ.

Победитель стал перворазрядником

В Кызыле закончился турнир по шахматам на первенство города среди второразрядников. Набрав 10,5 очка из 11 возможных, первое место уверенно занял Юрий Быков. Он выполнил норму первого спортивного разряда. Долгое время лидировавший Александр Князев проиграл Ю. Быкову, сыграл вничью с В. Б лыыду и с 8 очками занял второе место. Успешно выступил Вячеслав Лямин, занявший с 7,5 очка третье место.

В. ЮРЬЕВ.

Победы на закрытии сезона

Два крупных соревнования по зимним видам спорта привлекли внимание болельщиков в прошедшие выходные дни. На лыжной базе в районе аэродрома состоялось закрытие лыжного сезона. Программа этих соревнований была самой интересной в нынешнюю зиму. Впервые в этом году состязались мужчины по биатлону. Самым быстрым, выносливым и метким здесь оказался преподаватель физкультуры пединститута В. Иргашев. Его ближайшим соперником был преподаватель ГПТУ-35 О. Куулар, который занял второе место.

Настоящей спортивной борьбой были характерны и лыжные гонки мужчин на 15 и 30 километров. На обеих дистанциях победу завоевал известный в Туве лыжник из Хову-Аксы С. Байкара. Отлично выступил на этих трассах и второй лыжник из Хову-Аксы — бригадир строительного участка А. Глухов. Его результаты намного превысили нормативы первого спортивного разряда. Чемпион республиканского комсомольско-профсоюзного лыжного кросса в гонке на 30 киломе ров преподаватель физкульту педучилища Ю. Зырянов занял н этой дистанции третье место.

Среди женщин «десятка» вно принесла победу чемпионке республиканского кросса преподавате физкультуры Кызыльской школы интерната Эльвире Крыцыной. Студентка педучилища Галина Труб цына была на этой дистанции вто рой.

В командном зачете первое мес на закрытии лыжного спортивно сезона досталось сборной горо Кызыла.

На ледовых дорожках стадио «Хуреш» состязались 36 конькобе цев республики. На всех дист циях, кроме 500 метров, недосяга мым для соперников оказался сл сарь-ремонтник комбината «Тува бест» А. Петровых. Среди женщи абсолютным лидером стала пре ставительница сборной команды го рода Кызыла Л. Шильникова. В командном зачете победу одер одержали спортсмены ДСО «Ур жай».

В. ПЛЮХИН.

Телевидение

7 марта

ПОКАЗЫВАЕТ КЫЗЫЛ

19.00 — Теленовости. 19.15 — **«Комедии Барият».** Документальный фильм. 19.35 — Теленовости. 19.50 — **«Адрес: Кызыльская студия».** Передача. 20.50 — Объявления, реклама.

ПОКАЗЫВАЕТ МОСКВА

20.55 — Торжественное заседание, посвященное Международному женскому дню 8 марта. 22.00—01.00 — Концерт.

ПОГОДА

По сведениям Кызыльской метеостанции, по республике ожидается облачная погода, местами снег, ветер западной четверти, слабый. В Кызыле облачная погода, без существенных осадков, ветер слабый. Температура воздуха: в горных районах 0—5, в остальных 8—13, в Кызыле 11—13 градусов мороза.

Редактор В. Л. МАСЛОВ

Вниманию граждан!

Органы по использованию трудовых ресурсов постоянно ведут набо рабочих в тресты «Тувинстрой» и «Тувинсельстрой».

Условия набора:

заключившему трудовой договор на 2 года строительная организаци выплачивает единовременное пособие в размере 200 рублей, из которы 100 рублей выдаются по приезде на стройку, а остальные 100 рублей — после окончания срока договора;

возмещаются расходы по переезду и провозке багажа рабочего места жительства;

прибывшие обеспечиваются общежитием, постельными принадле востями и спецодеждой.

Желающие работать должны иметь при себе паспорт, военный би выписанные с последнего места жительства, трудовую книжку.

Обращаться по адресам: г. Кызыл, ул. Щетинкина и Кравченко, в управление трудовых ресурсов и ул. Комсомольская, 23, к уполномо ченному трудресурсов; г. Чадан, райисполком, к уполномоченному тр ресурсов; пос. Кызыл-Мажалык, райисполком, к уполномоченному тр ресурсов; в остальных районах — в райисполкомы.

Управление трудовых ресурсов

ПРИГЛАШАЮТ НА РАБОТУ:

Республиканское предприятие «Тувкоммунэнерго» — в ремонтную бригаду электромонтеров, старших и младших электромонтеров в оперативную службу, электромонтеров по обслуживанию уличного освещения, электромонтеров по устранению повреждений частного сектора, слесарей-дизелистов в ремонтные мастерские.

Обращаться по адресу: г. Кызыл, ул. Рабочая, 2, остановка автобуса «Восток», телефон 50-35.

Автобаза связи — шоферов 1, 2, 3 классов, уборщицу гаража, автослесарей, начальника гаража, моториста, электросварщика.

Обращаться по адресу: г. Кызыл, ул. Каменистая, 23, телефон 30-30.

Кызыльская школа № 3 — уборщиц.

Обращаться по адресу: г. Кызыл, ул. Кочетова, 51.

Тувинское дорожно-строительное управление № 1 — для работы в г. Кызыле и Улуг-Хемском районе машинистов автогрейдеров, бульдозеров, скреперов, катков, дробилок, экскаваторщиков на экскаваторы «Э-303», «Э-801», токаря, электросварщиков, дипломированных кочегаров для работы на котлах высокого давления.

Обращаться по адресу: г. Кызыл, ул. Шевченко, 127, телефон 49-37.

Кызыльский пивзавод — бухгалтера материальной группы, кассира, электросварщика, электрика.

Обращаться по адресу: г. Кызыл, ул. Заводская, 2.

Кызыльское пассажирское а предприятие — кондукторов (с р средоточенным рабочим днем), д петчеров, мойщиц автобусов, зо щиков, шоферов 3 класса со с жем работы не менее 5 лет с следующим обучением на 2 кл шоферов 3 класса со стажем ра 3 года на курсы шоферов 2 кл (на период обучения сохраня тарифная ставка шофера 3 клас контролеров для работы на го ских маршрутах, медника, а электриков, жестянщиков, мо бойца, мотористов, токаря, авто сарей.

Кондукторам, мойщицам, а слесарям, работающим в см предоставляется бесплатное р вое питание, спецодежда. Шофе кондукторам, контролерам, дис черам выдается форменная оде с оплатой 50 процентов ее сто сти. Одиноким предоставляется гоустроенное общежитие.

Обращаться по адресу: г. зыл, ул. Дружбы, 55, телефон 3

Кызыльский лесхоз — рабочих станцию Тайга.

Обращаться по адресу: г. зыл, ул. Складская, 12 а, теле 43-54.

Кызыльское межрайонное единение «Сельхозтехника» — галтеров, уборщиц, упаковщиц, ников токарей, фрезеровщи (Принимаются граждане не мо 17 лет).

Кызыльский кирпичный завод рабочих на садку кирпича (сре месячный заработок 200—220 р рабочих на формовку кир (средний месячный заработок 180 руб.).

Обращаться по адресу: г. Кы ул. Кирпичная, 1.

НАШ АДРЕС: 667000 г. КЫЗЫЛ, ул. ЛЕНИНА, 17

ТЕЛЕФОНЫ: редактора—34-98, заместителя редактора—51-20, секретариата — 28-56, отделов: пропаганды, партийной жизни—22-88, советского строительства и быта—40-77, сельскохозяйственного—27-46, промышленного—32-85, культуры —29-54, информации—26-86, писем и рабселькоров—47-56, бухгалтерии—25-74, типографии (гл. инженер)—54-79. О недоставке газет звонить по тел. 32-75.

ГАЗЕТА ВЫХОДИТ ШЕСТЬ РАЗ В НЕДЕЛЮ

ТС 00253.

Республиканская типография Тувинского книжного издательства (г. Кызыл, ул. Щетинкина и Кравченко, 1).