Пролетарии всех стран, соединяйтесь!

ТУВИНСКАЯ ПРАВДА

Орган Тувинского областного комитета КПСС, Верховного Совета и Совета Министров Тувинской АССР

Год издания 48-й

СРЕДА 9 ФЕВРАЛЯ 1972 года

№ 33 (8219)

Цена 2 коп.

В Центральном Комитете КПСС

Об инициативе строительных организаций и предприятий Ленинградской, Новгородской, Донецкой и Витебской областей по ускорению ввода в действие производственных мощностей на предприятиях легкой, пищевой, мясной и молочной промышленности

Центральный Комитет КПСС одобрил инициативу коллективов строительных организаций и предприятий Ленинградской, Новгородской, Донецкой и Витебской областей, которые в ответ на решения ноябрьского (1971 г.) Пленума ЦК КПСС, готовясь достойно встретить 50-летие образования Союза Советских Социалистических Республик, приняли на 1972 год социалистические обязательства — за счет улучшения организации труда, широкого использования резервов производства, внедрения механизации и прогрессивных методов работ, концентрации ресурсов, усиления режима экономии досрочно выполнить план капитального строительства и задания по вводу в действие мощностей по всем стройкам легкой, пищевой, мясной и молочной промышленности. Большинство объектов этих отраслей сдать в эксплуатацию значительно раньше установленных планом сроков.

В принятом постановлении ЦК КПСС отметил большое значение дальнейшего развития социалистического соревнования коллективов за ускорение строительства и ввода в действие предприятий, производящих товары для населения. Коренное улучшение строительства объектов легкой, пищевой, мясной и молочной промышленности, обеспечение безусловного выполнения заданий девятой пятилетки по наращиванию производственных мощностей в этих отраслях является одной из важнейших политических и хозяйственных задач партийных, советских, профсоюзных и хозяйственных организаций.

ЦК КП союзных республик, крайкомам, обкомам, горкомам и райкомам партии, партийным и профсоюзным организациям строек и предприятий-заказчиков рекомендовано поддержать этот почин и широко развернуть социалистическое соревнование за ускорение ввода в действие производственных мощностей, обеспечение безусловного выполнения планов по всем стройкам указанных отраслей.

Госснаб СССР, строительные и промышленные министерства обязаны рассмотреть мероприятия коллективов строек и предприятий по ускорению ввода в действие новых мощностей по выпуску товаров массового спроса и обеспечить своевременное комплектование строек необходимыми материально-техническими ресурсами и оборудованием.

Партийным организациям и руководителям предприятий, выполняющих заказы для строек легкой, пищевой, мясной и молочной промышленности, предложено принять меры по досрочному изготовлению оборудования, конструкций и изделий, установить контроль за их поставкой.

ДОСТОЙНО ВСТРЕТИМ 50-ЛЕТИЕ СССР!

50 ЛЕТ СССР

СОЦИАЛИСТИЧЕСКИЕ ОБЯЗАТЕЛЬСТВА тружеников г. Кызыла на 1972 год и девятую пятилетку

Трудящиеся столицы Тувы вместе со всем советским народом с большим воодушевлением работают над претворением в жизнь задач, определенных XXIV съездом КПСС. Решения ноябрьского (1971 г.) Пленума ЦК КПСС вызвали у кызыльчан новый подъем трудовой и политической активности, горячую поддержку и одобрение проводимой Центральным Комитетом Коммунистической партии внутренней и внешней политики. С глубоким удовлетворением встретили трудящиеся г. Кызыла принятый третьей сессией Верховного Совета СССР Закон о новом пятилетнем плане, который отвечает коренным, жизненным интересам советских людей.

Трудящиеся города сделали свой первый вклад в международную борьбу за досрочное выполнение пятилетнего плана. Социалистические обязательства, принятые на 1971 год, выполнены досрочно. Объем выпуска продукции увеличен на 5.818 тысяч рублей. Сверх годового задания произведено 3,8 миллиона киловатт-часов электроэнергии, 78 тысяч тонн каменного угля, 202 тонны мяса, 309 центнеров животного масла, 479 тонн хлебобулочных изделий.

Вступив в год полувекового юбилея Союза Советских Социалистических Республик и намечая рубежи на десятое пятилетие, коллективы промышленных и транспортных предприятий, строительных организаций, связи, пригородных хозяйств, коммунальной и бытовой службы, торговли и общественного питания г. Кызыла приняли на себя следующие обязательства:

В ПРОМЫШЛЕННОСТИ

К 5 декабря 1975 года выполнить пятилетний план по объему промышленного производства и реализации продукции, добиться роста производительности труда за пятилетку на 40 процентов. Государственный план 1972 года по объему реализации продукции и выпуску большинства важнейших изделий завершить досрочно, не позднее 25 декабря. Реализовать продукции сверх годового плана не менее чем на 800 тысяч рублей. Весь рост продукции получить за счет повышения производительности труда.

Выработать сверх годового плана 15 тысяч тонн каменного угля, 1 миллион киловатт-часов электроэнергии, 500 кубометров сборного железобетона, 1.300 кубометров пиломатериала, 300 тысяч штук кирпича, 1.300 пар валяной и кожаной обуви, 500 тонн сортовой муки, 800 тонн комбикорма, 25 тонн животного масла, 5 тонн мяса, 5 тонн колбасных и 7 тонн кондитерских изделий. Освоить в 1972 году производство 35 новых видов продукции.

За счет использования внутрихозяйственных резервов, улучшения технологии производства, повышения качества продукции, бережного расходования сырья, материалов, топлива, электроэнергии, сокращения отходов и потерь получить не менее 205 тысяч рублей сверхплановой прибыли. Внедрить в производство 210 рационализаторских предложений с экономическим эффектом 90 тысяч рублей.

В КАПИТАЛЬНОМ СТРОИТЕЛЬСТВЕ

Пятилетний план по объему строительно-монтажных работ завершить к 25 декабря 1975 года, а задание 1972 года — к 28 декабря и сверх плана освоить 300 тысяч рублей. Повысить производительность труда против плановой на 1,5 процента, снизить себестоимость строительно-монтажных работ на 0,3 процента и получить сверхплановой прибыли 65 тысяч рублей.

Обеспечить досрочный ввод в действие 129-квартирного крупнопанельного жилого дома, детсада на 280 мест, 120-квартирного жилого дома № 3, фильмобазы, 1 километра водопровода с водозаборными сооружениями и 2,2 километра канализационных сетей, ЛЭП-220 вольт — Усть-Элегест.

За счет внедрения рационализаторских предложений получить условно-годовой экономии 85 тысяч рублей.

В ТРАНСПОРТЕ И СВЯЗИ

Выполнить пятилетний план по объему перевозок транспортными предприятиями города к 20 декабря, а городскому узлу связи к 25 декабря 1975 года.

Годовой план грузовых перевозок выполнить к 28, а пассажирских — к 29 декабря. Перевезти сверх плана 5 тысяч тонн грузов и 700 тысяч пассажиров. Добиться роста производительности труда против плановой на 1 процента. Получить сверхплановой прибыли 100 тысяч рублей.

Годовой план по пассажирообороту воздушным транспортом выполнить к 28 декабря. Повысить производительность труда на 1 процент против плановой, снизить себестоимость авиаперевозок транспортной авиацией на 0,5 процента, авиацией спецприменения — на 1 процент. Получить 10 тысяч рублей сверхплановой прибыли.

Навигационный план грузоперевозок речным транспортом выполнить к 28 сентября и до конца навигации дополнительно перевезти 5 тысяч тонн грузов. Снизить себестоимость перевозок на 1,5 процента, повысить производительность труда на 2 процента против плана.

Выполнить план доходов по Кызыльскому городскому узлу связи на 101 процент. Повысить производительность труда против плановой на 1 процент, снизить себестоимость продукции на 1 процент, за счет чего получить 4 тысячи рублей прибыли.

Внедрить на предприятиях транспорта и связи 200 рационализаторских предложений с условно-годовой экономией 28,6 тысячи рублей. Подготовить 150 водителей и ремонтных рабочих, повысить квалификацию 300 человек.

* * *

Рабочие промышленных предприятий, строители, транспортники, связисты обязались сэкономить в 1972 году 375,6 тысячи киловатт-часов электроэнергии, 5 тысяч кв. дециметров кожевенных и текстильных тканей, 1.365 тонн условного топлива, 160 тонн цемента, 10 тонн арматурной стали, 152 тысячи штук кирпича, 100 кубометров пиломатериала, 599,5 тысячи литров горючего, 770 комплектов автомобильных шин, сырья и вспомогательных материалов на 24,4 тысячи рублей.

В СЕЛЬСКОМ ХОЗЯЙСТВЕ

За пятилетие произвести 91.656 центнеров мяса, 65.300 центнеров молока, 2.759 центнеров шерсти, 58,1 миллиона штук яиц, 374.020 центнеров зерна, 39.170 центнеров картофеля и 35.500 центнеров овощей.

Обеспечить в 1972 году производство 18.200 центнеров валового привеса скота, 12.560 центнеров молока, 500 центнеров (в физическом весе) шерсти, 12 миллионов штук яиц, 94.135 центнеров зерна, 7.890 центнеров картофеля, 7.910 центнеров овощей и бахчевых культур.

Продать государству скота в живом весе 16.020 центнеров, 9,700 центнеров молока, 580 центнеров шерсти (в зачетном весе), 18.500 центнеров зерна, 11,4 миллиона штук яиц, 6.114 центнеров картофеля, 7.910 центнеров овощей и бахчевых культур.

Под урожай текущего года внести в почву 11.500 тонн органических и 540 тонн минеральных удобрений.

Получить с каждого гектара не менее 10 центнеров зерна, 100 центнеров зеленой массы кукурузы, 95 центнеров картофеля и 100 центнеров овощей и бахчевых культур.

Надоить от каждой фуражной коровы 2.300 кг молока, настричь с каждой овцы в среднем по 2,2 кг шерсти, получить молодняка на каждые сто маток: телят — 85, ягнят — 90, оленят — 85.

Довести поголовье крупного рогатого скота до 4.230 голов, или на 7 процентов больше уровня 1971 года, овец до 25.530 голов, или на 9 процентов, оленей до 1.250 голов, или на 19 процентов.

Построить в 1972 году два однокварти рных и 24 двухквартирных жилых дома, 8 домов в местах зимовки скота, пять кошар, два коровника, два скотных двора, телятник, шесть тепляков для ягнят, парниковое хозяйство на 2.900 рам, произвести реконструкцию птичника, построить два акклиматизатора, начать строительство школы на 320 мест, механизировать уборку навоза в двух птичниках.

ПО ЖИЛИЩНО-КОММУНАЛЬНОМУ И БЫТОВОМУ ОБСЛУЖИВАНИЮ НАСЕЛЕНИЯ

Выполнить пятилетний план по жилищно-коммунальному хозяйству к 20 декабря 1975 года. По бытовому обслуживанию населения города увеличить объем реализации бытовых услуг за пятилетку в 1,5 раза.

План текущего ремонта жилья и капитального ремонта объектов благоустройства выполнить к 15 декабря 1972 года. Отремонтировать сверх плана 300 кв. метров дорог, 250 кв. метров тротуаров, посадить сверх плана 100 деревьев, 2.000 кустарников. Вырастить 330 тысяч корней цветочной рассады.

Задание второго года пятилетки по бытовому обслуживанию населения завершить к 29 декабря. Оказать услуг населению из расчета на одного человека на 10 копеек больше плана. В течение года внедрить три новых вида услуг и за счет этого получить дохода 10 тысяч рублей.

Сэкономить электроэнергии и топлива на 5.000 рублей.

Снизить плановые убытки на 2 тысячи рублей.

В ТОРГОВЛЕ И ОБЩЕСТВЕННОМ ПИТАНИИ

Выполнить пятилетний план товарооборота к 22 декабря 1975 года. Годовой план товарооборота городскими предприятиями торговли и общественного питания выполнить 29 декабря. Продать населению сверх плана товаров на 550 тысяч рублей, получить сверхплановой прибыли 30 тысяч рублей, снизить издержки обращения против плана на 0,2 процента. Довести удельный вес собственной продукции предприятий общественного питания в общем товарообороте до 65 процентов.

К 22 декабря этого года закончить строительство магазина № 1 в восточной части города на 625 кв. метров торговой площади.

Предприятиями Сесерлигского и Тере-Хольского сельпо, горкоопторгу государственный план розничного товарооборота выполнить к 25 декабря 1972 года.

* * *

Принимая обязательства по досрочному выполнению плана 1972 года, кызыльчане продолжат социалистическое соревнование с трудящимися г. Абакана и обязуются своим созидательным трудом, повседневными усилиями каждого производственного коллектива, личным вкладом каждого рабочего умножать могущество нашей Родины, добиваться быстрейшего выполнения задач, поставленных XXIV съездом КПСС перед народом нашей страны.

Социалистические обязательства трудящихся города Кызыла рассмотрены и приняты на совместном заседании V сессии городского Совета и партийного актива города 13 января 1972 года.

На снимке: Андрей Павлович Шумов. Он работает слесарем-медником в ремонтных мастерских Кызыльского межрайонного объединения «Сельхозтехника» и всегда своевременно, с высоким качеством выполняет заказы ремонтников.

Фото В. Савиных.

Прекратить убийства и насилия

Чудовищные злодеяния английских империалистов в Северной Ирландии глубоко взволновали рабочих швейного производственного объединения «Москва». 7 февраля в одном из цехов состоялся многолюдный митинг. В руках собравшихся плакаты: «Прекратить кровавые репрессии в Северной Ирландии!», «Позор английским империалистам!», «Свободу патриотам Ольстера!».

С гневом говорили о преступлениях английской военщины контролер Е. И. Чайкова, швея-мотористка Г. И. Платонова, секретарь комсомольской организации Л. Богданова и другие.

В единодушно принятой резолюции участники митинга заклеймили позором английских колонизаторов.

(ТАСС).

ЗНАМЕНА — ЛУЧШИМ

Совет Министров РСФСР и ВЦСПС рассмотрели итоги Всероссийского социалистического соревнования автономных республик, краев и областей за получение высоких урожаев, увеличение производства и продажи государству картофеля, овощей и бахчевых культур в 1971 году.

Победителями соревнования признаны Московская, Ленинградская, Горьковская, Брянская, Вологодская, Владимирская, Калининская, Костромская, Ярославская области и Якутская АССР. Решено присудить Горьковской области переходящее Красное знамя Совета Министров РСФСР и ВЦСПС и выдать первую денежную премию. Московской и Ленинградской областям оставлены переходящие Красные знамена Совета Министров РСФСР и ВЦСПС. Им решено выдать первые денежные премии. Вторые денежные премии присуждены Брянской, Вологодской, Владимирской, Калининской, Костромской, Ярославской областям и Якутской АССР.

Совет Министров РСФСР и ВЦСПС отметили хорошую работу Красноярского края, Псковской, Новгородской, Амурской, Смоленской и Магаданской областей по выполнению плана и сверхплановой продаже государству картофеля и овощей.

(ТАСС).

Сельские стройки Каа-Хема

Во втором году девятой пятилетки в колхозах и совхозах Каа-Хемского района значительно расширится строительство новых животноводческих помещений, зерноочистительных пунктов, нефтебаз, общежитий на полевых станах, жилых домов для тружеников села.

В районе запланировано построить четыре коровника на пятьсот голов крупного рогатого скота. В трех новых свинарниках разместится триста маток. Кроме того, будет построен один откормочник на тысячу голов.

Улучшится и производственная база в овцеводстве. Намечено соорудить пять кошар, в которых разместится 1.900 овец и коз.

Будут также построены четыре новых зерноочистительных механизированных пункта, которые позволят быстрее подрабатывать зерно на токах. Каждый из них рассчитан на очистку 20 тонн зерна в час. Полеводы колхоза «Ленинский путь» получат новое общежитие на полевом стане. Кроме того, в хозяйствах района будут построены две нефтебазы.

Значительно возрастет и жилой фонд. 48 квартир в двухквартирных домах получат сельские труженики, а двенадцать семей, преимущественно чабанов, поселятся в однокварти рных домах.

Пока это планы. Но к концу года они превратятся в реальные квартиры, зерноочистные пункты, животноводческие помещения. К местам новостроек сейчас доставляются необходимые материалы.

Н. ШИШИЛИН,
старший инженер технадзора ОКСа Министерства сельского хозяйства Тувинской АССР по Каа-Хемскому району.

Полю — высокое плодородие

Свыше 26 миллионов тонн минеральных удобрений намечено поставить колхозам и совхозам в первом полугодии. Это почти на полтора миллиона тонн больше, чем было за такой же период в прошлом году.

— Прибавка весомая, — сказал корреспонденту ТАСС начальник отдела Всесоюзного объединения «Союзсельхозтехника» И. М. Стребков. — Расширился ассортимент удобрений. Только гранулированного суперфосфата хозяйства получат нынешней весной почти на 300 тысяч тонн больше, чем год назад. Это даст возможность подкормить дополнительно яровые на площади свыше четырех миллионов гектаров.

Увеличивается выпуск концентрированных и сложных удобрений, которые содержат значительно больше питательных веществ. Если в широко известной земледельцам аммиачной селитре около 34 процентов питательных веществ, то карбамид, выпуск которого возрастет в нынешнем году почти на миллион тонн, имеет 46 процентов необходимого растениям азота. В двойном суперфосфате — около 50 процентов фосфора. В таких сложных удобрениях, как аммофос, содержание питательных веществ превышает 60 процентов.

Благодаря выпуску сложных и концентрированных удобрений содержание питательных веществ в них повысилось за последние три года на два с половиной процента. А каждый такой процент равен внесению на поля примерно полутора миллионов тонн удобрений.

В 1975 году промышленность поставит колхозам и совхозам 16—18 миллионов тонн сложных удобрений, в которых в полтора-два раза больше питательных веществ.

Резкий рост производства минеральных туков выдвинул на повестку дня проблему перевозок. Так, в 1965 году сельское хозяйство получило 27 миллионов тонн удобрений, в нынешнем году их количество достигнет 53,5 миллиона тонн. А в 1980 году колхозы и совхозы получат уже 130—135 миллионов тонн!

ВЕСНЕ — ХОЗЯЙСКУЮ ВСТРЕЧУ

Сельскохозяйственное обозрение

В минувшем году полеводы республики добились некоторых положительных результатов в повышении культуры земледелия. Было освоено еще 36 севооборотов на площади 58 тысяч гектаров. Таким образом, сейчас севообороты освоили 15 колхозов и 25 совхозов. Нынче внутрихозяйственное землеустройство будет проводиться впервые в шести хозяйствах Эрзинского и Тес-Хемского районов.

Приняты меры и по борьбе с ветровой эрозией почв. Так, за последние годы внедрена полосная система земледелия на площади 120 тысяч гектаров. Размещение посевов по полосам значительно снижает гибель посевов от выдувания и занесения растений песком. В трех бригадах сельскохозяйственной опытной станции внедрена полосная безотвальная система обработки почв, в результате с каждого гектара было собрано по 14,3 центнера зерна. По 13—14,5 центнера зерновых при полосной обработке получили совхозы «Межегей», «Победа», «Вперед», «Кок-Тей» и «Суклак».

Хозяйства стали больше использовать минеральные удобрения. В минувшем году их было внесено в почву более 7,4 тысячи тонн. В основном удобрения внесены на семенные участки зерновых, под кукурузу, картофель, овощи и семенники многолетних трав. Колхозы и совхозы вывезли на поля органических удобрений около 178 тысяч тонн, что составило 109 процентов к плану.

Расширяются посевы многолетних трав. Если в 1965 году им было занято около четырех тысяч гектаров, то в минувшем уже 13,5 тысячи. Кроме того, проведено залужение эродированных почв на площади 2,5 тысячи гектаров.

Многие хозяйства занимаются улучшением лугов и пастбищ путем расчистки и раскорчевки кустарников, уборки камней и кочек. За последние годы эти работы проведены на площади 11,5 тысячи гектаров.

В колхозах и совхозах расширяются посевы кормовых культур. Для улучшения сохранности и повышения качества закладываемой зеленой массы построены траншеи емкостью 84 тысячи тонн, а также на 1,8 тысячи тонн сенажа. В хозяйствах внедряются прогрессивные методы заготовки кормов — закладка сенажа, приготовление сенной муки, активное вентилирование сена, прессование сена и соломы. В 1972 году эти методы будут внедряться еще шире.

Перед тружениками полеводства в 1972 году поставлены большие задачи — произвести 265 тысяч тонн зерна, 39 тысяч тонн картофеля, 11 тысяч тонн овощей, заготовить 170 тысяч тонн сена. Борьбу за урожай 1972 года полеводы республики начали еще осенью минувшего года. Многие колхозы и совхозы подготовили хорошие пары и зябь под ранние яровые культуры, значительно больше вывезли на поля органических удобрений, а сейчас запасают минеральные. Механизаторы ведут ремонт сельскохозяйственной техники и занимаются на курсах повышения квалификации, овощеводы и картофелеводы учатся на агротехнических курсах.

Заботы о весне не покидают земледельцев ни на минуту. Прежде всего это следует сказать о специалистах и руководителях совхозов «Межегей», «Кок-Тей», «Саянский», колхозов «Заря коммунизма» Тандинского района, «Ленинский путь», «Победа» Каа-Хемского и «Хадын» Пий-Хемского районов. В этих хозяйствах семена начали готовить с момента уборки, и сейчас большинство их доведено до кондиций. Организованно здесь ведут ремонт сельхозмашин и тракторов, продолжают вывозить удобрения. Ведется учеба на агротехнических курсах и курсах по повышению квалификации трактористов и шоферов.

Однако еще не везде проявляют заботу о будущем урожае. Так, в совхозах «Дружба», «Буренский», «Россия», «Барлык», «Уюк», «Красное знамя» подготовлено лишь около 15—20 процентов семян, да и имеют их не полностью. Много их предстоит обменять на кондиционные совхозам «Буренский», «25 лет РККА», «Уюк» и «Красное знамя». На базах хлебопродуктов имеются семена пшеницы, ячменя, гороха и кукурузы. Необходимо ускорить их вывозку в хозяйства.

До весны осталось немного времени. Сейчас нужно особенно тщательно организовать труд полеводов, механизаторов, чтобы встретить весну во всеоружии, выполнить задачи, поставленные перед работниками земледелия во втором году пятилетки. Нужно серьезное внимание обратить на подготовку механизаторов, повышение их квалификации, обучение звеньев картофелеводов и овощеводов, кормозаготовителей передовым методам агротехники и труда. Эти звенья и бригады необходимо обеспечить техникой, подобрать лучшие предшественники под возделываемые культуры, выделить нужное количество семян, органических и минеральных удобрений. Следует проявить большую заботу о посеве на орошаемых землях, подготовить поливальщиков, трактористов-машинистов для работы на дождевальных машинах, поливной инвентарь, провести накопление наледей, завершить до начала весеннего сева строительство головных сооружений оросительных систем.

Земледельцы республики должны принять все меры, чтобы весенние полевые работы провести в лучшие агротехнические сроки. Это будет залогом успешного выполнения заданий, стоящих перед тружениками колхозов и совхозов во втором году пятилетки.

ОТПРАВНАЯ ТОЧКА УСПЕХА

ПАРТИЙНАЯ ЖИЗНЬ

Вместе с ростом экономических и социальных задач, выдвигаемых перед советским народом нашей партией, ежегодно возрастает и роль партийных организаций в производственной и общественной жизни.

Одним из важнейших звеньев партийной работы, укрепляющим организационное и политическое единство коммунистов, является партийное собрание. Поэтому партийные организации должны уделять большое внимание организации и проведению собраний, добиваться, чтобы они стали настоящей школой политического воспитания коммунистов.

Важность партийных собраний в жизни коммунистов еще раз была подчеркнута в Постановлении ЦК КПСС «О практике проведения партийных собраний в Ярославской городской партийной организации». Заинтересованно обсудив этот документ, партийные организации Ак-Довурака руководствуются в своей работе его положениями, стремятся устранить имевшиеся ранее недостатки в проведении собраний.

Успех партийного собрания, как и любого другого мероприятия, обеспечивается в большой степени его подготовкой. Партком СУ «Туваасбестстрой» организовал обмен опытом секретарей партийных организаций по подготовке и проведению собраний. Во время обмена высокую оценку получил опыт партийных организаций энергоцеха, обогатительной фабрики. Здесь перед собранием создаются специальные группы, которые подготавливают повестку дня, определяют докладчика, решают организационные вопросы. Такое положение обеспечивает участие в подготовке собраний многих коммунистов, способствует глубокому освещению рассматриваемого вопроса. Сейчас этот опыт широко используют многие организации.

Успешное проведение партийного собрания, его плодотворное влияние на жизнь организации во многом зависит от правильно выбранной повестки дня. Большинство партийных организаций Ак-Довурака к ее определению относится ответственно, с учетом злободневных вопросов, стоящих перед коммунистами, всем коллективом. Возьмем, например, парторганизацию энергоцеха. Она внесла большой вклад в производственные успехи, воспитание коллектива в большей степени именно потому, что коммунисты на собраниях по-деловому обсуждали глубоко волнующие их проблемы. В прошлом году коммунисты рассмотрели такие вопросы, как задачи партийной организации в пропаганде, осуществлении решений XXIV съезда КПСС, об организации политико-массовой работы, социалистического соревнования, внедрении научной организации труда, многие другие. Партийной организации энергоцеха помогает успешно работать и хорошо продуманный перспективный план.

Отрадно отметить, что во многих первичных парторганизациях в последнее время стали чаще обсуждать на собраниях вопросы хозяйственной деятельности, участия коммунистов в повышении эффективности производства, в ускорении технического прогресса, в коммунистическом воспитании.

Эффективность партийного собрания также зависит и от содержания доклада. В большинстве случаев у нас выступают с докладами секретари парторганизаций или хозяйственные руководители. В последнее время мы стремимся расширить круг докладчиков, и в некоторых парторганизациях все чаще стали выступать с докладами члены партбюро, начальники цехов и служб, рядовые коммунисты, руководители общественных организаций.

Доклад будет более содержательным и деловым, если он готовится не одним человеком, а несколькими коммунистами. Учитывая эту закономерность, в некоторых наших партийных организациях в помощь докладчику стали назначать специальные группы активистов. Члены таких групп детально изучают вопрос, подбирают фактический материал. Перед собранием доклад обсуждается членами партбюро.

Партийные собрания будут наиболее действенными, если на них практикуются отчеты и информация партийного бюро, отдельных коммунистов о выполнении решений предыдущих собраний, поручений. Такие отчеты проводятся в партийной организации рудника. Интересно, например, здесь прошло в прошлом году собрание с повесткой дня «О ходе выполнения критических замечаний коммунистов, высказанных на отчетно-выборном собрании». Это собрание помогло коммунистам лучше организовать контроль за выполнением принятых решений, успешно решить ряд вопросов, связанных с улучшением состояния техники, безопасности и охраны труда, правильным использованием техники. Но, к сожалению, отчеты о выполнении ранее принятых решений и критических замечаний не стали правилом, практикуются еще не во всех организациях.

Собрания, как требует Устав нашей партии, должны проводиться регулярно, с присутствием всех коммунистов. В большинстве партийных организаций это требование соблюдается. Наиболее организованно проходят партийные собрания в Ак-Довуракском механизированном участке УМ-1 Красноярского треста «Строймеханизация», профтехучилище, районной больнице. А вот некоторые коммунисты Ак-Довуракской восьмилетней школы иногда пропускают собрания, ссылаясь на занятость на уроках. В некоторых организациях коммунисты опаздывают на собрания. Наиболее часто такие случаи наблюдаются в СУ «Туваасбестстрой».

Во втором году девятой пятилетки партийные организации города асбестовиков призваны решить сложные задачи дальнейшего увеличения производства продукции, коммунистического воспитания трудящихся. В успешном решении этих задач большая роль принадлежит партийным собраниям. Помня об этом, партком, партийные бюро стремятся обеспечить высокий уровень проведения всех собраний, являющихся отправной точкой успешного решения многих вопросов.

Д. ОДАН-ООЛ,
инструктор парткома СУ «Туваасбестстрой».

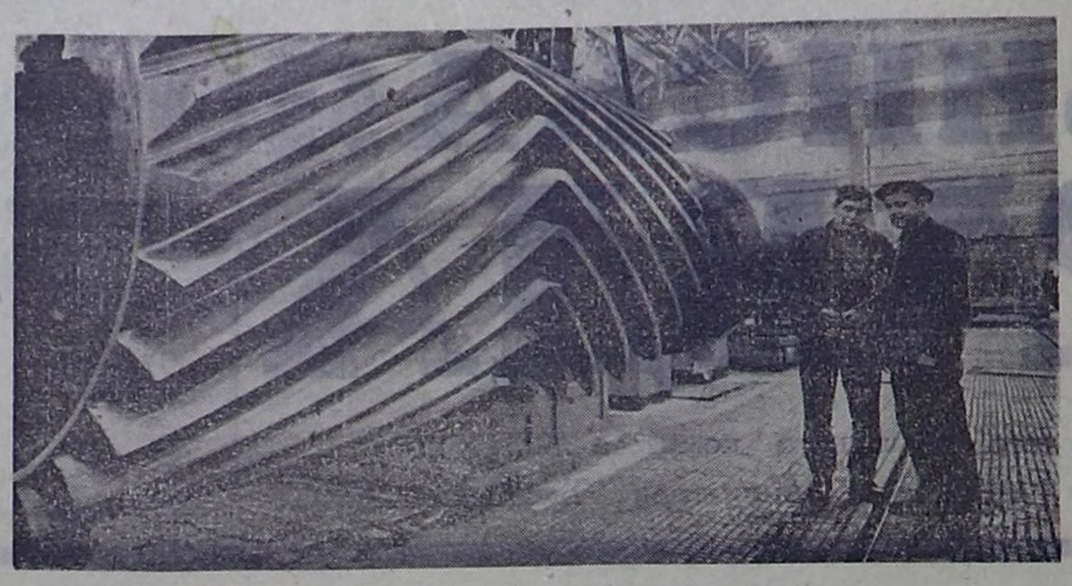

Задание пятилетки — за четыре года

Свердловск. Бригада зуборезов цеха крупных узлов Уралмашзавода, руководимая Героем Социалистического Труда, членом ЦК КПСС А. И. Храмцовым, борется за завершение плановых заданий девятой пятилетки в четыре года. Взят хороший старт — план 1971 года выполнен досрочно, а с начала января 1972 года уже сдана месячная норма выработки.

На снимке: члены бригады зуборез А. М. Сапрыкин (справа) и мастер цеха А. П. Скоробогатов за осмотром вала для прокатного стана.

Фото А. Грахова. (Фотохроника ТАСС).

Шахта-гигант в строю

Ворошиловградская область. Замечательным событием ознаменовался первый месяц нового года для краснодонских горняков — сдана в эксплуатацию шахта-гигант «Молодогвардейская».

Мощность ее первой очереди — две тысячи тонн угля в сутки. А через два года возрастет до 4 тысяч тонн. «Молодогвардейская» — гигантское подземное сооружение с новейшими углевыемочными комплексами и проходческими машинами.

На снимке: внешний вид шахты «Молодогвардейская».

Фото Р. Азриеля. (Фотохроника ТАСС).

Лесная наука — производству

В Хабаровске создана новая научно-исследовательская лаборатория механизации работ на нижних складах леспромхозов.

Дальний Восток — край несметных лесных богатств. В «зеленом океане» тайги сосредоточена шестая часть всех запасов древесины страны. Сейчас на богатых массивах действуют свыше 70 механизированных леспромхозов. Они ежегодно заготовляют более 22 миллионов кубометров древесины. Строятся еще двадцать крупных леспромхозов.

Проблемами дальнейшего развития лесной промышленности занимаются два научно-исследовательских института в Хабаровске. Задачи новой лаборатории — внедрение полуавтоматических линий на раскряжевке леса, механизация тяжелых и трудоемких процессов, осуществление поточной технологии.

(Корр. ТАСС).

МНОГОЕ ПРЕДСТОИТ СДЕЛАТЬ

Как известно, в текущей пятилетке предусмотрен значительный рост доходов населения, что в свою очередь положительно повлияет на рост розничного товарооборота. А это требует дальнейшего улучшения организации торговли. И не случайно в принятом недавно Постановлении ЦК КПСС «О некоторых мерах по улучшению торговли и ее технической оснащенности» подчеркивается, что для безусловного выполнения планов и заданий по развитию в текущей пятилетке товарооборота сети магазинов и предприятий общественного питания необходимо совершенствование структуры управления торговлей, деятельности всех звеньев торгового аппарата, усиление ответственности торговых работников за порученное дело, повышение культуры обслуживания населения. Решение этих вопросов для работников государственной торговли Тувы — задача дня, так как у нас еще много недостатков в торговле и общественном питании.

В первом году пятилетки работники торговли и общественного питания Тувы добились некоторого улучшения в обслуживании трудящихся.

План розничного товарооборота выполнен к 26 декабря. Населению продано товаров сверх плана на три миллиона рублей, а в сравнении с прошлым годом — на 12,4 миллиона рублей. Примечательно, что продажа товаров на каждого жителя республики увеличилась почти на семь процентов и составила в 1971 году 642 рубля. Это достигнуто за счет расширения ассортимента товаров, сети магазинов, столовых, буфетов. Так, в целом по республике в прошедшей пятилетке открылось 37 новых магазинов, 24 столовые.

Больше стало уделяться внимания изучению спроса на товары. Запасы товаров сейчас пересмотрены, обновлены. Это улучшило финансовое состояние торгующих организаций, способствует улучшению контроля за соблюдением розничных цен. Определенная работа по расширению ассортимента и улучшению качества выпускаемых блюд проделана также и во всех предприятиях общественного питания. Ими план перевыполнен на 11 процентов.

Весомый вклад в выполнение плана товарооборота внесли коллективы баз «Ростекстильторга», «Росторгодежда», «Росмясорыбторга», Минторга.

Отрадно отметить, что в системе государственной торговли растет число передовых предприятий, передовиков производства. Хорошо справились с заданиями года коллективы кызыльских магазинов № 18 (директор П. Вишуренко), № 11 (М. Шашкова), № 13 (З. Осмоловский), хову-аксынского магазина № 7, усть-элегестинского № 2, ырбанской столовой № 1, сыстыг-хемской пекарни и другие. Систематически справляется со своими заданиями коллектив ОРСа комбината «Туваасбест».

Понимая свою ответственность за выполнение поставленных задач, многие партийные, профсоюзные, комсомольские и другие общественные организации предприятий торговли стремятся заинтересовать в активной борьбе за выполнение заданий как можно больше работников. Достигается эта цель главным образом за счет социалистического соревнования. Формы его различны. Это и участие в движении за коммунистическое отношение к труду целых коллективов, отдельных работников, и соревнование между магазинами, секциями, и проведение конкурсов на лучший магазин, и улучшение торговой рекламы, оформления магазинов. Победителями конкурсов были универмаг «Саяны», магазины № 9, 13 и 50. 239 нашим работникам уже присвоено высокое звание ударников коммунистического труда, и борются за него сейчас — 907 человек.

Способствует улучшению организации торговли систематическое проведение ярмарок, базаров, выездов на предприятия, выставок, покупательских конференций, внедрение в торговлю научной организации труда. Круг вопросов, решаемых четырьмя советами и 27 группами НОТ, самый широкий, в том числе повышение культуры в работе, подбор и расстановка кадров, распространение передового опыта, организация рабочего места.

Неплохо внедряются планы НОТ в ряде магазинов Кызылторга. Пересмотрено время работы магазинов, улучшено их освещение, установлено новое торговое оборудование, облегчающее труд продавцов, сокращающее время покупателей. Оправдывает себя и такое новшество — перевод магазинов на самообслуживание. Примером может служить кызыльский магазин № 3, где после перехода на самообслуживание товарооборот возрос вдвое.

Словом, сдвиги в лучшую сторону у нас есть. О хорошем можно говорить еще многое, и это, вполне понятно, приятней, чем о недостатках. Но есть и они. Главный из них — спрос покупателей на товары удовлетворяется далеко не всегда. Особенно плохо обстоит дело с продажей мебели, посуды, обуви модельной, пальто, некоторых трикотажных изделий и т. д. С одной стороны, эти товары пока еще в недостаточном количестве поступают в магазины, промышленность не успевает удовлетворять растущие запросы, с другой стороны, мы слабо изучаем спрос населения, на основании которого составляются заявки на товары. Можно надеяться, что в ближайшее время это отставание будет преодолено. Но дело, к сожалению, не только в этом. Много недостатков есть и в организации торговли. Не изжиты еще случаи растрат, нарушения трудовой дисциплины, низка порой культура обслуживания, нет четкости в снабжении, передко товары, имеющиеся на базах, своевременно не завозятся в магазины. Все эти недостатки мы должны изжить в самое короткое время. Ведь улучшение организации торговли неотделимо от общего повышения благосостояния советских людей — грандиозной программы партии на девятую пятилетку.

Т. САГААЧЕВ,
министр торговли Тувинской АССР.

В автономных республиках России

Электрический мост

ЧЕБОКСАРЫ. Ажурные переплеты могучих опор линии электропередачи напряжением в полмиллиона вольт скоро пересекут территорию Чувашии, соединив ее электрическим мостом дружбы с Казанью, Горьким, Марийской республикой. Уже начат монтаж первой из этих опор. Сооружаемая здесь электромагистраль в будущем году обеспечит энергией развернувшееся строительство тракторного завода и ряда других важнейших объектов девятой пятилетки. А когда вступят в строй первые агрегаты Чебоксарской ГЭС на Волге, республика с избытком вернет «долг» в государственную энергосистему.

Сейчас сравнительно небольшая по территории Чувашия потребляет электроэнергии значительно больше, чем вырабатывали ее все станции дореволюционной России. Крупным потребителем электричества стало сельское хозяйство. С начала минувшей пятилетки использование электроэнергии колхозами и совхозами Чувашии выросло более чем в пять раз.

А. СТУДЕНЕЦКИЙ.
(Корр. ТАСС).

Покупайте пианино «Чайка»

ОРДЖОНИКИДЗЕ. 19-тысячному пианино фабрики музыкальных инструментов дал путевку в жизнь ударник коммунистического труда В. Н. Ким. За девять лет работы здесь он вырос в большого мастера своего дела и воспитал немало учеников.

Особенно широкой популярностью пользуется выпускаемое предприятием малогабаритное пианино «Чайка». Эти инструменты звучат в квартирах новоселов Магадана и Норильска, Хабаровска и Новосибирска. Охотно покупают их в магазинах Ставрополья и Кабардино-Балкарии, Дагестана и Чечено-Ингушетии.

Почти все клавишные инструменты фабрика изготовляет из прославленного кавказского бука, который горцы называют поющим деревом. Его древесина прочна, хорошо шлифуется и полируется.

К концу пятилетки фабрика будет выпускать пять тысяч пианино в год — на две тысячи больше, чем сейчас.

Т. ЕФИМЦОВ.
(Корр. ТАСС).

Социально-культурная пятилетка Казани

КАЗАНЬ. Более полумиллиарда рублей — намного больше, чем в минувшем пятилетии, — будет израсходовано на претворение в жизнь программы социально-культурного развития столицы Татарии в 1971—1975 годах. План развития городского хозяйства Казани на новую пятилетку утвердила сессия городского Совета.

За пятилетие планируется ввести в строй два миллиона двести тысяч квадратных метров жилья. Новые дома появятся на проспектах и улицах всех пяти районов города. Много средств выделено на сооружение школ, детских садов и яслей, коммунальных предприятий. Будет проложено 42 километра новых трамвайных и троллейбусных линий. Свыше шести миллионов рублей выделено в текущем году на дорожное строительство и благоустройство.

На берегу озера Кабан начнется строительство нового здания академического драматического театра имени Г. Камала, в другом районе — концертного зала филармонии, крупнейшей в городе библиотеки и других общественных зданий. Молодежь получит в свое распоряжение тринадцать спортивных залов, четыре плавательных бассейна, лыжные трамплины.

Улучшатся общественное питание, бытовое обслуживание горожан. Откроются 25 различных ателье и мастерских.

А. ДЬЯЧЕНКО.
(Корр. ТАСС).

186 видов услуг

ЙОШКАР-ОЛА. Во всех хозяйствах Волжского района комбинат бытового обслуживания Марийской АССР открыл комплексные приемные пункты. На одном из них, расположенном в деревне Большая Сосновка, не только принимают заказы на ремонт и пошив обуви, химчистку и крашение одежды и на многие другие виды бытовых услуг, но и организовали ремонт одежды, открыли фотографию, парикмахерскую.

Дома быта Волжского горбыткомбината выполняют в год до 75 тысяч заказов тружеников села. Они представляют населению 186 видов услуг.

Опыт Волжского района, в частности Большесосновского приемного пункта, распространяется по всей республике. Его изучению был посвящен семинар руководителей района, проведенный обкомом партии и Советом Министров республики.

В. АЛЕКСЕЕВ.
(Корр. ТАСС).

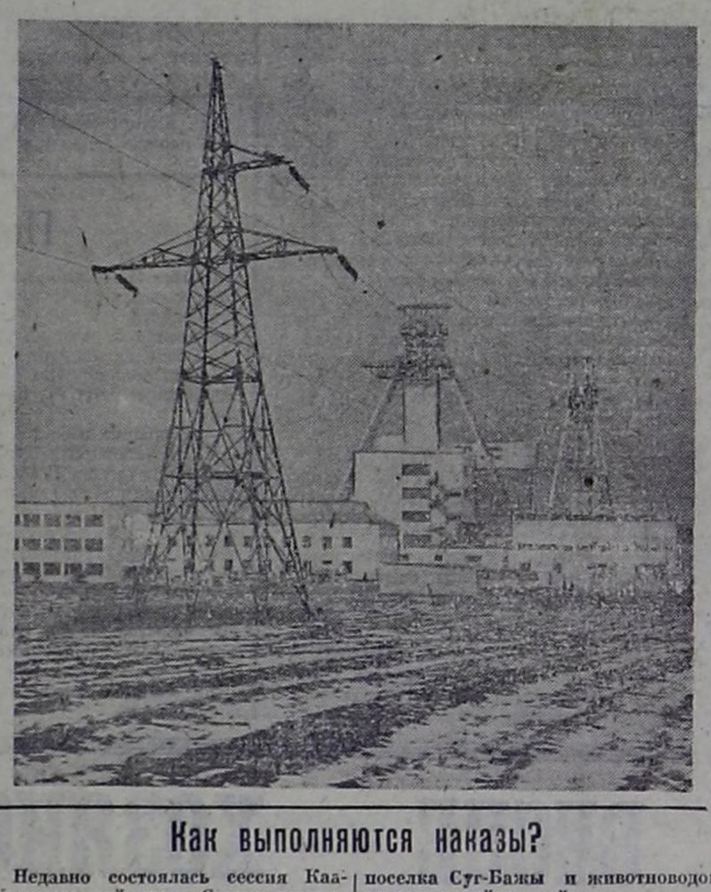

Как выполняются наказы?

Недавно состоялась сессия Каа-Хемского районного Совета депутатов трудящихся, на которой обсуждался вопрос о мерах, принятых по критическим замечаниям и наказам депутатов. В своем докладе заместитель районного исполнительного комитета Совета депутатов трудящихся П. Г. Самороков отметил, что по большинству замечаний и предложений депутатов приняты действенные меры. Улучшилось, например, торговое обслуживание населения поселка Суг-Бажы и животноводов других хозяйств района.

Председатель Сарыг-Сепского сельсовета А. Л. Жидеева доложила депутатам о повышении качества ремонта школ и медпунктов в селах Бояровке, Кундустуге и Кок-Хааке. Вместе с тем внимание собравшихся было обращено на то, что в районе еще не решена проблема кадров работников культпросветучреждений.

Р. ТОЛЗАТМАА.

ШКОЛЫ РАБОЧЕЙ ЗАКАЛКИ

Экономический час — специальный, курс по основам экономики производства включен в учебную программу школ коммунистического труда Ленинграда. На каждом таком занятии слушатели знакомятся с планированием и управлением социалистического хозяйства, с работой предприятий в новых экономических условиях, комплексными планами социального развития коллективов. Внимание ленинградцев к этим проблемам еще больше возросло после Постановления ЦК КПСС «Об улучшении экономического образования трудящихся».

Результаты учебы наглядно сказываются на деле. На Металлическом заводе имени XXII съезда КПСС шесть тысяч выпускников школ коммунистического труда составили передовой отряд кадровых рабочих, специалистов высокой квалификации. Многие из них занесены на цеховые Доски почета, возглавляют социалистическое соревнование за досрочное выполнение производственного плана. На «Электросиле» имени С. М. Кирова школы способствовали расширению движения «Пятидневное задание — в четыре дня», повышению эффективности производства и росту производительности труда. Коллективам блестроителей Балтийского завода такая форма учебы подсказала организацию конкурсов профессионального мастерства строителей.

Опыт школ коммунистического труда постоянно обогащается и совершенствуется. Для дальнейшей координации их работы при Ленинградском облсовпрофе создан методический центр, объединивший ведущих специалистов предприятий и вузов.

Н. КОНДРАТЕНКО.
(Корр. ТАСС).

Ленинград.

АВАРИЮ ЛЕГЧЕ ПРЕДУПРЕДИТЬ

ЗА БЕЗОПАСНОСТЬ ДВИЖЕНИЯ

Сложен профиль большинства дорог в нашей республике. Вероятность дорожно-транспортного происшествия возрастает по мере ухудшения погоды. В таких случаях водителям нужно быть особо внимательными. И все же порой даже тщательные предосторожности не могут предотвратить аварии. Такое случается, когда машиной управляет малоопытный, неумелый, а хуже того — пьяный водитель. Нередко причиной аварии бывает неудовлетворительное техническое состояние автомобиля.

Что обычно помогает шоферу избежать дорожно-транспортного происшествия? В первую очередь, конечно, понимание условий возникновения аварийных ситуаций, умение предвидеть опасность и тут же отреагировать на нее. Вся совокупность знаний, наблюдений, умения, зоркость ума и сердца, все то, что мы называем опытом.

Но «опыт», приобретаемый в авариях, достается человеку дорогой ценой. Вот почему в последнее время все большее значение приобретает профилактика аварийности, ее предупреждение, борьба с ней до ее наступления. Отрадно отметить, что улучшаются контакты между органами ГАИ и администрациями автопредприятий, партийными, профсоюзными и другими общественными организациями. Органы ГАИ разрабатывают специальные планы устранения причин аварийности, с которыми знакомится широкая общественность, коллективы транспортных предприятий. О результатах этой работы сообщается по радио, телевидению, в газетах.

Среди множества причин, влияющих на рост аварийности, самой пагубной является пьянство. На ее долю приходится более 50 процентов всех аварий, совершенных на дорогах Тувы, хотя борьба с пьянством на транспорте в республике ведется самая беспощадная.

В последнее время участились аварии из-за наездов на автомашины, оставляемые водителями на проезжей части дороги без оградительных знаков, что создает аварийную обстановку. Так, в начале января водитель Чаданского АТП Саздак оставил свою автомашину на 248-м километре дороги Кызыл—Тээли без оградительных знаков. При объезде этой машины другими произошло столкновение, в результате которого один человек погиб, а двое получили тяжелые травмы. Вот к чему привело нарушение Саадаком правил движения.

В правилах уличного движения нет и не может быть мелочей. Малейшее нарушение любой их строки и любого пункта ведет к тяжелым последствиям. Нарушение правил полностью ложится на совесть шоферов, они не должны забывать о своей ответственности за жизнь и здоровье людей. Виновные в нарушении правил должны нести строгое наказание.

В новой пятилетке ожидается значительное увеличение численности автомобильного парка республики. Уже сейчас нужно учить водителей культуре движения, совершенствовать работу по профилактике дорожно-транспортных происшествий. Большая ответственность ложится на руководителей, партийные, профсоюзные организации автотранспортных предприятий, которые призваны этим заниматься повседневно. Работы много. Необходимо организовать специализированные дружины ГАИ на предприятиях, штабы для руководства их работой при городских и районных исполнительных комитетах. Общие усилия принесут хорошие плоды.

В. БРЮХАНОВ,
инспектор отдела ГАИ МВД Тувинской АССР.

ЗИМА—ВРЕМЯ УЧЕБЫ НА СЕЛЕ

ПОВЫШАЮТ МАСТЕРСТВО

Вечер тихо и незаметно опустился на центральную усадьбу совхоза «Элегест». Ярко вспыхнули электрические лампочки. Они, словно десятки маленьких солнц, ласково осветили квартиры сельских тружеников. В этот вечерний час светло и уютно в одном из помещений, оборудованном для учебы механизаторов. До начала лекции еще полчаса, а в классе уже оживленно спорят.

— Зря ты, Виктор, охаиваешь модернизацию нового дизеля. «ДТ-75М» — отличная машина. Любит она, конечно, ласковые руки и трезвую голову. Да и знать ее нужно не на «удовлетворительно», а самое малое — на «хорошо», — доказывал товарищу средних лет мужчина.

А один из механизаторов, не обращая внимания на споры, пристально вглядывается в чертеж основных регулировок трактора, шевелит чуть припухшими губами. Чувствуется, что он готовится к чему-то серьезному. Так и есть на самом деле. На предыдущем занятии главный инженер совхоза Юрий Александрович Клепиков читал лекцию о точных регулировках топливной аппаратуры. А на этот раз он будет слушать ответы своих учеников, как они усвоили материал. Тема трудная, вот и старается механизатор усвоить ее как следует.

Программа курсов повышения квалификации механизаторов в совхозе «Элегест» рассчитана на 170 часов. Здесь готовятся к сдаче экзаменов на трактористов-машинистов второго и первого классов 36 человек. Занятия с ними проводят самые опытные инженеры и агрономы. Вот что предусматривает программа: основы агрономии, правила уличного движения, технику безопасности и противопожарные знания. 20 часов в программе отведено изучению системы технических уходов, 30 — знакомству с новыми тракторами и 50 часов — основным регулировкам.

— Лекции и семинарские занятия, — рассказывает руководитель курсов Ю. А. Клепиков, — все преподаватели стараются сопроводить примерами из практики. Это, безусловно, дает положительные результаты. Люди глубже усваивают суть материала.

Трактористы третьего класса Александр Архипов, Анатолий Сажин, Николай Дрючков, Семис-оол Хомушку и другие почти не пропускают занятий, тщательно готовятся к ним.

— Нам очень нравится, как преподают Леонид Иванович Воропаев, Сергей Петрович Селенков, да и остальные. Мы получаем от них прочные знания, которые помогут в дальнейшем каждому механизатору.

Коллектив хлеборобов совхоза принял на себя повышенное обязательство по производству зерна. Механизаторам предстоит засеять площадь в 8.690 гектаров и собрать с каждого из них не менее 10,3 центнера зерна. Успешно справиться с этой задачей можно только тогда, когда все трактористы, комбайнеры и шоферы умело и добросовестно будут эксплуатировать технику, выполнять правила, предусмотренные агротехникой.

Сейчас в хозяйстве около 20 процентов механизаторов имеют второй и первый классы. Этого явно мало. Надо добиться, чтобы такая квалификация была хотя бы у половины механизаторов, утверждают экономисты. Повышение квалификации трактористов-машинистов, бесспорно, принесет совхозу значительную пользу: повысится производительность техники, снизится себестоимость работ на подготовке земли. Значит, возрастет экономический уровень производства.

... Два раза в неделю в одном из помещений села до полуночи не гаснет свет. Здесь работают курсы. Тридцать шесть механизаторов старательно учатся мастерству эксплуатации современной техники, при помощи которой они намерены выращивать высокие урожаи.

М. ШАБАЛИН.

ЗНАТЬ СВОИ ЗЕМЛИ

Кызыльский сельскохозяйственный техникум ежегодно направляет в колхозы и совхозы республики большую группу молодых агрономов. Но в подготовке их, на мой взгляд, есть некоторые упущения, и главное из них — недостаточное знакомство с основами почвоведения и почвенной картографии. Результатом этого является слабое знание почв в хозяйствах, неумение правильно их использовать.

За последние десять лет пашни значительно утратили свое исходное плодородие, стали сильнее подвергаться эрозии. Это вызвано в том числе и неумелыми действиями агрономов. Если бы они со студенческой скамьи хорошо усваивали особенности природных факторов почвообразования, специфику отдельных почв по зонам и их физико-химические и биологические свойства, то смогли бы умело и своевременно устранять эти беды. В колхозах и совхозах сейчас есть почвенно-картографические материалы, а вот умения ими пользоваться у специалистов зачастую не хватает. А ведь без этого нельзя правильно решать вопросы агротехники, селекции и семеноводства, мелиорации и химизации.

Из этого следует практическая задача — выпускать из техникума специалистов, имеющих глубокие научные и практические знания о почве. А для этого необходимо расширить план и программу по обучению основам почвоведения и картографии. Мне кажется, курсы почвоведения, земледелия и растениеводства следует читать не отвлеченно, а на примерах конкретных хозяйств определенных природных зон республики. Причем эти предметы должны быть тесно связаны, дополнять один другой.

Крайне необходимо привить студентам мысль о необходимости пользоваться почвенной картой и дополняющими ее материалами, научить их применять все это при решении практических вопросов сельскохозяйственного производства.

На специальной кафедре техникума следует собрать почвенные и хозяйственные карты по нескольким типичным хозяйствам для каждой природной зоны и на анализе их учить студентов решению производственных вопросов.

Параллельно с этим следует расширить сеть по повышению профессиональной и общетеоретической квалификации руководителей колхозов и совхозов и практиков-агрономов, усилить обучение почвоведению заочников сельскохозяйственных учебных заведений. При управлениях райисполкомов сельского хозяйства нужно организовать постоянно действующие семинары. Короче говоря, сейчас стоит задача—научить агрономов, агроэкономистов и руководителей хозяйств тщательно и глубоко анализировать почвенные карты, картограммы и пояснительные записки и вести производство применительно к ним. Тогда и плодородие наших земель год от года будет повышаться.

В. НАЗЫН-ООЛ,
заведующий отделом по защите почв от эрозии Тувинской опытной станции.

ИМЕННЫЕ ТРАКТОРЫ

Рабочий Давлекановского зерносовхоза Башкирии кавалер ордена Октябрьской Революции и Трудового Красного Знамени Иосиф Петрович Никонов получил именной трактор «Т-4». На машине надпись: «Лучшему механизатору Башкирской АССР Никонову И. П. от алтайских тракторостроителей». Именным трактором награжден в том же совхозе и Павел Иванович Огий.

Передовые механизаторы хозяйства и до этого дня работали на алтайских тракторах. Работали четыре года и без крупного ремонта! За умелую эксплуатацию машин они и награждены именными тракторами.

(Корр. ТАСС).

Уфа.

В ТРУДЕ И ДЛЯ ТРУДА

Одновременно с аттестатом

Ежегодно в каждой школе один звонок созывает малышей на самый первый урок в их жизни, а другой — самый последний звонок—сообщает о том, что группа юношей и девушек покидает стены школы. Одни из них будут продолжать учебу в вузах, техникумах, училищах, другие пополнят ряды рабочих предприятий и строек, придут на фермы или поведут тракторы и комбайны по полям.

И сразу жизнь потребует от них не только знания школьных дисциплин, но и практической подготовленности, хотя бы минимума профессиональных знаний.

В средних школах Сарыг-Сепа, как и повсюду в Туве, введено производственное обучение. Но получают ли выпускники вместе с аттестатом об окончании средней школы рабочую профессию, квалифицированное удостоверение? Ведь вопрос этот далеко не праздный, так как в вузы попадает далеко не каждый выпускник, да к тому же многие изъявляют желание работать вместе со своими отцами и братьями на предприятиях, стройках, в совхозах, колхозах, где особенно ощущается недостаток рабочих рук. Значит, школы должны по-настоящему решать задачу не только подготовки абитуриентов для вузов, но и работников для народного хозяйства страны. А как они их готовят? Я обратился с этим вопросом к директорам сарыг-сепских школ № 1 и № 2 А. Г. Орловой и А. А. Антонову.

— ПРОФЕССИОНАЛЬНАЯ ориентация учащихся, заканчивающих школу, у нас поставлена пока не очень хорошо, — откровенно призналась Анастасия Георгиевна. — Конечно, это не значит, что ученики не занимаются на уроках труда, домоводства, в школьной учебно-производственной бригаде... Все занятия, предусмотренные учебной программой, проводятся. Но их результаты пока что малоэффективны. К примеру, на уроках труда мальчики изучают материальную часть и работу автомашины и трактора. Однако водительских удостоверений они не получают, потому что не могут сдать экзамены по практике вождения машины — в школе нет ни автомобиля, ни трактора. И на прокат их никто не дает.

Из-за слабой производственной базы наши столяры и слесари, в лучшем случае, могут сделать столик, рамку, или простейший инструмент, так как школьные мастерские испытывают затруднения в приобретении материалов.

Особенно сетовала Анастасия Георгиевна на трудности в работе ученической производственной бригады, которая не имеет в колхозе «14 лет Октября» ни своего полевого стана, ни техники.

В прошлом году бригада на своем участке в колхозе вырастила овощей на сумму более пяти с половиной тысяч рублей, хотя все работы на участке ученики выполняли вручную. Бригада из 78 человек заработала за лето всего 600 рублей. Конечно, дело не в деньгах. Но старшеклассники ведь видят несправедливость.

Главная цель работы в ученической бригаде — привить учащимся любовь к сельскохозяйственному труду, заинтересовать, показать реальные возможности экспериментирования на участке. Однако правление колхоза «14 лет Октября» относится к производственной бригаде очень однобоко: использует по возможности труд учеников на самых невыгодных для колхоза участках хозяйства, совершенно не проявляя при этом заботы о школьниках.

Несколько лучше обстоит дело с обучением девушек домоводству. По крайней мере каждая выпускница сарыг-сепской школы № 1 имеет необходимые навыки в шитье, вязании, кулинарии.

Неплохие теоретические и практические знания получают учащиеся старших классов и в кружках. Например, любители-киномеханики, ученики 10 класса Володя Гайдук, Леня Сапаров, Валера Пряхин, девятиклассники Гена Егоров и Юра Агафонов отлично разбираются в киноаппаратуре, имеющейся в школе, после сдачи экзаменов получат удостоверения киномеханика-любителя.

Большим авторитетом пользуется среди учащихся школьное лесничество, и уже не один из них считает профессию лесника своей будущей профессией.

В школе нередки встречи с рабочими, специалистами и служащими. Так, прошла встреча десятиклассников с врачами, специалистами сельского хозяйства, юристами. В феврале девятый класс «б» готовится к вечеру «Голубой огонек», куда также будут приглашены специалисты разных профессий.

БОЛЕЕ оптимистично отвечал на мой вопрос о трудовом воспитании учащихся директор сарыг-сепской школы № 2 Алексей Аширович Антонов. Здесь учатся дети коренной национальности, преимущественно из колхозов и совхозов, где ребята с малых лет привыкают к сельскохозяйственному труду. К тому же, живя в интернате, учащиеся привыкают к самообслуживанию.

— Именно благодаря тому, что нашим ученикам не всегда приходится надеяться на помощь родителей, — говорит Алексей Аширович, — они уже с 6—7 класса умеют многое сделать для собственных потребностей. Девочки могут сшить себе кофточку, платье, мальчики — починить обувь, сделать простейшую мебель.

Каждый учебный год начинается с «урока знаний», когда преподаватель рассказывает самое интересное о своем предмете. Проводятся вечера «Кем быть?» и встречи с тружениками самых различных специальностей. Так, в марте запланирована встреча учеников с тружениками сельского хозяйства—чабанами, скотниками, доярками, механизаторами, которым школа посылает специальные приглашения. А в начале февраля — встреча со специалистами райцентра: врачами, агрономами, инженерами. Кроме того, старшеклассники по плану совершают экскурсии на предприятия и в организации райцентра, где получают наглядное представление о труде людей различных профессий.

Десятиклассники уже заканчивают изучение устройства автомобиля, правил уличного движения и в конце февраля должны перейти к практической езде. Но... Здесь та же беда, что и в первой школе, — нет автомашины. По уровню полученных знаний десятиклассники-юноши могут сдать экзамены и получить удостоверение шофера третьего класса, а без 40 часов практического вождения машины им эти удостоверения не будут выданы.

На уроках труда старшеклассники освоили столярное и слесарное дело и уже сами могут кое-что делать. Однако о присвоении им сразу же рабочей квалификации пока говорить рано.

Навыки радиодела ребята получают в радиотехническом кружке, где занимаются с увлечением. В прошлом году на республиканской выставке участниками этого кружка за изготовленные приборы было присуждено второе место.

Есть в школе и кружок киномехаников-любителей. Старшеклассники, участвующие в нем, отлично изучили теорию и практическую работу с аппаратурой. Учебные фильмы они показывают на уроках, а в субботние и воскресные дни демонстрируют художественные фильмы для своих товарищей в школьном клубе. Руководит кружком В. И. Логинов — преподаватель физики. Есть еще кружок фотографов (руководит преподаватель И. А. Достай).

— Вы спрашиваете, — говорит тов. Антонов, — помогают ли нашим бывшим ученикам практические знания, полученные в школе? Безусловно. Некоторые трудятся механизаторами, животноводами, иные учатся в вузах и техникумах, заранее избрав себе будущую профессию. Многим из них вместе с аттестатом о среднем образовании было вручено квалификационное удостоверение. Так, наши выпускницы Роза Мижит-оол, Роза Салчак, Наташа Тожу, Серенмаа Бичикей работают сейчас воспитателями в Бельбейской вспомогательной школе, Галя Анчи заведует красным уголком Буреи-Хемской фермы совхоза «Вперед», а Люба Кимей, бывший секретарь комсомольской организации школы, — теперь заведует клубом в колхозе «Ленинский путь».

Ученической бригады в школе нет. Как объясняет тов. Антонов, ни одна дирекция совхоза, ни одно правление колхоза, куда они обращались, не дали согласия на выделение участка для бригады, техники, а также обеспечение питанием и пригодным станом. Трудно согласиться с его заявлением, но если это действительно так, то тут есть над чем подумать районному отделу народного образования.

Примерно шестьдесят десятиклассников ежегодно получают аттестаты о среднем образовании в сарыг-сепских школах № 1 и № 2. Но, как видно из объяснений директоров школ А. Г. Орловой и А. А. Антонова, далеко не все делается в школах для того, чтобы выпускник получил вместе с аттестатом квалификационное удостоверение. Ведь профессия, которую получает в школе ученик, в первую очередь должна быть нужной, применимой к потребностям хозяйств и предприятий района. Требуются и плотники, и электромонтеры, и механизаторы, нужны столяры и работники службы быта — все это нужно предусмотреть, в работе по профессиональной ориентации выпускников средних школ.

В. НАЗАРОВ.
(Соб. корр).

ЗА РУБЕЖОМ

ВЕРНЫМ КУРСОМ

УЛАН-БАТОР, 7 февраля. (ТАСС). Сегодня в Улан-Баторе открылось второе республиканское совещание пропагандистов и агитаторов. С вступительной речью на совещании выступил первый секретарь ЦК МНРП, председатель Совета Министров МНР Ю. Цеденбал.

Наш народ под руководством МНРП, сказал в своей речи Ю. Цеденбал, трудится над осуществлением задачи по завершению строительства социализма в своей стране. Программа МНРП предполагает в этой связи усиление коммунистического воспитания трудящихся как необходимое условие и составную часть строительства социализма. Наша партия всегда отстаивала и отстаивает принципы пролетарского интернационализма, вела и впредь будет вести решительную борьбу против антикоммунизма, правого и «левого» оппортунизма, против реакционного маоизма и других видов извращения марксистско-ленинского учения.

В международной жизни, отметил оратор, за последнее время произошло немало событий, свидетельствующих о том, что мир социализма активно и настойчиво продолжает свое мирное наступление. Советский Союз и другие страны социалистического содружества прилагают неустанные усилия в целях разрядки международной напряженности, упрочения мира и создания благоприятной обстановки для решения спорных проблем между государствами. В этом отношении наиболее важным событием, имеющим огромное значение для укрепления мира и безопасности в Европе и во всем мире, явилось пражское совещание Политического консультативного комитета государств—участников Варшавского Договора.

Монгольская Народная Республика, подчеркнул Ю. Цеденбал, горячо поддерживает и одобряет выдвинутые социалистическими странами предложения по упрочению европейской безопасности, развитию взаимовыгодных связей и дружественного сотрудничества между всеми государствами континента.

Оратор отметил твердую позицию стран социалистического содружества, выступающих в поддержку народов стран Индокитая. Он осудил администрацию Никсона, по-прежнему делающую ставку не на политическое, а на военное решение индокитайской проблемы. Ю. Цеденбал подверг также резкой критике агрессивную политику Израиля и происки международного сионизма.

Наша партия, сказал в заключение Ю. Цеденбал, неизменно выступает за укрепление единства социалистических стран, за всемерное упрочение союза и дружбы с великим Советским Союзом. В этом году нам вместе с героическим советским народом и прогрессивными силами мира предстоит торжественно отметить славный юбилей Страны Советов — 50-ю годовщину образования СССР. Трудящиеся МНР преисполнены решимости встретить эту годовщину новыми успехами на всех участках социалистического строительства своей страны.

ЯПОНИЯ. «Минесима-мару» — шестой пароход, который отплыл из Кобе с грузом для народов борющегося Индокитая. На борту парохода товары на сумму в 50 миллионов иен из фонда, который был собран демократической общественностью страны. На борту судна автомобили с рентгеновскими установками и медикаменты, небольшие электрогенераторы и магнитофоны, сухое молоко и текстиль.

На снимке: загрузка в трюм товаров для борющегося Вьетнама.

Фото Джапан Пресс — ТАСС.

ПЕРУ. На улицах перуанской столицы всегда многолюдно. Расстояния в городе значительны, а уличное движение интенсивно. Официально запрещенные сигналы транспорта звучат днем и ночью. С трудом можно перейти на противоположную сторону по запруженным автотранспортом магистралям.

На снимке: на перекрестке улиц в Лиме.

Фото В. Густякова.
(Фотохроника ТАСС).

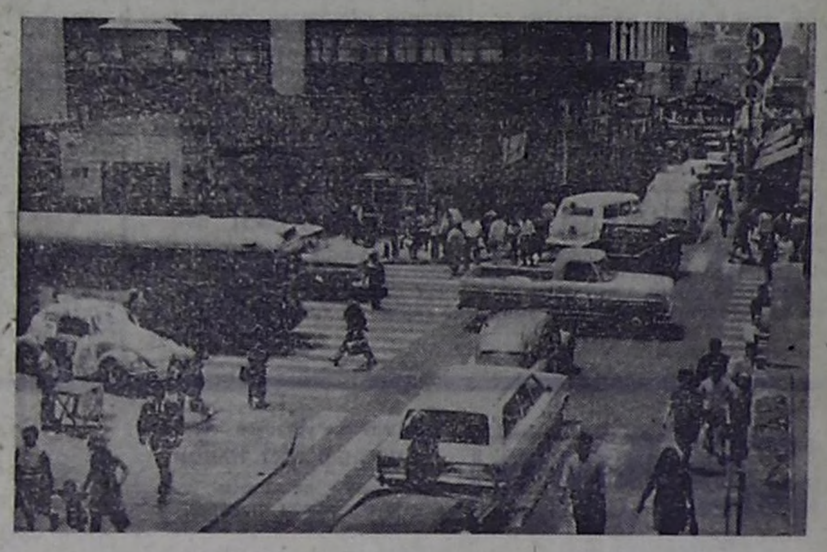

ВЗРЫВ НЕГОДОВАНИЯ

НЬЮ-ЙОРК, 7 февраля. (ТАСС). Преступления английской военщины в Северной Ирландии вызвали взрыв негодования в США. На улицах Нью-Йорка прошли демонстрации протеста. «Английская армия должна уйти!», «Англичане, убирайтесь вон!» — такие лозунги несли участники демонстрации против кровавой расправы английских парашютистов над мирными демонстрантами в Северной Ирландии.

С призывом бойкотировать английские товары выступил «Американский комитет за справедливость в Ольстере». «Это будет ответом на британскую политику террора и позицию попустительства англичанам, занятую правительством США», — заявил, выступая на пресс-конференции, член комитета Фрэнк Дуркан.

Как заявили корреспонденту ТАСС в «Комитете за справедливость в Ольстере», телеграммы солидарности с борцами против насилия и репрессий английских оккупантов в Северной Ирландии поступают со всех концов страны.

Визит президента АРЕ в Ливию

ТРИПОЛИ, 7 февраля. (ТАСС). Вчера в Ливию прибыл президент Арабской Республики Египет Анвар Садат. В аэропорту Бенгази его встречали председатель Революционного совета Ливии Муамар Каддафи, член Революционного совета и другие официальные лица.

В Ливию Анвар Садат прибыл из Дамаска, где он провел переговоры с президентом Сирии Хафезом Асадом. В ходе переговоров А. Садат информировал Х. Асада о результатах его визитов в Советский Союз и Югославию, они обсудили также создавшееся положение в районе Ближнего Востока.

Борьба металлистов Голландии

ГААГА, 7 февраля. (ТАСС). Забастовками, демонстрациями и митингами протеста ответили голландские металлисты на попытки предпринимателей с помощью судебных властей подавить нарастающее забастовочное движение в этой отрасли промышленности страны. Вопреки вынесенному городским судом Амстердама решению, запретившему под угрозой уплаты крупного штрафа объявление профсоюзами на прошлой неделе забастовки, трудящиеся многих машиностроительных и судостроительных предприятий Амстердама, Роттердама и ряда других городов страны прекратили работу.

Только в промышленном районе Роттердама забастовками к концу прошлой недели было охвачено 20.000 рабочих. Забастовки принимают форму организованного выступления.

Обстановка в Китае и маневры пекинского руководства

Недавняя перетряска в пекинской верхушке, показавшая внутреннюю слабость маоистского руководства, его нестабильность, сохранение в стране напряженного положения, преподносится китайской прессой как очередная «победа линии Мао Цзэ-дуна». Особый акцент при этом делается на необходимости дальнейшего внедрения в партию идей маоизма.

В результате междоусобной борьбы в настоящее время из 21 члена Политбюро ЦК КПК, сформированного всего лишь три года тому назад на IX съезде КПК, на политической арене сохранились не более семи-восьми человек. Зарубежная печать, ссылаясь на пекинские источники, недавно писала, что не менее шести членов Политбюро ЦК КПК обвинены в подготовке заговоров. В Постоянном комитете Политбюро, состоявшем в 1966 г. из одиннадцати, а после IX съезда КПК из пяти членов, ныне фактически действуют лишь двое — Мао Цзэ-дун и Чжоу Энь-лай.

Судя по сообщениям печати, группа Мао Цзэ-дуна, одержавшая верх в очередном туре междоусобной борьбы, пытается вновь «реконструировать» руководящее звено за счет своих приверженцев. Есть и иные «новшества»: при пекинском руководстве сформирована «специальная группа по делу Линь Бяо», на которую возложено составление «черных списков» и проведение новых массовых чисток, распространяется подготовленный этой группой документ о «десяти тяжких преступлениях Линь Бяо». Вчерашний «преемник» Мао Цзэ-дуна обвиняется «в попытке организовать военный переворот, создании клик, связях с предателями» и других преступлениях.

Волна массовых чисток, проводимых под лозунгом «удаления негодного», распространилась из Пекина на другие города и провинции. Китайская пресса сообщает о различных формах этих чисток.

В осведомленных кругах, близких к пекинскому руководству, утверждают, что многие из тех, кто опасается быть подвергнутым «чисткам», пытаются нелегально покинуть страну. Так, в конце сентября власти КНР, по сообщениям зарубежных агентств, арестовали до 20 «высокопоставленных офицеров», которые намеревались пробиться через границу в Гонконг. Несколько позже, в октябре, в попытке бегства за рубеж была обвинена еще одна группа видных военных. Арестованные немедленно предстают перед трибуналами и обычно приговариваются к смертной казни.

Массовые чистки и аресты сопровождаются в стране нагнетанием антисоветизма. Населению усиленно внушают мысль об «угрозе с севера», якобы нависшей над Китаем, на страницах газет появляются призывы «готовиться к войне» и т. п.

Сейчас повсюду в Китае проводятся массовые собрания, посвященные проработке редакционной новогодней статьи «Сплачивайтесь на завоевание еще больших побед», опубликованной в газетах «Жэньминь жибао», «Цзефанцзюнь бао» и журнале «Хунци». Эта статья, как уже сообщалось, содержит грубые выпады в адрес Советского Союза и других социалистических стран. Короче говоря, нынешнее пекинское руководство, в котором главенствующую роль играет антисоветская группировка, сложившаяся в ходе культурной революции, пытается вновь создать в стране атмосферу военного психоза и таким путем отвлечь внимание народа от острых социальных и экономических проблем.

Одновременно из антиамериканской пропаганды, ведущейся в Китае, все больше вытравляется ее антиимпериалистическое содержание. В Пекине, Шанхае, Тяньцзине — всюду, где должен, в соответствии с намеченной программой, побывать в феврале президент США, — проводятся, как пишет американская печать, «важные косметические операции»: тщательно замазываются антиимпериалистические призывы и лозунги на стенах домов, удаляются антиамериканские карикатуры.

В свое время Мао Цзэ-дун говорил: «Империалисты намерены бороться с СССР, бороться с коммунистами. Пойдешь на союз с ними, а они потребуют от тебя с боем — на север, и от твоей революции ничего не останется. Теперь положение совершенно ясно: если не политика союза с Россией, если не союз с социалистическим государством, то непременно политика союза с империалистами, непременно союз с империализмом».

Что верно, то верно. Пекинские руководители, оказавшиеся лицом к лицу с глубоким и острым кризисом маоистского политического курса, все дальше идут по пути антисоветизма и антикоммунизма.

(ТАСС).

ЗИМНИЙ ЭТЮД.

Рис. В. Волченко.

Светить всегда!

НЕ РАДИ ПОХВАЛ

Живут рядом с нами очень скромные люди. Работают на совесть, как общественники, активны, но никогда не бахвалятся, не выставляют себя, не ждут похвал от других. Часто они и впрямь остаются незаметными.

Когда вспоминают зрители киномеханика? Чаще всего — когда какой-нибудь непорядок с показом фильма. А если все показано хорошо, в разговорах, которыми обмениваются люди, выходя из зала после сеанса, вы можете услышать фамилии автора сценария, постановщика, операторов, конечно, артистов, но только не киномеханика. Он остается как бы по ту сторону экрана...

Алдын-Херел Нымыр работает киномехаником в селе Нарыне Эрзинского района. Это как раз такой скромный, всегда остающийся, как говорится, «в тени» человек.

Курсы киномехаников он окончил давно, еще до призыва в ряды Советской Армии. Там, в воинском строю, научился тоже многому. Прошел большую школу физической закалки и политической подготовки, стал глубже ценить товарищество. Когда вернулся домой и стал работать по своей любимой специальности, оказалось, что все эти навыки ему тоже пригодились.

Это было в конце пятидесятых годов. Тогда в таком отдаленном поселке далеко не все еще любили кино, для многих пожилых людей было даже непривычно ходить в клуб. Фильмы казались непонятными. Молодой киномеханик занялся рекламой. Перед сеансом он показывал зрителям начальные кадры какой-либо новинки, старался как можно интереснее рассказать о ней, чтобы завтра смотреть этот новый фильм пришло как можно больше народу. Во время демонстрации фильма сам переводил его на тувинский язык, пересказывал.

Шли годы. Теперь в Нарыне очень любят кино, с нетерпением ждут новых фильмов. В сельском Доме культуры широкоэкранная киноустановка. Алдын-Херел Нымыр — один из передовых киномехаников района, работает он вдвоем с помощником Дукчуром Суге, который старается ни в чем от старшего товарища не отстать. Они всегда помогают друг другу. И киноустановка ежемесячно перевыполняет план. Он часто выезжает на фермы.

Алдын-Херел искренне хочет, чтобы в родном селе все было хорошо, люди жили дружно, не было никаких нарушений общественного порядка. Это пропагандируют многие фильмы, которые он показывает. И сам Алдын-Херел стал добровольным помощником милиции, возглавил сельскую народную дружину. Строго следят дружинники за порядком! На груди скромного киномеханика появился теперь значок «Отличный дружинник».

Не каждому скромному человеку дано красивое имя. Родители Нымыра назвали его очень красиво — «Золотой луч». Сейчас мне кажется: если бы мать и отец дали ребенку какое-нибудь совсем простое, незаметное имя, его все равно стали бы называть люди Алдын-Херелом — уже взрослого, за его замечательную работу.

Х. ОЙДАН-ООЛ.

И МУЗЫКАНТАМ, И ЛЮБИТЕЛЯМ

К выпуску нового пианино «Чайка-2» приступила фабрика «Приморье» в городе Артеме. Новый инструмент обладает прекрасными звуковыми свойствами, изготовлен из лучших пород уссурийской древесины. За пятилетку здесь будет выпущено свыше 18 тысяч пианино.

(Корр. ТАСС).

Владивосток.

САППОРО

ОЛИМПИАДА, ДЕНЬ ПЯТЫЙ

Утро 7 февраля — пятого дня Белой Олимпиады в Саппоро — оказалось для нашей команды «серебряным». Однако вторая по достоинству медаль, завоеванная 26-летним московским студентом Федором Симашовым в лыжной гонке на 15 километров, сияет для нас особым блеском. Ведь еще никогда наши гонщики не получали таких высоких наград в лыжном спринте ни в олимпийских соревнованиях, ни на чемпионатах мира.

Чемпионские почести принимал в этот солнечный день 24-летний электрик из Швеции Свен-Оке Лундбэк, чей успех оказался сюрпризом не только для соперников, но и для руководителей команды.

Победитель добился бесспорного преимущества, показав на этой дистанции великолепное время — 45.28.24. Он так энергично начал бег, что его вызов не сумел принять никто из конкурентов.

Бронзовую медаль получил норвежец Ивар Форму — 46.02,68.

Только неудачный жребий не позволил кировчанину Юрию Скобову (он стартовал впереди фаворитов под 23-м номером) претендовать на место в призовой тройке. Но все равно Скобов, проявивший характер настоящего бойца, заслуживает похвал за свой пятый результат — 46.04,59.

Москвичи Владимир Воронков и Валерий Тараканов заняли соответственно двенадцатое (46.33,43) и шестнадцатое (46. 48, 32) места.

Приятный для болельщиков советской команды сюрприз родился в самом начале соревнований конькобежцев на их заключительной дистанции 10.000 метров. Чемпион СССР Валерий Лаврушкин побил на 3,52 сек. олимпийский рекорд и «сбросил» сразу 15,52 сек. с рекорда всесоюзного. Его результат — 15 мин. 20,08 сек. оказался в итоге пятым (еще два зачетных очка москвича после шестого места на «полуторке»).

Лаврушкин упорно боролся с лучшими скороходами мира. Почти до конца забегов он был третьим (вслед за показывающим пример спортивного «долгожительства» 30-летним голландцем Кеесом Феркерком—15.04,70 и норвежцем Стеном Стенсеном — 15.07,08, которые получили серебряную и бронзовые медали).

Сильный голландский конькобежец Ян Болс, стартовавший в предпоследней паре, опередил Лаврушкина на 2,09 сек., а на пятую строку его «передвинул» не кто иной, как сам Схенк, бежавший в последней паре.

Гул восхищения прокатывался по трибунам, когда на электротабло вспыхивали цифры, означающие, за сколько секунд он преодолел очередной круг (кстати, это весьма полезная новинка для таких соревнований). Рослый, под два метра, конькобежец, словно сияя торпеда, неудержимо несся к своей новой победе на олимпийском катке. Это было великолепное зрелище. Может быть, лишь чересчур резвое начало «замедлило» вторую половину бега и не позволило побить свой же мировой рекорд (и лед стал мягче). Но и достигнутые 15.01,35 достойны восхищения. 27-летний голландец стал поистине королем ледовых дорожек. Он — неоднократный чемпион мира и Европы, а здесь получил три золотые медали, что удавалось в прошлом (причем, весьма далеком) только двум конькобежцам...

Очаровательные юные фигуристки так старались опередить друг друга и хоть немного догнать прилежную исполнительницу «школы» чемпионку мира Беатрис Шубу! Но действующая свои последние месяцы система соревнований позволила австрийской спортсменке удержать лидерство — 2751,5 балла (сумма мест — 9).

Особенно отличилась, исполняя произвольную композицию, белокурая задорная американка Джанет Линн. У нее даже была одна высшая оценка — 6,0. Спев свою красивую «песню», Линн поднялась на «бронзовую» ступеньку пьедестала почета— 2663,1 (27). Мощное и быстрое катание кавадки Карен-Магнуссен дало ей «серебро» — 2673,2 (23). Соня Моргенштерн (ГДР), хотя и была третьей в этот вечер, по общим итогам пропустила вперед американку Джулию Холмс и Жужу Алмаши.

Сама же Шуба — рослая, крепкого сложения девушка, плавно, невозмутимо, словно королевская яхта, скользила по льду, неохотно отрываясь от него, чтобы исполнить прыжки, к которым так не лежит ее душа... И это было трогательно и по-своему красиво...

13-летняя москвичка Марина Саванд тоже заслужила аплодисменты зрителей Дворца спорта Макоманаи, исполнив чисто свою программу с прыжком в 2,5 оборота. Она переместилась с самого конца таблицы на одну строчку выше — 2198,6 (160). Несомненно, уроки Саппоро пойдут ей на пользу.

Поздно вечером закончился матч хоккеистов Финляндии и Польши. Победили финны—5 : 1 (0 : 0, 4 : 0, 1 : 1).

Потеряв два очка другой фаворит олимпийского турнира — сборная ЧССР, — проигравший американским хоккеистам — 1 : 5 (1 : 1, 0 : 3, 0 : 1).

«Серебряный» призер Олимпиады московский студент Федор Симашов.

Спорт в Туве: проблемы, мысли, предложения

МОТОГОНЩИКИ ЖДУТ...

Вначале мы получили письмо, потом в редакцию пришли его авторы. Их было двенадцать. Всем по 16—18 лет, но говорили они без мальчишеской горячности и запальчивости, им очень хотелось, чтобы их серьезно выслушали и поняли. И когда рассказывал один, другие терпеливо ждали, чтобы потом добавить новые подробности, и видно было, что предмет разговора глубоко волнует каждого из них. Суть же его, пожалуй, наиболее лаконично выражена в следующих словах:

«Дорогая редакция! Мотоциклетный спорт в нашей республике начал развиваться одиннадцать лет назад. Были за это время в его истории успехи, были и неудачи. Но гладких дорог ведь не существует. Только у нас-то получились она уж чересчур тернистой.

Запасные части к мотоциклам мы вынуждены покупать за свой счет, тренировки проводить по собственному усмотрению. Мало того, недавно, например, в городе Абакане проходил мотокросс, посвященный памяти Героя Советского Союза Михаила Чебодаева. В нем принимали участие команды городов Риги, Новосибирска, Красноярска и других. Должны были выступить на нем и наши гонщики. Но председатель областного комитета ДОСААФ И. З. Гришпан почему-то решил по-другому. Автомашину с мотоциклами он вернул с половины пути, и гонщики, которые были включены в заявку на кросс, поехали в Абакан за свои деньги зрителями, чтобы хоть посмотреть, как выступают другие.

Вот уже три года, как закрыты мотосекции в городе Ак-Довураке и селе Сарыг-Сепе, Скоро, очевидно, такая же участь постигнет и нашу, так как теплого помещения уже нет, машины не обновляются, и вообще все делается для того, чтобы «спортсмены сами отказались от занятий...»

Подписи: В. А. Тюмкин, Г. В. Егоренков, В. И. Мамов, О. И. Лощев и другие.

ДА, МНОГИЕ ИЗ НАС, наверное, помнят то время, когда на праздниках и соревнованиях выступали наши тувинские гонщики. Помнят, с каким мужеством и отвагой преодолевали они свои сложные трассы. Но ведь времена эти не так уже и далеки, хотя и кажется, что канули в Лету. А кажется, очевидно, потому, что действительно в развитии мотоспорта в республике наступило затишье. И нарушается оно лишь письмами в редакцию, в которых спортсмены и болельщики недоумевают, возмущаются, просят объяснить, почему так происходит. Они приходят из Ак-Довурака и Сарыг-Сепа, из других городов и сел Тувы, а теперь вот и из Кызылского автомотоклуба ДОСААФ.

Последнее письмо особенно настораживает. Ведь оно уже проливает свет на многие стороны деятельности клуба. Потому и решили мы дать прокомментировать его, в первую очередь председателю республиканского комитета ДОСААФ И. З. Гришпану и начальнику Кызыльского автомотоклуба Н. Г. Потехину.

— Все факты, указанные в письме, действительно имели место, — подтвердили они. — У нас на самом деле нет теплого помещения для хранения и ремонта мотоциклов, так как план подготовки специалистов при республиканском комитете ДОСААФ значительно в последние годы расширился, и пришлось почти все помещения переоборудовать под учебные кабинеты.

— Ну, а если вас интересует мое мнение о развитии в Туве мотоспорта, — продолжает уже один И. З. Гришпан, — то могу ответить и устно и письменно, что нет в республике для этого базы. Нет, потому что как ни прикидывай, а при Кызыльском автомотоклубе помещения для мотоциклов не найдешь. Нет, наконец, и потому, что мотоспорт — это очень дорого. Ведь одна лишь поездка спортсменов на зональные соревнования, например, обходится клубу примерно в полторы тысячи рублей...

Да, все вроде бы обоснованно и поставлено, как видите, на прочный фундамент высоких помыслов. Для начала можно и согласиться. Однако неужели в 1965 году, например, перед республиканским комитетом ДОСААФ не стояли такие же проблемы? Стояли. Более того, в то время мотогонщикам приходилось только приобретать опыт и знания, утверждать себя как спортсменов. И еще оказывается, что утверждение это в том же автомотоклубе было организовано так, что еще и сейчас, то есть спустя годы, спортсмены, пришедшие на смену тем первым тувинским гонщикам, продолжают отстаивать его право на жизнь.

Мотоспорт в Туве был лишь экспериментом, который экономически себя не оправдал. Такого мнения придерживаются сейчас в комитете ДОСААФ. Ну, а коль была найдена такая установка, то явилось и соответствующее отношение к мотоспорту вообще.

Полгода назад секция осталась без тренера. Но впереди был кросс в городе Абакане, и гонщики продолжали к нему готовиться. Дважды перед отъездом они намеревались провести в городе отборочные соревнования, дважды расклеивали афиши и оба раза руководство Кызыльского автомотоклуба не обеспечило гонки ни судьями, ни секретариатом.

Да, мотоспорт требует материальных затрат. Требуют их, кстати, также и другие виды спорта, как массовые, так и прикладные. Но их можно подсчитать. А моральные затраты? Или в данном случае скорее утраты. В какой их сумме выразить? Во что обошелся, например, нашим гонщикам последний мертвый спортивный сезон? Ведь все их тренировки и занятия проходят только в свободное от работы время.

К тому же есть и некоторая странность в самом убеждении, что мотоспорт — второстепенная функция автомотоклуба. Как явствует из его Устава, военно-технические виды спорта являются неотъемлемой частью работы клуба и должны развиваться за счет поступления членских взносов. А то, что мотоспорт тоже имеет прямое и непосредственное отношение к военному делу, спорить тоже не приходится. И вот тут-то, оказывается, есть любопытная деталь: Кызыльский автомотоклуб имеет 300 членов. А годовая сумма их взносов составляет всего 300 рублей, план их поступления на 1971 год — 1200 рублей. Естественно, нельзя не заинтересоваться, а какие же формы используют работники клуба для увеличения доходов, как они привлекают новых членов?

— Прежде всего — это агитация,— рассказывает заместитель начальника клуба по учебно-производственной части В. Ф. Иванов.— Мы читаем лекции в коллективах рабочих и служащих, демонстрируем военные и спортивные кинофильмы...

Итак, получается, сами агитируем, но и сами отваживаем. Ведь количество членов в клубе не растет. Так откуда же взяться доходам, где найти тогда средства для развития того же мотоспорта, например? А ведь только реальная, видная для всех культивация военно-технических видов спорта создает и благоприятные условия для их развития, и их материальную основу. Но все это не более чем азбука практической организации работы автомотоклуба. И, без сомнения, она хорошо известна его руководителям и республиканскому комитету ДОСААФ. И дело здесь, видимо, не в умении или неумении поставить ее правильно, а совершенно в другом. Вот, например, в объяснении И. З. Гришпана.

— Мне довелось,— говорит он,— впервые познакомиться с тувинскими мотогонщиками года три назад, когда я только начинал работать председателем республиканского комитета ДОСААФ. Помню, приезжаю как-то в Ак-Довурак, а мне уже там подготовили встречу и Артепов, и Бунин — весь, так сказать, цвет мотоспорта. И с места в карьер: и моторы им дай, и мотоциклы дай, и с запчастями тоже плохо. Но мы пошли им навстречу, выделили Ак-Довуракскому автомотоклубу новые мотоциклы. А совсем недавно их пришлось доставить обратно в Кызыл и свалить у нас на территории по причине полной негодности. И вообще, со спортсменами один сюрпризы. То неизвестно куда исчезают запчасти, то из госавтоинспекции предъявят штраф за нарушение ими правил движения...

Но может ли быть по-другому, если в том же Ак-Довураке, например, уже третий год нет тренера, то есть именно того работника, который отвечал бы и за сохранность мотоциклов, и за дисциплину в мотосекции.

Нет порядка и в других местах. Ничего не решается с этим вопросом и в Кызыле. Так на кого же сетовать, если не на самих себя? Ведь это, согласитесь, так же странно, как если бы регулировщик уличного движения стал жаловаться на беспорядок в движении транспорта. Но в конце нашего разговора мы все-таки поинтересовались перспективами развития мотоспорта республики у начальника клуба Н. Г. Потехина, и он ответил:

— Весной, очевидно, разрешим тренировки...

— Так о чем тогда разговор?—скажете вы.—А о том, что это еще не решение проблемы. Ведь само разрешение не избавит ни руководство автомотоклуба, ни республиканский комитет ДОСААФ от всех проблем и «сюрпризов». Они исчезнут лишь тогда, когда, образно говоря, на перекрестках развития мотоспорта в республике будет по-настоящему поднят регулировочный жезл.

В. ПЛЮХИН.

Наш спец. корр.

Лидерство лыжников комбината

На станции Тайга прошла спартакиада по лыжам среди работников предприятий треста «Тувинстрой». В ней приняли участие шесть команд.

Лидировали как у мужчин, так и у женщин спортсмены комбината промышленных предприятий. В личном первенстве победили лыжники Мария Юрочкина и Анатолий Соскип.

В. КОНЕВ.

Телевидение

9 февраля

ПОКАЗЫВАЕТ МОСКВА

14.20 — Ленинский университет миллионов. «Наставник — трудовой коллектив». 14.50—15.00 — Перерыв. 15.00 — На XI зимних Олимпийских играх. Передача из Японии. (В записи). 16.30 — «Сапоги», «Экзамен чин». Телевизионные художественные фильмы по рассказам А. П. Чехова. 17.25—Новости. 17.40 —На XI зимних Олимпийских играх. Передача из Японии. 19.10—«Семь дней КамАЗа». День третий.

ПОКАЗЫВАЕТ КЫЗЫЛ

19.25 — Теленовости. 19.40—«Формула жизни». Документальный фильм. 19.50 — «Новому — крылья». Передача. 20.15 — Объявления, реклама. 20.20 — Теленовости на тувинском языке. 20.35 — «Особое мнение». Художественный фильм.

ПОКАЗЫВАЕТ МОСКВА

21.55 — Программа передач. 22.00 —Новости. 22.10—23.45 — На XI зимних Олимпийских играх. Передача из Японии.

ПОГОДА

По сведениям Кызыльской метеостанции, по республике ожидается облачная погода, местами снег, ветер западной четверти, 5—10 метров в секунду. В Кызыле — переменная облачность, без существенных осадков, ветер западной четверти, 3—7 метров в секунду. Температура воздуха: в горных районах 16—21, в остальных 21—26, в Кызыле 24—26 градусов мороза.

Редактор В. Л. МАСЛО

КИНО

9 февраля

«НАПЫРАЛ»: «Сын прокурора» (1 и 2 серии) в 11.10, 13.35, 16.00, 18.25, 20.50.

«ПИОНЕР»: «Золото» в 9.00, 16.30, **«Утро долгого дня»** в 10.50, 14.30, **«Утраченные грезы»** в 12.40, 18.40, 20.40.

«КАА-ХЕМ»: «Олеко Дундич» в 15.00, **«Семь невест ефрейтора Збруева»** в 16.50, 20.30.

«ВОСТОК»: «Если бы тысяча кларнетов» в 15.00, **«Господин Крюшо в Нью-Йорке»** в 16.50, 18.40, **Киноатлас «Леса СССР»: «Европейская часть СССР», «Леса Сибири», «Господин Крюшо в Нью-Йорке»** в 20.50.

Дом культуры «10 лет Советской Тувы»: «Спартак» (1 и 2 серии) в 20.00.

Кызыльский узел связи

с 11 по 15 февраля

ПРОИЗВОДИТ ПРИЕМ ПОЗДРАВИТЕЛЬНЫХ ТЕЛЕГРАММ

по льготному тарифу.

Спешите поздравить своих знакомых с Днем Советской Армии и Военно-Морского Флота.

Кызыльское грузовое АТП-2

ПРОИЗВОДИТ НАБОР

в автошколу на курсы шоферов 3 класса с отрывом от производства. Выплачивается стипендия 32 рубля 50 коп.

Обращаться по адресу: г. Кызыл, ул. Оюна Курседи, 54.

Хозрасчетный участок старшего производителя работ управления жилищно-коммунального хозяйства

ПРОСИТ ОРГАНИЗАЦИИ,

нуждающиеся в цветочной рассаде, подать заявки до 20 февраля 1972 года.

Обращаться по адресу: г. Кызыл, ул. Кочетова, 165.

Кызыльская республиканская очно-заочная средняя школа

12 февраля 1972 года

ПРОВОДИТ ТРАДИЦИОННЫЙ ВЕЧЕР ВСТРЕЧИ

со своими выпускниками и учащимися.

Просим всех наших выпускников и учащихся посетить этот вечер.

Вечер проводится в здании школы № 11 г. Кызыла с 6 часов вечера.

МВД Тувинской АССР

ОБЪЯВЛЯЕТ НАБОР КУРСАНТОВ

в высшие и средние учебные заведения МВД СССР

Срок обучения в высших школах 4 года, в средних — 2 года. Школы готовят специалистов с высшим и средним юридическим образованием для работы в органах МВД.

В Омскую высшую школу МВД СССР и Иркутское пожарно-техническое училище принимаются лица в возрасте до 30 лет, имеющие законченное среднее образование, годные по состоянию здоровья к службе в органах МВД. В Волгоградскую, Ленинградскую и Рязанскую высшие школы, а также в Новосибирскую, Хабаровскую, Барнаульскую средние школы принимаются лица, отвечающие вышеперечисленным условиям и отслужившие срок действительной военной службы.

Поступающие в школы подвергаются конкурсным вступительным экзаменам: по русскому языку и литературе (письменно и устно), истории СССР (устно), иностранному языку (только в высшие школы).

Лицам коренной национальности предоставляются внеконкурсные места.

Желающие поступить в высшие и средние учебные заведения должны в срок до 25 апреля 1972 года прибыть в отдел кадров МВД Тувинской АССР для прохождения медицинской комиссии и иметь с собой следующие документы: документ с среднем образовании (в подлиннике), военный билет или приписное свидетельство, производственную и партийно-комсомольскую характеристики с последнего места работы или учебы, 3 фотокарточки размером 3×4 см без головного убора, направление горкома, райкома КПСС или ВЛКСМ.

Лица, зачисленные приказом по школе на учебу, со дня начала занятий обеспечиваются бесплатным питанием, общежитием, обмундированием и стипендией в размере 40 рублей в месяц.

ВНИМАНИЮ ПОКУПАТЕЛЕЙ!

По 29 февраля в субботние и воскресные дни в помещении Кызылторга по ул. Октябрьской, 29, с 9 до 16 часов производится перерегистрация очереди на легковые автомашины всех марок.

Для прохождения перерегистрации необходимо иметь при себе паспорт. Граждане, не прошедшие перерегистрацию, будут сняты с очереди.

Кызылторг.

ПРИГЛАШАЮТ НА РАБОТУ

Кызыльская КТЭК Тувтрансуправления — начальника договорно-юридического отдела, сторожей, кочегаров, уборщицу в комнату отдыха, водителя на автокран «АК-75» на станцию Арадан (обеспечивается квартирой), на временную работу бухгалтера на претензионную работу.

Обращаться по адресу: г. Кызыл, ул. Магистральная, 2, телефон 51-98, в отдел кадров.

Кызыльский швейный комбинат — грузчика, швей, ученик швей.

Управление промышленности строительных материалов — инженеров, старшего бухгалтера, бухгалтера-ревизора.

Обращаться по адресу: г. Кызыл, ул. Октябрьская, 16, телефоны 22-30, 36-36.

Тувинский авторемзавод — токарей, подкатчиков угля, грузчиков в отдел снабжения, электросварщика, слесарей на сборку автомобилей, слесарей на разборку двигателей и агрегатов, маляра-обойщицу, слесаря-карбюраторщика, инженеров-механиков, техников-механиков на должности мастеров производственных участков, контрольных мастеров.

Обращаться по адресу: г. Кызыл, ул. Заводская, 30, в отдел кадров, телефоны 21-36, 54-66.

Кызыльский трест столовых и ресторанов — возчика, пирожника, уборщиц, буфетчиц, лотошниц, поваров, посудомойщиц, сторожа, гардеробщиц.

УПТК треста «Тувинстрой» — шофера на автомашину «ГАЗ-69».

Обращаться по адресу: г. Кызыл, пер. Загородный, 21, телефон 42-54.

Строительное управление «Нулевые циклы» — для работы в г. Кызыле и пос. Усть-Элегесте плотников, слесарей, каменщиков, бетонщиков, кладовщика.

Обращаться по адресу: г. Кызыл, ул. Комсомольская, 120, в отдел кадров, телефон 29-47.

Автобаза производственно-технического управления связи — начальника гаража, вахтера.

Обращаться по адресу: г. Кызыл, ул. Каменистая, 23, телефон 30-30.

Кызыльская швейная фабрика индивидуального пошива и ремонта одежды — для работы в ателье «Чечек» швей-мастеров по пошиву верхней мужской и женской одежды, электрика.

Обращаться по адресу: г. Кызыл, ул. Октябрьская, 10, ателье «Чечек».

Кызыльское грузовое АТП-2 — шоферов 1, 2, 3 классов, слесарей по ремонту автомашин, слесаря-жестянщика, мотористов, уборщицу гаража, плотника-бетонщика, старшего диспетчера.

Обращаться по адресу: г. Кызыл, ул. Оюна Курседи, 54.

Кызыльское городское РСУ треста «Тувинремстрой» — плотников, дежурного электрика.

Обращаться по адресу: г. Кызыл, ул. Кочетова, 163, в отдел кадров.

Тувинская республиканская контора Госбанка — кассира на временную работу, инкассатора.

Обращаться по адресу: г. Кызыл, ул. Ленина, 21, в отдел кадров.

Кызыльская школа № 5 — уборщицу.

Автобаза № 12 треста «Красноярскстройтранс» — моториста по ремонту двигателей «ЗИЛ-130», «ГАЗ-53», плотника, шоферов для работы на автомашинах «ГАЗ-53», «ЗИЛ-130», «ЗИЛ-164», слесарей по ремонту автомашин и полуприцепов, газоэлектросварщика. Квартиры обеспечиваются в течение года.

Обращаться по адресу: г. Кызыл, ул. Промышленная, 3, в отдел кадров, телефон 43-48.

Автотранспортная контора Тувпотребсоюза — шоферов 1, 2, 3 классов, слесарей-моториста, слесаря-инструментальщика, слесаря-сборщика, слесаря-агрегатчика, слесарей по ремонту автоприцепов, электрика.

Обращаться по адресу: г. Кызыл, ул. Трудовая, 12.

Кызыльская электростанция — машинистов в турбинный и котельный цехи, шоферов, автослесарей 4 и 5 разрядов, автомотористов, начальника ОКСа, инженеров и техников-электриков, электрослесарей в электрический цех.

Обращаться по адресу: г. Кызыл, электростанция, в отдел кадров, телефон 31-35.

Республиканское добровольное пожарное общество — экономиста.

Обращаться по адресу: г. Кызыл, ул. Правобережная, 7, телефон 2[illegible]

Банно-прачечный комбинат — электрослесаря (квартирой обеспечивается).

Наш адрес: 667000 г. Кызыл, ул. Ленина, 17

ТЕЛЕФОНЫ: редактора—34-98, заместителя редактора — 51-20, секретариата — 28-56, отделов: пропаганды, партийной жизни— 22-88, советского строительства и быта — 40-77, сельскохозяйственного—27-46, промышленного—32-85, культуры — 29-54, информации— 26-86, писем и рабселькоров — 47-56, бухгалтерии — 25-74, типографии (гл. инженер) — 54-79. О недоставке газет звонить по тел. 32-75.

ГАЗЕТА ВЫХОДИТ ШЕСТЬ РАЗ В НЕДЕЛЮ

ТС 00221. Республиканская типография Тувинского книжного издательства (г. Кызыл, ул. Щетинкина и Кравченко, 1).