ПРОЛЕТАРИИ ВСЕХ СТРАН, СОЕДИНЯЙТЕСЬ!

# ТУВИНСКАЯ ПРАВДА

Орган Тувинского областного комитета КПСС, Верховного Совета и Совета Министров Тувинской АССР

Год издания 47-й

ВТОРНИК 12 ЯНВАРЯ 1971 года

№ 9 (7887)

Цена 2 коп.

## „Луноход-1": курс северо-восток

**Центр дальней космической связи,** 11 января. (ТАСС). Очередной сеанс связи с автоматическим аппаратом «Луноход-1» начался 9 января в 17 часов по московскому времени и продолжался около 4,5 часов.

После получения телеметрической информации о состоянии бортовых систем самоходного аппарата был включен рентгеновский спектрометр с целью определения химического состава грунта в кратере, в котором находился луноход в период лунной ночи. Одновременно проводилась телефотометрическая панорамная съемка характерных геолого-морфологических образований в кратере, на склоне которого находятся несколько вторичных относительно «свежих» кратеров и множество крупных камней. Затем на борт была передана команда о начале движения лунохода.

В результате проведения ряда маневров самоходный аппарат вышел из кратера и продолжил движение в северо-восточном направлении.

В процессе движения в кратере и по его склону с помощью генетрометра многократно проводились исследования физико-механических свойств грунта и измерения тягово-сцепных характеристик. Систематически проводился обзор местности, позволяющий выполнить всестороннюю оценку кратера, а также структуры верхних слоев грунта.

За время движения пройдено 140 метров. Все системы лунохода работают нормально. В отсеках поддерживается заданный температурный режим. Давление остается в расчетных пределах. Запас энергии источников питания самоходного аппарата обеспечивает выполнение заданной программы.

*Навстречу XXIV съезду КПСС*

# НА СТАРТЕ НОВОЙ ПЯТИЛЕТКИ — НОВЫЕ ДОСТИЖЕНИЯ В ТРУДЕ!

*Социалистические обязательства коллективов республики*

## ЫСОКИЕ ТЕМПЫ И КАЧЕСТВО

оллектив кирпичного завода ре- годовой план производства 15 лионов штук кирпича выполнить 5 декабря 1971 года и дать сверх ния 250 тысяч штук кирпича; чить 20 тысяч рублей сверхпла- ой прибыли.

Производительность труда по сравнию с прошлым годом коллектив ался повысить на 3 процента. гие пункты новых обязательств усматривают: сэкономить один оватт-час электроэнергии на изводстве каждой тысячи кирпи- довести выпуск кирпича марки 0» до 60 процентов от общего чества, внедрить не менее 20 онализаторских предложений, номический эффект которых даст оду около 5 тысяч рублей.

Предусмотрено также повысить лификацию, обучить смежным фессиям 45 рабочих, организо- ь три поездки делегаций завода родственные предприятия страны елью обмена опытом, внедрения у я передовых методов труда и нов- ств.

Общее собрание рабочих решило в м году произвести капитальный ремонт 15 квартир, построить три 2-квартирных дома, установить калорифер в сушильном цехе, забетонировать выгрузочные площадки, оказывать шефскую помощь детскому саду № 17, школе № 8, совхозу «Сукпак» и т. д.

* * *

В прошлом году коллектив Кызыльского кирпичного завода добился неплохих производственных показателей. При плане 15.000 тысяч штук выпущено 15.103 тысячи штук кирпича. Такого успеха коллектив добился впервые за все годы существования завода. Увеличение количества выпуска кирпича, повышение его качества положительно сказалось и на реализации продукции. При плане 740 тысяч рублей ее реализовано на 795 тысяч рублей.

Коллектив добился высоких показателей за счет улучшения технологической дисциплины, внедрения организационно-технических мероприятий. Выпуск низкокачественного кирпича марки «50» был прекращен, а кирпича марки «100» от общего количества выпущено в прошлом году 8.490 тысяч штук. В 1969 году его было выпущено всего 3.557 тысяч штук. Были использованы и другие резервы: сократилось число подсобных рабочих, более четкой стала организация труда. В результате производительность труда повысилась на 14,2 процента по сравнению с 1969 годом, возросла и прибыль. За год ее сумма составила более 170 тысяч рублей, что дало возможность создать фонды материального стимулирования. Наиболее отличившиеся рабочие регулярно стали получать премии, впервые на предприятии будет выдана «тринадцатая» зарплата.

Все это повысило заинтересованность каждого работника, мобилизовало коллектив. Больших успехов добилась бригада формовщиков, руководимая А. Мокшановым. За год она выдала 241 тысячу штук кирпича сверх плана. Из бригад садчиков наилучших показателей добились бригады А. Зверевой и А. Важениной. Труд передовиков служит примером для остальных рабочих, способствует повышению его общей производительности.

## Горячо и заинтересованно

Успешно завершил 1970 год коллектив Пассажирского автотранспортного предприятия. Годовой план по основным технико-экономическим показателям автобусники Кызыла выполнили на 107,5 процента, сэкономив 217 тысяч литров горючего и 82 комплекта автошин, что превзошло намеченные цифры.

Январь застал шоферов, ремонтных рабочих и инженерно-технических работников АТП в разгар предсъездовской вахты. Все дальше и дальше уходят от размеренных календарных периодов лучшие труженики автопредприятия: водители, кондуктора, ремонтники.

Вчера в клубе АТП состоялось общее собрание шоферов, ремонтников, инженерно-технических работников и служащих, на котором были приняты новые социалистические обязательства на нынешний год, определены рубежи предсъездовской трудовой вахты.

Коллектив Пассажирского АТП записал в своих обязательствах:

— План первого квартала по перевозке пассажиров завершить к 28 марта, в условных тонно-километрах — к 29 марта, выработать сверх плана 100 тысяч пассажиро-километров. Выполнить годовой план (в условных тонно-километрах) к 29 декабря, перевезти сверх годового плана 550 тысяч пассажиров. Сэкономить в 1971 году 140 тысяч литров горючего. День открытия партийного съезда отработать на сэкономленном горючем. Сэкономить 1.400 киловатт-часов электроэнергии, 40 комплектов автошин.

— Повысить производительность труда на три процента. Добиться снижения себестоимости перевозок на два процента, получить сверхплановой прибыли не менее 30 тысяч рублей, повысить коэффициент использования автопарка до 0.665 за счет улучшения организации перевозок пассажиров и технического обслуживания автомобилей.

— Построить пять двухквартирных домов. Вызвать на соцсоревнование Минусинское пассажирское АТП Красноярского автоуправления.

Обсуждение новых обязательств прошло горячо и заинтересованно. Выступившие бригадир шестого участка В. П. Жирнов, начальник колонны № 2 коммунист И. С. Чернышев, начальник колонны № 1 Е. А. Филимонов, вулканизаторщик В. Пестриков, бригадиры бригад коммунистического труда В. В. Лубягин и В. Е. Смелых, главный инженер АТП В. А. Паламарчук, кузнец В. Г. Демин, водитель Г. А. Горев, механик А. А. Гурков поддержали все пункты обязательств, вызвали бригады, отдельных рабочих на соревнование.

Первые дни нового года показали, что соревнование уже развернулось, а вчерашнее собрание, на котором были приняты обязательства, — еще одно подтверждение и документальное оформление трудового порыва коллектива Пассажирского АТП.

И. КАЗАНЦЕВ.

## Знамя присуждено элегестинцам

Рассмотрев материалы, представ- нные республиканской комиссией подведению итогов социалистичего соревнования среди сельских и селковых Советов за 1970 год и по стойной встрече XXIV съезда пар- и, бюро обкома КПСС, Совет Ми- стров Тувинской АССР и облсов- роф отметили, что лучших результа- в в них добился Элегестинский льский Совет депутатов трудящих- Тандинского района. Здесь значительно повысился уровень организационно-массовой работы, она тесно вязывается с решением задач хозяйственного и культурного строительства. Депутаты Совета регулярно отитываются перед избирателями, выполняют все их наказы. В центре нимания Совета постоянно стоят вопросы развития сельскохозяйственного производства. Расположенный на его территории совхоз «Элегест» выполнил годовой план продажи государству мяса на 102,4, молока — на 100,7, шерсти — на 109,8, ерна — на 220 процентов.

Далее отмечается, что положительных результатов в выполнении социалистических обязательств добились также Хайыраканский сельский Совет Дзун-Хемчикского района, Бай-Дагский — Эрзинского, Торгалыгский — Овюрского, Кызыл-Дагский — Бай-Тайгинского, Уюкский — Пий-Хемского, Арыг-Узюнский сельский Совет Улуг-Хемского района и другие.

Бюро Тувинского обкома КПСС, Совет Министров республики и областной Совет профессиональных союзов **постановили:**

Считать победителем в социалистическом соревновании за 1970 год среди сельских и поселковых Советов республики Элегестинский сельский Совет депутатов трудящихся Тандинского района с вручением ему переходящего Красного знамени обкома КПСС, Совета Министров и облсовпрофа и премии — мотоцикла «Урал».

Второе место присуждено Хайыраканскому сельскому Совету депутатов трудящихся Дзун-Хемчикского района с вручением ему Почетной грамоты и денежной премии в сумме 500 рублей. Третье — Бай-Дагскому сельскому Совету депутатов трудящихся Эрзинского района с вручением ему Почетной грамоты и денежной премии в сумме 300 рублей.

Тувинский обком КПСС, Совет Министров и облсовпроф обязали райкомы партии, исполкомы районных Советов депутатов трудящихся и областные комитеты профессиональных союзов еще шире развернуть социалистическое соревнование между сельскими и поселковыми Советами республики в честь XXIV съезда КПСС за досрочное выполнение плановых заданий и обязательств первого года новой пятилетки.

С огоньком, творчески работает кузнец механического цеха Кызыльской ЦЭС Николай Федорович Подлескин. Как и все рабочие электростанции, он несет ударную трудовую вахту в честь XXIV съезда КПСС.

Фото В. Савиных.

## НА ПРОСТОРАХ РОДИНЫ

### Проволочный стан — в строю

**КРИВОЙ РОГ. (Корр. ТАСС).** Принят в эксплуатацию третий автоматизированный проволочный стан «250», построенный на металлургическом заводе имени В. И. Ленина. Новый агрегат оснащен высокопроизводительным оборудованием, средствами автоматики и телемеханики. Через его клети разогретые заготовки проходят со скоростью около 40 метров в секунду. По сравнению с другими подобными агрегатами на новом стане количество прокатчиков уменьшилось почти вдвое.

### Богатеть природе Алтая

**БАРНАУЛ. (Корр. ТАСС).** Капитальные вложения на охрану водных и земельных ресурсов Алтая в новой пятилетке увеличатся в два с половиной раза. Сейчас здесь действует более трех тысяч первичных организаций Всероссийского общества охраны природы, в которых состоит 400 тысяч человек. Каждый второй житель совхозов «Обь», «Кубанка», колхоза имени Ленина и других хозяйств Калманского района — энтузиаст приумножения богатств родной природы.

Эти факты названы на состоявшейся сегодня в Барнауле краевой конференции членов Всероссийского общества охраны природы. Только за последние три года с их помощью в крае создано 52 тысячи гектаров молодых лесов, большие массивы пашни надежно защищены от ветровой и водной эрозии.

В крае работает более 100 школьных лесничеств. Члены общества зорко следят за охраной флоры и фауны Алтая. Площадь заказников и заповедников превысила здесь миллион гектаров.

### Каждый пятый — новосел

**РЯЗАНЬ. (Корр. ТАСС).** Минувшее пятилетие для старинного русского города на Оке было периодом массового жилищного строительства. В эксплуатацию введено свыше миллиона квадратных метров жилой площади. Это превышает весь жилой фонд, имевшийся в городе десять лет назад.

За пятилетку каждый пятый житель Рязани стал новоселом.

Город застраивается преимущественно пяти-, шести- и девятиэтажными домами. В этом году намечено ввести в строй еще двести тридцать тысяч квадратных метров жилья.

### На газовых промыслах

**БУКТЫЛ (Коми АССР). (Корр. ТАСС).** Каждый час — миллион кубометров газа! Такой небывало высокой производительности достиг в новом году газопровод «Сияние Севера». С Буктыльского газоконденсатного месторождения страна получила за неполные два года около восьми миллиардов кубометров дешевого топлива.

* * *

**БАЙРАМ-АЛИ (Туркменская ССР). (Корр. ТАСС).** Добыть и подать в газопровод Майское—Ашхабад—Безмеин пять миллионов кубометров голубого топлива сверх плана первого квартала. Такое высокое обязательство принял в честь XXIV съезда партии коллектив здешнего газопромыслового управления.

С нового года ежесуточно по трубопроводу идет до полутора миллионов кубометров газа — значительно больше нормы.

### Опера 16-летнего композитора

**КАУНАС. (Корр. ТАСС).** В музыкальном театре столицы Литвы состоялась премьера оперы «Мишка заболел». Ее автор — 16-летняя ученица Каунасской средней школы искусства Юрате Балтрамеюнайте. Оперу о приключениях веселого медвежонка она написала на мотивы народных сказок. Все роли в спектакле исполнили ее товарищи по школе.

Юрате уже несколько лет пишет песни для школьного театра. Дважды она завоевывала звание лауреата республиканских конкурсов юных исполнителей. В ее концертных программах произведения Баха, Шопена, современных литовских и русских композиторов.

### Балет в таежном поселке

**МАГАДАН. (Корр. ТАСС).** В последние дни школьных каникул любителей искусства таежного колымского поселка Усть-Омчуг порадовала местная детская балетная студия. На сцене клуба состоялась премьера спектакля Д. Клебанова «Аистенок».

Балетная студия в поселке Усть-Омчуг создана недавно. Сейчас в ней занимается 36 мальчиков и девочек в возрасте от шести до пятнадцати лет. «Аистенок» — первая крупная работа коллектива, которым руководит опытный педагог А. С. Горлова.

## В отарах начался расплод

В колхозе «Путь к коммунизму» Эрзинского района начался зимний расплод овец. Многие чабаны хорошо встретили эту важную кампанию в животноводстве: подготовили тепляки, создали запас необходимых кормов, организовали водопой. А там, где по-хозяйски подошли к делу, — и результат не замедлил сказаться.

Больше всех принял новорожденных в новом году чабан Чооду Давытович Дамдын. В его отаре уже 153 ягненка, полученных от такого же количества овцематок. Расплод маточной отары продолжается. Предстоит принять молодняк еще от двухсот овец.

Начался расплод и в отаре чабана Идама Тербежи. Только за двое суток он принял 20 ягнят от 19 маток. Новорожденные чувствуют себя неплохо, хорошо растут и развиваются. Уже в январе колхозные отары значительно пополнятся молодняком.

Н. ДАКАА,
нешт. корр.

## ВПЕРЕДИ — БОЛЬШАЯ РАБОТА

Сегодня в Кызыле, в Доме политического просвещения состоится совещание председателей исполкомов сельских, поселковых, городских и районных Советов депутатов трудящихся Тувинской АССР, посвященное итогам Всероссийского совещания председателей исполкомов сельских и поселковых Советов депутатов трудящихся и задачам Советов республики по достойной встрече XXIV съезда КПСС. Его проводят Президиум Верховного Совета и Совет Министров Тувинской АССР. С докладом на нем выступит председатель Совета Министров республики М. К. Мендуме.

В работе совещания примут участие также работники обкома КПСС, секретари райкомов партии, министры, начальники управлений и отделов Совета Министров Тувинской АССР, представители общественности столицы республики и районных центров.

Вчера участники совещания ознакомились с городом Кызылом, побывали на его лучших предприятиях.

Р. ТОЛЗАТМАА.

# НОВОСТИ
## Зарубежная информация

### „Нет!" — антирабочему законопроекту

ЛОНДОН, 11 января. (ТАСС). Объединенный комитет защиты прав профсоюзов призвал английских трудящихся к проведению забастовок, чтобы воспрепятствовать принятию антирабочего законопроекта консерваторов.

Выступая вчера на пресс-конференции в Лондоне, представитель комитета, по инициативе которого 8 декабря более 600 тысяч английских рабочих и служащих приняли участие во всеобщей забастовке протеста, призвал трудящихся к еще более решительному выступлению 12 января. Мы считаем, сказал он, что только активная борьба рабочего класса может заставить правительство отказаться от своих планов. Он выразил уверенность, что 12 января в забастовках примет участие несколько миллионов человек.

Объединенный комитет защиты прав профсоюзов подверг критике руководство БКТ, занявшего нерешительную позицию и не мобилизующего трудящихся на борьбу с антирабочим законопроектом.

Руководство БКТ призывает английских рабочих ограничиться демонстрациями и митингами протеста во внерабочее время и выступает против забастовок.

Комитет призвал английских трудящихся оказать давление на генсовет и заставить его созвать чрезвычайный съезд БКТ как можно скорее, с тем чтобы наметить план борьбы профсоюзного движения против антирабочего законопроекта.

Он также призвал английских рабочих создавать на местах комитеты действий для координации борьбы против правительственного законопроекта.

### Не хотят воевать во Вьетнаме

ХАНОЙ, 11 января. (ТАСС). В экспедиционном корпусе армии США в Южном Вьетнаме растут антивоенные настроения, которые распространились почти на все рода и виды войск, пишет сегодня ханойская газета «Нян зан». Среди американских солдат ширится протест против затягивания правительством Соединенных Штатов войны в Южном Вьетнаме, усиливаются требования скорейшего возвращения на родину.

В качестве одной из причин этих настроений газета указывает на поражения американских войск в Южном Вьетнаме. «Нян зан» отмечает также все большую деморализацию сайгонской марионеточной армии и приводит данные о том, что только в седьмой дивизии, например, из 11-го полка дезертировали около 3.000 солдат. Из военно-учебного лагеря Хунг Вынг сбежало более 2.000 курсантов.

Газета подчеркивает, что среди войск противника множатся случаи неподчинения приказам, а также волнения и бунты. Так, например, в первом батальоне девятой марионеточной дивизии солдаты уничтожили четыре вертолета, убили пять американских «советников», командиров батальона и с оружием в руках перешли на сторону народа.

Приводя эти и другие данные, «Нян зан» пишет, что дальнейшее затягивание войны в Южном Вьетнаме и расширение войны на весь Индокитай приведет Соединенные Штаты лишь к тяжелым поражениям американской армии и сайгонских войск, а также к еще большему росту антивоенного движения в экспедиционном корпусе США и в войсках их сателлитов.

### ЗАБАСТОВКА В ГАЗЕ

ЛОНДОН, 11 января. (ТАСС). Население оккупированного израильтянами сектора Газа объявило забастовку. В главном городе сектора закрыты магазины, не работают школы. Израильские власти прибегают к репрессиям, пытаясь подавить активизировавшееся сопротивление арабского населения оккупантам. Как сообщает корреспондент агентства Рейтер, на всей территории Газы введен комендантский час.

Забастовка объявлена в знак протеста против заявлений ряда израильских руководителей о намеченном создании новых израильских поселений в оккупированном секторе и введения комендантского часа в Газе.

### *Положение в Иордании*

БЕЙРУТ, 11 января. (ТАСС). По поступающим сюда сообщениям, в Иордании продолжает сохраняться напряженная обстановка. В отдельных районах Аммана вчера вечером была слышна перестрелка, в городе по-прежнему закрыты магазины, школы и другие общественные учреждения.

Представитель палестинской организации «Фахт» заявил здесь, что иорданские правительственные войска и танки окружили вчера лагерь палестинских беженцев «Аль-бакаа», находящийся недалеко от иорданской столицы, и подвергли его обстрелу.

Представитель министерства внутренних дел Иордании сообщил ранее, что несколько полицейских постов в Аммане подверглись обстрелу, в результате чего был ранен офицер.

## Ударный труд, организованная учеба

Колхоз «Победа» Каа-Хемского района прошедший год завершил успешно. Упорный труд хлеборобов и животноводов, целеустремленная и систематическая организационно-массовая работа колхозной партийной организации позволили по всем основным финансово-экономическим показателям перекрыть задания пятилетки и ее последнего года. Сейчас, казалось бы, наступила пора относительного затишья в напряженном земледельческом годовом цикле. Но все равно не снижается в эти дни трудовое напряжение: зимовка скота проходит организованно, отлаженный рабочий ритм позволил труженикам Ильинки выйти по ремонту техники на одно из первых мест.

Нет слов, успехи колхозников «Победы» определены хорошим трудовым настроем ильинцев, боевитостью авангардной части коллектива—коммунистов. Но нельзя сбрасывать со счетов и высокий уровень пропагандистской работы, планомерную партийную учебу. Ее строгая периодичность, изучение наиболее важных экономических понятий и законов, четкое выявление главной цели работы дисциплинируют тружеников, помогают им находить резервы повышения производительности труда.

В колхозе регулярно, каждую неделю, проводятся занятия политшколы, в которой изучаются основы экономических знаний. Пропагандист Владимир Матвеевич Рыжов, главный инженер колхоза, работает со слушателями уже не первый год. В прошлом году, например, он проводил занятия с механизаторами, а нынче ведет общеколхозную политшколу.

Прошло уже тринадцать занятий. Среди 29 слушателей — коммунисты и беспартийные, специалисты сельского хозяйства, бригадиры, заведующие производственными звеньями. Усвоение азов экономической теории, изучение главных категорий экономической науки идет успешно. Программный материал тесно увязывается с насущными задачами, стоящими перед коллективом.

Работает школа основ марксизма-ленинизма. Здесь изучаются главные проблемы курса «Научного коммунизма». Пропагандист, завуч средней школы Екатерина Михайловна Исакова, провела девять занятий.

Чтобы охватить политической учебой всех тружеников хозяйства, в «Победе» были созданы кружки по изучению основ экономических знаний для животноводов, полеводов, механизаторов отдельно, непосредственно в рабочих бригадах.

Учебный год в системе политического образования сейчас переживает самую горячую и напряженную пору. Земледельцы отлично сознают необходимость учебы. Их ударный труд в эти зимние недели и организованная учеба — хороший вклад в общее дело — соревнование в честь партийного съезда.

**С. ОДОНОВ,**
зав. отделом пропаганды Каа-Хемского райкома КПСС.

*Советы навстречу XXIV съезду КПСС*

# У ВСЕХ НА ВИДУ

**О ЧЕМ МЫ МЕЧТАЛИ** в своем селе, например, лет двадцать назад? Об электричестве в достатке, минимальных удобствах для жизни и еще лишь кое о чем, кажущемся сейчас наивным и легко сбыточным. Но каждый наш шаг вперед давался, конечно, нелегко. Зато как приятно теперь посмотреть вокруг. Ведь село Арыг-Узю стало сегодня не только центром большого и экономически сильного совхоза «25 лет РККА». В нем появились и новые жилые дома, и Дом культуры, и больница, и школа, и магазины, короче говоря, все, что необходимо каждому его жителю. И это, как мы уж давно привыкли говорить, дала нам Советская власть.

А что же такое Советская власть? Опять-таки все мы, работающие не только в ее выборных органах, но и на каждом, пусть даже самом маленьком, участке производства. Вот посудите сами, можно ли, например, оторвать от совхозных дел какого-либо депутата-рабочего? Конечно, нельзя. Потому что само назначение нашей народной власти вытекает из ее сути. В Совете объединяются все слои трудящихся, которые и выступают ее представителями.

Назовем лучшего депутата Арыг-Узюнского сельского Совета доярку Иштии-Хемской молочно-товарной фермы Б. Санчай. Она одна из передовых работниц, всегда показывает пример другим в труде. И это ее основная обязанность как рабочей совхоза и как депутата. Но после работы, да и на работе она беспокоится не только о своем деле. Ее волнуют и заботы бригады, фермы, хозяйства в целом, нужды людей и всего производства. И тут уж она, в первую очередь, депутат, человек, облеченный не только доверием народа, ее избравшего, а и большой властью, направленной на его же благо.

Вот почему, когда мы говорим о каком-то начинании Совета, то всегда имеем в виду участие в нем всех жителей села. Яркий пример тому — соревнование за лучшее выполнение обязательств в честь XXIV съезда партии. В нем вместе с депутатами, например, бригадиром-чабаном П. Чолдак-оолом, учительницей Арысканской восьмилетней школы Александрой Сат, дояркой Барынмой Сержикпей, а также депутатами М. Лобачевым, А. Туганаевой, А. Чернышевой и многими другими, участвуют плечом к плечу все их товарищи, ибо цель у всех едина.

В Программе нашей партии сказано, что Советы должны глубоко и всесторонне обсуждать все важные вопросы государственного управления хозяйственным и социально-культурным строительством. Причем, имеется в виду, конечно, не просто обсуждение, а разработка конкретных мероприятий. Осуществлением же их, как, впрочем, и везде, занимаются у нас в основном постоянные комиссии. При Совете их шесть. Больше всего работы, естественно, у комиссии по сельскому хозяйству, решающей множество самых разнообразных вопросов, связанных с развитием совхозного производства. О результатах же ее деятельности можно судить, в первую очередь, по тому, как нынче справились наши животноводы с годовыми заданиями. Конечно, утверждать, что комиссия Совета по сельскому хозяйству одна печется о выполнении планов, повышении рентабельности совхоза было бы неправильным. Здесь ни в коем случае нельзя забывать об огромной роли партийного руководства, направляющего всю деятельность Совета, труд специалистов. И только все вместе взятое дало те результаты, которые мы сегодня имеем, то есть совхоз наш стал крупным поставщиком мяса в республике, на 117 с половиной процентов выполнил годовой план по производству молока, на 104,3 процента — шерсти. Значительны его достижения и в земледелии.

Каждый свой шаг, особенно сейчас, в преддверии съезда, депутатские группы и комиссии Совета постоянно согласовывают с общественным мнением. В связи с этим, мне думается, достаточно заметить, что только за последнее время в чабанских бригадах и в поселках состоялось семь общих собраний, посвященных задачам дальнейшего развития производства, культуры и быта населения, в которых приняло участие около тысячи человек. Тут же отчитались о своей деятельности и наши народные избранники, обговорены и вынесены затем на заседание сессии Совета многие наказы избирателей, отвечающие, как говорится, требованиям дня.

Так что много у нас сейчас работы. Ведь съезд — это не просто событие в жизни страны и не только принятие планов на будущее. Съезд партии и большой смотр наших достижений, успехов на пути коммунистического строительства. А здесь важно все: и то, как учатся в школе дети, и как заботится о здоровье людей медицина, и имеют ли возможность рабочие совхоза приобрести необходимые им товары, и даже то, как мы соблюдаем общественный порядок, не говоря уже о непосредственной работе на предприятии. Вот эти и другие задачи и решают сегодня на территории нашего сельсовета депутаты, три женсовета, клубные и родительские комитеты, 12 уличных комитетов, три добровольные народные дружины и две депутатские группы.

Выступая с речью на Всероссийском совещании председателей исполкомов сельских и поселковых Советов, тов. М. А. Суслов говорил: «Основой успешной работы Советов является повседневное руководство их деятельностью со стороны Коммунистической партии, которая является идейным вождем, главной направляющей силой всех организаций трудящихся нашей страны». Так что если мы теперь мечтаем значительно масштабнее, чем двадцать лет назад, то отлично знаем, кому этим обязаны. Но за заботу надо, естественно, платить работой.

**М. СОТПА,**
председатель Арыг-Узюнского сельского Совета депутатов трудящихся Улуг-Хемского района.

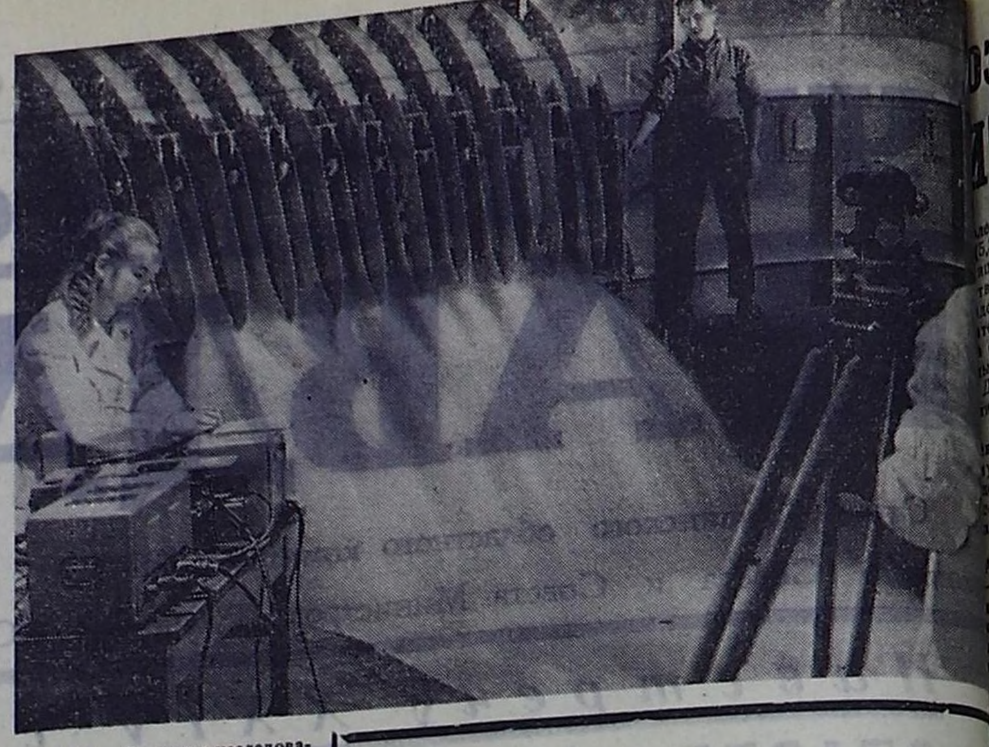

**МОСКВА.** В научно-исследовательском секторе института «Гидропроект» проводятся гидравлические исследования на модели плотины Саяно-Шушенской ГЭС. Здесь разрабатывают такую схему сброса воды, при которой поток, падая, не подвергал бы плотину опасности кабитационного разрушения.

**На снимке:** во время испытаний водосливной части модели Саяно-Шушенской ГЭС. Слева направо: старший лаборант отдела гидравлических исследований Н. Демина, старший техник В. Воронцов и старший лаборант Н. Васильева.

Фото В. Кузьмина.
(Фотохроника ТАСС).

## Полумиллионный „вездеход“ ульяновцев

Полумиллионная автомашина «ГАЗ-69-А» сошла с конвейера Ульяновского автомобильного завода имени В. И. Ленина. На месяц раньше срока автомобилестроители выполнили пятилетнее задание. Юбилейная автомашина — одна из многих сверхплановых, собранных на заводе в честь предстоящего XXIV съезда КПСС.

Ульяновский автомобильный завод за пять лет в полтора раза увеличил выпуск автомашин. Это значит—народное хозяйство страны в полтора раза больше получило выносливых газиков, мини-автобусов, грузовиков. Автомобили марки «УАЗ» ныне идут более чем в 50 стран мира: ГДР, Болгарию, Венгрию, Вьетнам, Монголию, на Кубу, в страны Африки, ОАР и другие.

В юбилейные ленинские дни в 1970 году Ульяновскому автомобильному заводу присвоено имя В. И. Ленина и вручена юбилейная Почетная грамота ЦК КПСС, Президиума Верховного Совета СССР и ВЦСПС.

**З. БЫСТРОВА,**
корреспондент АПН.

## Под девизом творчест

Прошедший год для рационализаторов комбината «Тувакобальт» был самым «урожайным». Внедрено 90 рацпредложений с общим экономическим эффектом 200 тысяч рублей при плане 144 тысячи рублей. Весомым из них является предложение технолога гидрометаллургического цеха В. Самойлова, начальника автоклавного отделения В. Сметанина и механика отделения Г. Пивоварова, дающее экономический эффект 30.700 рублей. Предложение начальника цеха КИП А. Г. Веселкова — «Установка радиоизотопных сигнализаторов для регулирования уровня пульпы в автоклавах»—также дает большой экономический эффект.

Внедрено предложение ведущих специалистов комбината «Поставка кобальтового концентрата Уральскому никелевому комбинату без сушки». Проектом была предусмотрена схема сушки концентрата в трубчатых печах, где при дальнейшей переработке неминуемо возрос бы расход химических компонентов, тепла и электроэнергии. Поэтому сейчас концентрат отправляют потребителю в сыром виде. Нельзя не оценить предложения работников РСУ И. Литвиненко и Н. Душенина, которые на базе автомашины «ЗИЛ-130» смонтировали автогудронатор. А работники горного цеха Н. Пермяшкин и Г. Крицкий предложили использовать квершлаг № 8 для маневр составов в штольне. По проек ститута «Гипроникель» на площадке уклона штольни № дусматривалась прокладка лейного рельсового полотна неврирования составов. Авто ложили не настилать второй вый путь, а для маневрирова пользовать квершлаг № 8. случае отпадает необходимость конструкции штольни.

Очень много полезного фонд рационализации главный нер комбината Д. Монгуш, на производственно-технического Д. Бузур-оол, начальник ной заводской лаборатории ляков. В числе лучших рац торов года можно назвать ра гидрометаллургического цеха сыпова, Н. Никачева, В. Сам работников горного цеха О. кова, Н. Пермяшкина и мно гих. Их предложения направл улучшение условий труда, п ние его производительности. нализаторы комбината «Тува обязались в честь XXIV съезд тии внедрить в производство р шеств. Есть полная уверен том, что коллектив рабочих, щих и инженерно-технически ботников справится и с этой з

**Э. ТРЕФИЛ**

# С ДУМОЙ О ЗАВТРАШНЕМ ДНЕ

Большой принципиальный разговор о развитии сельского хозяйства в Эрзине вели депутаты районного Совета на своей первой в новом году сессии. В их выступлениях было высказано много критических замечаний как в адрес исполкома, так и руководителей колхозов, особенно «Морен» и «Путь к коммунизму». Главная же мысль, которая подчеркивалась каждым депутатом,—это усиление работы по выполнению обязательств, принятых в честь XXIV съезда КПСС.

Труженики сельского хозяйства Эрзинского района много сил и старания приложили в прошлом году для своевременной поставки государству всех видов продукции. План роста поголовья скота был выполнен ими на 102, а овец и коз — на 102,6 процента. Особенно значительных успехов достигли здесь колхозы имени Ленина и «Новый путь».

Но еще слабая активность в работе других хозяйств, отдельных бригад и некоторых животноводов в частности заставила депутатов, работников партийных и общественных организаций района серьезно призадуматься на сессии над причинами недостатков и путями их устранения. Ведь нынче тут не выполнены планы по сохранению молодняка, настригу шерсти, переводу животноводов на сменную работу и постоянное жительство в села, очень мало внимания обращается на развитие земледелия.

На все это, а также на улучшение деятельности учреждений связи, райбыткомбината, других предприятий и были направлены решения сессии, определившие задачи каждого депутата Совета, его исполкома и постоянных комиссий.

**М. ДАЛАА.**

## ШКОЛА МАСТЕРОВ-СТРОИТЕЛЕЙ

Ежегодно первого октября здесь начинаются занятия. Парты в классах, учебные пособия, неизменный звонок — все, как в обычной школе. Только учатся здесь люди, имеющие за плечами солидный стаж работы на производстве. Порой покажется утомительным классный час после привычных топора и молотка. И что греха таить, не одному из них приходила в голову мысль — брошу да опять на стройку. Бывало, что и не выдерживали, уходили. Однако Туранская школа мастеров сельского строительства действует и сегодня, а выпускники ее работают во многих уголках Тувы, да и за пределами ее.

Разными дорогами приходят сюда люди. С одним и тем же вопросом «Что вас привело в школу?» я обратился к некоторым обучающимся. И вот что они ответили:

— Закончил восьмилетку и пошел на стройку. Но старшие подсказали, что пока молод, надо учиться. Пришел сюда. Понравилось. А сейчас уже думаю о том, что после школы надо поступать в техникум.

— А у нас в колхозе не хватает своих строителей. Я с этим делом знаком, но знаний все же недостаточно. Правление пошло мне навстречу, отправив сюда на учебу.

— Говорят, учиться никогда не поздно. Вот и я лет двадцать уже строю, сосчитать те дома, что срубил, — улица получится. А придет иной раз на стройку молодой мастер, обидно станет, что знаешь-то свое дело хуже его. Верно, значит, возраст учению — не помеха.

Да, разными дорогами приходят в эту школу. За партами постигают тайны сельского строительства вчерашний школьник и старый плотник. Одним учиться легко, другим п ходится трудновато—сказыв годы перерыва. Но одно необ всем—горячее желание учиться. этого невозможно овладеть зна ми.

Туранская школа мастеров с ского строительства подготовила один десяток специалистов за п своего существования. Прогр обучения рассчитана на один Нагрузка, что ни говори, боль Однако важно и то, что трудной бе хорошо помогают правильн ганизованный культурный отд активная общественная работа. глядным доказательством служат грамоты и дипломы, на щиеся в кабинете Василия Ефре ча Макеева, директора школы.

А вот что рассказывает В. Е кеев о своих выпускниках:

— Многие наши воспитан успешно трудятся в колхозах и хозах Тувы: Сотнам Ламаа в со «Межегей», Седип-оол Калин в хозе имени Ленина Эрзинского на, строят дома наши выпускн Каа-Хемском и в Пий-Хемском нах, работают они и за пред Тувы — в Бурятии, на Ура Красноярском крае. Вот и нын стенах школы получают знани тридцать будущих мастеров. шинство из них — молодежь. но, педагогический коллектив в прочные знания своих пит Для этого в школе созданы во ловия.

Страна наша, партия и прави ство проявляют немало забот том, чтобы советская деревня чила настоящие кадры сельских ителей. Туранская школа также сит в общее дело свою лепту.

**Ю. НЕКРАС**

## НОВОСТРОЙКИ ПЕРМСКИХ КООПЕРАТОРОВ

В поселке Чад Октябрьского района Пермской области (Западный Урал) недавно вошел в строй новый комбинат общественного питания с поэтическим названием «Уральские зори», построенный на средства потребительской кооперации. В него входят столовая на 100 мест, ресторан с банкетным залом и верандой для отдыха на 200 мест, пивной бар и домовая кухня. Цех питания оборудован холодильными установками и всевозможной техникой.

Сельские архитекторы и художники оформили новый комбинат с большим вкусом. Стенная роспись и резьба по дереву сделаны в традиционном народном стиле. Здесь все располагает к отдыху. Теперь сельские жители устраивают в новом ресторане семейные торжества, юбилейные встречи и вечера. А обслуживают сельчан тридцать опытных поваров, кондитеров и искусных уральских кулинаров. Фирменное блюдо ресторана —уральские пельмени с мясом, капустой, рыбой, редькой.

За последние пятнадцать лет в деревнях и селах Октябрьского района построено за счет средств сельской кооперации более 170 предприятий торговли, общественного питания и хлебопечения.

Имеется 76 специализированных магазинов, которые перешли на самообслуживание. В ближайшие годы будут построены торговый центр в селе Алтынное, современный магазин в поселке Алмаз, торгово-заготовительная база и другие новостройки.

А всего за годы минувшей пятилетки в селах Пермской области открыто вновь 618 магазинов, универмагов, столовых.

**(Корр. АПН).**

# СТРАНА ОБНОВЛЯЕТ СВОЙ ЖИЛИЩНЫЙ ФОНД

В одном из своих выступлений тов. Л. И. Брежнев говорил два года назад: «По сути дела, идет процесс обновления жилищного фонда всей нашей страны... Кончают свой век унаследованные еще от царских времен обветшавшие домишки и бараки прежних лет. Миллионы семей въезжают в светлые современные дома, получают отдельные квартиры с электричеством, газом, с горячей водой. Это значит, что коренным образом меняется быт людей, улучшаются условия для отдыха, культурного досуга, для учебы, воспитания детей».

Минувшая пятилетка своими итогами подтвердила глубокую правдивость этих слов. По предварительным данным, за пятилетие построено в стране около одиннадцати с половиной миллионов новых квартир и индивидуальных домов общей полезной площадью более 500 миллионов квадратных метров. Свыше двух третей ее построено государством, остальное — колхозами и населением с помощью государства. В новые дома въехали свыше 42 миллионов человек, а около 13 миллионов улучшили свои жилищные условия в старых домах государственного жилищного фонда

Чтобы нагляднее представить, что означают свыше полумиллиарда квадратных метров жилой площади, построенной в восьмой пятилетке, напомним для сравнения: это почти втрое превышает площадь всего жилищного фонда городов и поселков городского типа дореволюционной России и равно всей жилищной площади, возведенной и восстановленной в стране за первые 28 лет Советской власти.

Однако такое сравнение относительно, поскольку дает представление лишь о «метраже» и не учитывает качество. А эта сторона дела очень важна. Ведь в первые годы Советской власти и тем более до революции строились дома, в основном деревянные и без самых элементарных удобств. Теперь же государство возводит каменные дома со всеми современными удобствами. Да и дома, строящиеся населением, и особенно в деревне, ни в какое сравнение не идут с прежними халупами.

Большим достижением страны является то, что семьи теперь получают, как правило, отдельные квартиры. Уже в начале минувшей пятилетки отдельными семьями заселялось 85—90 процентов всех квартир в новых домах, а к концу пятилетия эта цифра еще возросла. К тому же с каждым годом новые квартиры становятся более комфортабельными.

Еще в 1964—1965 годах были значительно переработаны типовые проекты жилых домов — улучшена в них планировка квартир, сокращено число проходных комнат, в двух- и трехкомнатных квартирах совмещенные санитарные узлы заменены раздельными и т. п.

Большой вехой в деле улучшения качества жилищного строительства явилось постановление партии и правительства, принятое в мае 1969 года. Выполняя это постановление, архитекторы разработали десятки серий новых типовых проектов жилых домов. Они дают возможность повысить комфортабельность квартир и одновременно поднять архитектурную выразительность застройки наших городов, придать им индивидуальный облик.

Все это, несомненно, вызывает некоторое повышение стоимости жилищного строительства. Но партия и правительство идут на такую меру, чтобы создать для советских людей больше удобств в их жилищах. К этому направлена и такая важная мера, как продолжающаяся все более убыстренными темпами газификация городов, рабочих поселков, сел и деревень. Сейчас газом для бытовых нужд пользуются в стране около 90 миллионов человек, в том числе — 20 миллионов на селе. А газ—не только огромное удобство, но и еще исключительная дешевизна. Таких низких тарифов на «голубое топливо», как в СССР, нет ни в одной капиталистической стране мира. Кстати, у нас существует и самая низкая квартирная плата во всем мире — в несколько раз ниже, чем в экономически развитых капиталистических странах.

Известно, что, вкладывая деньги, скажем, на расширение основных производственных фондов в промышленности, Советское государство после того, как новые фонды вступают в эксплуатацию, получает от них прибыль в размере 15 копеек в год на каждый вложенный рубль. Вкладывая же деньги на жилищное строительство, наше государство не только не имеет от этих капитальных вложений никакой прибыли, но несет заведомый убыток от эксплуатации зданий. Эти дополнительные расходы, связанные с низкой квартирной платой, составляют свыше двух миллиардов рублей в год.

СССР по объему жилищного строительства занимает первое место в мире. Мы строим жилищ в расчете на душу населения больше, чем скажем, США, Англия, Франция, Италия, ФРГ и другие капиталистические страны. В 1968 году, например, на тысячу человек населения в СССР было построено 9,4 квартиры, а в США —7,7, в Англии — 7,8, в Италии — 5,1.

И все же у нас еще ощущается недостаток в жилье. В связи с этим тов. Л. И. Брежнев говорил: «Конечно, товарищи, с жильем и бытом у нас еще есть трудности. Не все еще живут так, как хотелось бы. Есть еще и рабочие общежития. С этим придется какое-то время мириться. Эти трудности, как вы знаете, уменьшаются с каждым годом по мере того, как ширится размах строительства».

Партия и правительство делают все, чтобы жилищные трудности решить в кратчайший срок. Об этом, в частности, свидетельствует программа жилищного строительства нынешнего года. В 1971 году за счет всех источников финансирования намечено построить в стране почти 118 миллионов квадратных метров жилой площади.

* * *

Новый дом, новая квартира со всеми удобствами — сколько радости связано с этим у нашего человека!

А между тем в ряде стран капиталистического мира люди труда гневно протестуют, когда сносятся трущобы и вместо них возводятся современные жилые корпуса.

Об этом убедительно рассказал в своей книге «Разноэтажная Америка» Н. Карев, проработавший много лет в США в качестве корреспондента ТАСС, а затем «Известий».

«С проблемой нового дома в Нью-Йорке, — пишет автор, — я близко познакомился, когда однажды получил письмо от мистера Фишера, одного из общественных деятелей. Он просил меня прийти на митинг в Йорквилл... Я пошел на митинг. Йорквилл расположен в восточной части острова Манхеттен. Здесь живут рабочие, служащие, мелкие торговцы. На окнах многих обветшалых домов, в которых ютятся тысячи семей, наклеены белые кресты бумаги. Эти дома предназначаются на слом.

Митинг происходил на пересечении второй авеню и 85-й улицы. Шел дождь, но людей пришло много. В руках у собравшихся самодельные плакаты: «Прекратите снос домов в нашем районе!», «Не стройте новых домов, мы будем жить в трущобах!», «Мы не можем платить 300 долларов за квартиру!».

Нам, советским людям, трудно понять подобные протесты против строительства новых домов. Дело в том, что, живя в трущобе, человек все-таки имеет крышу над головой и как-то сводит концы с концами своего бюджета, ибо он платит здесь за жилплощадь 70—90 долларов в месяц. В новом же доме нужно платить в два-три раза больше. И тогда у него почти ничего не остается на еду, одежду и другие необходимые нужды.

Такова капиталистическая действительность, где все делается во имя бизнеса, во имя голого чистогана. На охране интересов этого бизнеса стоит капиталистическое государство, социалистическое же государство все делает во имя интересов людей труда. В этом вся суть.

**И. ПАВЛОВ,**
обозреватель ТАСС.

## „Клондайк“ села Оленье

*В семидесяти километрах от Волгограда расположено уникально сторождение кварцевого песка, принесшее селу Оленье славу своеобр го «Клондайка».*

*В этом году на базе залежей, равных которым по мощности пласт на территории СССР, начал работу единственный в стране завод спе тематериалов.*

*Оленьевский песок, обладающий прочностью гранита и высокими трующими свойствами, ценится на вес золота. Дефицит Советского С в этом минерале восполнялся импортом из Италии, ФРГ и Голланд нефтегазопромысловых работах он идет для очистки и оживления ска в металлургии — для закладки пода мартеновских печей. Отлично «с ляется» этот песок и с ролью бомбардира при гидропескоструйной обра металлических конструкций, что намного увеличивает срок их службы бенно на подземных работах. Кварцевый песок нужен энергетикам, промышленникам, строителям очистных сооружений.*

*У «прииска» сотни потребителей, которым в текущем году отгр свыше ста тысяч тонн ценного минерала. Песок приволжских степей дит все больший сбыт за границей, он идет сейчас в Афганистан, на и в другие страны.*

**Ю. КАСЬЯНОВ**
**(АП**

# зрасчет в совхозах: тоги и выводы

е трети всех совхозов стра- 3 тысячи) переведены к се- нему дню на полный хо- нный расчет. Итоги их про- твенной деятельности при- льны. Необходимость пере- овхозов на полный хозяйст- расчет была предусмотре- ирективами XXIII съезда

ервых итогах, перспективах да совхозов на новую си- работы рассказал коррес- ту ТАСС А. Шаповалову итель начальника Главного ления совхозов Министерст- ельского хозяйства СССР Гончаренко.

**О результатах деятельности совхозов, работающих по- у, делать выводы, видимо, евременно: ведь их перевод ствлялся поэтапно.**

Да, говорить целесообразно о 3.763 хозяйствах, которые году работали на полном чете. Что представляют со- ти совхозы в целом? Состав- 8 процентов общего числа арственных хозяйств, они за- от около пятой части сель- зяйственных угодий, закреп- их за совхозами министерст-

отдача этих угодий гораздо . Вот сухая статистика. Эти ства дали свыше миллиарда й прибыли, произвели 35 нтов валовой продукции совхозов. Причем в расчете то гектаров сельскохозяйст- их угодий ее получено в 2,3 больше, чем в остальных хо- вах. Здесь же на 17 процен- выше и производительность

зову и некоторые предвари- ые данные за 1970 год. 4.904 за (это — 36 процентов к их му числу) дали 2,4 миллиар- ублей — более 80 процентов прибыли, полученной совхо-

едует отметить, что хозяйст- работающие по-новому, лучше печены основными фондами.

**Эффективность роста произ- тва красноречива. А какова доотдача?**

Этот показатель тоже приме- лен. На сто рублей производ- нных фондов в совхозах, ра- ющих по-новому, произведено укции на 15 процентов боль- чем в остальных хозяйствах.

**Это общие показатели. А ка- они по отдельным областям, публикам?**

Вначале небольшая справка. номическая реформа в совхо- проводится во всех респуб- ах. На полный хозяйственный чет переведены все совхозы онии, Литвы, Воронежской, ской, Калининградской обла- й, большинство хозяйств Лат- й, две трети совхозов Украины...

Эстония — первая в стране спублика, все совхозы которой ботают на полном хозрасчете с июля 1967 года. Ежегодное по- шение эффективности производ- а, как говорится, налицо. Для авнения возьму год 1969 (а он, к известно, был не лучшим для льского хозяйства) и самый бла- приятный — 1966. Валовая про- кция сельского хозяйства воз- сла на 23 процента, производи- льность труда — на 30 процен- в, прибыль в сопоставимых це- х — на 44 процента. Значитель- увеличилась продажа государ- ву зерна, молока, мяса, яиц.

**— Что дает экономическая ре- рма руководителям, специалистам, рабочим совхозов? Спрашиваю вас об этом еще и потому, что вы, знаю, несколько лет возглавляли один из совхозов страны.**

— Во-первых, произошло усиление экономических стимулов производства сельскохозяйственной продукции. Иными словами, на эти совхозы распространены закупочные цены, действующие для колхозов.

Во-вторых, повысилась материальная заинтересованность коллективов в улучшении результатов работы хозяйств. Хозрасчетная система позволяет больше отчислять средств из прибыли на материальное поощрение. Если в 1966 году они составили 1,2 процента к фонду заработной платы, то в 1969 году — 7,6 процента. За счет создаваемого из прибыли фонда социально-культурных мероприятий и жилищного строительства в совхозах больше стали строить жилья, культурно-бытовых зданий, выделять средств на санаторное лечение и отдых рабочих совхозов.

Расширилась хозяйственная самостоятельность руководителей совхозов, сократилось количество планируемых сверху показателей. Совхозы теперь сами решают, как лучше использовать капитальные вложения, что необходимо построить. Внимание сосредоточено на повышении уровня механизации, совершенствовании технологии производства, улучшении использования земли и основных фондов.

Важен и новый порядок финансирования и кредитования. Совхозы теперь развивают производство в основном за счет собственных средств и кредитов банка.

Следует сказать, что не все совхозы и сельскохозяйственные органы в полной мере используют новые экономические условия, есть случаи нарушения оперативно-хозяйственной самостоятельности и прав совхозов, расширенных постановлением ЦК КПСС и Совета Министров СССР. Устранение этих недостатков, дальнейшее развитие инициативы совхозов, их деловой предприимчивости позволит значительно повысить эффективность экономической реформы.

Опыт показал, что принципы новой системы планирования и экономического стимулирования оптимально способствуют дальнейшему подъему сельскохозяйственного производства. Что касается механизма реформы, то сама жизнь вносит некоторые изменения. Предложения руководителей совхозов, сельскохозяйственных органов, ученых-экономистов по этому поводу уже рассматриваются.

**— Каковы дальнейшие перспективы проведения экономической реформы в совхозах?**

— Сейчас решается вопрос о переводе на хозрасчет в нынешнем году еще 2.940 хозяйств. Однако значительная часть совхозов пока работает по-старому. Это объясняется тем, что некоторые из них организованы сравнительно недавно и нуждаются в дополнительных мерах по оснащению техникой, строительными материалами и т. д. Ряд хозяйств размещен в районах с трудными природными условиями. Но перевод совхозов на новую систему планирования и экономического стимулирования безусловно будет продолжен. Это явится одной из важных мер, способствующих претворению в жизнь широкой программы дальнейшего подъема сельского хозяйства нашей страны.

*В юрте тепло и сумрачно. За маленькой дверью стучится о что-то ветер. И вдруг, перекрывая все звуки, взвивается над ними один — неожиданно громкое и тревожное ржание коня. Затем оно медленно сливается с громким топотом десятков лошадиных копыт и глохнет, замирая где-то вдали.*

*Арбын-оол привстает с кошмы, смотрит напряженно и сосредоточенно в стену юрты, словно видит сквозь нее все, что делается снаружи. Потом успокаивается и снова продолжает не спеша, отрывками рассказывать о своей жизни и работе, успехах и неудачах.*

*Вот уже десять лет, как водит он табуны овюрского колхоза «Путь к коммунизму» по долинам и горам Западного Танну-Ола. Привык? Нет, говорит, не думал никогда об этом. Конь ведь — не овца, к нему не привыкнешь — его любить надо...*

*Крупное лицо, широкие плечи, поднимется на ноги — может выпрямиться в юрте только на ее середине. Таков Арбын-оол Донгак внешне. И есть в нем еще что-то неуловимо богатырское, особенно когда едет он на своем коне впереди табуна. Наверное, таким и должен быть человек, которому не страшны невзгоды и трудности жизни табунщика.*

*На снимке: Арбын-оол Донгак.*

Фото А. Остапчука.

## Открывающая сердца

— Разрешите войти? — ученик виновато смотрит на учительницу.

— Почему опоздал?

Тут бы парнишке, может, и извернуться, солгать, — но с такой подкупающей теплотой смотрят на него серые задумчивые глаза учительницы, что мальчик невольно говорит правду:

— Проспал. Заигрался вчера с ребятами, поздно лег. Вы уж извините, Клара Михайловна.

После занятий, по дороге из школы домой, и вечером, на квартирах учеников, она беседует с родителями отстающих, помогает организовать воспитание детей в семье. Главное в ее методе воспитания — доверие к ребенку, к подростку, и это действует безотказно: дети не могут обмануть человека, который так им верит. Навстречу учительнице раскрываются их сердца.

Клара Михайловна Васильева работает в нашем поселке уже давно. В Межегейской средней школе она преподает химию, ведет классное руководство в седьмом классе. Особенно знают и уважают ее здесь, как опытного воспитателя, авторитет которого велик и для школьников, и для взрослых людей.

Нам, сельским работникам культуры, влияние таких людей помогает добиваться повышения общего уровня, расширения кругозора жителей села. Приятно знать, что Клара Михайловна Васильева живет и трудится рядом с нами.

**Л. САНКИНА, Н. САНКИН,**
работники Межегейского сельского Дома культуры.

# Семинар распространителей книги

В Кызыле, в отделе книжной торговли Тувинского респотребсоюза, собрались на семинар заведующие книжными магазинами республики и товароведы по книге районных потребительских обществ.

С докладом перед ними выступил начальник отдела книжной торговли А. А. Малышев. Он подвел некоторые итоги работы за истекший год, остановился на недостатках и мерах их исправления.

Поработали распространители книг в Туве в юбилейном ленинском году неплохо. Только за 11 месяцев план розничной продажи литературы был выполнен на 104 процента, продано печатных изданий на 20 тысяч рублей больше, чем за соответствующий период в 1969 году. При этом надо учесть, что книгами не просто торгуют — их пропагандируют, ведут большую работу среди населения. Среди лучших организаторов этой работы на семинаре были названы заведующие книжными магазинами из Балгазына Е. М. Заграничная и из Шагонара — Г. И. Золотухина.

Для участников семинара были организованы занятия по темам: классификация книжных товаров, организация продажи и обслуживание покупателей в книжном магазине. Особое внимание было уделено работе с подписными изданиями, а также организации торговли школьными учебниками.

С особым интересом слушали собравшиеся выступление заведующей Сарыг-Сепским книжным магазином В. Т. Егоровой, поделившейся опытом внедрения прогрессивных форм книжной торговли в Каа-Хемском районе. Она рассказала о массовом участии школьников района в распространении печатных изданий: за 11 месяцев прошлого года ребята продали книг на 3 тысячи рублей! На 500 рублей распространено книг сельскими библиотеками; при районном книжном магазине работают восемь постоянных книгонош и 14 школьных кооперативов «Юные друзья книги».

Опытом работы по организации выездного обслуживания конференций и совещаний поделился продавец Ак-Довуракского книжного магазина И. Ф. Емец.

Значительное место в работе семинара было отведено анализу заказов потребобществ на литературу по тематическим планам различных издательств на 1971 год. Подробно рассмотрены планы «Политиздата», издательств «Экономика», «Колос», «Аврора» и местного республиканского.

Участники семинара побывали на экскурсии в кызыльском книжном магазине «Друг». Они ознакомились с прогрессивными методами работы специализированных отделов, посмотрели новое оборудование «Вира-книга», которое будет установлено в районных книжных магазинах.

Во время работы семинара выяснилось, что мало еще уделяют внимания развитию книжной торговли в селах и поселках некоторые руководители районных потребительских обществ. Крайне неудовлетворительно подбирают они кадры работников книжных магазинов, в результате туда попадают случайные люди, допускаются растраты и хищения — так было в Бай-Тайгинском, Эрзинском, Барун-Хемчикском районах.

В Бай-Тайге, магазинах рабкоопа «Победа» и ряде других мест годами не производится капитальный ремонт помещений.

Несерьезное отношение руководителей Монгун-Тайгинского райпо, Тере-Хольского сельпо, рабкоопов «Чыраа-Бажы», «Арыг-Узю», «Сут-Холь» к книжной торговле проявилось даже в том, что они не прислали своих работников на семинар.

Участники семинара обязались встретить XXIV съезд КПСС внедрением прогрессивных форм распространения литературы, культурным обслуживанием всех любителей книги в нашей республике.

**В. РАЗДЕЛКИН.**

# ЗА РУБЕЖОМ

## ОГНИ ДРУЖБЫ

**Объединенная Арабская Республика готовится к торжественному открытию 15 января построенной с помощью Советского Союза высотной Асуанской плотины.**

**В связи с этим корреспондент АПН в Каире посетил пункт управления Объединенной энергосистемой ОАР, где работают в основном молодые египетские специалисты.**

НАША машина вырвалась из Каира, и сразу же открылись широкие просторы нильской долины с ее пальмовыми рощами, банановыми плантациями и разноцветными квадратами крестьянских полей. Вскоре среди этого моря зелени, словно мираж, возникло белоснежное трехэтажное здание. Казалось, оно, как океанский лайнер, плыло по этому морю, оставляя за собой белый шлейф электрических проводов, уходящих далеко за горизонт. Это центральный диспетчерский пункт Объединенной энергосистемы ОАР. Отсюда осуществляется централизованное руководство одной из важных отраслей народного хозяйства, какой является для Египта энергетика.

До сооружения Асуанской ГЭС Египет использовал в основном энергию тепловых электростанций, работающих на жидком топливе. Каждая из них обеспечивала электроэнергией только примыкавший к ней район. С пуском первых гидроагрегатов Асуанской ГЭС возникла необходимость пересмотреть существующую систему обеспечения страны электроэнергией. На помощь египетским энергетикам пришли советские специалисты. В ОАР было направлено самое современное оборудование, в том числе один из недавно созданных в Советском Союзе пультов управления и электронно-вычислительная машина «Минск-23». Для обучения работе на этом оборудовании египетских инженеров в ОАР приехали опытные специалисты, участвовавшие в управлении Единой энергетической системой СССР.

В конце октября 1967 года были закончены работы по строительству линий электропередач, связавших все существовавшие тепловые и гидроэлектростанции с Каиром. Туда из Асуана были подведены две нитки высоковольтных линий электропередач по 500 киловольт каждая. Теперь ток Асуанской ГЭС можно было использовать во всех районах страны. Впервые это было сделано в канун 50-летия Великой Октябрьской социалистической революции. Из здания диспетчерского пункта, расположенного в пригороде египетской столицы, в эфир полетели первые команды на все электростанции ОАР.

Пункт управления представляет собой большой, светлый зал. Одна стена занята схемой энергоснабжения Египта. Разноцветными лампочками условно обозначены генераторы электростанций, расположенных в разных районах страны. Слева мигают 8 лампочек ГЭС. Значит, сегодня под нагрузкой находятся восемь из двенадцати гидротурбин Асуанского энергетического комплекса. От электростанций во все стороны отходят красные, желтые и белые линии. Все они связаны друг с другом. Каждая означает линию электропередач определенного напряжения. Красная, например, — 500-киловольтная.

Сегодня на пункте дежурит смена египетского инженера Сейид эль-Сахети. Он работает здесь с первых дней, недавно ездил на практику в Советский Союз.

— Теперь, когда Асуанская ГЭС трудится в полную силу, — говорит Сейид, — мы стараемся как можно меньше использовать тепловые электростанции. Это дало нам возможность только за один год сэкономить около двух миллионов тонн жидкого топлива.

Уже второй год, после получения прочных навыков в диспетчерской службе при совместной работе с советскими специалистами египетские энергетики самостоятельно обслуживают все линии электропередач, гидрогенераторы и трансформаторные подстанции. Арабские специалисты хорошо освоили технику, досконально знают, как надо действовать в аварийных условиях.

Пожалуй, невозможно было бы представить работу диспетчерского пункта без электронно-вычислительной машины «Минск-23». На этой машине вместе с советскими работают арабские инженеры. Среди них — одна девушка. Недавняя крестьянка, дочь бедного феллаха, Софи Лабиб после окончания Каирского университета сразу была направлена на обслуживание «Минска». «Очень толковый инженер и грамотный электронник», — так охарактеризовал ее руководитель группы советских специалистов.

Страна Советов, уверенно идущая по пути построения нового общества, как эстафетную палочку передает свой богатый опыт создания национальной экономики дружественной стране. Верные своему интернациональному долгу, советские специалисты создали в ранее преимущественно сельскохозяйственной стране ее энергетическое сердце — Асуан. Здесь при участии наших энергетиков был создан энергетический мозг страны — Центральный диспетчерский пункт Объединенной энергосистемы ОАР. Его работники верят, что огни дружбы, зажженные при участии советских людей, скоро будут светить во всех уголках Объединенной Арабской Республики.

**В. ЩЕННИКОВ,**
соб. корр. АПН.

Каир.

## Агрессивный акт

ЛОНДОН, 11 января. (ТАСС). Представитель военного командования США в Южном Вьетнаме сообщил вчера, что американский реактивный истребитель-бомбардировщик вторгся в воздушное пространство ДРВ и подверг ракетному обстрелу пункт, расположенный примерно в 80 милях к северо-западу от демилитаризованной зоны. Об этом сообщает из Сайгона корреспондент агентства Рейтер.

Очередной бандитский налет и ракетный обстрел территории ДРВ представитель американских интервенционистских войск цинично охарактеризовал как «защитную ответную операцию».

Новый акт американской агрессии против ДРВ осуществлен в момент, когда в Сайгоне находится министр обороны США М. Лэйрд, и это лишь подчеркивает те зловещие цели, с которыми он туда прибыл.

## Экстремисты саботируют

ЛОНДОН, 11 января. (ТАСС). Специальный представитель генерального секретаря ООН на Ближнем Востоке Г. Ярринг, проводивший в Иерусалиме контакты с премьер-министром и министром иностранных дел Израиля, вылетел вчера в Нью-Йорк.

Некоторые органы западной печати, комментируя визит Г. Ярринга в Израиль, выражают опасение, что Тель-Авив продолжает оставаться на своих старых экстремистских позициях.

Как известно, израильские руководители делают все возможное, чтобы сорвать мирное урегулирование ближневосточного кризиса, саботировать выполнение резолюции Совета Безопасности от 22 ноября 1967 года и, опираясь на военную и политическую помощь США, удержать за собой оккупированные арабские территории.

## *Заговор правых в Боливии*

НЬЮ-ЙОРК, 11 января. (ТАСС). Министерство внутренних дел Боливии опубликовало коммюнике, в котором говорится, что в стране раскрыт новый заговор правых сил, ставивший целью свержение правительства Хуана Хосе Торреса, как заявил министр внутренних дел Хорхе Гальярдо, попытки фашистских элементов захватить власть в стране провалились. Правительство контролирует положение.

Как сообщает корреспондент АП из Ла-Паса, в коммюнике содержится призыв к «рабочим, студентам и всему населению страны защитить революцию от правых сил». Боливийский рабочий центр призвал своих членов «быть готовыми сражаться».

В официальных правительственных заявлениях не говорится, кто возглавляет этот заговор правых. Однако в кругах, связанных с правительством, заявили, передает корреспондент АП, что в число заговорщиков, по-видимому, входит бывший начальник военного колледжа Уго Бансер Суарес, ранее замешанный в другом заговоре.

## НОВОЕ ВТОРЖЕНИЕ

ПАРИЖ, 11 января. (ТАСС). Южновьетнамские марионеточные войска предприняли новое вторжение на территорию Камбоджи.

Как видно из сообщения агентства Франс Пресс, более 2000 солдат сайгонских марионеток при поддержке танков и артиллерии уже достигли города Кампонгтрабек в 80 км к юго-востоку от Пномпеня. Перед этими войсками поставлена задача попытаться удержать открытым шоссе № 1, связывающее столицу Камбоджи с Сайгоном. Все другие дороги, соединяющие Пномпень с важнейшими городами страны, находятся под контролем камбоджийских патриотических сил.

## Зрелость Новой Гуты

ВАРШАВА, 11 января. (Корр. ТАСС). Всего три года назад Новая Гута — бывший поселок строителей металлургического комбината имени В. И. Ленина — получила права города, а сейчас Новая Гута уже может соперничать с многими крупными городами страны. Последняя перепись населения показала, что здесь живет 170 тысяч человек.

Заглянем в одну из страничек переписи: графа «Место рождения» свидетельствует о том, что каждый второй молодой житель Новой Гуты родился здесь, в семье мастеров раскаленного огня.

И не только статистика говорит о том, что город, который 20 лет назад помогали строить советские специалисты, навеки связал свою судьбу с металлом.

Не по дням, а по часам растут жилые кварталы Новой Гуты. Сейчас городской Совет готовится отметить знаменательный юбилей — сдачу 40-тысячной квартиры. Ключи от нее будут вручены одному из знатных сталеваров комбината имени В. И. Ленина.

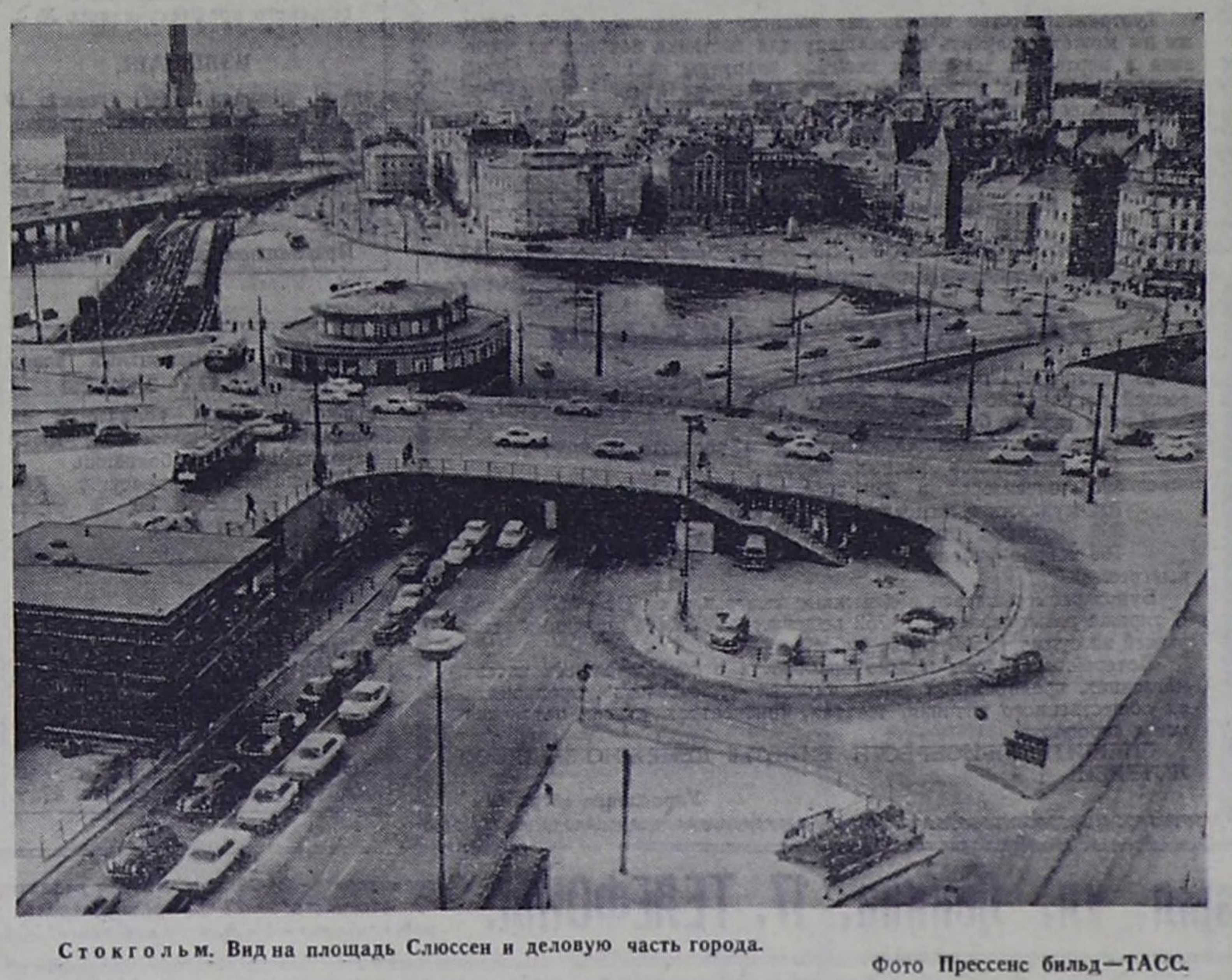

Стокгольм. Вид на площадь Слюссен и деловую часть города.

Фото Прессенс бильд—ТАСС.

*ОТ СЪЕЗДА К СЪЕЗДУ*

## Колхозы — соседи и друзья

На партийном собрании в колхозе «Россия» Новоалександровского района выступил секретарь парткома соседнего хозяйства «Дружба» А. Г. Шатохин.

Взаимная информация стала обычной для соревнующихся хозяйств Ставрополья. На этот раз в «России» узнали, что их соседи успешно выполнили пятилетний план. Основные средства, так называемые неделимые фонды колхоза «Дружба», возросли вдвое и достигли 11 миллионов рублей. Построены центральная ремонтная мастерская, механизированный ток, два крупных зернохранилища, новые механизированные коровники и свинокормочник для свиней с программным управлением производственными процессами.

Машинный парк хозяйства пополнился шестью мощными степными богатырями «Кировец» и 40 новыми комбайнами.

Повысилась культура земледелия. В этом году колхоз собрал высокий урожай колосовых — по 38,5 центнера пшеницы с каждого гектара и продал государству 15 тысяч тонн зерна.

В селе и на хуторах появились кварталы благоустроенных жилых домов, асфальтированные улицы. Построены Дворец культуры, клуб, две школы со спортивными залами, новая амбулатория.

В колхозе открыт филиал районной музыкальной школы, работают многочисленные кружки художественной самодеятельности.

Словом, жизнь здесь бьет ключом. Мало кто из молодежи теперь уезжает в город — разве что на учебу.

Все, о чем рассказал А. Г. Шатохин, многие из колхозников «России» вскоре увидели и сами, когда приехали к соседям. Заместитель секретаря парткома колхоза «Россия» Д. З. Колышкин в свою очередь сообщил раздольским коммунистам об успехах своего хозяйства. В частности, он рассказал, что из семимиллионного дохода 560 тысяч рублей колхоз ежегодно расходует на социально-культурные нужды. Построены сотни благоустроенных жилых домов. Каждый год до 400 колхозников отдыхают в собственном санатории в Кисловодске, а также на берегу Черного моря.

Колхозы решили продолжать социалистическое соревнование и в новой пятилетке.

**(Корр. ТАСС).**

Ставрополь.

*СУДИТ КОЛЛЕКТИВ*

## УРОК НА ПОЛЬЗУ

Товарищеский суд — это ответ за свои проступки перед лицом коллектива и односельчанами. Поэтому далеко не случаен тот авторитет, которым пользуется он у нас при Баян-Кольском сельском Совете Улуг-Хемского района. Пятнадцать различных дел разобрано им только за последнее время. Так, его выездная сессия обсуждала недавно на Оттук-Дашской молочнотоварной ферме нарушителей трудовой дисциплины Моллурушку Кокай-оол и Николая Чарт-оола. И урок этот, судя по всему, пошел им на пользу.

Или другой пример. В самое горячее время заготовки кормов без причины не вышли вдруг на работу животноводы Сарыг-оол Чадык-оол и Балчир-оол Байкара. Было потеряно несколько дней. На тревожный сигнал тоже выезжали члены товарищеского суда. И этим прогульщикам пришлось выслушать все, что думают о их поведении товарищи. В результате нарушения трудовой дисциплины в бригаде прекратились.

Не прошел товарищеский суд и мимо проступка трактористов Донгура-Сарыга Сумбаа и Манчыка Кызыл-оола, устроивших в нетрезвом состоянии на своих машинах гонки. Разобравшись в происшествии, суд постановил: удержать стоимость ремонта тракторов и израсходованного горючего из зарплаты виновных.

Много еще примеров можно привести, когда сила коллективного обсуждения заметно влияла на укрепление трудовой дисциплины отдельных членов колхоза «Х Великий хурал».

Говоря о работе нашего товарищеского суда, нельзя не вспомнить об активности и принципиальности его членов — А. С. Хопэяна, Б. Седена и Б. Балгай-оола, сумевших объединить вокруг себя самую широкую общественность села и сделать суд большой действенной силой.

**М. СЫГЫР-ООЛ.**

# ПОДВОДНЫЕ РЕКИ АТЛАНТИКИ

**Среди работ по науке и технике, удостоенных Государственных премий СССР 1970 года, одна является результатом многолетнего труда советских исследователей Атлантического океана: «Экспериментальные и теоретические исследования течения Ломоносова и системы пограничных течений тропической Атлантики».**

ОКЕАН неохотно открывает тайны человечеству. Только за последние 30 лет, когда ученые от географического описания природы океана перешли к изучению физических процессов в его глубинах, запас знаний о Мировом океане сразу обогатился рядом открытий. Одним из наиболее важных и интересных являются открытие и исследования в Атлантическом океане целой системы глубинных противотечений.

Морские и океанские поверхностные течения известны с давних времен, и еще древние мореплаватели искусно использовали их в навигации. Но о движении более глубоких слоев океанских вод люди ничего не знали, и большинство считало, что в глубинах океана вода находится в статическом состоянии.

Это мнение было поколеблено в 1951—1952 годах, когда океанографы США обнаружили в Тихом океане в районе экватора мощное подповерхностное течение. А как же в других океанах? Свойственно ли это явление только Тихому океану, протянувшемуся по экватору на 40 процентов окружности земного шара? Ведь множество экспедиций, работавших ранее в Атлантическом и Индийском океанах, не обнаружили в них такого явления.

Ответ на этот важный вопрос дали советские океанографы. В 1959 году во время одного из рейсов научно-исследовательского судна «Михаил Ломоносов» впервые было зафиксировано на одной океанографической станции в районе экватора в глубинах Атлантики течение, не совпадающее по направлению с поверхностным. Но, может быть, это ошибка прибора? На основании наблюдений только одной станции нельзя строить выводы. И вот в 1961 году в тропическую зону Атлантики вновь уходит «Михаил Ломоносов», экспедицией руководит опытный морской исследователь Георгий Пономаренко. Вот как рассказывает он о результатах рейса.

— Мы провели на экваторе специальные измерения течений сериями приборов-самописцев, установленных на заякоренных автономных буях. Приборы были подвешены к тросу на разных глубинах и вели записи скоростей и направления течений на каждой станции длительное время— от 26 до 62 часов. В рейсе было проведено 17 таких длительных станций. В результате обработки более 4500 данных, записанных приборами, мы установили, что в Атлантическом океане на экваторе имеется глубинное противотечение, которое движется под поверхностным Южным экваториальным течением, но в противоположную сторону, то есть с запада на восток. Эти данные неоспоримо подтвердили, что в 1959 году действительно было зафиксировано никому до тех пор неизвестное течение в глубинах океана...

В последующие годы Морским гидрофизическим институтом Академии наук Украинской ССР было проведено еще несколько экспедиционных рейсов на судне «Михаил Ломоносов» в Атлантический океан в зону экватора для продолжения исследований глубинного противотечения в разные сезоны и в различных долготах. Этими экспедициями руководили научные сотрудники института, ныне лауреаты Государственной премии Георгий Пономаренко, Сергей Богуславский, Николай Ханайченко, Сергей Войт. Командовал судном капитан дальнего плавания Глеб Григорьев, а в лабораториях института под руководством профессоров Аркадия Колесникова и Александра Фельзенбаума была построена теоретическая модель этого течения.

По предложению его первого исследователя Пономаренко оно названо Глубинным экваториальным противотечением Ломоносова.

О масштабах исследований свидетельствуют следующие данные: наблюдения проведены на 94 долговременных автономных буйковых станциях, на каждой из них были измерены скорости и направления течений на 10—15 горизонтах, общая продолжительность измерений составила 250 суток. Было получено и обработано на вычислительных машинах около полутора миллионов величин, характеризующих скорости и направления течения. Кроме того, за десять лет выполнено около тысячи кратковременных океанографических станций с полным комплексом гидрологических и гидрохимических наблюдений на 22 стандартных горизонтах, до глубины 4 километров от поверхности океана.

Обработка и обобщение всех полученных наблюдений дали возможность выявить основные физические особенности течения Ломоносова и составить его четкое физико-географическое описание. На экваторе Атлантический океан пересекается поверхностным Южным пассатным течением, направленным с востока на запад — от Африки к Южной Америке. Под ним, начиная с глубин 30—50 метров, и находится течение Ломоносова, которое, подобно мощной подводной реке, течет от берегов Южной Америки к Африке, со скоростью 100—120 сантиметров в секунду. Ось течения ориентирована по экватору, максимальные скорости его наблюдаются в глубинах 80—100 метров в западной части и поднимаются до 50 метров в восточной. Течение весьма устойчиво и существует во все времена года. Однако отмечены сезонные колебания: когда в Северном полушарии осень, то в результате длительного воздействия юго-восточных пассатных ветров верхняя и нижняя границы течения располагаются глубже, чем весной, а в этот сезон возрастает и его скорость. О мощности подводного потока можно судить по следующему сравнению: расход течения Ломоносова составляет 35—37 миллионов кубометров в секунду, что значительно превышает мощность Гольфстрима в районе его зарождения и составляет около половины объединенной мощности Гольфстрима с Северо-Атлантическим течением на 38 градусе северной широты.

Составленные на основе изучения течения Ломоносова атласы океанографических данных имеют не только научное, но и большое практическое значение для навигации, прогнозирования погоды и климатических факторов, для организации рыбного промысла.

Существенные изменения в наши знания об океанографической природе и процессах в водах тропической Атлантики внесли результаты экспедиции 1969 года Института океанологии Академии наук СССР на новом флагмане советского экспедиционного флота «Академик Курчатов». Экспедиция провела детальные исследования динамики водных масс в западной части тропической Атлантики в области схождения так называемых пограничных течений — Антильского, Гвианского и Бразильского, а также Северного и Южного пассатных течений.

— Нами было открыто зарождающееся западнее 70 градусов западной долготы мощное глубинное течение со скоростью 1—1,5 узла, которое по отношению к Антильскому и Гвианскому является противотечением, — говорит руководитель экспедиции профессор Владимир Корт. — Оно прослежено на расстоянии более 3500 миль (или 5000 километров) от его истока до отрыва от системы пограничных течений в районе 30 градусов западной долготы, где оно дает начало Межпассатному противотечению и Глубинному экваториальному противотечению Ломоносова. Ширина противотечения колеблется от 80 до 150 миль при глубине до 1000 метров. Общий расход воды в средней его части порядка 30 миллионов кубометров в секунду, что составляет почти половину расхода такого мощного течения, как Гольфстрим...

Таким образом, советскими океанологами открыта еще одна мощная подводная река, несущая свой поток в водяных «берегах» от Флориды на юго-восток вдоль гряды Антильских островов и северо-восточных берегов Южной Америки с самого экватора.

**Е. СУЗЮМОВ,**
заместитель начальника Отдела морских экспедиционных работ Академии наук СССР.
(АПН).

# ПЯТЬ ПЛЮС ДВА

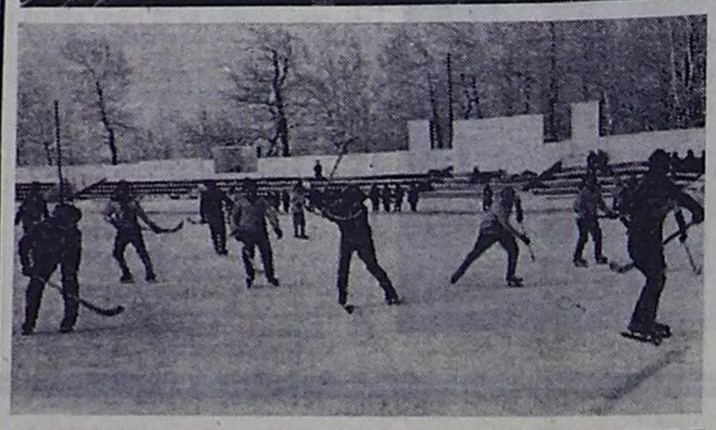

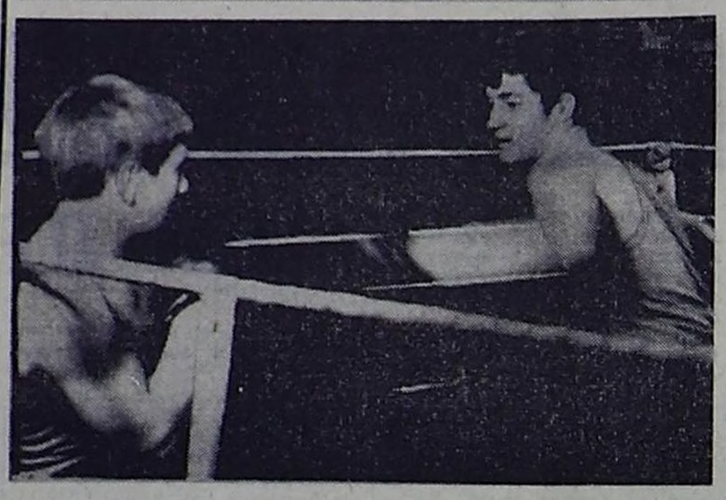

— Пап, а пап, завтра мы пойдем с тобой в кино, у тебя выходной...

С самого утра в субботу можно увидеть, как нетерпеливые малыши тянут родителей к елке, на катушку. Ребята постарше сами занимают очереди за билетами в кассах кинотеатров или с лыжами, коньками в руках направляются на каток. Так начинается выходной...

Как его провели кызыльчане, вы узнаете из нашего фоторепортажа. Начнем с любителей спорта. Подробно рассказывает о встрече юных боксеров Кызыла и Абакана главный судья соревнований **В. Сатаев:**

— Как никогда многолюдно было в этот воскресный день в зале клуба Пассажирского автопредприятия. Здесь состоялась товарищеская встреча по боксу между юными спортсменами Кызыла и приехавшими в гости боксерами из города Абакана.

Вот судья вызывают на ринг пару боксеров первого наилегчайшего веса — кызыльчанина Виталия Колачева и абаканского боксера Валерия Кинзенова. С первых секунд инициативу захватывает более опытный представитель Кызыла. Ему единогласно присуждается победа — шестая в его боевом списке. Неудачно для гостей закончилась и вторая встреча. В ней чемпион Кызыла Дутур-оол Лоовай убедительно выиграл бой у нашего гостя Алексея Елизарова. В легчайшем весе призер Тувинской АССР 1970 года Олег Аракчаа встретился с чемпионом города Абакана Виктором Галанцевым. На этот раз Олегу не помогли родные стены. Встречу уверенно выиграл Виктор Галанцев, обладающий более высокой техникой. Нокаутом в первом раунде закончил бой с кызыльчанином Даржаа абаканский второразрядник Юрий Кацин.

Счет встречи становится равным. Интересно, тактически правильно построил бой кызыльский легковес Бичe-оол, выигравший встречу у абаканского боксера Вадима Могилевского. Убедительная победа кызыльского боксера вновь склонила чашу весов в пользу тувинских боксеров. Закрепил успех своего товарища по команде капитан сборной команды юных боксеров Кызыла Алексей Бегзи. Алексей в трудном бою одержал победу над второразрядником из Абакана Алексеем Савельевым, после чего даже победа абаканского боксера Юрия Асачакова, выигравшего у кызыльчанина Анисова, не смогла повлиять на результат встречи.

В этих интересных соревнованиях победу со счетом 4:3 одержали тувинские боксеры. В этом большая заслуга тренера-общественника Юрия Чихачева. Абаканские боксеры пригласили кызыльчан к себе в гости.

Мягкая снежная погода в прошедшие выходные оказалась хорошим подарком для любителей спорта. Наш внештатный корреспондент С. Безбородников рассказал, что на городском стадионе «Хуреш» в субботу и воскресенье можно было посмотреть увлекательные матчи по хоккею с мячом. Девятого января сборная команда политехнического техникума встретилась с командой Кызыльского педагогического института. Борьба была острой и напряженной. Исход ее решили два мяча, забитых хоккеистами политехникума на последних минутах второго периода. В итоге счет — 10:8 в пользу сборной техникума.

На следующий день победители встретились с командой «Енисей». Хоккеисты техникума были полны воли к победе, но перед ними оказался противник, превосходящий их по силе и опыту. Встреча закончилась со счетом 6:4 в пользу спортсменов «Енисея».

Более двухсот человек побывало за эти два дня на лыжной базе парка культуры и отдыха имени Гастелло.

Немало слушателей собрала субботним утром в Доме политического просвещения лекция В. Г. Демина, главного инженера Кызыльского проектного отдела «Красноярскгражданпроекта». Тема ее — «Производство строительных работ в сейсмических условиях».

А в фойе кинотеатра «Енисей», отданного в распоряжение кызыльской детворы, в последние дни каникул не смолкали веселые голоса школьников. На этот раз их внимание привлекли выставки работ кружковцев Дома пионеров. Особенно интересны они для тех, кто любит собирать марки, и для юных поклонников фотообъектива. Выполненные их сверстниками на высоком техническом уровне снимки вызывают одобрительные реплики маленьких зрителей.

Немало еще можно рассказать об интересном, разнообразном и насыщенном досуге кызыльчан. После напряженного рабочего ритма пятидневки — два желанных дня заслуженного отдыха, проведенных с пользой. Пять плюс два— отличная все-таки арифметика!

**О. КУРБАТСКАЯ,**
**В. ОЛИФЕРЕНКО.**

● *Восторженно смотрят ребятишки на фотоработы своих ровесников. Кто знает, может быть, из мальчишек и девчонок, посетивших выставку, кто-нибудь станет настоящим мастером фотоискусства. (Верхний снимок).*

● *На льду стадиона «Хуреш» скрестили хоккейные клюшки спортсмены команд «Енисея» и политехнического техникума. (Снимок в центре).*

● *Острый момент поединка юных боксеров Кызыла и Абакана. Встреча состоялась в клубе Пассажирского автопредприятия. (Нижний снимок).*

● *Как замечательно скатиться на лыжах с горы — вот так, всем вместе! (Снимок справа).*

Фото В. Савиных.

# ЧЕМ КРАСНО СЕЛО КРАСНОЕ?

Истоки ремесла, которым в наши дни славится село Красное на Волге (близ Костромы), уходят в глубину веков. В Красном уже несколько веков производят кольца, серьги, цепочки, броши. Из серебра и меди, из простого металла и из золота.

На Руси это был единственный в своем роде промысел, и заказы шли в Красное из Москвы, из Астрахани, из Киева, а позднее — в конце прошлого века — о русских чеканщиках и ювелирах услыхали в Париже.

В село на Волге с Парижской международной выставки прислали золотую медаль. Было это, когда еще работал в своем домашнем цехе дед нынешнего старшего художника Красносельской ювелирной фабрики Петра Чулкова— Андрей Чулков. Чулковы прославились среди земляков-ювелиров тем, что первыми завели у себя винтовой пресс для штамповки, — до тех пор в Красном штамповали изделия кто как мог в кузне.

Но не следует думать, что техника ювелирного промысла с годами непременно и решительно прогрессирует. Конечно, на фабрике, в цехах, там, где кустарное производство сменилось серийным, появилась соответствующая механизация. Но как живописцы не испытывают потребности усовершенствовать свои кисти, так и современные ювелиры работают с отшлифованными еще руками их дедов деревянными тисочками. Изменилось другое — масштабы и условия труда.

Теперешние ювелирные цехи в Красном выглядят как самое современное производство. А в руках женщин-монтировщиц мелькает тот же нехитрый инструмент...

Будто кружевницы, плетут они узоры из тоненькой ниточки серебряной скани. Вьется по рисунку узор, выплетая кружевное блюдо (заказ из Японии), подстаканник (для варшавского магазина «Наташа»), изящную русскую тройку и боярышню в сарафане. Из одного грамма металла можно вытянуть двухкилометровую ниточку «скани» — вот какая это тонкая работа! За день девушка-монтировщица «одевает» в кружевной сарафан всего пять-шесть матрешек-безделушек. Да, тут спешить нельзя.

В дирекции фабрики мне показали план реконструкции производства: новые современные здания цехов и художественного училища, в котором будут учиться талантливые ребята со всей страны.

Сейчас к костромским ювелирам пришла настоящая слава. В Красное за красотой едут гонцы из «Ювелирторга», из музеев народного искусства, едут туристы, жаждущие приобрести кто партию сувенирных значков, кто изысканный сервиз с позолотой.

(Корр. АПН).

# СПОРТИВН ПАНОРА

*О СОРЕВНОВАНИЯХ ТИВНЫХ СОБЫТИЯХ, ШИХСЯ 9 И 10 ЯНВАРЯ, ЮТ КОРРЕСПОНДЕНТЫ*

**ХОККЕЙ С МЯЧОМ.** В нье спортсмены сборной рой раз встречались с пр Советский Союз сборной Швеции. И этот матч на стадионе «Динамо» пр советским хоккеистам мяча у хозяев поля забил Измоденов.

10 января проходил очер чемпионата страны. Резул чей: «Динамо» (Алма-Ат тер»—6:3, «Зоркий»—«Ло 6:0, «Вымпел»—«Уральский —2:1, «Автомобилист»—СК ровск)—1:3, «Северонике сей»—3:5.

Капитан и играющий тр кого» Евгений Папугин за рота «Локомотива» чет Юрий Варзин — нападающ атинского «Динамо»—трижж ал ворота «Шахтера». По счету Варзина 25 мячей, и вый бомбардир чемпионата руют в первенстве страны Свердловска—22 очка и динамовцы—20 очков. Об провели по 14 матчей.

**ХОККЕЙ С ШАЙБОЙ.** В день 10 января был богат Состоялось сразу шесть ной восьмой финала розыг ка СССР. «Сибирь» проигр ковскому «Динамо»—4:10 «Крылья Советов» потер ражение в Нижнем Тагил ника»—1:3. «Спартак» выигр ского «Торпедо» — 6:4, Ш «Электростали» — 5:3, СКА град)—у «Кристалла» (Сара «Трактор» (Челябинск)— Салавата Юлаева (Уфа)— делились такие пары четв листов: «Спартак» — «Дина сква), СКА (Ленинград)— «Локомотив» (Москва) «Спутник» будет играть с лем последней встречи одно финала «Химик»—«Динамо

**КОНЬКИ.** Заключительны ревнований сильнейших кон страны на приз Алма-Атин исполкома с участием скор ГДР и Польши 9 и 10 янв меновались рядом высоких ний. Гостья из Берлина Р ермахер пробежала 500 метр шим результатом сезона 44,4 сек.

Порадовало успешное вы 17-летней студентки педагог техникума из Гатчины, что нинградом, Ларисы Морозо новившей все рекорды СССР вушек ее возраста, за иск достижения на 500 метров.

**ИЗВЕЩЕНИЕ**

*В среду, 13 января 1971 Кызыле в малом зале Дома ческого просвещения состо нар редакторов стенных газ Начало в 2 часа дня.*

## ТЕЛЕВИДЕН

12 января

**Телевизионная програм «Партия — наш рулев**

19.00— Программа переда **«Люди, события, факты».** ционный выпуск. 19.13—**«Вчер дня, завтра».** Информацион пуск. 19.23—**«Решения июльс нума ЦК КПСС—в жизнь».** пление председателя Каа-Х райисполкома тов. Очур-оо —**«Говорят передовики сель зяйства Каа-Хема».** 19.48 — **хозяйство».** Киножурнал. **«Навстречу XXIV съезду** Передача о тружениках «Элегест». 20.18—Киноочерк. **«Трибуна партийного вожа** ступление секретаря партий низации Улуг-Хемского лес Г. Г. Пестеревой. 20.35 — ментальный фильм. 20.55 — ственный фильм.

Редактор В. Л. МАС

## Кино

12 января

**«НАЙЫРАЛ»:** «Я, Франциск Скорина» в 9.40, 11.35, 13.30, 17.50, 19.45, 21.40, «Встреча с солнцем», «На маневрах «Океан», «Я, Франциск Скорина» в 15.25.

**«ЕНИСЕЙ»:** «Сегодня Доминика именинница» в 9.40, 11.40, 13.40, «Невиновные» в 15.40, 17.30, 19.20, 21.10.

**«КАА-ХЕМ»:** «Приключения Доврана» в 10.00, 15.00, «Итальянец в Америке» в 16.35, 18.30, «Первый комендант», «Бокс СССР—США», «Итальянец в Америке» в 20.25.

**«ВОСТОК»:** «Сезон любви» в 15.00, 16.50, 20.30, «Серенада большой любви» в 18.40.

**Дом культуры комплексной экспедиции:** «Чайковский» (1 и 2 серии) в 17.00, 20.00.

**Дом культуры «Энергетик»:** Киносборник в 16.30, «Белый флюгер» в 18.00, «Там, за рекой— Дзержиново», «Мыслитель и революционер», «Белый флюгер» в 20.00.


**Кызыльский лесхоз**

**РЕАЛИЗУЕТ**

топорища, черенки, метлы.

Обращаться по адресу: г. Кызыл, ул. Складская, 12 а, телефон 43-54.

## Вниманию населения г. Кызыла!

Туртрансагентство производит выписку и доставку дров. Здесь же вы можете получить автомашину для доставки покупок из магазина и перевозки домашних вещей с квартиры на квартиру. Через Туртрансагентство можно отправить домашние вещи в контейнере или багажом в любой пункт Советского Союза.

В бухгалтерии Туртрансагентства можно приобрести проездные месячные билеты на городские автобусы по цене: для организаций — 5 рублей, для частных лиц — 3 рубля.

**Пользуйтесь услугами Туртрансагентства!**

## ВАС ЖДУТ ВЫИГРЫШИ

29 января 1971 года в городе Ярославле проводится тираж выигрышей по денежно-вещевой лотерее 1971 года (первый выпуск).

В этом тираже будут разыгрываться:

128 автомобилей «Москвич» и «Запорожец»;
448 мотоциклов разных марок;
320 телевизоров и 320 магнитофонов;
704 мужских и женских часов в золоченом корпусе;
960 пуховых и шерстяных платков;
768 ковров фабричной работы и много других ценных вещевых выигрышей.

Будут разыгрываться и денежные выигрыши от 1 до 500 рублей. В тираже разыгрывается 10.752 вещевых и 7.208.448 денежных выигрышей на сумму 11.520 тысяч рублей.

Лотерейные билеты можно приобрести в сберегательных кассах, магазинах, предприятиях связи, киосках «Союзпечати», предприятиях общественного питания, театрах, кинотеатрах, кассах автовокзалов и аэропорта.

СПЕШИТЕ ПРИОБРЕСТИ БИЛЕТЫ ДЕНЕЖНО-ВЕЩЕВОЙ ЛОТЕРЕИ!

**Управление сберкасс.**

**Дирекция Кызыльского сельского профтехучилища № 3**

**ИЗВЕЩАЕТ,**

что 6 февраля 1971 года в 12 часов состоится собрание родителей всех учащихся.

Собрание будет проходить в здании училища по адресу: г. Кызыл, ул. Студенческая, 14, телефон 20-92.

Приглашаем всех родителей.

**Тувинский авторемонтный завод**

**ПРИНИМАЕТ ЗАКАЗЫ**

в неограниченном количестве на чугунное литье: колосники, люки канализационные, болванки.

Обращаться по адресу: г. Кызыл, ул. Заводская, 30, в отдел сбыта, телефон 42-46.

**Курсы секретарей-машинисток при радиоклубе ДОСААФ**

**НАЧНУТСЯ**

с 18 января 1971 года.

Обращаться по адресу: г. Кызыл, ул. Интернациональная, 49.

## ПРИГЛАШАЮТ НА РАБОТУ:

**Трест «Тувинремстрой»** — грузчиков.

Обращаться по адресу: г. Кызыл, ул. Кочетова, 155, в отдел кадров.

**Ремонтно-монтажная мастерская Министерства здравоохранения Тувинской АССР** — шоферов на автомашины «ГАЗ-69», «ГАЗ-66».

Обращаться по адресу: г. Кызыл, ул. Красных партизан, 7, в часы работы.

**Кызыльский мясокомбинат** — учеников кишечников, скотобойцев, обвальщиков, вязальщиц, компрессорщиков, грузчиков, разнорабочих (мужчин и женщин), дипломированных кочегаров, зольщиков.

Обращаться по адресу: г. Кызыл, в отдел кадров, проезд автобусом № 2 до остановки «Нефтебаза».

**Кызыльский швейный комбинат** — швей, учениц швей, разнорабочего.

Обращаться по адресу: г. Кызыл, ул. Дружбы, 59.

**Кызыльский политехнический техникум** — истопников.

Обращаться по адресу: г. Кызыл, ул. Щетинкина и Кравченко, 30.

**Кызыльское учебно-производственное предприятие Всероссийского общества слепых** — старшего бухгалтера на правах главного, шофера.

Обращаться по адресу: г. Кызыл, ул. Складская, 5.

**Отдел вневедомственной охраны Министерства внутренних дел Тувинской АССР** — бухгалтера-ревизора.

Обращаться по адресу: г. Кызыл, ул. Щетинкина и Кравченко, 16, телефон 24-77.

**Кызыльская фабрика индивидуального пошива и ремонта одежды** — столяра-рабочего.

Обращаться по адресу: г. Кызыл, ул. Октябрьская, 10.

**Хозрасчетный участок старшего производителя работ по санэлектромонтажу треста «Тувинремстрой»** — автослесарей, слесаря-моториста.

Обращаться по адресу: г. Кызыл, ул. Кочетова, 163.

**Строительно-монтажное управление «Тувинводстрой»** — каменщиков, бетонщиков, электросварщика, электриков, шоферов.

Обращаться по адресу: г. Кызыл, ул. Горная, 28, в отдел кадров.

**Кызыльский гормолзавод** — чегаров, слесарей в котел цех, электрогазосварщика, листов и слесарей по КИП и томатике, слесарей по ре оборудования, бульдозерист «ДТ-54».

Обращаться по адресу: г. Кызыл, ул. Заводская, 36.

**Улуг-Хемский леспромхоз** — работы в Чербинском лесоп лесорубов-мотористов мот «Дружба», трактористов на тр вочные тракторы, шоферов, р чих в лесосеку, разнорабочих

Семейные обеспечиваются к тирами, одиночки — общежит и постельными принадлежност Оплата труда сдельно-прем ная, выплачивается коэффиц 1,3, премиальные до 40 проц тов.

Для работы в лесоцехе — ра чих на пилораму, на сортиров леса, разнорабочих; для работ мебельном цехе — столяров, ра чих на упаковку мебели, разн бочих.

Обращаться по адресу: г. Кызыл, ул. Чульдум, 4, в отдел кадров.



**Наш адрес: г. Кызыл, ул. Ленина, 17. ТЕЛЕФОНЫ:** редактора — 34-98, заместителя редактора — 51-20, секретариата — 28-56, отделов: пропаганды, партийной жизни — 22-88, сельскохозяйственного — 27-46, промышленного — 26-86, информации, советского строительства и быта —32-85, культуры—29-54, писем и рабселькоров—47-56, бухгалтерии—25-74, типографии (гл. инженер)—54-79. О недоставке газет звонить по тел. 32-75.

ТС 23010.

Республиканская типография Тувинского книжного издательства (г. Кызыл, ул. Щетинкина и Кравченко, 1).

ГАЗЕТА ВЫХОДИТ ШЕСТЬ РАЗ В НЕДЕЛЮ