Пролетарии всех стран, соединяйтесь!

ТУВИНСКАЯ ПРАВДА

Орган Тувинского областного комитета КПСС, Верховного Совета и Совета Министров Тувинской АССР

Год издания 48-й

ПЯТНИЦА 15 ОКТЯБРЯ 1971 года

№ 246 (8124)

Цена 2 коп.

Прибытие Н. В. Подгорного в Персеполис

ПЕРСЕПОЛИС, 13 октября. (Спец. корр. ТАСС). Председатель Президиума Верховного Совета СССР Н. В. Подгорный прибыл сегодня в Шираз по приглашению шахиншаха Ирана Мохаммеда Реза Пехлеви для участия в торжествах, посвященных 2500-летию Иранского государства.

На аэродроме, украшенном государственными флагами Советского Союза и Ирана, Н. В. Подгорного и сопровождающих его лиц встречал принц Абдор Реза Пехлеви. После краткого осмотра Шираза, где его тепло приветствовали жители города, Н. В. Подгорный направился в древнюю столицу Ирана — Персеполис, расположенную в 60 километрах от Шираза.

В Персеполисе состоялась торжественная встреча. На центральную площадь прибыли шахиншах Мохаммед Реза Пехлеви и шахини Фарах, министр двора А. Алям и другие официальные лица. Звучат государственные гимны Советского Союза и Ирана. Н. В. Подгорный вместе с шахиншахом обходит строй почетного караула.

Затем высокий советский гость направляется в отведенную для него резиденцию.

Беседа Н. В. Подгорного с шахиншахом Ирана

ПЕРСЕПОЛИС, 14 октября. (Спец. корр. ТАСС). Вчера вечером шахиншах Ирана Мохаммед Реза Пехлеви нанес визит Председателю Президиума Верховного Совета СССР Н. В. Подгорному.

Во время встречи состоялась продолжительная беседа, прошедшая в дружественной обстановке.

НА ПОЛЯХ СТРАНЫ

Наступила завершающая фаза уборки урожая. Многие республики и области выполнили свои народнохозяйственные планы и социалистические обязательства по продаже зерна и другой продукции.

Как сообщило ЦСУ СССР — 13 октября кукурузоводам страны осталось убрать около десятой части плантаций. Эта культура убрана на 17 миллионах 89 тысячах гектаров. Зерно кукурузы собрано с 1,7 миллиона гектаров.

Рис скошен с трех четвертей площади чеков — на 277 тысячах гектаров. Более высокими темпами, чем в прошлом году, убирают его в Российской Федерации. Здесь осталось снять урожай этой культуры меньше, чем с пятой части посевов. Рисоводам Кубани, возделывающим самую большую в республике плантацию риса, осталось убрать зерно лишь с пяти тысяч гектаров.

Картофель выкопан с 2,9 миллиона гектаров — с девяти десятых плантаций. Медленнее, чем в прошлом году, убирают его в хозяйствах Российской Федерации. Не достигли прошлогодних темпов копки клубней в Брянской, Горьковской, Рязанской областях, в Татарии. Заготовители недостаточно высокими темпами отгружают картофель государству на Украине, в Белоруссии.

Сахарная свекла выкопана с 2,3 миллиона гектаров — 69 процентов всех ее посевов. На четырех пятых плантаций убрали урожай свекловоды Российской Федерации.

Подсолнечник осталось убрать с 16 процентов площади, где посеяна эта культура. Темпы жатвы подсолнечника выше прошлогодних.

С 689 тысяч гектаров снят урожай овощей. Недостаточно высокими темпами убирают продукцию огородов в Белоруссии, Армении, Туркмении и Эстонии.

Более высокими темпами, чем в прошлом году, идет сбор хлопка. Его собрано 1,9 миллиона тонн.

Подъем зяби хозяйства ведут несколько быстрее прошлогоднего. Зябь поднята на 83,7 миллиона гектаров. Однако план выполнен пока лишь на 78 процентов. Не ликвидировано отставание этой работы на Украине.

Озимыми засеяно 30,5 миллиона гектаров — 88 процентов плана. Не выполнен план сева на Украине, отстают от прошлогодних темпов хозяйства Кубани. (ТАСС).

К ВЕЛИКОМУ ОКТЯБРЮ — ДОСТОЙНУЮ ВСТРЕЧУ!

Первопроходцы новостроек

...приходится бывать на строительных площадках Кызыла, то на каждом поражаешься и нарастам строек современными ...ами. Котлованы под фундаменты роют экскаваторы, ...ют бульдозеры выравнивают ... стрелы башенных кранов ... в небе проносят над растущими бетонные плиты, клети ...

...на новостройках столицы республики работают девятнадцать башенных кранов, свыше ... бульдозеров, четырнадцать ..., которые находятся в ... Кызыльского участка ... механизации № 14. ... сказать, что за последние годы ... добилось значительных ... в выполнении производственных заданий, росте производительности труда. Например, управление план девяти месяцев ... работам выполнило на ... процента, а по строймонтажу ... процентов. Особенно большой ... коллектив управления ... в сентябре, встав на трудовую вахту в честь 54-й годовщины Великого Октября. Месячный план выполнен соответственно на 114 и 156 процентов. Значительно перевыполнены и повышенные социалистические обязательства.

— В Кызыле сейчас работает много опытных, добросовестных механизаторов, — рассказывал начальник УМ-14 Сергей Матвеевич Голдырев. — Возьмем, например, бульдозеристов коммунистов Василия Игнатьевича Шубина и Николая Семенова. Сейчас первый из них работает на больничном комплексе, второй обслуживает дробильно-сортировочное хозяйство КПП треста «Тувинстрой». Они возглавляют соревнование, ежедневно перевыполняют задания на тридцать и более процентов.

Больших успехов в предпраздничном соревновании добиваются машинисты экскаватора Геннадий Гредасов, который сейчас работает на подготовке котлована для фундамента дома № 1 в двенадцатом квартале, Анатолий Митьков, выполняющий ответственные работы на комбинате стройдеталей, и Юрий Ларин, копавший котлован экспериментального 129-квартирного дома из сборного железобетона.

Пример в соревновании подают машинисты башенного крана Евгения Шаварская и Василий Лосев, автокрановщик Сергей Титяев, слесарь коммунист Николай Астраханцев, электросварщик Вячеслав Федотов, водитель автозаправщика Алексей Заньков, другие передовики, которые успешно справляются с ответственными сложными заданиями.

Итоги соревнования подводятся на рабочих местах и в целом по управлению, они анализируются на профсоюзных и партийных собраниях. Такой подход к соревнованию, которое после принятия ЦК КПСС Постановления «О дальнейшем улучшении организации социалистического соревнования» здесь углубляется, способствует выполнению многих обязательств. Например, предсъездовские повышенные соцобязательства коллектив управления выполнил на два дня раньше срока. За несколько дней до Октября намерены здесь выполнить и предпраздничные обязательства.

И. НИКОЛАЙЧУК.

В соревновании ремонтников Тувинского авторемонтного завода, поддержавших инициативу горняков Каа-Хемского угольного разреза о досрочном выполнении плана первого года девятой пятилетки, лидирует бригада слесарей, возглавляемая Яковом Лукьяновичем Гордеевым. Эта бригада четвертый квартал подряд удерживает первенство по заводу.

На снимке (слева направо): слесаря сборочного цеха В. И. Лобызов, И. А. Чеболаев, Я. Л. Гордеев, В. П. Белов и А. Н. Золотарев.

Фото В. Савиных.

В ОБСТАНОВКЕ ДРУЖБЫ И ПОЛНОГО ВЗАИМОПОНИМАНИЯ

По приглашению ЦК КПСС, Президиума Верховного Совета СССР и Советского правительства с 11 по 13 октября 1971 года в Советском Союзе с официальным дружественным визитом находился Президент Арабской Республики Египет, Председатель Арабского социалистического союза Мухаммед Анвар Садат, которому был оказан радушный сердечный прием со стороны руководителей и народа Советского Союза.

Во время пребывания А. Садата в Советском Союзе состоялись переговоры и беседы с Л. И. Брежневым, Н. В. Подгорным и А. Н. Косыгиным. Переговоры и беседы проходили в обстановке полного взаимопонимания и дружбы, чем всегда характеризуются встречи советских руководителей и Президента Анвара Садата. В духе откровенности и сердечности были рассмотрены вопросы сотрудничества между обеими странами в политической, экономической, культурной, военно-технической областях, состоялся обстоятельный обмен мнениями по вопросам положения на Ближнем Востоке, а также по другим актуальным международным вопросам, представляющим взаимный интерес.

В ходе переговоров и бесед было принято совместное советско-египетское коммюнике. Стороны выразили удовлетворение успешным развитием отношений дружбы и тесного сотрудничества между двумя странами во всех областях, а также заявили о своей решимости укреплять и расширять их в дальнейшем, чему способствует Договор о дружбе и сотрудничестве между Советским Союзом и Арабской Республикой Египет от 27 мая 1971 года.

Стороны подтвердили обоюдное стремление использовать имеющиеся широкие возможности, чтобы и впредь развивать и крепить советско-египетскую дружбу, взаимовыгодное сотрудничество, основанные на общих целях борьбы против империализма и колониализма, за свободу, независимость и социальный прогресс народов. В ходе переговоров стороны договорились о мерах, направленных на достижение указанных целей.

Президент АРЕ А. Садат подчеркнул, что египетское руководство придает важное значение дальнейшему развитию советско-египетской дружбы и сотрудничеству с Советским Союзом во всех областях, рассматривая их как важнейший фактор укрепления позиций АРЕ в борьбе против империализма и сионизма, за дальнейшее развитие страны по пути социального прогресса. От имени правительства и народа Арабской Республики Египет он выразил искреннюю благодарность Советскому Союзу за оказываемую большую помощь и постоянную поддержку, которая является надежной опорой в борьбе против Израиля и поддерживающих его империалистических сил.

Советская сторона подтвердила, что Советский Союз и впредь будет оказывать Египту и другим арабским странам всестороннюю помощь и поддержку в их справедливой борьбе против империалистической израильской агрессии.

По убеждению обеих сторон переговоры и беседы в Москве явились новым важным этапом в деле расширения и углубления дружественных отношений, существующих между Советским Союзом и Арабской Республикой Египет, между Коммунистической партией Советского Союза и Арабским социалистическим союзом. Эти отношения, отвечающие коренным интересам народов обеих стран и вытекающие из общности целей в борьбе против империализма, за мир и социальный прогресс, строятся на прочной договорной основе, на основе взаимного доверия и уважения.

Президент Анвар Садат выразил глубокую благодарность ЦК КПСС, Президиуму Верховного Совета СССР, Советскому правительству и всему советскому народу за гостеприимство и теплый прием. Президент передал приглашение руководителям Советского Союза Л. И. Брежневу, Н. В. Подгорному и А. Н. Косыгину посетить Египет. Приглашение было принято с благодарностью. (ТАСС).

НАШИ ПЕРЕДОВИКИ

...ходит осень. И сейчас, когда на полях идет особенно напряженная ... и хлеб, многие механизаторы работают в полную силу. Нелегко ...ается хлеб земледельцам.

...ном колхозе «Ленинский путь» Каа-Хемского района немало ... труда, на которых равняются колхозники. Это комбайнеры Вик... и Илья Коротков, трактористы Виктор Кашин, Хураган... Бадыжик Хертек. Механизаторы одинаково успешно убирают ... урожай и готовят основу урожая будущего года.

...мешалось в хозяйстве и заботы о кормах для общественного ... здесь механизаторы Николай Норкин, Владимир Чаж-оол и Алек... подают на работе достойный пример.

З. ТУРНАЕВА, учетчик.

Высокие надои молока

При годовом плане 110 тонн молока колхоз «Большевик» Барун-Хемчикского района за три минувших квартала сдал государству 107 тонн. Готовясь достойно встретить годовщину Великого Октября, коллектив фермы взял обязательство сдать к 5 ноября дополнительно к годовому плану еще 10 тонн молока.

Сейчас среди доярок широко развернулось социалистическое соревнование. Возглавляют его Зоя Саая, Кок-кыс Саая и Карасал Матпадак. Они за девять месяцев надоили от каждой коровы своих групп по 1.500—1.600 килограммов молока.

А. БАРМАШОВ.

В ДНИ ВДОХНОВЕННОГО ТРУДА

...ивается большая страда, ... поля и луга. Одно за ... хозяйства завершают ... Вернулись в свои учебные ... и помощники хлеборобов — студенты и учащиеся Кы-...

...ноши и девушки, их наставники — преподаватели с большим удовлетворением отмечают, что проделана очень большая работа: студенты и учащиеся убирали хлеб и овощи, заготавливали корма, трудились на стрижке ...

...ублиуемой подборке материалов рассказывается о труде ...ской молодежи Кызыла в ...ах и совхозах республики.

СТУДЕНТ — ЧЕЛОВЕК РАБОЧИЙ

Доброй славы достойны трудовые дела студенческой и учащейся молодежи. На этот раз работа на полях и фермах—серьезная и бескорыстная помощь селу в трудные дни осенних полевых работ.

На славу трудились все: и будущие педагоги из института и педагогического училища, и те, кому предстоит стать медицинскими работниками, и, конечно, завтрашние специалисты сельского хозяйства, и учащиеся политехникума, ГПТУ-35. Можно долго перечислять их заслуги перед людьми села нашей республики. Скажем хотя бы о самом главном.

Пятьсот студентов педагогического института оказали большую помощь совхозам «Победа» и «Межегей». Они готовятся стать учителями, но ни один вид сельскохозяйственного труда не кажется им грязным или тяжелым. Пройдя такую школу, эти учителя смогут растить и своих учеников настоящими тружениками.

Из медицинского училища в совхозе «Межегей» работало 290 человек. Они собрали и рассортировали 590 тонн картофеля, срубили и погрузили 120 тонн капусты, убрали морковь с площади 8 гектаров. Зерна руками будущих медиков подработано и погружено 6 тысяч тонн, 85 гектаров учащиеся засеяли озимыми культурами, заложили 50 тонн силоса, заскирдовали и запрессовали 90 тонн сена. Как о лучших говорят теперь в училище о шестой группе второго курса, отлично потрудившейся на картофельных полях во главе с командирами Александром Кунчуном и Леонидом Русаком; о первой группе этого же курса (командир Людмила Бондаренко).

Ближе всего труд на полях и фермах, разумеется, будущим специалистам сельского хозяйства. И они сумели приложить к делу свои знания и умение, молодую энергию. Учащимися сельскохозяйственного техникума, работавшими в совхозе «Элегест», на опытной сельскохозяйственной станции, в колхозах «Заря коммунизма» и «Пламя революции» Тандинского района, выкопан картофель на 420 гектарах, подработано 23 тысячи тонн зерна, погружено его на автомашины для сдачи государству 3.150 тонн, разгружено 1.150, подметено и очищено 14 тысяч квадратных метров токов, заготовлено 1.200 тонн сена. Работали и в животноводстве, занимались купкой овец — 20 тысяч голов обработали.

Здесь особенно отличились вторая агрономическая группа (руководитель В. С. Викторов), первая зоотехническая (В. Г. Мананников), две группы второго курса ветеринарного отделения под руководством П. П. Воропаева и Н. Н. Джус, третья ветеринарная (А. М. Бутина).

Много доброго можно сказать и о тех, кто учится в профессионально-технических, торгово-кооперативном училищах,— их помощь селу в дни уборки была большой.

Студенты и учащиеся, работавшие в колхозах и совхозах, в большинстве не носили формы бойцов студенческих строительных отрядов. Но они показали себя как настоящие бойцы: упорные, дисциплинированные.

Х. ОПУЛ-ООЛ, заведующий отделом школ и учебных заведений Тувинского обкома ВЛКСМ.

МОЛОДЕЖНЫЙ ПОЧЕРК

...ехали к нам в начале ... 190 студентов из Кы-... педагогического институ-... дней взяли высокий ... Работать приходи-... и ночью. Но в любых ... парни и девушки под ру-... преподавателя физики ...ьевича Ниче-оола рабо-... нагрузку.

...студенты вернулись до-..., в аудиториях во ... им нет-нет, да и ... те горячие дни, которые ... в нашем совхозе, чест-... помогая хлебороб-... урожай.

...ая нашего хозяйства горя-... парней и девушек, а ...ователей, которые на-... хлеборобами песни ударную ... пашу во время страды.

И. ЛАВРИНЕНКО, ...ректор совхоза «Победа».

Будущие строители — на полях и фермах

Нынешней осенью наши учащиеся в основном работали на полях и фермах Пий-Хемского и Каа-Хемского районов. Оказали помощь колхозникам и рабочим совхозов в уборке картофеля, заготовке кормов, подработке семенного и продовольственного зерна, подготовке помещений для скота к зимовке.

На фермах колхоза «Красный пахарь» Пий-Хемского района учащимися вычищено 28 кошар, обработано 5.000 овец, убрано сено с 98 гектаров, картофель — с 10, вывезено 11 тонн минеральных удобрений, подработано 3.500 тонн зерна. И по своей будущей специальности ребята поработали: сделали перекрытия трех коровников.

А на полях и фермах Каа-Хемского района юноши и девушки заложили 1.200 тонн силоса, собрали и заскирдовали 1.300 тонн сена, подработали зерна 2.100 тонн, убрали картофель с площади 212 гектаров. Успели помочь немного и совхозу «Межегей»: на шести гектарах убрали и там картофель. В общей сложности выполнили работ на 14.100 рублей.

Труженики села благодарны нашим учащимся. В Книгу почета каа-хемского колхоза «30 лет Октября» занесена группа будущих штукатуров, работавшая в этом хозяйстве. Группы каменщиков и плотников, трудившиеся в совхозе «Советская Тува», награждены Почетными грамотами, так же, как и группа штукатуров в совхозе «Вперед». 38 учащихся получили Почетные грамоты, 175 человек—денежные премии, 87-ми объявлена благодарность. Это очень много, ведь всего у нас на уборке работало 368 учащихся. Особенно отличились Олег Оюн, Арпак Хорба, Алексей Востриков, Зоя Алдын-Херек, Зина Ховалыг, Валя Даваа, Люся Лопсан, Виктор Кузнецов, Виктор Сбитнев, Роман Куулар, Хомушку Кушкаш-кыс, Ранса Ооржак, Роза Хафизова и многие другие.

Теперь они приступают к учебе. И мы, их учителя, знаем точно, что труда эти ребята не боятся, значит, будут хорошими рабочими.

В. ЕНДУРАЕВ, заместитель по учебно-воспитательной работе директора ГПТУ-35.

В ДРУЖЕСТВЕННОЙ ОБСТАНОВКЕ

Президент Арабской Республики Египет, Председатель Арабского социалистического союза АРЕ Анвар Садат 13 октября устроил завтрак по случаю своего официального визита в Советский Союз.

С советской стороны на завтраке были Генеральный секретарь ЦК КПСС Л. И. Брежнев, Председатель Совета Министров СССР А. Н. Косыгин, секретарь ЦК КПСС Б. Н. Пономарев, министр иностранных дел СССР А. А. Громыко, министр обороны СССР Маршал Советского Союза А. А. Гречко, посол Советского Союза в Арабской Республике Египет В. М. Виноградов, другие официальные лица.

С египетской стороны на завтраке были первый заместитель Премьер-Министра Азиз Сидки, заместитель Премьер-Министра и министр иностранных дел Махмуд Риад, советник Президента по вопросам национальной безопасности Мухаммед Хафиз Исмаил, первый секретарь ЦК АСС, советник Президента по политическим вопросам Мухаммед Абдель Салям аз-Зайят, военный министр генерал Мухаммед Ахмед Садек, государственный министр по иностранным делам Мухаммед Мурад Галеб, посол МИД Арабской Республики Египет Яхья Абдель Кадер, временный поверенный в делах Арабской Республики Египет в СССР Мохаммед Вафаз Хегази и другие официальные лица.

Во время завтрака, прошедшего в теплой, непринужденной обстановке, А. Н. Косыгин и А. Садат обменялись дружественными тостами. (ТАСС).

Отъезд Президента Анвара Садата

Советская столица тепло проводила 13 октября Президента Арабской Республики Египет и Председателя Арабского социалистического союза АРЕ Анвара Садата. Он находился в Москве по приглашению ЦК КПСС, Президиума Верховного Совета СССР и Советского правительства с официальным визитом.

Улицы города, по которым следовал кортеж автомашин, были украшены государственными флагами АРЕ и Советского Союза, приветственными транспарантами на арабском и русском языках. Трудящиеся с египетскими и советскими флажками вышли на магистрали и площади, чтобы приветствовать Анвара Садата.

Внуковский аэродром столицы. Над зданием аэропорта подняты государственные флаги СССР и АРЕ.

Проводить высокого гостя прибыли товарищи Л. И. Брежнев, А. Н. Косыгин, Д. С. Полянский, Б. Н. Пономарев, заместитель Председателя Президиума Верховного Совета СССР А. П. Ляшко, министры СССР А. А. Громыко, А. А. Гречко, Н. С. Патоличев, Н. А. Щелоков, председатель Государственного комитета Совета Министров СССР по внешним экономическим связям С. А. Скачков, посол СССР в АРЕ В. М. Виноградов и другие.

Анвар Садат принял рапорт начальника почетного караула. Были исполнены государственные гимны Арабской Республики Египет и Советского Союза. Анвар Садат и А. Н. Косыгин обошли строй советских воинов.

Высокие гости из АРЕ тепло прощаются с провожающими и направляются к трапу самолета.

Вместе с А. Садатом из Москвы отбыли сопровождавшие его партийные и государственные деятели АРЕ. (ТАСС).

ОТ ОБКОМА КПСС, ПРЕЗИДИУМА ВЕРХОВНОГО СОВЕТА И СОВЕТА МИНИСТРОВ ТУВИНСКОЙ АССР

Тувинский обком КПСС, Президиум Верховного Совета и Совет Министров Тувинской АССР с прискорбием сообщают, что 13 октября 1971 года скоропостижно скончался первый секретарь Хакасского обкома КПСС, депутат Верховного Совета СССР товарищ Данковцев Александр Георгиевич, и выражают глубокое соболезнование Хакасскому обкому КПСС, облисполкому, родным и близким покойного.

РОДНИК НАРОДНОГО ЭНТУЗИАЗМА

СОРЕВНОВАНИЕ
ГЛАСНОСТЬ, СРАВНИМОСТЬ, ОПЫ

„Соревнование на всех этапах социалистического и коммунистического строительства было и остается могучим средством развития творческой инициативы масс, формирования социалистического коллективизма. Оно всегда служило эффективным методом подъема производительных сил, совершенствования производственных отношений, воспитания трудящихся, привлечения их к управлению производством.“

(Из Постановления ЦК КПСС «О дальнейшем улучшении организации социалистического соревнования»).

Признаны передовиками (слева направо) Хорлуу Эн оол, Хорлуу Дыдыраш, Валентина Борбак-Кара и Конгар рыг.

В ЕДИНОМ КОМПЛЕКСЕ

ЕЖЕДНЕВНО на строительные площадки Кызыла, в районы республики уходят с территории нашего завода машины, груженные кирпичом. Теперь строители не испытывают в нем таких трудностей, как, скажем, два года назад. Бывало наш телефон не умолкал, отовсюду неслись требования, просьбы отгрузить кирпич. Но завод не мог удовлетворить все заявки. В этом году наш коллектив поставил перед собой реальную задачу — выпустить 16 миллионов штук кирпича, или почти на пять миллионов больше, чем пять лет назад.

Что позволило коллективу завода добиться коренного улучшения своей работы?

Прежде всего, улучшение технологического процесса выпуска кирпича. Сейчас рабочие не могут представить себе, как они раньше работали в холодных и прокопченных цехах, с большим трудом зимой ломами и бульдозером крошили куски глины. Одним словом, сил тратили много, а выпускали кирпича мало. Но вот на заводе установили паровозный котел. Это дало в цехи тепло, пар в производство глиняной смеси, что подняло качество кирпича. В карьере мы применили экскавацию глины, с осени рыхлим ее в достаточном объеме, а зимой стоит снять только верхнюю замерзшую корку, и глина «дышит» паром. Внедрили и новое загрузочное отделение, что также облегчило труд людей и высвободило четыре человека. Оборудовали свою лабораторию. Теперь через 10—15 минут получаем точный анализ качества кирпича. Многое сделано и по замене устаревшего оборудования. Значительно поднялась эстетика производства: цехи побелили, навели в них чистоту, оборудовали душевые, повысилась охрана труда.

Совершенствование производства позволило перейти и к лучшей организации труда. Понятно каждому, что сколько бы ни старались развивать соревнование, но если для него нет производственных условий,— все благие намерения останутся лишь пожеланием. Поэтому вопросы социалистического соревнования дирекция, партийная, профсоюзная и комсомольская организации рассматривают в комплексе с внедрением новой техники, работой рационализаторов, с использованием экономических рычагов, которые дал предприятию переход на новую систему планирования и экономического стимулирования.

Главное, на что обратили мы внимание,—это конкретность соревнования. Прежде оно носило общий характер, велось только в целом по заводу. Получение сверхплановой прибыли позволило вовлечь в соревнование буквально каждого. Впервые рабочие, отличившиеся в труде, в конце прошлого года получили так называемую тринадцатую зарплату.

Формы соревнования мы стали разнообразить, сделав главный упор на индивидуальное участие каждого рабочего в выполнении социалистических обязательств. Так, с октября прошлого года у нас введено ежедневное оперативное подведение итогов соревнования между бригадами. При достижении существующей на заводе рекордной выработки бригада —победитель соревнования — в тот же день отмечается денежной премией. И надо сказать, что это резко подняло трудовую дисциплину в бригадах, ибо теперь результаты труда всех зависят от работы каждого.

Результаты работы бригад тут же придаем широкой гласности, для этого сделаны специальные доски показателей по бригадам, которые вывешены в комнатах отдыха и на корпусах завода. Примечательно, что ежедневное заполнение их с указанием плюсов и минусов в работе бригад очень действует морально, и бригады стремятся в очередную смену наверстать отставание, исправить недостатки. Имеются и общезаводские доски показателей и почета, которые оформляются ежемесячно.

Итоги соревнования подводятся на расширенных заседаниях месткома. Надо сказать, что проходят они бурно. Обсуждаются все стороны работы и жизни бригад. Во внимание принимаются не только выработка, качество продукции, но и отношение людей к работе, нарушения трудовой дисциплины, бережливость и чистота на рабочем месте, сохранность оборудования. Обо всех замечаниях бригадам сообщается на общих собраниях. Таким образом, рабочие знают, по каким причинам им не присудили лучшее место в соревновании и почему они лишаются премиальных. Не раз бывало, что первое место никому не присуждалось по этим условиям, хотя выработка у бригад и была высокая.

Сочетание моральных и материальных стимулов дает хорошие результаты. Так, соревнование бригад формовщиков, садчиков, выгрузчиков повысило не только выработку каждого рабочего, но и значительно укрепило дисциплину труда. У нас заметно сократились прогулы, стало правилом, если рабочий допустил нарушение общественного порядка, он полностью лишается «тринадцатой» зарплаты. И это хорошо воздействует. Только за последний год такие случаи сократились более чем вдвое. Помогает воспитывать нарушителей дисциплины и товарищеский суд.

До половины прошлого года на заводе были часты случаи простоя оборудования по технической неисправности. Иногда бригады не работали целые смены. Когда детально разобрались в причинах, выяснилось, что ремонтные рабочие никак не были заинтересованы в четкой работе оборудования. Мы решили применить материальные стимулы. Было создано пять производственных участков на ремонте. Каждому установили лимит простоев оборудования и если он не нарушается, то рабочие получают в зависимости от сокращения времени простоев премиальную оплату. И теперь простои уменьшились в среднем в пять раз, а в некоторые месяцы и вовсе их не бывает. Заслуженной славой лучших рационализаторов у нас пользуются слесарь Фадей Семенов, электросварщик Сергей Баскаулов, шофер Александр Архипов.

Комплекс всех этих мер помог нам решить проблему рабочей силы. Если прежде завод хронически испытывал недостаток людей и приходилось принимать даже явных летунов, то теперь наши рабочие дорожат своим местом.

Коллектив завода горячо откликнулся на призыв рабочих Каа-Хемского угольного разреза встать на трудовую вахту в честь 54-й годовщины Великой Октябрьской социалистической революции. Он решил выполнить одиннадцатимесячный план производства кирпича к 7 ноября, получить 40 тысяч рублей сверхплановой прибыли, повысить производительность труда на 7 процентов.

В эти дни одержана первая трудовая победа — план десяти месяцев выполнен на две недели раньше. В этом — вклад каждого рабочего. Но особенно хорошо поработала в сентябре бригада формовщиков, которой руководит коммунист Александр Макшанов. Она за девять месяцев сформовала 6.380 тысяч штук кирпича при плане 5.670 тысяч. Хороший пример в бригаде подают Нина Мамышева, Мальвина Котлярова, Васса Гук. Эта бригада и прежде завоевывала первые места в соревновании.

Отлично поработала и бригада формовщиков, руководимая Петром Черепановым. На ее счету 6.209 тысяч штук кирпича — план выполнен на 109,5 процента. В этой бригаде отличаются в труде Валентина Черепанова, Анна Червенева, Михаил Рязанцев.

Как всегда прекрасно работает бригада садчиков, которой руководит Александра Важенина. План она ежемесячно перевыполняет. Лидия Марченко, Мария Багрова, Альбина Абрамова, Николай Оленин — лучшие в этой бригаде люди, не имеют нарушений производственной дисциплины. Только в сентябре эта бригада четыре раза завоевывала первое место в ежедневном соревновании, добиваясь рекордной выработки. А 18 сентября она посадила в печи 19 тысяч штук кирпича-сырца при норме 10 тысяч.

Одним словом, растет трудовой счет коллектива завода. Но нам предстоит еще решить немало задач дальнейшего совершенствования производства. И одна из главных — повышение качества кирпича. Хотя оно за последний год и улучшилось, но все еще не отвечает требованиям, вызывает обоснованные претензии строителей. На это нам правильно указал и республиканский Комитет народного контроля. Сейчас принимается ряд мер по выпуску кирпича в соответствии с требованиями ГОСТа, совершенствуется технологический процесс, усиливается контроль на всех стадиях производственного цикла.

Новый прилив творческой инициативы в труде в коллективе вызвало Постановление ЦК КПСС «О дальнейшем улучшении организации социалистического соревнования». Обсуждая его, рабочие внесли немало предложений. В частности, каким общественным организациям следует больше обращать внимания на сравнимость и возможность повторения приемов труда, взять под постоянный контроль выполнение всеми рабочими своих обязательств.

С. КРАСНОПЕРОВ,
директор Кызыльского кирпичного завода.

ПЕРВЫЕ В СОВХОЗЕ

Оживленно разговаривая друг с другом, доярки вышли из Дома культуры, с шутками и веселым смехом усаживались в кузов автомашины. Приподнятое настроение понятно: только что закончилось собрание работников молочнотоварных ферм, на котором были подведены итоги соревнования, и они, молодые животноводы Хараганской МТФ, оказались первыми в совхозе имени Жданова. Доярки и пастухи повезли на свою ферму переходящее Красное знамя совхоза, отрезы на платья, сорочки и другие премии за хороший труд.

Тепло проводили их и соперники в трудовом состязании — животноводы Оймакской молочнотоварной фермы, расположенной вблизи центра хозяйства. С удовлетворением и похвалой говорит о победивших в соревновании директор совхоза Даржа Ховалыгович Дугур-Серен:

Молодой скотник Чамзы Эрес-оол.

— Работают они по-боевому. Друг другу помогают, друг у друга учатся. Вот и результат, можно сказать, отличный: за девять месяцев дали 202 тонны товарного молока при годовом плане 200 тонн. Сейчас они приняли обязательство — до конца года продать государству сверх плана сорок пять тонн молока.

В словах директора совхоза слышится уверенность: молодежный коллектив фермы выполнит и это новое свое обязательство. И когда слушаешь рассказ бригадира комсомолки Зины Чалзып о том, как живут и работают доярки и пастухи, понимаешь, на чем основана эта вера: люди работают с большим пониманием ответственности за свое дело.

— Ведь мы же перед всем совхозом давали слово досрочно выполнить годовой план сдачи государству молока,— говорит бригадир,— и не выполнить это обещание для коллектива было бы позорным. А потом мы ведь знаем, что надо делать, чтобы больше надаивать молока, знаем свои резервы...

Зина называет имена подруг. Комсомолка Валя Борбак-Кара — самая юная и самая первая в бригаде. Она от каждой своей коровы за минувшие девять месяцев надоила по 1.360 килограммов молока. А ее обязательство на год — надоить по 1.600 килограммов молока. Успехи девушки сейчас отмечены и премией, и красным вымпелом. Валины подруги знают, что труд ее оценен заслуженно, что комсомолка сдержит свое слово.

Конгар Сарыг, Хорлуу Дыдыраш, Хорлуу Эник-оол... Зина с подчеркнутой теплотой в голосе называет имена этих доярок. Все они нынче принимали на себя обязательства надоить от каждой коровы молока намного больше, чем предусматривалось планом, и теперь каждая близка к выполнению их.

Бригадир комсомолка Зина Чалзып всегда чем-то о чена.

В коллективе свои правила жизни и труда, сложившиеся традиции. И главное из них — ни на кого не надеяться, все делать самим для повышения надоев. Когда стадо содержалось на летних выпасах в Хендерге и встал вопрос о круглосуточной пастьбе коров, животноводы не потребовали дополнительно людей. Решили так: ночью стадо пасут скотники, днем за ним по очереди досматривают доярки.

Дружно и старательно работники фермы сейчас готовятся к зиме. Доярки штукатурят молокоприемный пункт, утепляют его. Пастухи, свободные от дежурства, ремонтируют скотные дворы, укладывают в скирды тюки сена. И всюду деловой настрой, забота об общем деле.

Когда разговариваешь с доярками и пастухами, то явственно улавливаешь их признание и уважение к своему бригадиру Зине Чалзып. Зоотехник по образованию, чуткий товарищ — она ло учит своих товарищей по ду, направляет их работу. Э ее инициативе в летнюю пор ярки помогали чабанам с овец, заготавливать корма, с нуются за высокие показате труде, делают немало других Вот поэтому, несмотря на т Зина моложе многих членов лектива, к ней идут они за рым советом.

Сама она вот что рассказ о тех, с кем работает рядом

— Коллектив у нас дру живет одной заботой: сд лучше и больше для родного хоза. И наше новое обязатель в честь 54-й годовщины Окт я думаю, будет успешно в нено. Верю своим товарища

Верю товарищам... Думает этом и есть прочная гар трудовых успехов молоде коллектива фермы.

В. ФИЛИПП
Фото В. Кирьян

Страницы летописи инициативы масс

«Родник народного энтузиазма» — под таким названием в республиканской библиотеке имени Пушкина организована тематическая книжная выставка, посвященная вопросам развития в нашей стране социалистического соревнования.

На выставке представлены работы В. И. Ленина «Великий почин», «Как организовать соревнование?», сборник его трудов — «Вопросы строительства социализма и коммунизма», недавнее Постановление ЦК КПСС «О дальнейшем улучшении организации социалистического соревнования», а также решения съездов КПСС, партийных конференций и другие документы, показывающие, как партия решала вопросы развития социалистического соревнования в первые годы Советского государства и на современном этапе.

Большой интерес представляют и многочисленные книги, брошюры, в которых обобщен опыт организации социалистического соревнования.

ТОВАРИЩ О ТОВАРИЩ

Далеко находятся друг от га чабанские стоянки Оо Дамдын-оола и Саая Очу Но несмотря ни на большо стояние, ни на то, что раб они в разных бригадах, оба новода из колхоза «Боль Барун-Хемчикского района шо знают о делах друг Вот уже несколько лет, ка ревнуются они между собо соперники, надо сказать, по силе. У обоих большой о трудовой стаж. И Д. Оор О. Саая чабанят в колхоз более десяти лет. Условия соревнования у них тоже ковые. Оба ухаживают за ными отарами, в каждой торых по 300 с лишним ове

А вот показатели, правда вают разные. То один, то чабан выйдет вперед. Нап в этом году средний прибл лодняка в отаре Д. Оо составил от каждых 100 ове 98 ягнят, тогда как О. Саая чил по 96. Да и шерсти ний настриг меньше.

Но это обстоятельство не чаровало, не привело в у Саая Очур-оола. Наоборот брав свободное время, он о коня и отправился к другу бы перенять опыт.

И Д. Ооржак ничего не обо всем подробно поведал му товарищу. Секретов у друг от друга нет. В том видят они силу соревнован всегда обмениваются опыт нередко и помогают один му.

На недавно прошедшем нии животноводов Д. О взял обязательство получ будущем году от каждой маток по 100 ягнят и полн сохранить молодняк. И как всегда, вызвал на соре ние О. Саая. И тот взял же обязательство.

Оба чабана по-хозяйски товились к зимовке скота, временно отремонтировав ры и заготовив по 20 тонн

А. МОНГ

В ТЕНЕТАХ ФОРМАЛИЗМА

«С кем соревнуется ваше хозяйство?». С этим вопросом мы обращались ко многим в совхозе «Барлык».

— Да, кажется, с совхозом «Шекпээр», — неуверенно отвечали одни.

Другие только пожимали плечами. И лишь некоторые ответили более утвердительно: с бай-тайгинским совхозом «Тээли».

Вызвать-то на соревнование вызвали, но на этом и остановились. И вот уже девять месяцев, как между соревнующимися совхозами не подводились итоги. Кто впереди, у кого выше показатели — никому неизвестно.

Этот пример красноречиво говорит о том, что в совхозе «Барлык» к социалистическому соревнованию подходят формально. Возьмем животноводство.

— У нас все чабаны, доярки и скотники участвуют в соревновании, — утверждает председатель рабочкома К. Очур-оол.

Но, как говорится, какой прок от такого соревнования, если план трех кварталов продажи государству животноводческой продукции не выполнен ни по одному виду.

А ведь в этом хозяйстве столько мастеров-животноводов! Доярки Монгуш Чозураа и Лилия Оюн, чабаны Монгуш Очур и Хомушку Ууртак. Они из года в год намного перевыполняют планы, досрочно справились с заданиями восьмой пятилетки, успешно трудятся и сейчас.

Словом, есть у кого поучиться. Но в том-то и беда, что передовой опыт пока не находит широкого распространения в совхозе «Барлык». Отметят передовиков на собрании, выдадут им премии, и точка на этом. А вот, чтобы та же доярка Монгуш Чодураа поделилась опытом в стенной газете или выступила с рассказом перед другими доярками совхоза, — такое в «Барлыке» не практикуется. А ведь в Постановлении ЦК КПСС «О дальнейшем улучшении организации социалистического соревнования» особо подчеркивается: «Важно своевременно подмечать и поддерживать все новое, что рождается творчеством масс, принимать эффективные меры по распространению достижений передовиков и лучших коллективов...»

А о какой пропаганде передового опыта может быть разговор, если в совхозе «Барлык» итоги социалистического соревнования среди животноводов подводятся, например, не каждый месяц, а только за квартал, полугодие и год. Да и то они не получают должной гласности.

Приведем такой пример. Председатель рабочкома К. Очур-оол показывает отпечатанные на машинке итоги социалистического соревнования среди животноводов за девять минувших месяцев. Спрашиваем, где же будут вывешены эти итоги. Оказывается, нигде, потому что в совхозе никак не могут установить на центральном отделении специальную доску, где бы отражался ход социалистического соревнования.

Слабое освещение итогов социалистического соревнования, отсутствие пропаганды передового пыта, — все это приводит к очень плачевным результатам. Совхоз «Барлык» не справился с девятимесячным планом продажи государству молока. А ведь были все возможности выполнить его. Надои были не низкие. Однако на всех трех, кстати, соревнующихся между собой молочных фермах, низка товарность продукции. Не одна тонна молока была возвращена назад с маслозавода из-за высокой кислотности и загрязненности. И происходило все это из-за бесконтрольности руководства, из-за нерадивого отношения некоторых доярок к своему делу. Вот вам и соревнование. Вот к чему приводит недооценка воспитательной роли его, значения в развитии инициативы трудящихся, повышении их сознательности.

Другой пример слабого руководства социалистическим соревнованием. В совхозе ежегодно из-за недостатка кормов допускается большой падеж скота. Тревожное положение складывается и нынче. Зимовка скота в хозяйстве будет полуголодной. Так, из 2.633 необходимых на зиму тонн сена заготовлено лишь 1.805. Всего на одну пятую выполнен план заготовки соломы. Большой недобор (около 6.000 тонн) силоса.

Если недостаток силоса можно объяснить низкой урожайностью кукурузы, то причина невыполнения плана заготовки сена только в бесхозяйственности. Травостой был неплохой. Но в горячую пору работа на лугах велась с прохладцей, среди кормозаготовителей по прямой вине рабочкома и руководителей хозяйства не было развернуто действенное соревнование. Все пустили на самотек, а это и не замедлило отрицательно сказаться на создании кормовой базы.

Словом, недостатков очень много. И поэтому, казалось бы, где-где, а в совхозе «Барлык» должны бы глубоко изучить Постановление ЦК КПСС «О дальнейшем улучшении организации социалистического соревнования», сделать для себя нужные выводы. Но как ни странно, здесь его еще не обсуждали на общем рабочем собрании.

— Ознакомили с ним людей на фермах и в бригадах, — сказали нам в конторе совхоза, — а вот обсудить на общесовхозном собрании все как-то времени нет.

Ознакомили... Нужно не только прочитать постановление ЦК, но и глубоко изучить его, чтобы и чабаны, и доярки, и механизаторы вскрыли при обсуждении имеющиеся недостатки, выступили с деловыми советами по развертыванию социалистического соревнования, взяли повышенные обязательства по производству сельскохозяйственной продукции.

И еще об одном. В постановлении ЦК КПСС сказано: «Партийные и хозяйственные органы, профсоюзные, комсомольские организации призваны активно поддерживать движение за коммунистическое отношение к труду, обогащать опытом этого движения все формы социалистического соревнования...»

Но далеко не так обстоит дело в совхозе «Барлык». Правда, здесь вам могут назвать многие коллективы животноводов и механизаторов, борющихся за звание бригад и ударников коммунистического труда. А подводятся ли итоги? Оказывается ли какая помощь в развитии этого движения?

Почти ничего в этом направлении не делается. Борьба за коммунистический труд носит формальный характер. Например, все три коллектива молочных ферм включились в борьбу за право называться коммунистическими. С тех пор прошло много времени. А что достигнуто ими — трудно ответить, так как итоги не подводятся. Кроме того, в этих коллективах имеются серьезные недостатки. Выше уже говорилось о том, как большой перерасход и высокая загрязненность молока на фермах отрицательно сказались на выполнении совхозом плана трех кварталов по продаже государству этой продукции. Доярки и скотники мало помогали кормозаготовителям, а сейчас слабо участвуют в подготовке к зимовке. Такого могло не быть, если бы руководители совхоза, партийная и профсоюзная организации постоянно интересовались жизнью этих коллективов, оказывали им действенную помощь в развертывании движения за коммунистическое отношение к труду.

Сила соревнования — в его действенности и гласности. В этом хорошо убедились барлыкские механизаторы, работающие на уборке урожая. Благодаря большой заботе главного агронома В. А. Мантатова и других специалистов совхоза достижение каждого комбайнера становится широко известным. Каждую пятидневку подводятся итоги соревнования. На чествование передовиков жатвы приглашаются не только механизаторы, но и водители, все рабочие тока. Премии и переходящие вымпелы вручаются в красном уголке в торжественной обстановке.

Вспоминается один из разговоров с передовиками жатвы.

— Понимаете, — говорили они, — не так дорога премия, как человеческое уважение. Приятно на душе, что твой труд замечен. Оттого и работать стараешься еще лучше.

Вот так бы и надо было руководить социалистическим соревнованием на всех участках совхозного производства.

...У конторы совхоза стоит доска показателей выполнения хозяйством государственного плана. Графы за третий квартал и за девять минувших месяцев пока пустуют. Все нет времени ни у кого занести на нее показатели, хотя они и не отрадны. Планы не выполнены ни по одному виду сельскохозяйственной продукции. И случилось такое потому, что в совхозе слабо используется такая форма повышения производительности труда и увеличения производства продукции, как социалистическое соревнование.

А. БАРМАШОВ.
(Наш соб. корр.).

ВЫШЕ ЭФФЕКТИВНОСТЬ ПРОИЗВОДСТВА

ЗЕМЛЯ—МАТЬ БОГАТСТВА

...ное и целесообразное ис-...ование земли всегда нахо-...ся в центре внимания ее хо-...яина. Является одним из важней-...условий непрерывного и бы-...го роста производительных ...льскохозяйственных пред-...ий. Там, где интенсивно и ...льно используют земли, ...ают меньше труда на ...у продукции, естественно, ...ают более высокие доходы. ...ка растениеводства на ...ой сельскохозяйственной ...ой станции, в колхозе ...ы революции» Тандинского ...а и в некоторых других хо-...ах республики убедительно ...ает преимущества прог-...ного ведения земледелия, ...ного использования ...льного

...ете с тем нужно сказать, ...в отдельных хозяйствах еще ...ся примитивная система ...ования. В основе ее лежит ...ка пашенных и залежных ...ель, а затем забрасывание их ...ь, а спустя нескольких лет использо-...ть. Руководители и специали-...ых хозяйств не проявля-...ют заботы и об улучшении паст-...ных угодий. Наиболее харак-...ен в этом отношении являет-...ский подход к земле в эрзинском колхозе «Новый путь».

Колхоз располагает большими массивами поливных земель и естественных сенокосов. Однако здесь практикуется из года в год распашка целинных и залежных земель, в то время как старая пашня остается заброшенной. Это привело к тому, что многие сотни гектаров плодородной почвы на участках Хурагалчы и Ямаалык оказались уже сейчас непригодными для дальнейшего их использования.

Из-за интенсивного роста кустарников и увлажнения заброшенных участков сократились и сенокосные угодья колхоза. Например, в местечке Белдир, где не так давно собирали неплохие урожаи трав, в этом году уже не было возможности заготовить необходимый корм. Бывшие прекрасные луга заросли тальником, заболачиваются.

Подобная картина может оказаться через несколько лет и на другом сенокосном массиве — в районе устья реки Тарлашкын. Уже сейчас в этих местах разрослись кустарники. Наступают они на естественные пастбища, расположенные на левом берегу реки Тес, а также в долинах речек Солчур и Тарлашкын.

Немалую тревогу вызывает и то, что хозяйство почти отказалось от использования орошаемых земель. Здесь стоит вспомнить, что байдагцы издревле занимались поливным земледелием. Свидетельством тому являются старые каналы, воды которых когда-то орошали тысячи гектаров здешних полей. Да и в недавнее время — в начале пятидесятых годов — на территории Байдагского сельсовета действовали семь каналов: Кок-Дашский, новый и старый Солчурские, Белдирский, новый и старый Тарлашкынские, Кожээлиг-Булунский. Я не берусь утверждать, что существует необходимость и сегодня использовать эти мелиоративные сооружения. Но часть из них после некоторой реконструкции смогла бы принести определенную пользу хозяйству. Например, Солчурский канал можно восстановить и использовать хотя бы для полива пастбищных угодий.

Отдельно стоит сказать о Кожээлиг-Булунском и Кок-Дашском каналах. Их эксплуатация позволила бы с большей эффективностью использовать сенокосные и пастбищные угодья. Но трудно что-либо сказать сейчас об этом. Ведь построенный в 1967 году Тарлашкынский канал до сих пор не дает воды. Ошибки, допущенные работниками Министерства мелиорации и водного хозяйства республики во время его строительства, дорого обошлись государству. До их исправления, видимо, утечет немало воды. А в канал влага сама собой не идет.

Труд—есть отец богатства, а земля — мать его. Эта истина непреложна. Хорошо знает цену земле — основному средству сельскохозяйственного производства — любой специалист в этой сфере. Однако хорошо известно и то, что земля требует к себе постоянного внимания и заботы. Чтобы больше получить от нее, надо немало и вложить труда.

Что же касается ведения земледелия в колхозе «Новый путь», то руководителям его нужно понять, что только орошение позволит в этих местах значительно уменьшить влияние неблагоприятных метеорологических условий на сельскохозяйственное производство, повысить эффективность каждого гектара земли.

Б. ИРГИТ.

Отдел официальной информации

ЖИВОТНОВОДАМ— УЛУЧШЕННОЕ СНАБЖЕНИЕ

...ение торгового обслуживания животноводов — ...ка выездного заседания постоянной комиссии ...ого Совета Тувинской АССР по торговле, об-...ению питанию, коммунальному хозяйству и бы-...обслуживанию населения, которое состоялось в ...Туране. Комиссия отметила отдельные улучше-...тельности торговых учреждений Пий-Хемско-...а, например, в Эрбекском сельмаге, заслужива-...ания опыт работы шофера-продавца Сесер-...ельно В. И. Ковалева и ряда других работни-...

...комиссия больше внимания уделила недостат-...обслуживании животноводов района. Она указа-...ниям Пий-Хемского райпо. Сесерлигского сель-...совхоза «Уюк» и других кооперативных ...на то, что в автолавках, которые обслужи-...отноводов, узок ассортимент товаров повсед-...роса, часто нет в продаже муки, трикотаж-..., предметов туалета, зимней одежды и мно-...товаров первой необходимости. Не упоря-...отсутствия четкого графика маршруты дви-...автолавок. Поэтому их услугами не смогли вы-...ваться, например, чабаны на летних стоян-...«Красный пахарь». В некоторых торговых ...низка культура обслуживания. В антиса-...состоянии находится, например, магазин по-..., в магазинах Турана допускаются нару-...мясом.

...также отметила, что многие недостатки в ...обслуживания тружеников села вызва-...должного внимания со стороны испол-...Совета депутатов трудящихся к торгу-...организациям. Правление Тувинского респотреб-...контролирует выполнение своего постанов-...утвержден обязательный ассортимент ...автолавок системы потребительской кооперации. ...постоянной комиссии рекомендовало Пий-...райисполкому и сельским Советам района ...практику отчетность руководителей торговых ...по удовлетворению запросов покупателей, ...респотребсоюза в ближайшее время про-...ту по расширению ассортимента товаров в ...и улучшению торгового обслуживания жи-...

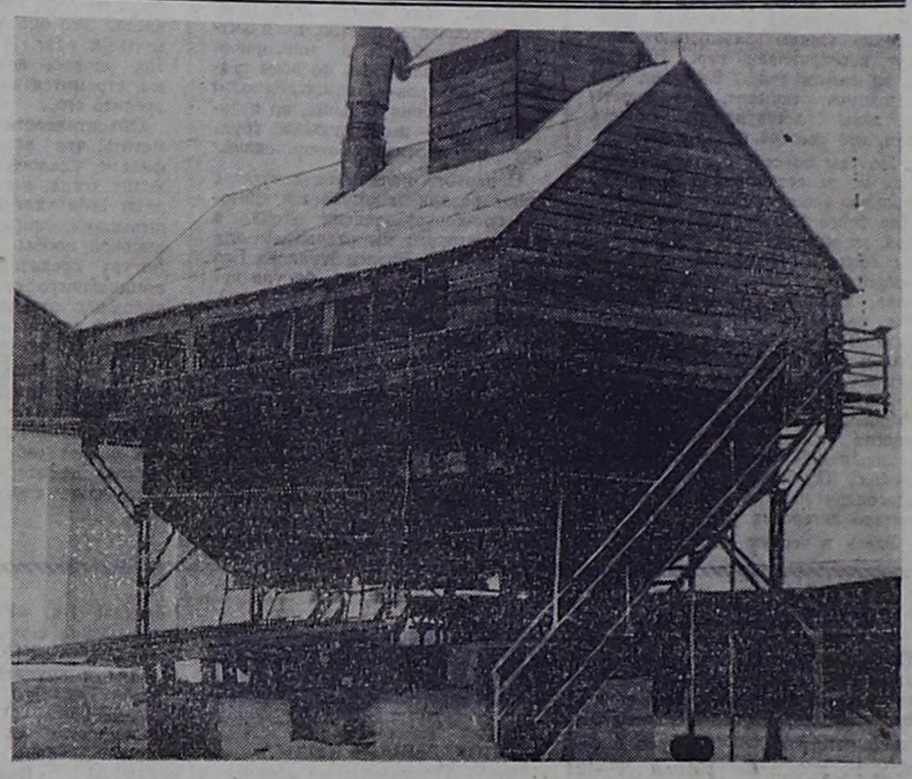

С каждым годом с полей совхоза имени XXII съезда КПСС увеличивается поток зерна. В связи с этим появилась необходимость иметь в хозяйстве свой крупный зерноочистительный пункт. И вот он создан. Его построило в хозяйстве Чаданское межрайонное объединение «Сельхозтехника».

На днях пункт «ЗАВ-20» сдан в эксплуатацию. Он способен обработать в течение часа 20 тонн зерна.

На снимке: новый зернопункт.

Фото А. Коваленко.

ЭЛЕКТРИЧЕСКИЙ «ПАСТУХ»

Только в том случае, когда животное пытается выйти за пределы загона и прикасается к проводу, батареи дают ток для электроизгороди. Легкий удар — и корова поворачивает назад. А сеть снова отключается. По такому принципу благодаря использованию полупроводников работает электроизгородь, созданная в Риге инженерами конструкторского бюро, которое занимается механизацией ферм крупного рогатого скота.

Перевод электрического «пастуха» на «ждущий» режим дал многое. Батареи теперь служат вдвое дольше, и одного комплекта хватает на сезон. Изгородь можно удлинить, так что электрический «пастух» будет стеречь скот даже на 12 гектарах.

Новинка уже передана в серийное производство. До конца года предприятия «Латвсельхозтехники» выпустят две тысячи комплектов, а в следующем — в десять раз больше.

(Корр. ТАСС).

ЛИЦОМ К ЛЮДЯМ

Письма на одну тему

...БЕ БЫТА в ...ее время ...ят. Это ес-... ее роль неиз-...росла. Люди ...к тому, что из ... в районные ...и между сов-... колхозными ...их развозят автобусы. ...уже не удивляются то-...их селе можно пошить ...капожки, национальную ...у приезжающих в Эр-...районе это вызывает за-...дагайтинские женщины ...в красивых халатах, ...местными мастерицами ...ата бытового обслужи-...

...должное, встречаем ма-...приехавшую в квартал ...жилого массива с при-...работниками цеха хим-...кызыльского горбыткомби-...дальние стоянки к ча-...газовые плиты, и ...проворно хлопочут во-... и ведут уже разговоры ...ении, когда придет к ...республику большая энер-...домах будут установле-...плиты.

...перспективы раскрыва-...службой быта республи-...ную пятилетку: больше ...ов райбыткомбина-...ов, разнообразнее будут ...ут, увеличится автопарк. ...забота партии и ...ства о благе народа, о ...удовлетворении его ...на бытовые и комму-...услуги.

...вызывают досаду те ...в обслужива-...ей, которые вполне ...на месте и не ...особого усилия для их ...А они допускают-...портят нервы, теряют ...хождение по инстанци-...получая доброго внимания ...тех, кто обязан его ...по роду своей работы. ...газеты такие факты глубоко возмущают, и они спешат сообщить о них в редакцию. И прав Г. Клепиков из села Балгазына Тандинского района, когда пишет, что автобусы, которые следуют из Кызыла в Ильинку и должны заезжать во Владимировку, часто этого не делают. Пассажиры, среди которых бывают престарелые и малые дети, с багажом идут еще два километра, чтобы попасть во Владимировку. Плата же за проезд берется до места. Г. Клепиков не указывает номера машин и не называет фамилии водителей, так как такое положение стало уже обычным. Но жителей села оно не устраивает.

Преподаватель Н. Кузьмина свой летний отпуск потратила из-за нерадивости руководителей Кызыльского первого домоуправления на ремонт квартиры. Мы сознаем, что у работников домоуправления это была горячая пора, что мастеров у них не хватает. Но надо реально смотреть на вещи, не вводить людей в заблуждение. «Присылают мастера,— пишет Н. Кузьмина,— а у меня уже начались уроки. Пришлось попросить побыть в квартире соседку. Но мастер поработала три часа и исчезла, больше не пришла. Пришлось ремонт кончать самой».

Больше всего волнует Н. Кузьмину то, что в домоуправлении не умеют держать слово: пообещают прислать мастера — вовремя его нет, пообещают прислать материал — его привозят совсем не в тот день. Разве могут пользоваться такие люди уважением у жильцов?

Не позавидуешь и жителям дома № 15 Юбилейного квартала поселка Хову-Аксы. Два месяца прошло, как переселились они в новый дом. Целый месяц ждали, когда установят в квартирах газовые плиты, а потом сидели столько же без газа и взирали с тоской на плиты. В ЖКО им обещали тоже много раз...

Продолжают поступать письма о плохой работе некоторых цехов Кызыльского горбыткомбината. Тов. Проснева из автобазы Министерства сельского хозяйства сообщила такие факты: «В июле прошлого года мы отдали в ремонт счетную машинку и три арифмометра, нам выписали сразу счет на 51 рубль 40 копеек. Мы эту сумму перечислили на счет горбыткомбината. Через месяц привезли их из ремонта, а на другой день опять отвезли, так как ни один прибор не работал. И в течение года ожидали, когда они будут отремонтированы. Придем за ними, а нам отвечают: «Нет мастера, ушел в отпуск». В другой раз: «Мастер уволился».

22 сентября текущего года снова приходим за счетной машинкой, но она стоит разукомплектованная. И опять нам отвечают: «Механик уволился, мы — новые работники, ничего не знаем». Нам пришлось забрать машинку неотремонтированной. Что теперь делать?»

Резонный вопрос. И заметьте, за такое безобразное отношение к делу никто в горбыткомбинате не наказан.

В обувном цехе все без перемен, хотя о его работе уже писали. Попрежнему здесь не могут навести даже порядка в шкафах, где можно увидеть лакированные дамские туфли рядом с грубыми кирзовыми сапогами. И заказы, как обо всем этом сообщает А. Никитина, выполняются подолгу, а не в указанный срок.

С волокитой и безразличным к себе отношением встретились две другие читательницы газеты. В. Листкова из села Сарыг-Сепа Каа-Хемского района имела несчастье купить в магазине местного райпо неисправную стиральную машину еще в марте. И до сих пор мучается. Председатель райпо тов. Пересторонин говорит, что если бы покупательница не стирала на ней, то машину бы заменили, а так рекомендует обратиться в комбинат бытового обслуживания: пусть чинят. А там говорят: «Иди в райпо». Написала В. Листкова на Омский завод, где делали машину. После этого приехал из Кызыла мастер и составил акт о ее неисправности. До сих пор В. Листкова звонит, пишет, ходит, хлопочет, а машина сиротливо стоит в углу.

Р. Чаузова из Чадана тоже попала не в лучшее положение. Оформила она в кредит платяной шкаф за 114 рублей. Но ни его, ни денег не может получить. Председатель правления Дзун-Хемчикского райпо Д. Сат отреагировал такой бумагой: «Тов. Чаузовой Р. предложено обратиться в нарсуд, так как продавцы, которые работали в хозяйственном магазине, выехали за пределы республики». Ничего не скажешь: ну и порядки в райпо!

Служба быта имеет дело с человеком. Казалось бы, прописная истина. Как показывают письма авторов, об этом кое-где забывают.

Л. ЧЕТВЕРИКОВА.

ЗА РУБЕЖОМ

ВИЗИТ В ИНТЕРЕСАХ МИРА

ПАРИЖ, 13 октября. (Корр. ТАСС). Французские сторонники мира приветствуют предстоящий визит во Францию Генерального секретаря ЦК КПСС, члена Президиума Верховного Совета СССР Л. И. Брежнева, заявил в беседе с корреспондентом ТАСС Генеральный секретарь французского движения за мир Андре Сукьер. Мы поддерживаем переговоры на самом высоком уровне между государственными деятелями различных стран, которые, несомненно, оказывают благоприятное влияние на установление доверия между государствами и развитие отношений между ними. Мы приветствуем переговоры, которые будет вести Л. И. Брежнев с французскими руководителями во время своего пребывания в нашей стране.

В последнее время в Европе намечаются положительные сдвиги, продолжал А. Сукьер. Многим в этой радующей нас эволюции мы обязаны Советскому Союзу, и, я думаю, никто не может этого отрицать. Была проведена серия переговоров, был подписан ряд договоров, последним из которых явилось четырехстороннее соглашение по вопросам, относящимся к Западному Берлину, значительно более реальные очертания приняла перспектива Общеевропейского совещания по вопросам безопасности и сотрудничества, предложенного Советским Союзом и другими социалистическими странами. Франция и СССР, сказал А. Сукьер, кровно заинтересованы в создании подлинной системы европейской безопасности. И поэтому переговоры, которые Л. И. Брежнев будет вести в Париже, являются, по нашему мнению, чрезвычайно ценными, так как они должны позволить сделать новые шаги на пути к установлению подлинной безопасности и сотрудничества на европейском континенте.

Мы знаем, подчеркнул далее А. Сукьер, что если Советский Союз и Франция согласны проводить в Европе и в мире политику безопасности,— это является гарантией действенности такой политики, которая, в свою очередь, благоприятна для всех других стран земного шара. Об этом уже не раз говорили до меня. Об этом в свое время решительно заявил генерал де Голль. И это полностью справедливо. Нигде в мире, будь то в Европе или любом другом районе земного шара, интересы СССР и Франции не сталкиваются. Совпадение точек зрения Франции и СССР по важнейшим международным вопросам может, вне всякого сомнения, способствовать их урегулированию. Вот почему, сказал в заключение А. Сукьер, мы горячо приветствуем визит в нашу страну Л. И. Брежнева.

Отношение дружбы и доверия

КАИР, 13 октября. (ТАСС). Переговоры президента Арабской Республики Египет Анвара Садата в Советском Союзе находятся в центре внимания каирской печати. Газеты отводят большое место сообщениям из Москвы о ходе переговоров, помещают статьи об отношениях между двумя дружественными странами.

«Переговоры президента Египта Анвара Садата в Советском Союзе, пишет газета «Аль-Маса», являются новым важным шагом на пути укрепления отношений дружбы и сотрудничества между советским и египетским народами». С первых дней после Великой Октябрьской социалистической революции, говорится в статье, Советский Союз уделяет большое внимание поддержке национально-освободительных движений народов Востока, борющихся против империализма и колониального гнета.

«Египет, — продолжает газета, — на собственном опыте убедился, что борьба против империализма требует тесного сотрудничества со всеми антиимпериалистическими силами во главе с Советским Союзом».

«Речи, которыми обменялись на завтраке Председатель Президиума Верховного Совета СССР Н. В. Подгорный и президент Египта Анвар Садат, свидетельствуют о полном совпадении точек зрения Египта и Советского Союза относительно опасного положения на Ближнем Востоке и необходимости совместных действий с целью ликвидации последствий продолжающейся агрессии Израиля против арабских стран», — пишет газета «Аль-Маса».

«Советский Союз, отмечает газета «Аль-Ахбар», — является нашим другом, который неизменно выступает на стороне арабов после израильской агрессии. Он в огромной степени способствовал восстановлению мощи наших вооруженных сил, поддержал наше право на возвращение оккупированных земель и выступил в защиту законных прав палестинского народа».

«Наша дружба с Советским Союзом, — подчеркивает газета, — всегда основывалась и основывается на общих принципах борьбы против империализма, во имя прогресса и процветания народов».

Другая каирская газета «Аль-Гумхурия» подчеркивает, что «Советский Союз является единственной великой державой, которая полностью поддерживает дело арабов».

ДАМАСК, 13 октября. (ТАСС). Большой интерес к переговорам президента АРЕ Анвара Садата в СССР проявляется в Сирии. Газеты подчеркивают, что дружба арабов с Советским Союзом сильна и постоянна и что она основана на взаимном уважении и доверии.

«Советский Союз,— пишет газета «Ас-Саура», — находится в авангарде друзей арабов. Он оказывает им поддержку в трудную минуту. Арабский народ понимает важность и необходимость укрепления дружбы с социалистическими странами и высоко ценит тот большой вклад, который вносит Советский Союз в поддержку народов, ведущих борьбу против империализма, за свою свободу и независимость».

Пресс-конференция Р. Никсона

ВАШИНГТОН, 13 октября. (ТАСС). Президент США Р. Никсон, объявив на пресс-конференции о своей поездке в Москву во второй половине мая 1972 года, заявил, что он совершит ее в целях улучшения отношений между США и Советским Союзом.

Никсон отметил, что за последние два года в советско-американских отношениях был достигнут прогресс. Был подписан договор о запрещении использования дна морей и океанов в военных целях. Заключен договор в отношении биологического оружия. Достигнуты соглашения на переговорах об ограничении стратегических вооружений относительно принятия обеими странами мер к предотвращению случайного или несанкционированного применения ядерного оружия, а также в отношении мер по усовершенствованию линии прямой связи СССР—США.

Президент подчеркнул важность достигнутого соглашения по Западному Берлину, которое имеет историческое значение и создало благоприятную почву для проведения встречи в верхах между руководителями Соединенных Штатов и Советского Союза. Оба правительства считают, сказал Никсон, что встречу в верхах следует проводить только в том случае, когда обе стороны готовы обсуждать существенно важные вопросы. В свете прогресса, которого мы добились, стороны согласились, что настало время для проведения встречи в верхах.

«Май 1972 года,— указал президент,— будет таким временем, когда прогресс в ряде областей, в которых мы в настоящее время ведем обсуждения с Советским Союзом, достигнет такой стадии, что совещание на самом высшем уровне может оказаться эффективным».

Отвечая на вопросы корреспондентов относительно возможной повестки дня его переговоров в Москве, Никсон сказал, что будут рассмотрены все важнейшие проблемы. Он указал, в частности, на такие вопросы, как переговоры об ограничении стратегических вооружений, Ближний Восток и другие.

«Тот факт, что мы собираемся провести встречу в мае,— подчеркнул Никсон,— отнюдь не означает, что пути, по которым сейчас развиваются переговоры с Советским Союзом по ряду вопросов, сейчас закрываются, или что мы собираемся затормозить их. Мы намерены продвигаться вперед во всех других областях, чтобы в мае мы могли заняться незаконченными делами».

Мы ожидаем, продолжал президент, что это будет «очень деловой, рабочий визит». Его цель состоит в том, чтобы «на самом высшем уровне попытаться добиться прогресса в переговорах в тех областях, в которых существуют серьезные разногласия».

Я должен подчеркнуть, сказал Никсон, что, отмечая прогресс, достигнутый в отношениях между США и Советским Союзом, мы не забываем, что между нами существуют очень большие разногласия. «Мы не ожидаем, что все эти разногласия будут устранены, но есть один вопрос, по которому мы в данный момент согласны,— война не отвечала бы интересам ни той, ни другой страны».

Никсон заявил, что его визит в Москву независим от визита в Пекин. Ни один из них не ставит своей целью использовать разногласия, которые могут существовать между двумя странами.

ТРЕВОЖНЫЕ ЦИФРЫ

БОННН, 13 октября. (ТАСС). В сентябре число безработных в Федеративной Республике Германии, по официальным данным, составляло около 147.000 человек, и тем самым почти на 50.000 превысило количество зарегистрированных безработных в сентябре прошлого года. Кроме того, в промышленности страны было зарегистрировано более 38.500 частично безработных.

Наблюдатели отмечают, что одной из причин такого «отрицательного развития» в промышленности ФРГ являются трудности, порождаемые международным валютно-финансовым кризисом и в первую очередь протекционистскими мерами правительства США, ведущими к сокращению производства в ряде отраслей промышленности. Это, в частности, относится к металлургической промышленности ФРГ.

Как подчеркивает в этой связи газета «Зюддойче цайтунг», все более увеличивающиеся трудности в сталелитейной промышленности «в резкой форме затронули Северный Рейн-Вестфалию» — один из крупнейших промышленных районов ФРГ.

Также и в других отраслях промышленности предприниматели сейчас ищут выхода из возрастающих экономических трудностей за счет трудящихся. Как заявил, выступая на съезде профсоюза работников текстильной и швейной промышленности в Дортмунде председатель профсоюза Бушман, в этих отраслях в течение последних трех лет было закрыто более 50 предприятий. Он потребовал проведения политики, которая «обеспечила бы работой» трудящихся, занятых в текстильной промышленности.

Подоплека антисоветской истерии

ЛОНДОН, 13 октября. (ТАСС). Антисоветская кампания и истерическая шпиономания, развязанная по указке правящих кругов Англии, не принесла лавров ее инициаторам. Сейчас все более отчетливо проступают истинные цели беспрецедентного шага консервативного правительства, предпринятого в отношении работников посольства СССР, торгпредства и других советских организаций.

Лидер лейбористской партии, бывший премьер-министр Г. Вильсон обвинил правительство в том, что оно развязало антисоветскую кампанию с целью попытаться отвлечь внимание от трудностей, переживаемых Англией в результате политики консервативного правительства.

Бывший министр лейбористского правительства Барбара Касл сравнила разыгранный правящими кругами Англии антисоветский спектакль с событиями времен маккартизма. Она подчеркнула, что созданная в Англии обстановка шпиономании является составной частью политики консервативного правительства, направленной на преодоление сопротивления населения Англии попыткам втащить страну в «Общий рынок», а также на срыв созыва Европейского совещания по проблемам безопасности.

Монумент Ленина

СОФИЯ, 12 октября. (ТАСС). В день 54-й годовщины Великой Октябрьской социалистической революции в Софии будет торжественно открыт монумент В. И. Ленина. Проект его 12-метровой гранитной фигуры создан советским скульптором Л. Е. Кербелем, архитектурное оформление осуществляется по плану болгарского профессора П. Ташева. Монумент будет установлен на площади, носящей имя великого вождя мирового пролетариата.

Законопроект одобрен

ПРАГА, 13 октября. (ТАСС). Здесь состоялась очередная сессия Чешского национального совета, последняя перед выборами в представительные органы ЧССР. Сессию, в работе которой приняли участие члены правительства Чешской Социалистической Республики во главе с председателем правительства И. Корчаком, открыл председатель Чешского национального совета Э. Эрбан. Депутаты чешского парламента обсудили и одобрили законопроект о пятом пятилетнем плане развития народного хозяйства Чешской Социалистической Республики, а также другие законопроекты, внесенные правительством ЧССР.

Решение руководства СПА

ВЕНА, 13 октября. (ТАСС). Здесь официально объявлены уточненные предварительные данные о результатах парламентских выборов.

Распределение депутатских мандатов осталось прежним — социалистическая партия — 93, народная партия — 80 и «австрийская партия свободы» — 10 мандатов.

На заседании правления СПА, которое состоялось вчера, было принято решение о сформировании однопартийного правительства — только из представителей этой партии.

Вчера же Б. Крейский имел встречу с президентом Ионасом, на которой состоялся обмен мнениями о результатах парламентских выборов. Председатель СПА, как сообщают газеты, Б. Крейский «пока не получил» от президента предложения о формировании правительства.

Заявление П. Трюдо

ОТТАВА, 13 октября. (ТАСС). Премьер-министр П. Трюдо заявил на пресс-конференции, что он ждет от предстоящего визита в Канаду Председателя Совета Министров СССР А. Н. Косыгина продолжения хороших отношений, существующих между Канадой и СССР уже несколько лет и укрепившихся в результате его последней поездки в Советский Союз.

В соответствии с подписанным нами протоколом мы согласились продолжать обмен мнениями по международным и двусторонним проблемам и в этом заключается цель визита Председателя Совета Министров СССР, заявил Трюдо. Мы очень заинтересованы в укреплении дружбы между Канадой и СССР.

АФИША ТЕАТРА-ЮБИЛЯРА

Театр имени Евг. Вахтангова живет в приподнятом настроении в ожидании своего праздника — 50-летия со дня рождения. Кажется, что расширился зрительный зал, выше стали потолки, светлее фойе, сотрудники театра выглядят моложе и элегантнее, чем всегда.

На столе у администратора театра сохнет юбилейная афиша, только что привезенная из типографии. Хотя до юбилея — 13 ноября — еще есть время, но уже сейчас праздничный репертуар подвергается строгому творческому отбору. На афише — названия самые достойные, в самой полной мере отвечающие высоким художественным требованиям, заключенным в понятии «вахтанговское».

Первый спектакль — последняя и ставшая ныне легендой работа Вахтангова—всегда молодая, прекрасная, озорная, яркая, ироническая и лирическая сказка Карло Гоцци «Принцесса Турандот», восстановленная в 1963 году народным артистом СССР Рубеном Симоновым, который на премьере в 1922 году играл роль Труффальдино. И вновь этот спектакль украшает целое созвездие молодых талантливых вахтанговцев — Юлия Борисова, Василий Лановой, Юрий Яковлев, Вячеслав Шалевич, Людмила Максакова, Михаил Ульянов... Далее следует «Человек с ружьем» по пьесе Николая Погодина, впервые поставленный Рубеном Симоновым в 1937 году в дни 20-й годовщины Великой Октябрьской социалистической революции, спектакль, в котором впервые в истории советского театра на сцену вышел в роли В. И. Ленина Борис Щукин. «Щукин понял простоту героизма, ясность мысли, силу чувств, он понял новые качества цельного человека нашей советской современности, он понял партийность нашего искусства»,— писал виднейший советский критик Павел Марков. Заново «Человек с ружьем» решен в 1970 году главным режиссером театра Евгением Симоновым, в котором образ рождя революции создает Михаил Ульянов.

Спектакль Александры Ремизовой «Идиот» по Достоевскому утверждает глубокую человечность, любовь к униженным и оскорбленным, веру в добро и благородство человека, нравственную чистоту. В главных ролях: Юлия Борисова, Николай Гриценко, Михаил Ульянов.

...Театр живет напряженной творческой жизнью!

Р. ЛИТВИН.
(АПН).

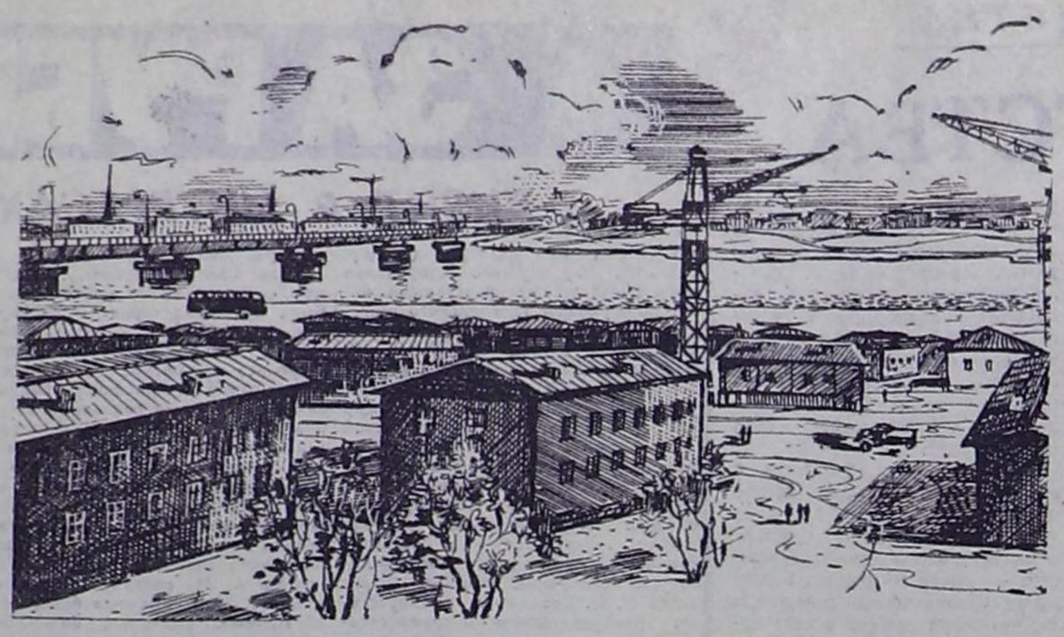

Кызыл правобережный. Рис. В. Волченко.

Фабрика забайкальских сувениров

Корни забайкальских народных ремесел уходят в глубокую старину. Кованые ножи с замысловатым орнаментом, чеканка по серебру, резьба по металлу и кости, шлифовка природного камня...

Исполком Читинского городского Совета принял решение о строительстве фабрики забайкальских сувениров. Площадь ее цехов — четыре тысячи квадратных метров. Каждый год предприятие будет выпускать почти на полтора миллиона рублей сувениров: серьги, кольца, запонки, изделия из дерева, кости и рога, художественную керамику, ковры из оленьих шкур, эвенкийские и бурятские унты. В большом ассортименте фабрика будет готовить изделия из красивейших забайкальских камней.

(Корр. ТАСС).

Книга о Куприне

В издательстве «Советская Россия» вышла книга о выдающемся русском писателе А. И. Куприне. Ее автор — дочь писателя К. А. Куприна делится воспоминаниями о некоторых периодах жизни отца, приводит письма к родным и друзьям, редкие фотографии.

Большой интерес представляют страницы, повествующие о дружбе двух знаменитых художников России — И. Е. Репина и А. И. Куприна.

«Милый, дорогой, сердечно любимый, сверкающий, как светило, Александр Иванович! — писал из «Пенат» в августе 1924 года Илья Ефимович. — Как мне повезло: письмо от вас! Не верю глазам. И как вы пишете! Ваши горячие лучи все сжигают, всякий лепет 80-летнего старца сгорит в могучих лучах вашего таланта...» Такой же сердечной любовью к своему другу полны письма Александра Ивановича.

Значительное место в книге уделено годам пребывания А. И. Куприна в эмиграции. Последняя глава посвящена возвращению писателя на Родину.

(Корр. ТАСС).

КИНО

ДЕТЕКТИВ НА ВЫСОКОМ УРОВНЕ

Этот двухсерийный фильм смотрится с неослабевающим интересом на всем протяжении, как, впрочем, и должен смотреться настоящий приключенческий фильм, но как бывает еще не часто. Поэтому киноленту «Конец атамана» (сценарий А. Михалкова-Кончаловского и Э. Тропинина), которая демонстрируется сейчас на экранах кинотеатров Кызыла, можно отнести к числу приятных для зрителя сюрпризов, тем более приятных, что он создан на студии «Казахфильм», где ранее не появлялось значительных работ в этом плане.

Постановщик фильма — талантливый режиссер Шакен Айманов, ранее создавший ряд фильмов в самых различных жанрах (от кинокомедии до героической эпопеи). И вот, на этот раз,— детектив.

К сожалению, «Конец атамана» оказался последней работой Ш. Айманова, который погиб вскоре после ее завершения. Этот факт нашел отражение и во вступительных титрах фильма.

Достоинства фильма неоспоримы. К их числу принадлежит по-настоящему острый сюжет, развивающийся в динамичном ритме и держащий зрителя в постоянном напряжении. Немаловажно и то, что основу сюжета составляют действительные события, которые чрезвычайно интересны сами по себе и о которых зрители в массе своей до появления этого фильма ничего не знали.

Речь идет о сложной и трудной операции, проведенной чекистами в 1920 году и имеющей своей целью ликвидацию одного из главарей белогвардейщины в Средней Азии — казачьего атамана генерала Дутова. Таким образом, перед нами открывается почти неизвестная страница гражданской войны.

Однако, хотя действие картины приурочено к грозному военному времени, ее ключевые (и лучшие) эпизоды связаны с борьбой идей и характеров и нередко представляют собой сложные психологические поединки, происходящие в напряженной тишине. Разумеется, в фильме есть и стремительные погони, и стрельба, но они занимают в общем довольно скромное и подчиненное место. В границах точности и целесообразности воссозданы в «Конце атамана» и так называемые «восточные мотивы». В этом заслуга художника В. Леднева и оператора А. Анранова.

В фильме тонко обыгрываются некоторые традиционные для приключенческого кино эпизоды и сюжеты. Так, нам скрупулезно показывают все перипетии дерзкого побега из тюрьмы, представляющего на самом деле ловкий «розыгрыш», способствующий тому, чтобы создать герою достоверную «легенду»... Через весь фильм проходит мотив «борьбы за опиум», настоящей «опиумной лихорадки». Опиум захватывают, прячут, переправляют через границу, а на самом деле... Впрочем, воздержимся открывать все секреты и тайны детективного сюжета тем, кто еще не видел фильма.

Но сам по себе острый сюжет еще не делает приключенческого фильма произведением искусства. Для этого необходима (но, пожалуй, не меньше, чем для киноленты «более серьезного» жанра) добротная драматургическая основа, дающая материал актеру для создания полноправного образа. Такую основу дает и сам фильм «Конец атамана» и, по-видимому, его сценарий. Несомненно, именно это обстоятельство привлекло к работе над картиной многих известных киноактеров, таких, как В. Стржельчик, В. Андюшко, Ю. Саранцев и другие, благодаря чему в ней оказалось немало актерских удач.

Здесь в первую очередь следует сказать об А. Ашимове, исполнителе роли нашего разведчика-чекиста Касымхана Чадьярова. До конца верный революционному долгу, Чадьяров должен убедить всех, даже самых близких ему людей, в своей «измене», чтобы его считали своим генерал Дутов и его многоопытная контрразведка. Для такого дела нужно не только мужество, но и хитрость, способность к маневрированию. Казалось бы, по всем статьям Чадьяров—Ашимов подходит для выполнения задания, но и задание это — необыкновенно трудное: его противник очень силен.

С первого появления, с первых своих реплик запоминается зрителю поп-контрразведчик Иона, в роли которого мы открываем для себя артиста Бориса Иванова. Его Иона — это, конечно, фигура незаурядная, совершенно светский человек в поповском облачении, как бы подчеркивающем незунтскую, направленность его «деятельности». Он создан для того места, которое занимает в штабе Дутова. У Ионы отличная агентура, он осведомлен почти о каждом шаге «красных», и сам он умен, дьявольски умен. И все-таки — проигрывает. Чадьяров, умело играя на слабых струнках характера Ионы (коростылюбив был поп!), в конечном счете парализует его бдительность...

Под стать Ионе и сам Дутов. В. Стржельчик создал определенно сатирический и вместе удивительно жизненный образ этого настоящего разбойничьего атамана, кумира бандитов и головорезов, демагогически разыгрывающего из себя миротворца и гуманиста. Это опасный и последовательный враг. И понятно, почему так упорно, невзирая на жертвы, стремятся наши чекисты обезвредить его...

Объективности ради нужно отметить, что все-таки не все в фильме удалось. И неудача приходит тогда, когда авторы позволяют себя увлечь детективными штампами, причем не слишком высокой пробы. Это и породило фигуру предателя Кривенко, напоминающего оперного злодея, и наложило отпечаток какой-то нарочитой истеричности на почти все эпизоды с его участием.

Но, к счастью, в общем итоге на художественный уровень кинокартины это не оказывает существенного влияния, и думается, она найдет себе широкую, благодарную аудиторию и будет принята даже взыскательным зрителем.

А. МАРКОВ.

НАЧИНАЮЩИМ САДОВОДАМ

Садоводство — благородное и вместе с тем интересное занятие. Но нередки случаи, когда начинающие садоводы терпят неудачи в этом деле, а потом отказываются от него. Требований к выращиванию садов, особенно в неблагоприятных почвенно-климатических условиях нашей республики, много. Остановлюсь на основных.

Сорт растения в садоводстве имеет первостепенное значение. Поэтому для закладки сада необходимо прежде всего позаботиться о приобретении саженцев более подходящих сортов —зимостойких, дающих ежегодные и обильные урожаи, с крупными малоосыпающимися плодами и более коротким периодом созревания. Лучшими сортами в наших условиях являются: яблони крупноплодные летнего сорта созревания — грушевка московская, сочная, белый налив, анис летний; осеннего срока созревания — боровинка, антоновка шафранная; полукультурки — горноалтайская, пепинка алтайская тунгус; ранетки — пудовщина, смена, северянка; смородины — голубка, стахановка, отборные формы дикорастущей в республике; малина — новость Кузьмина, белая Спирина; земляники — фестивальная, красавица Загорья, мысовка, виктория; крыжовника — зимостойкий сорт муромец; вишни — войлочная, степная.

Размещение на участке должно быть произведено с учетом биологических особенностей пород. Теневыносливые смородину и рябину можно высаживать в затененных местах, а светолюбивые — на открытых, хорошо освещаемых. Для лучшего опыления необходимо на участке размещать различные сорта.

Подготовка почвы и посадка. При посадке саженцев нужно всегда помнить, что плодовое дерево или кустарник садят не на один год и что при плохой посадке плодов они не дадут. Поэтому необходимо относиться к этому внимательно и трудолюбиво. Для посадки плодовых деревьев нужно готовить ямы размером 1×0,6 метра, а для кустарников — 0,5×0,4 метра. Органические удобрения и перегной должны быть тщательно перемешаны с хорошей землей, специально привезенной или из верхнего слоя ямы. Ни в коем случае не следует удобрения вносить непосредственно под корни, особенно яблони, так как это отрицательно влияет на приживаемость, кроме того, они будут чаще повреждаться грибковыми болезнями. Лучше употребить для посадки не перепревший навоз, а перегнойную землю.

Нормы внесения удобрений зависят от почв. На одну посадочную яму под семячковые культуры перегнойного навоза, компоста нужно 20 килограммов, суперфосфата — 0,8, хлористого калия — 0,2, древесной золы — 0,8 килограмма, аммиачной селитры — 60 граммов. Под косточковые культуры — навоза, компоста—10 килограммов, суперфосфата—0,4, хлористого калия—0,1, древесной золы — 0,4 килограмма, аммиачной селитры — 40 граммов. Под кустарниковые ягодники — навоза, компоста — 7, суперфосфата — 0,2 килограмма, хлористого калия —70, древесной золы—200 граммов, аммиачной селитры — 20 граммов.

Кроме указанных удобрений, на кислых почвах необходимо вносить молотый известняк на одну яму под семячковые — 2, косточковые — один, ягодники — 0,1 килограмма.

Нельзя саженцы глубоко садить, так как они будут плохо плодоносить. Корневая шейка саженца (место перехода от корня к стволу) должна быть несколько ниже уровня поверхности почвы с тем, чтобы при осадке почвы она стала на уровне с поверхностью. Корни при посадке необходимо хорошо расправить, поврежденные — подрезать. Садить плодовые деревья лучше весной. Посаженные осенью деревья нужно укрыть на зиму.

Уход за почвой и кроной. Приствольные круги (размеры их должны быть не менее диаметра кроны) необходимо очищать от сорняков и постоянно взрыхлять почву. Лучше их замульчировать перегноем или травой, что предохраняет корни летом от излишнего перегрева, а зимой от низких температур. Весной эту покрышку временно нужно убрать для быстрейшего оттаивания почвы. Ранетку лучше выращивать кустом, что предохраняет основной стволик от солнечных ожогов, а приствольный круг — от сорняков. Нужно удалять тонкие слабо развитые побеги, чтобы крона не была слишком густой. У яблонь следует удалять те побеги, которые под тяжестью плодов могут обломиться, а у малины и смородины удаляют побеги старше двух-трех лет.

Подкормка. Первый год после посадки плодовое растение обеспечено питанием, поэтому в дополнительной подкормке не нуждается. Через один-два года необходимо произвести подкормку, внося по 10—15 килограммов перепревшего навоза или компоста, 70 граммов аммиачной селитры, 120— суперфосфата, 30 граммов хлористого калия. В последующие годы эта норма увеличивается. Внесение подкормок производится в приствольные круги, в основном по периферии кроны, под лопату на глубину 25—30 сантиметров в хорошо перемешанном виде. Суперфосфат и перегной лучше вносить осенью, в октябре, азотные — весной, в растворенном виде (30 граммов на 10 литров воды). При недостатке питания для растений могут быть промежуточные подкормки, лучше раствором навозной жижы 1:10, куриного помета — 1:40. Хорошие результаты дает внекорневая подкормка раствором мочевины — 20—25 граммов на 10 литров воды.

Производя подкормки, следует иметь в виду, что излишнее внесение удобрений может причинить вред растению. Не должна превышаться норма, а периодичность внесения удобрений не может быть чаще одного раза в 15 дней. Но уже в сентябре—октябре вносить подкормку не рекомендуется.

Поливы. Регулярный полив — необходимое условие для сада. Недостаток влаги, как и избыток ее, вреден для растения. В бездождливый и жаркий период полив надо производить через четыре-пять дней, причем обильно, чтобы хорошо промочить почву до корневой системы. На засоленных почвах обильные поливы нужно производить во время низкого уровня грунтовых вод, чтобы промыть почву от вредных солей. В сентябре полив нужно сократить. Однако неправильно делают те садоводы, которые осенью в бездождливый период совсем отказываются от полива, и растения не могут заложить необходимое количество влаги для урожая будущего года. Перед началом же устойчивых заморозков в октябре, после последней подкормки, все деревья и кустарники необходимо полить обильно, это усиливает их зимостойкость. В этих целях неплохо также в конце сентября — начале октября делать прищипку побегов, что способствует и увеличению плодоношения.

Укрытие на зиму имеет очень важное значение. Укрываются плодовые перед наступлением устойчивых заморозков, а раскрываются весной.

Раскрывать некоторые рано цветущие, как, например, вишню песчаную, лучше попозже, так как ранние цветы ее может побить поздневесенними заморозками. Отрицательно влияют на незащищенные растения и холодные весенние ветры. Землянику укрывать и раскрывать надо только тогда, когда почва уже подмерзнет, иначе она может выпреть. Обычно укрывается она в конце октября.

В. ПУГАЧЕВ,
зав. секцией охраны и выращивания лесов Тувинской организации Всероссийского общества охраны природы.

ПОГОДА

По сведениям Кызыльской метеостанции, по республике и Кызылу ожидается переменная облачность, без существенных осадков, ветер западной четверти, 3—7 метров в секунду, по западным районам 7—12 метров в секунду, в Кызыле — 5—10 метров в секунду. Температура воздуха: по республике 7—12, в Кызыле 10—12 градусов тепла.

ТЕЛЕВИДЕНИЕ

15 октября

ПОКАЗЫВАЕТ КЫЗЫЛ

19.00 — Теленовости на тувинском языке. 19.20 — Теленовости. 19.30 — Концерт симфонического оркестра Тувинского телевидения и радио.

ПОКАЗЫВАЕТ МОСКВА

20.10 — «Енисейский меридиан». Передача 1-я. «Рождение Енисея». Выступление секретаря Красноярского крайкома КПСС В. И. Долгих. Рассказ о крупнейшей стройке на берегах Верхнего Енисея Саяно-Шушенской ГЭС. 20.25 — «В эфире — «Молодость». «А ну-ка, девушки!» Конкурс девушек книжных магазинов. 21.55 — «Поэзия». У нас в гостях М. Луконин. 22.15 — Концерт вокально-инструментального ансамбля «Песняры». 22.45—23.15 — «Время». Информационная программа.

НОВОСТИ СПОРТА

Потеряли первое очко

БЕЛФАСТ, 13 октября. (ТАСС). В своем пятом отборочном матче чемпионата Европы футболисты сборной СССР сыграли сегодня вничью с командой Северной Ирландии — (1:1). Голы забили Никольский и Бышовец. Сборная СССР потеряла первое очко.

Последнюю встречу отборочного турнира наши футболисты проведут 27 октября в Севилье со сборной Испании.

Под олимпийским стягом

ЛЬВОВ, 13 октября. (ТАСС). Более двадцати тысяч любителей футбола стали сегодня свидетелями интересного матча олимпийских сборных СССР и Австрии, ведущих борьбу с командой Франции спор за одну из четырех европейских путевок на Олимпийские игры 1972 года. Борьба на зеленом поле стадиона «Дружба», украшенного флагами обеих стран и огромным белым олимпийским стягом с пятью разноцветными переплетенными кольцами, горелась интересная. Победили советские футболисты — 4:0.

Следующую «олимпийскую» встречу — с командой Франции сделает сборная проведет 3 ноября в Бордо.

(ТАСС).

Лидер прежний — ЦСКА

Хоккеисты ЦСКА, сыграв 13 октября свой очередной матч со сильными динамовцами вничью — продолжают лидировать в чемпионате страны, набрав восемь очков из ле пятн встреч. Героем этого матча стал динамовский нападающий Александр Мальцев. Он забросил ворота армейского вратаря Владимира Третьяка три шайбы. Динамовцы идут на втором месте — у них 7 очков.

(ТАСС).

День доигрывания

СОЧИ, 13 октября. (ТАСС). При доигрывании отложенных партий женского шахматного чемпионата страны Спивак с Козловской и Скегиной, а Мкртчян —Коноплевой. Козловская победила Семенову и закончила вничью партию с Белавенец. Фомина проиграла Шуль, вничью сыграли Балашова — Титоренко и Кобаидзе—Затуловская.

Рубцова с Коноплевой играла пущенную партию, которая закончилась мирным исходом.

После восьми туров Левитина лидирует 7 очков, Козловская — 6, Балашова — 5 и Затуловская — 4,5.

Редактор В. Л. МАСЛОВ

В кинотеатрах

15 октября

«НАЙЫРАЛ»: «Конец атамана» (1 и 2 серии) в 10.00, 12.50, 15.40, 18.30, 21.20.

«ПИОНЕР»: «Бессловесные друзья» в 8.30, 13.40, «Новые похождения Кота в сапогах» в 10.10, «Отцы и дети» в 15.30, «Приговор» в 11.50, 17.15, 21.10, «Под флагом спартакиады», «Фанфарг. Дорога», «Приговор» в 19.00.

«КАЛ-ХЕМ»: Киносборник в 10.00, «Пока ты со мной» в 15.00, 16.45, 18.35, 20.30.

«ВОСТОК»: «Любовь в Кашмире» (1 и 2 серии) в 15.20, 20.00, «Красота любви» в 18.10.

Дом культуры комплексной экспедиции: «Земля лицемеров» в 18.30, «Чингачгук—Большой Змей» в 20.20.

ТУВИНСКИЙ РЕСПУБЛИКАНСКИЙ МУЗЫКАЛЬНО-ДРАМАТИЧЕСКИЙ ТЕАТР

15, 23, 24, 30 октября

А. и П. Тур.

«ЕДИНСТВЕННЫЙ СВИДЕТЕЛЬ»

(Драма в 7 картинах).

Начало в 19 часов 30 минут, касса работает с 10 часов утра.

ВНИМАНИЮ КЫЗЫЛЬЧАН!

Швейная фабрика в ателье «Чечек» принимает заказы на ремонт и переделку брюк, мелкий ремонт и утюжку верхней одежды.

В филиале «Восток» принимаются заказы на изготовление и пошив комбинированных платьев и костюмов с трикотажной отделкой.

Здесь же принимаются заказы на вязку трикотажных изделий.

Приглашаем посетить наш филиал «Восток» и ателье «Чечек».

КПП треста «Тувинстрой» РЕАЛИЗУЕТ

горбыль по цене 50 коп. за кубометр.

Обращаться по адресу: г. Кызыл, ул. Терешковой, 14.

Горбыткомбинат

ПРОСИТ ВСЕХ КЛИЕНТОВ

в срок до 15 октября с. г. получить отремонтированные стиральные машины «Сибирь-3М» в механической мастерской и изделия, сданные на приемный пункт химчистки.

Кызыльский государственный педагогический институт

ОБЪЯВЛЯЕТ КОНКУРС

на замещение вакантной должности ассистента кафедры биологии по специальности «Методика преподавания биологии».

Срок конкурса 15 дней со дня опубликования.

Обращаться по адресу: г. Кызыл, ул. Ленина, 40.

ПРИГЛАШАЮТ НА РАБОТУ:

Тувинский сельскохозяйственный техникум—инженера-механика сельскохозяйственного производства, на должность преподавателя, бухгалтера-экономиста, заместителя директора по хозяйственной части, уборщиц.

Домоуправление № 1 — дворников, разнорабочего, курьера-уборщицу.

Обращаться по адресу: г. Кызыл, ул. Проточная, 7.

Обком ВЛКСМ — завхоза-шофера.

Обращаться по адресу: г. Кызыл, обком ВЛКСМ, телефон 43-91, в финхозсектор.

Управление производственно-технологической комплектации треста «Тувинстрой» — начальника отдела реализации.

Обращаться по адресу: г. Кызыл, пер. Загородный, 21.

Кызыльская реалбаза хлебопродуктов — трактористов, слесарей, кузнеца, грузчиков.

Трест «Тувинремстрой» — грузчиков (оклад 160 рублей).

Обращаться по адресу: г. Кызыл, ул. Кочетова, 155.

Управление механизации № машинистов автокранов для в г. Кызыле и пос. Хову-Аксы та повременно-премиальная.

Обращаться по адресу: г. ул. Промышленная, 3, в отдел ров.

Проектная контора «Тувас техпроект»—инженеров и те строителей, архитектора, пл щиков, сметчиков, инженера техника на должность главного алиста, инспектора по кадрам щицу, инженеров-экономистов.

Обращаться по адресу: г. ул. Комсомольская, 97, телеф

Республиканская библиотека Пушкина — кочегара местного отопления.

Обращаться по адресу: г. ул. Кочетова, 27, читальный лефон 48-00.

Кызыльская средняя школа уборщиц.

Обращаться по адресу: г. ул. Кочетова, 51, к директор

ПМК-62 треста «Тувинсельс заведующего складом.

Обращаться по адресу: г. ул. Заводская, 24, телефон 50

Кызыльский государственный педагогический институт

ПРОИЗВОДИТ ПРИЕМ НА ПОДГОТОВИТЕЛЬНОЕ ОТДЕЛЕ

Отделение готовит слушателей для поступления на 1-е курсы математического и филологического факультетов Кызыльского пе тута (3 группы) и в другие технические вузы страны (1 группа)

На подготовительное отделение принимаются лица коренной наш ности с законченным средним образованием из числа передовых колхозников, имеющих стаж практической работы не менее одного проживающих в сельской местности, и уволенных в запас воинов.

Лица, окончившие подготовительное отделение и успешно вы шие выпускные экзамены, зачисляются на 1 курс педагогического и та и других институтов без сдачи вступительных экзаменов.

Желающие поступить на подготовительное отделение подают ректора следующие документы: заявление, направление от колхо хоза или организации, заверенное руководителем, документ об обра (подлинник), характеристику с места работы, медицинскую справку тоянии здоровья (форма № 286), 6 фотокарточек (снимки без го убора, размером 3×4), копию трудовой книжки, справку с места ства, справку о составе семьи и заработной плате родителей

Прием заявлений производится до 10 ноября, а зачисление—с ября 1971 года.

Занятия начнутся с 1 декабря 1971 года. Зачисленные на под тельное отделение обеспечиваются стипендией на общих основа общежитием.

Документы направлять по адресу: г. Кызыл, ул. Ленина, 40, пе тут, подготовительное отделение.

Рект

НАШ АДРЕС: г. Кызыл, ул. Ленина, 17. ТЕЛЕФОНЫ: редактора — 34-98, заместителя редактора — 51-20, секретариата — 28-56, отделов: пропаганды партийной жизни — 22-88, сельскохозяйственного—27-46, промышленного — 26-86, информации — 40-77, советского строительства и быта—32-85, культуры—29-54, писем и рабселькоров—47-56, бухгалтерии—25-74 типографии (гл. инженер) —54-79. О недоставке газет звонить по тел. 32-75.

ГАЗЕТА ВЫХ ШЕСТЬ В НЕДЕ

ТС 00462. Республиканская типография Тувинского книжного издательства (г. Кызыл, ул. Щетинкина и Кравченко, 1).