Пролетарии всех стран, соединяйтесь!

ТУВИНСКАЯ ПРАВДА

Орган Тувинского областного комитета КПСС, Верховного Совета и Совета Министров Тувинской АССР

Год издания 48-й

ВТОРНИК 7 ДЕКАБРЯ 1971 года

№ 289 (8167)

Цена 2 коп.

На берегах Улуг-Хема

НОВОСТИ РЕСПУБЛИКИ

Успех работников прилавка

...отрудились над выполне... первого года девятой ...каа-хемские кооператоры. ...района через магазины ...предприятия общественно... за десять месяцев про... ...аров на 22.200 рублей ...ем предусматривалось за...

...вклад в выполнение пла... ...борота, паенакопления и ...ания внес коллектив ма... ...йственных товаров села ..., третий раз подряд за... ...рвое место по кварталь... ...соревнования среди тор... ...анизаций района. Его кол... ...товарооборота выполнил ...оперирования — на 166, ...ления — на 370 процен...

...показателей добились в ...также продавцы прод... ...аймага, работники при... ...селах Усть-Бурени и ... Имя заведующей де... ...магазином села Усть-Бу... ...енко занесено на респуб... ...Доску почета, а имена ...ов соревнования Е. Коле... ...Рыжовой — на районную. ...обедителей социалистичес... ...ования и мастер Сарыг... ...хлебопекарни Г. Баева.

Наш корр.

Со всех концов Союза

РЕПОРТАЖ

На территории завозной базы республиканского объединения «Сельхозтехника» оживленно. Плавно покачивается стрела автокрана, такелажники в зимних спецовках без излишней суетливости распечатывают огромный ящик. Ворота на базу открыты. В них то въезжают, то выезжают груженые «ЗИЛы» и «ГАЗы».

Вот ряд новых автомашин. Среди них грузовики, специально оборудованные для доставки воды в зимних условиях. На эту технику большой спрос почти во всех хозяйствах республики. Распределение ее по колхозам и совхозам осуществляется по особому, так сказать, бескомпромиссному правилу. Там, где они нужнее, — в первую очередь.

— Нынче «Сельхозтехника» обязана поставить для хозяйств республики 378 автомашин различных марок,— рассказывает Н. Е. Борисов, начальник отдела оборудования.—Сорок грузовиков, кроме того, проданы по дополнительным фондам. Чтобы выполнить годовое задание, нам осталось доставить 34 автомашины. Таким образом, в первом году девятой пятилетки будет отгружено транспортной техники на миллион с лишним рублей, на 65 автомобилей больше, чем в прошлом году. К тому же, нынче мы получили 10 гусеничных вездеходов с двигателями мощностью в 200 лошадиных сил. Их приобрели Тоджинский и Барун-Хемчикский районы, совхоз «Уюк», колхоз «Красный пахарь» Пий-Хемского района, другие хозяйства.

В Директивах XXIV съезда КПСС по пятилетнему плану развития народного хозяйства СССР на 1971—1975 годы предусмотрено дальнейшее оснащение хозяйств тракторами повышенной мощности, высокопроизводительными комбайнами, различной техникой, а также комбинированными машинами, выполняющими за один проход агрегата несколько технологических операций.

Успешно выполнить планы, намеченные в Директивах,— главная задача для коллектива республиканского объединения «Сельхозтехника». Им в первом году девятой пятилетки поставлено колхозам и совхозам Тувы, кроме грузового транспорта, 20 автобусов, 22 легковые автомашины, десятки мотоциклов марки «Урал». Хлеборобам отправлено также 359 тракторов, 116 комбайнов, много другой необходимой техники. Тракторов и комбайнов продано на 2.170 тысяч рублей.

В кабинете управляющего завозной базой Василия Алексеевича Жигалова тишины, видимо, не бывает. То звонит телефон, то руководители колхозов и совхозов, инженеры, механики, снабженцы приходят подписывать документы, решают неувязки, требуют, просят... Словом, повод для крупных и мелких разговоров находится. Ведь решения о том, какие машины и необходимые запасные части начнут свой путь на поля и в ремонтные мастерские, принимаются именно в этом кабинете. Управляющий — командир большого отряда, который осуществляет прием и отправку всех механизмов в районы Тувы.

Вскоре нужные документы оформлены. Заказчик уходит к кладовщикам. Приступают к выполнению своих обязанностей автокрановщик Ф. Кондрашин, грузчики М. Карапчук, В. Бадыргы и другие. Бригада из восьми человек и в тепло, и в лютый мороз работает слаженно. Она борется за то, чтобы не простаивали автомашины под разгрузкой и погрузкой. Сменное задание этот коллектив выполняет на 140—150 процентов.

На базу республиканского объединения «Сельхозтехника» механизмы поступают со всех концов Советского Союза. Государство не жалеет средств на развитие и укрепление сельского хозяйства Тувинской АССР. Поставка автомашин, тракторов, комбайнов, мелиоративной и грузоподъемной техники с каждым годом возрастает. А это значит, что к концу девятой пятилетки в сельском хозяйстве республики произойдут большие качественные изменения, его экономика поднимется на новую, более высокую ступень.

М. ШАБАЛИН.

Ежегодно десятки юношей и девушек оканчивают Ак-Довуракское ГПТУ-41, становятся рабочими предприятий города.

На снимке: старший мастер Евгений Пантелеевич Горбушин ведет занятия в пятой группе слесарей-ремонтников промышленного оборудования.

Фото В. Савиных.

Новая прописка «бурятской»

На полях Тандинского госсортоучастка, который находится в зоне полей совхоза «Межегей», в течение трех лет испытывался новый для Тувы сорт пшеницы «бурятская». Теперь уже можно сказать, что гостья из братской республики обрела новую прописку. В прошлом году эта пшеница на нашем участке обогнала по урожайности хорошо известную земледельцам Тувы «саратовскую-29» на полтора центнера с гектара. Нынче — почти на центнер. Как для первой, так и для второй культуры были созданы все необходимые условия для развития. Но результаты оказались разными. В прошлом году, например, «бурятская» на богаре дала 34,1 центнера с гектара, а «саратовская-29»—33,3 центнера.

В чем же дело? Яровая пшеница «бурятская» оказалась лучше приспособленной для местных климатических условий. Ценно и то, что она меньше, чем «саратовская», поддалась полеганию, осыпанию. Все это заслуживает самого пристального внимания агрономов к новому сорту пшеницы. Специалисты сортоучастка считают, что эта культура должна найти себе широкое место во многих хозяйствах Тандинского района, сходных по структуре пашен с землями на сортоучастке.

Теперь о самом новом сорте. Выведен он на полях Бурятской сельскохозяйственной опытной станции методом гибридизации «онхойской-4» и «лютесцелса Р-996». Зерно «бурятской» имеет высокие физические и технологические свойства. На юге Красноярского края этот сорт зарекомендовал себя только положительно.

Н. ВАСИЛЬЕВ,
заведующий Тандинским госсортоучастком.

ВЫПУСК «УЧЕНЫХ ЗАПИСОК»

...ий научно-исследователь... ...тут языка, литературы и ...дал XV выпуск «Ученых ...

...открывается статьей С. К. ...инским курсом», написан... ...летию Народной револю... ...ре. На конкретном мате... ...ор лаконично, но в то же ...одчиво и убедительно рас... ...авный исторический путь ...о народа к социализму, на... ...результате победы Велико... ...ря. Этот полувековой путь ...праву расценивает как са... ...ный и знаменательный пе... ...оговековой истории Тувы. ...аконной гордости вызыва... ...тижения в области разви... ...алистической экономики и ...которые были одержаны ...ися Тувы под руководством ...братской семье народов на... ...ны. Статья призывает тру... ...республики еще теснее сплотиться вокруг ленинской партии, неустанно крепить дружбу советских народов и своим трудом внести посильный вклад в выполнение решений XXIV съезда КПСС, в созидание коммунизма.

Основное место в книге занимают материалы конференции, посвященной 40-летию тувинской письменности и 25-летию института. Среди них статьи местных авторов — Д. А. Монгуша, Ю. Л. Аранчына, Л. В. Гребнева, Ш. Ч. Сата, О. А. Толгар-оола, Б. И. Татаринцева и других видных ученых, сотрудников академических институтов — докторов наук Е. И. Убрятовой, Л. П. Потапова, С. И. Вайнштейна, кандидатов наук А. Д. Грача, Б. Н. Лиханова, С. Г. Кляшторного. Они охватывают наиболее важные проблемы новейшей истории и экономики Тувы, тувинского языка, художественной литературы, фольклористики, археологии, довольно полно раскрывают процесс хозяйственного и культурного строительства, осуществляющегося ускоренными темпами в результате последовательного претворения в жизнь ленинской национальной политики, помощи Советского государства и братских народов. В опубликованных рекомендациях конференции содержатся коллективно сформулированные задачи в области дальнейшего развития в Туве научных исследований в тесной связи с практикой коммунистического строительства.

Новый том «Ученых записок» имеет большое научно-практическое значение и явится серьезным подспорьем в деятельности ученых, преподавателей, специалистов различных отраслей народного хозяйства, пропагандистов и агитаторов. Представит он познавательный интерес и для массового читателя, содействуя расширению его политического и культурного кругозора.

С. НИКОЛАЕВ.

Заявление ТАСС

Поступают сообщения о резком обострении обстановки на Индостанском полуострове. 3 декабря пакистанская авиация подвергла бомбардировке и обстрелу ряд городов северо-западной части Индии. На индо-пакистанской границе происходят военные столкновения.

Хорошо известно, что главной причиной напряженности, которая нарастала в последнее время в отношениях между Пакистаном и Индией, является положение, создавшееся в Восточном Пакистане в результате действий пакистанского правительства против населения этой части страны.

В последние годы в Восточном Пакистане развернулось массовое движение за автономию, за элементарные гражданские права и свободу. На выборах в законодательные органы в декабре 1970 г. единодушную поддержку восточнопакистанского населения получила партия Народная лига во главе с М. Рахманом. После выборов начались переговоры между президентом Пакистана и руководителями Народной лиги по вопросу о будущем государственном устройстве, предусматривающем автономию Восточного Пакистана.

Однако, не желая, очевидно, вести дело к соглашению, правительство Пакистана 25 марта 1971 г. внезапно прервало переговоры. М. Рахман и другие лидеры Народной лиги были арестованы и брошены в тюрьму. Сразу же были развязаны жестокие репрессии против населения, тысячи людей были убиты, многие миллионы восточнопакистанских граждан, спасая свои жизни, были вынуждены бежать в соседнюю Индию. В Восточном Пакистане воцарилась обстановка массового террора и беззакония.

Столкнувшись с растущим сопротивлением восточнопакистанского населения массовым репрессиям и преследованиям, правительство Пакистана пыталось возложить ответственность за создавшееся положение на Индию и взяло курс на обострение отношений с ней.

Советское правительство, руководствуясь заботой о сохранении мира, неоднократно высказывало президенту Пакистана Яхья Хану и пакистанскому правительству свою озабоченность положением, сложившимся на Индостанском полуострове в связи с событиями в Восточном Пакистане. Осуждая политику репрессий и преследований как метод решения политических вопросов, оно привлекало внимание пакистанского правительства к необходимости политического урегулирования в Восточном Пакистане. При этом с советской стороны высказывалось убеждение в том, что единственно реальным путем может быть только отказ от политики репрессий, освобождение М. Рахмана и незамедлительное возобновление переговоров в целях нахождения такого решения, которое отвечало бы волеизъявлению населения Восточного Пакистана на выборах в декабре 1970 г. Это обеспечило бы условия и для возвращения к своим родным очагам миллионов восточнопакистанских беженцев, нашедших убежище в Индии.

Обращаясь к правительству Пакистана с этими соображениями, Советское правительство действовало в соответствии с принципом гуманности и желая добра пакистанскому народу в решении демократическим путем сложных проблем, вставших перед страной.

Поскольку, однако, пакистанское правительство не приняло мер к политическому урегулированию в Восточном Пакистане и продолжало наращивать военные приготовления против Индии, советские руководители довели до сведения президента Яхья Хана, что вооруженное нападение Пакистана на Индию, под каким бы предлогом оно ни было предпринято, вызовет самое решительное осуждение в Советском Союзе.

Советский Союз не может оставаться безразличным к происходящим событиям, учитывая и то обстоятельство, что они имеют место в непосредственной близости от границ СССР и, следовательно, затрагивают интересы его безопасности.

Последовательно выступая за сохранение мира на Индостанском полуострове, Советское правительство считает необходимым со всей определенностью заявить руководителям Пакистана о той тяжелой ответственности, которую они берут на себя, следуя этим опасным курсом.

Перед лицом военной угрозы, нависшей сейчас над Индостаном, к чему не может остаться безучастной ни одна миролюбивая страна, Советский Союз выступает за безотлагательное прекращение кровопролития и осуществление политического урегулирования в Восточном Пакистане на основе уважения законных прав и интересов его народа.

Советское правительство считает также, что правительства всех стран должны воздерживаться от шагов, которые так или иначе означали бы их вовлечение в конфликт и вели бы к дальнейшему осложнению обстановки на Индостанском полуострове.

Посещение Генеральным секретарем ЦК КПСС товарищем Л. И. Брежневым Брестской крепости-героя

БРЕСТ, 5 декабря. (ТАСС). 5 декабря Генеральный секретарь ЦК КПСС товарищ Л. И. Брежнев, направляющийся во главе делегации КПСС на VI съезд Польской объединенной рабочей партии, имел кратковременную остановку в городе Бресте.

Леонид Ильич Брежнев и члены делегации П. М. Машеров, К. Ф. Катушев, В. И. Долгих, А. Ф. Ватченко, К. В. Русаков посетили Брестскую крепость-герой, осмотрели сооружения мемориального комплекса на ее территории, побывали в музее героической обороны твердыни над Бугом, возложили венки к плитам мемориала, где захоронены останки легендарных защитников цитадели.

Во время осмотра мемориального комплекса крепости Леонида Ильича Брежнева горячо приветствовали многочисленные посетители крепости.

В книге почетных посетителей Генеральный секретарь ЦК КПСС товарищ Л. И. Брежнев оставил запись: «Века будет жить в памяти народов подвиг защитников Брестской крепости,— жить и призывать людей к беззаветной преданности Советской Родине.

Величественный мемориал, созданный в 1971 году,— достойная дань мужеству героев. Спасибо тем, кто его создал.

Народы планеты, боритесь за мир!».

Леонид Ильич Брежнев встретился и беседовал с руководителями партийных и советских органов области.

В тот же день делегация КПСС отбыла в Варшаву.

Прибытие делегации КПСС в Варшаву

ВАРШАВА, 5 декабря. (ТАСС). Сегодня в столицу Польской Народной Республики по приглашению Центрального Комитета Польской объединенной рабочей партии на VI съезд ПОРП прибыла делегация Коммунистической партии Советского Союза во главе с Генеральным секретарем ЦК КПСС товарищем Л. И. Брежневым.

В составе делегации — кандидат в члены Политбюро ЦК КПСС, первый секретарь ЦК Компартии Белоруссии П. М. Машеров, секретарь ЦК КПСС К. Ф. Катушев, член ЦК КПСС, первый секретарь Красноярского крайкома КПСС В. И. Долгих, член ЦК КПСС, первый секретарь Днепропетровского обкома КП Украины А. Ф. Ватченко, член ЦК КПСС, заведующий Отделом ЦК КПСС К. В. Русаков, член ЦК КПСС, посол СССР в ПНР С. А. Пилотович.

На вокзале, украшенном государственными флагами СССР и ПНР, делегацию встречали Первый секретарь ЦК ПОРП Э. Герек, член Политбюро ЦК ПОРП, Председатель Государственного совета ПНР Ю. Циранкевич, член Политбюро ЦК ПОРП, Председатель Совета Министров ПНР П. Ярошевич, члены и кандидаты в члены Политбюро ЦК ПОРП, секретари ЦК ПОРП.

Представители Союза социалистической молодежи Польши вручили членам делегации цветы.

ВО ИМЯ МИРА И СОТРУДНИЧЕСТВА

По приглашению датского правительства Председатель Совета Министров СССР А. Н. Косыгин посетил Данию с официальным визитом со 2 по 5 декабря 1971 года. Как отмечается в советско-датском коммюнике, во время пребывания в Дании А. Н. Косыгин был принят Его Величеством королем Фредериком IX. Между Председателем Совета Министров СССР А. Н. Косыгиным и Премьер-Министром Дании Е. О. Крагом состоялись переговоры, проходившие в откровенной и дружественной атмосфере.

В ходе переговоров, говорится в коммюнике, стороны обсудили как ряд актуальных международных проблем, так и вопросы отношений между Советским Союзом и Данией и перспективы их дальнейшего развития. При обмене мнениями по международным проблемам стороны с удовлетворением констатировали, что позиции СССР и Дании по многим вопросам совпадают или близки друг к другу. Внимание сторон было в особенности сконцентрировано на положении в Европе. Обе стороны заявили, что договор между Советским Союзом и Федеративной Республикой Германии, договор между Польской Народной Республикой и Федеративной Республикой Германии и четырехстороннее соглашение от 3 сентября 1971 года являются большими и важными шагами в направлении разрядки напряженности в Европе. Стороны высказали надежду на то, что переговоры, ведущиеся в настоящее время между компетентными немецкими властями в связи с четырехсторонним соглашением, будут успешно завершены в ближайшем будущем, а также, что эти три договора смогут в самом скором времени вступить в силу.

Главы правительств обсудили также проблемы разоружения. Они подчеркнули, что дальнейший прогресс в области разоружения — как ядерного, так и обычных видов оружия — является решающей предпосылкой обеспечения мира и безопасности.

Главы правительств согласились в том, что важным вкладом в дело дальнейшей разрядки напряженности в Европе явилось бы достижение практических результатов в решении — без ущерба для участвующих государств — такой важной проблемы, как взаимное сокращение вооруженных сил и вооружений в Европе, где военное противостояние особенно опасно.

Датская сторона подтвердила ранее сделанное предложение о возможности проведения в Дании переговоров о сокращении вооруженных сил в Европе.

Обе стороны провели полезный обмен мнениями относительно советского предложения о созыве Всемирной конференции по разоружению. По мнению сторон, созыв такой конференции активизирует усилия в борьбе за разоружение, говорится далее в коммюнике. Одновременно было выражено мнение, что конференция должна быть проведена в рамках ООН таким образом, чтобы эта всемирная организация по-прежнему могла быть центром переговоров по разоружению.

Стороны высказали свою глубокую озабоченность по поводу серьезного ухудшения отношений между Индией и Пакистаном. Они выражают сожаление, что до сих пор не удалось достичь политического решения проблем, которые в настоящее время привели к военным действиям, и выступают за то, чтобы были немедленно предприняты шаги по решению спорных вопросов мирными средствами.

Стороны выразили свою озабоченность по поводу сохраняющегося напряженного положения на Ближнем Востоке. Все страны должны предпринять усилия в целях быстрейшего разрешения этого конфликта. Стороны подчеркнули, что резолюция Совета Безопасности от 22 ноября 1967 года по-прежнему образует основу прочного и справедливого мира на Ближнем Востоке и с учетом этого поддержали миссию специального представителя генерального секретаря ООН посла Ярринга.

Стороны обменялись мнениями по положению в Индокитае. Они констатировали, что обстановка в этом районе продолжает вызывать серьезную озабоченность и подтвердили свою твердую убежденность в том, что прочный мир может быть достигнут только в результате политического урегулирования, которое обеспечит народам Индокитая право без всякого иностранного вмешательства определять свое будущее.

При обмене мнениями по вопросам двусторонних отношений Председатель Совета Министров СССР и Премьер-Министр Дании подчеркнули, что широкое развитие советско-датских отношений отвечает интересам обеих стран и способствует укреплению взаимного доверия и мира в Европе.

Руководствуясь стремлением к дальнейшему развитию отношений между СССР и Данией, стороны выразили согласие в том, чтобы регулярно проводить взаимные консультации между правительствами СССР и Дании как по международным вопросам, так и по двусторонним отношениям. Стороны по взаимному согласию будут определять уровень этих консультаций и круг вопросов для обсуждения на них.

Учитывая наличие общих проблем у Советского Союза и Дании, как государств района Балтийского моря, стороны согласились, что они будут продолжать поддерживать между собой контакты и обмениваться мнениями по вопросам развития сотрудничества на многосторонней и двусторонней основе в таких областях, как охрана окружающей среды, сохранение рыбных запасов и другие.

Обе стороны, подчеркивается в коммюнике, высказали удовлетворение состоявшимся обменом мнениями, который содействовал лучшему пониманию позиций их правительств, росту доверия между Советским Союзом и Данией.

Председатель Совета Министров СССР выразил признательность датскому правительству за оказанное ему в Дании гостеприимство и радушие.

Председатель Совета Министров СССР А. Н. Косыгин передал Премьер-Министру Дании Е. О. Крагу приглашение посетить Советский Союз с официальным визитом. Это приглашение было с благодарностью принято. Время визита будет согласовано дополнительно.

(ТАСС).

Пребывание А. Н. Косыгина в Дании и Норвегии

...ОРГ, 5 декабря. (Спец. корр. ...егодня утром Председатель ...инистров СССР А. Н. Ко... ...сопровождающие его лица ...ли поездку по Ольборгу. Они ...ись со спортивным цент... ...льделунд, побывали в но... ...талах города и осмотрели ...примечательностей Ольбор...

...ОРГ, 5 декабря. (Спец. корр. ...егодня Председатель Сове... ...ров СССР А. Н. Косыгин и ...инистр Дании Е. О. Краг ... пресс-конференцию для датских и иностранных журналистов.

Рассказывая о своих впечатлениях, А. Н. Косыгин отметил, что, как показали проведенные встречи, в официальных кругах, в различных слоях датской общественности и широких массах народа Дании существует доброжелательное и дружественное отношение к СССР, к советскому народу и имеется стремление и дальше укреплять связи между нашими странами и расширять сотрудничество.

Оценивая официальную часть поездки, беседы с Премьер-Министром Е. О. Крагом и другими государственными и политическими деятелями Дании А. Н. Косыгин заявил, что доверие в советско-датских отношениях является важным фактором дальнейшего развития сотрудничества.

В заключение пресс-конференции А. Н. Косыгин и Е. О. Краг ответили на многочисленные вопросы корреспондентов, касающиеся советско-датских отношений, созыва общеевропейского совещания по вопросам безопасности и других проблем международной политики.

ОЛЬБОРГ, 5 декабря. (Спец. корр. ТАСС). Сегодня Председатель Совета Министров СССР А. Н. Косыгин дал завтрак в честь Премьер-Министра Дании Е. О. Крага.

В краткой речи на завтраке А. Н. Косыгин отметил, что общественность и правительство Дании проявляют большую заинтересованность в расширении связей с Советским Союзом.

Результаты переговоров, подчеркнул А. Н. Косыгин, достаточно полно отражены в совместном советско-датском коммюнике.

Выступивший с ответной речью Премьер-Министр Дании Е. О. Краг выразил удовлетворение встречей и переговорами с Председателем Совета Министров СССР.

ОЛЬБОРГ, 5 декабря. (Спец. корр. ТАСС). Сегодня, завершив официальный визит в Данию, Председатель Совета Министров СССР А. Н. Косыгин и сопровождающие его лица отбыли из Ольборга в Осло.

На аэродроме, украшенном государственными флагами СССР и Дании, главу Советского правительства провожали Премьер-Министр Дании Е. О. Краг, министр иностранных дел К. Б. Андерсен, представители городских властей, другие официальные лица, журналисты.

На аэродроме был выстроен почетный караул, исполнены государственные гимны СССР и Дании.

ОСЛО, 5 декабря. (Спец. корр. ТАСС). Сегодня вечером сюда с официальным визитом по приглашению правительства Норвегии прибыл Председатель Совета Министров СССР А. Н. Косыгин. Вместе с ним прибыли: Председатель Совета Министров Эстонской ССР В. И. Клаусон, Председатель Совета Министров Узбекской ССР Н. Д. Худайбердыев, заместитель министра иностранных дел СССР А. А. Смирнов и другие официальные лица.

Для встречи главы Советского правительства на аэродром Форнебю прибыли Премьер-Министр Норвегии Т. Брателли с супругой, министр иностранных дел А. Каппелен, члены правительства, посол Норвегии в СССР Ф. Якобсен и другие.

Среди встречавших находились посол СССР в Норвегии С. К. Романовский, главы дипломатических представительств, аккредитованные в Осло, представители норвежской и иностранной печати.

А. Н. Косыгина и сопровождающих его лиц тепло приветствовали Т. Брателли, норвежские государственные деятели. Оркестр исполнил государственные гимны СССР и Норвегии. А. Н. Косыгин и Т. Брателли обошли строй почетного караула.

С аэродрома А. Н. Косыгин вместе с Т. Брателли в сопровождении почетного эскорта направился в отведенную для главы Советского правительства резиденцию.

ПРОФСОЮЗНАЯ ЖИЗНЬ

КОНКРЕТНОСТЬ, УСТРЕМЛЕННОСТЬ — УСЛОВИЯ УСПЕХА

Профсоюз работников местной промышленности и коммунально-бытовых предприятий — один из самых крупных в нашей республике. В его рядах более семи тысяч человек. Они призваны обеспечивать производство товаров народного потребления, полнее удовлетворять все возрастающие бытовые запросы трудящихся. Забота о лучшем решении этих задач и является главной в деятельности 95 первичных организаций профсоюза. И потому на состоявшейся очередной IV конференции обкома профсоюза шел деловой, конкретный разговор о том, как месткомы помогают партийным, советским и хозяйственным органам решать выдвинутые XXIV съездом КПСС задачи всемерного удовлетворения жизненных потребностей населения.

Докладчик председатель обкома профсоюза М. Ш. Чоодуй и выступившие на конференции делегаты, активисты профсоюзных организаций, представители предприятий и ведомств с удовлетворением отметили, что в минувшей пятилетке объем коммунальных и бытовых услуг населению Тувы, особенно сельскому, заметно возрос. Предприятия министерств бытового обслуживания населения и жилищно-коммунального хозяйства, управлений пищевой промышленности и лесного хозяйства хорошо справляются с планами и в первом году новой пятилетки.

Этот успех обеспечен прежде всего размахом и растущей действенностью социалистического соревнования. Обсудив Постановление ЦК КПСС «О дальнейшем улучшении организации социалистического соревнования», месткомы профсоюза при поддержке и помощи партийных организаций приняли меры к охвату всех тружеников соревнованием. Сейчас в нем участвует свыше 6.500 человек. Обком профсоюза совместно с министерствами и управлениями разработал условия соцсоревнования, которые стимулируют улучшение не только производственной деятельности коллективов, но и массово-политического воспитания трудящихся, развитие их творческой инициативы. Улучшилась и работа по развитию движения за коммунистическое отношение к труду. В нем участвуют восемь коллективов, 70 цехов, 218 бригад, а высокого звания уже удостоены 92 бригады.

Поучительна для многих работа местных комитетов по организации социалистического соревнования среди тружеников Каа-Хемского угольного разреза, Туранского РСУ Министерства бытового обслуживания населения. В результате строгого соблюдения ленинских принципов соревнования — гласности, сравнимости и возможности повторения достигнутого опыта — эти коллективы сумели добиться хороших производственных результатов. Тувинские добытчики угля по итогам третьего квартала завоевали первое место в республиканском соревновании, второе — среди предприятий комбината «Красноярскуголь» и третье — во всесоюзном соревновании. Систематически перевыполняет план и коллектив Туранского РСУ.

В этих организациях в соревнование вовлечены все работники. Оно ведется дифференцированно: среди коллективов участков, бригад и индивидуальное. При подведении итогов обязательно учитывается выполнение соревнующимися условий как коллективных, так и индивидуальных обязательств. Поэтому принятие обязательств здесь не пустая формальность, как еще бывает в ряде коллективов, а важный рычаг повышения трудовой активности рабочих, вовлечения их в движение новаторов производства, за лучшее использование техники и оборудования, одно из важных слагаемых в борьбе за высокую дисциплину труда. Месткомы и администрация этих организаций правильно сочетают меры морального и материального поощрения отличившихся в работе.

Действенно ведется соревнование и в коллективах автопредприятия Министерства жилищно-коммунального хозяйства, Сарыг-Сепского райбыткомбината, Кызыльского швейкомбината, управления «Водоканал».

Но, как отмечалось на конференции, ряд профсоюзных комитетов еще не являются боевыми организаторами масс на успешное выполнение планов и обязательств. И одна из главных причин этого — недостаточно оперативное и направленное руководство со стороны обкома профсоюза и его президиума.

На пленумах обкома не один раз говорилось о том, что в организации соревнования еще немало формализма, при подведении его итогов допускаются поверхностность, поспешность. И на конференции снова об этом шла речь. Ясно, что широкая гласность итогов работы коллективов, публичное поощрение победителей многому учит тех, кто еще отстает, подтягивает их, заставляет задуматься над тем, как лучше использовать резервы, чтобы идти в ногу с передовиками. Но во многих коллективах по-прежнему на скорую руку оглашают итоги соревнования, вручают награды победителям и на этом ставят точку. Подобным же образом вручаются и знамена победителям республиканского соревнования. Обком профсоюза не предпринял ничего, чтобы изучить, обобщить и распространить опыт передовиков труда, поэтому даже работающие рядом с ними не знают, как и за счет чего они добиваются успехов. Вопросы распространения передового опыта не обсуждались ни на пленумах обкома, ни на его президиуме, не выносились на обсуждение рабочих и профсоюзных собраний.

На конференции отмечалось, что не всегда обком профсоюза доводит начатое дело до конца. Не один раз он рассматривал, например, важные вопросы развития движения за коммунистическое отношение к труду. Но в ряде организаций ему все еще уделяется мало внимания, а кое-где оно по существу заглохло. Так, на Кызыльском кожзаводе о нем уже длительное время даже и не вспоминают. Ничего практически не делают для развития этого движения и профсоюзные организации Кызыльского горбыткомбината, мясокомбината, Ак-Довуракского и Бай-Тайгинского райбыткомбинатов.

Большое значение в воспитании у трудящихся государственного подхода к решению производственных вопросов, к сохранности социалистической собственности, чувства непримиримости к косности в работе, расточительству трудовых и материальных ресурсов играют постоянно действующие производственные совещания. Но не везде месткомы заботятся о том, чтобы они были на деле действующими рабочими органами. Только этим можно объяснить тот факт, что из 317 предложений, принятых совещаниями на предприятиях, осуществлено лишь 179. А ведь они могли дать немалый экономический эффект, но остались в папках, потому что месткомы не вели контроля за исполнением предложений рабочих.

Делегаты конференции, делая глубокие выводы из решений недавнего Пленума ЦК КПСС и сессии Верховного Совета СССР, утвердивших пятилетний план и задания на будущий год, указали и на ряд неиспользованных профсоюзными организациями резервов развития творческой инициативы масс. Особенно много недостатков они вскрыли в организации труда, производственной дисциплине. По этой причине все еще велики потери рабочего времени. Но некоторые месткомы профсоюза слабо еще ведут работу по перевоспитанию нарушителей дисциплины, мирятся с фактами прогулов рабочих, бригад из-за необеспеченности материалами, нераспорядительности мастеров, слабой организации труда. Эти вопросы редко становятся предметом серьезного разговора на заседаниях месткомов.

В принятом конференцией постановлении определены задачи профсоюзных организаций по улучшению культурно-массовой работы, решению вопросов охраны труда, социального страхования, развитию инициативы и боевитости в деятельности месткомов и их активистов.

Конференция избрала новый состав обкома профсоюза. На первом пленуме обкома избраны его президиум и председатель — М. Ш. Чоодуй.

Т. СЕРМАВКИН.

Материалы третьей сессии Верховного Совета СССР

Издательство политической литературы выпустило в свет две брошюры с материалами третьей сессии Верховного Совета СССР восьмого созыва

В одной из них помещены доклад Председателя Совета Министров СССР А. Н. Косыгина «О Государственном пятилетнем плане развития народного хозяйства СССР на 1971—1975 годы и о Государственном плане развития народного хозяйства СССР на 1972 год» и заключительное слово, а также Законы Союза Советских Социалистических Республик о Государственном пятилетнем плане развития народного хозяйства СССР на 1971—1975 годы и о Государственном плане развития народного хозяйства СССР на 1972 год.

В другой брошюре публикуются доклад министра финансов СССР В. Ф. Гарбузова «О Государственном бюджете СССР на 1972 год и об исполнении Государственного бюджета СССР за 1970 год» и заключительное слово. В этой же брошюре помещены Закон Союза Советских Социалистических Республик о Государственном бюджете СССР на 1972 год и постановление Верховного Совета СССР об утверждении отчета об исполнении Государственного бюджета СССР за 1970 год.

(ТАСС).

«Международная жизнь» № 12

Вышел из печати декабрьский номер журнала «Международная жизнь».

В номере опубликованы статьи: передовая «СССР—Франция: важный шаг вперед»; Л. Алексеева, А. Волгин «Укрепление международной безопасности — насущная задача современности»; В. Золотарев «Интеграция стран СЭВ и развитие мирового социалистического рынка»; Д. Востоков «Внешняя политика КНР после IX съезда КПК»; В. Голосов «Многонациональные монополии и государство»; В. Ладейкин «Преступная политика израильских экстремистов»; Д. Пензин «Новый раунд в схватке с нефтяными магнатами».

В помощь слушателям и преподавателям университетов марксизма-ленинизма, школ партактива, семинаров и занимающимся самостоятельно в системе партийной учебы напечатана статья Л. Видясовой «Империализм — враг народов, враг общественного прогресса».

В разделе «Наши комментарии» помещена статья комментатора «За военную разрядку в Европе».

К 30-летию разгрома немецко-фашистских войск под Москвой

ЗАРЯ НАШЕЙ ПОБЕДЫ

Рассказывает дважды Герой Советского Союза генерал армии Д. Д. Лелюшенко

В истории советского народа и его Вооруженных Сил есть даты и события, которые волнуют каждого советского человека. Именно таким событием была битва за Москву — самый напряженный этап Великой Отечественной войны.

В декабре страна отмечает 30-летие начала разгрома гитлеровских войск под Москвой. В связи с этой знаменательной датой корреспондент ТАСС обратился к генералу армии Д. Д. Лелюшенко с просьбой рассказать о значении Московской битвы. Дмитрий Данилович Лелюшенко в 1941 году, тогда генерал-майор, командовал сначала 5-й, а затем 30-й армиями, оборонявшими столицу. К этому времени он имел значительный боевой опыт: за образцовое выполнение заданий командования еще в 1940 году был удостоен звания Героя Советского Союза. Д. Д. Лелюшенко — участник Великой Отечественной войны с начала и до конца ее. В последние годы он командовал войсками ряда военных округов.

Битва за Москву, сказал Д. Д. Лелюшенко, по напряжению боев, количеству борющихся сил и результатам является одним из крупнейших сражений второй мировой войны.

Осенью 1941 года гитлеровцы бросили в наступление на Москву 77 отборных дивизий, насчитывавших более одного миллиона человек, свыше 14 тысяч орудий и минометов, 1.700 танков, 950 самолетов. Не взирая на колоссальные потери, к концу сентября враг достиг линии Ярцево, Жуковка (60 километров северо-западнее Брянска) и далее на юг. 30 сентября — 2 октября гитлеровцы предприняли наступление на Москву с дальних подступов, нацелив главный удар через Вязьму—Гжатск и второй удар через Орел—Тула. К концу октября врагу удалось достигнуть линии Волоколамск, река Нара, Тула. Здесь первое наступление фашистских полчищ выдохлось. Враг перешел к обороне.

В боях за столицу советский народ и его воины проявляли массовый героизм. Многие части и соединения Красной Армии показали выдающиеся образцы стойкости и мужества.

Коммунистическая партия и правительство, Ставка Верховного Главнокомандования организовали защиту Москвы. Вспоминается речь по радио 17 октября секретаря ЦК, МК и МГК партии А. С. Щербакова. Выступая по поручению Центрального Комитета, он разъяснил сложность создавшейся на подступах к Москве обстановки. «За Москву будем драться, — сказал А. С. Щербаков, — упорно, ожесточенно, до последней капли крови. Планы гитлеровцев мы должны сорвать во что бы то ни стало». У защитников столицы, у всего советского народа не было сомнения в нашей окончательной победе.

Партийная организация Москвы для защиты столицы сформировала 16 добровольческих дивизий народного ополчения, 87 истребительных батальонов, более 100 отдельных отрядов. Многие из них почти полностью состояли из коммунистов и комсомольцев. Из Москвы на фронт ушли 100 тысяч коммунистов, 260 тысяч комсомольцев.

Росло число коммунистов и комсомольцев в войсках. Помню, в те дни 133-й артиллерийский полк 32-й стрелковой дивизии, прибывшей с Дальнего Востока (включенной в 5-ю армию, которой мне тогда довелось командовать), — полностью стал коммунистическим.

Воины, оборонявшие Москву, постоянно чувствовали поддержку народа. В те дни от трудящихся фабрик и заводов поступали тысячи писем к воинам с призывами «Стоять насмерть и врага в Москву не пропустить».

В великой битве под Москвой советское оружие прославили воины соединений И. В. Панфилова, А. П. Белобородова, гвардейцы К. И. Петрова, кавалеристы Л. М. Доватора, П. М. Давыдова, десантники И. С. Безуглого, летчики А. А. Демидова, С. И. Руденко, М. М. Громова и других. Защищая родной город, стойко сражались тульские оружейники под руководством первого секретаря обкома партии В. Г. Жаворонкова. Своими смелыми действиями они создали благоприятные условия для выполнения задач, стоявших перед воинами 50-й армии, которой командовал А. Н. Ермаков, а затем И. В. Болдин.

Благодаря героическому сопротивлению советских войск наступление гитлеровцев было остановлено. Мы получили полумесячную передышку, которая позволила пополнить части и соединения людьми и техникой. Москва превратилась в крепость. 7 ноября на Красной площади столицы состоялся военный парад. Воины — участники парада с площади уходили на фронт.

15 ноября фашисты начали второе наступление на Москву. Особенно кровопролитные бои развернулись в полосе 30-й армии, которой мне тогда довелось командовать, и 16-й армии генерала К. К. Рокоссовского. Здесь гитлеровцы наносили главный удар двумя танковыми группами и двумя полевыми армиями. Сражение приняло исключительно ожесточенный характер. Ряд населенных пунктов и объектов неоднократно переходил из рук в руки. Наши войска сражались стойко, защищая каждую пядь родной земли. 16 ноября у разъезда Дубосеково бессмертный подвиг совершили 28 воинов 1075-го полка 316-й дивизии. Возглавляемые политруком В. Г. Клочковым герои отразили атаку 50 вражеских танков. Этот подвиг золотыми буквами вписан в летопись Великой Отечественной войны.

Фашистские захватчики продолжали рваться вперед. На некоторых участках они достигли рубежа в 25—30 километрах от столицы. Но уже в конце ноября наступил перелом. Отборные дивизии фашистов были обескровлены. Советское командование тем временем подтянуло стратегические резервы и подготовило контрнаступление, которое началось 5—6 декабря. Войска Западного, Калининского и Юго-Западного фронтов под командованием генерала армии Г. К. Жукова, генерал-полковника И. С. Конева и Маршала Советского Союза С. К. Тимошенко внезапно для противника перешли в решительное контрнаступление.

Противник не выдержал сильных ударов наших войск. В ходе наступления Красная Армия освободила более 11 тысяч населенных пунктов, в том числе областные центры Калинин и Калугу. Враг был отброшен от Москвы на 100—250 километров.

Разгром гитлеровских армий под Москвой имел огромное военно-политическое значение. Он оказал решающее влияние на последующий ход Великой Отечественной и всей второй мировой войны. Стратегическая инициатива перешла в руки Красной Армии. Под Москвой Красная Армия заложила фундамент наших будущих побед, развеяла легенду о «непобедимости» вермахта, окончательно похоронила гитлеровский план «молниеносной войны».

Победа наших войск под Москвой имела большое международное значение. Она подняла дух порабощенных народов, усилила их активность в борьбе за свое освобождение, способствовала укреплению антигитлеровской коалиции.

Московская битва продемонстрировала массовый героизм советских людей, сражавшихся на фронте и в тылу, высокий боевой дух воинов Красной Армии. 46 частей и соединений были преобразованы в гвардейские. Тысячи командиров и бойцов были награждены орденами и медалями. Из них 110 наиболее отличившихся защитников столицы удостоены звания Героя Советского Союза.

Тридцатилетие разгрома фашистских войск под Москвой советский народ отмечает в условиях огромного политического и трудового подъема. Он напряженно работает над выполнением решений XXIV съезда КПСС, который наметил программу дальнейшего развития и укрепления экономического и оборонного могущества нашей Отчизны.

Благодаря заботам Коммунистической партии и Советского правительства наши Вооруженные Силы оснащены самой современной боевой техникой вплоть до ракетно-ядерного оружия. Ими управляют хорошо подготовленные командиры. Части и подразделения армии и флота соревнуются за достижение новых успехов в боевой и политической подготовке. Они готовы по зову партии и правительства в любой момент защитить славную социалистическую Родину.

Исполнилось 30 лет с начала разгрома немецко-фашистских войск под Москвой. Осенью и зимой 1941 года советский народ поднялся на защиту своей столицы, остановил наступающие гитлеровские орды, а затем отбросил их.

На левом снимке: репродукция с фотографии 1941 года — бойцы народного ополчения Москвы уходят на защиту родного города.

На правом снимке: Ленинградское шоссе осенью 1971 года через 30 лет после разгрома оккупантов под Москвой.

Фото А. Стужина и В. Егорова. (Фотохроника ТАСС).

РАЗУМ ПРОТИВ РЕЛИГИИ

Высокое звание — пионер

— Они у нас пионеры тайные, они все пионеры, только галстуки им не разрешают носить.

— Она пришла домой, а бабушка сожгла галстук. Тогда мы решили, что она будет пионеркой в душе».

(Из разговоров с учителями).

Петя Дайбов снова надел крест. Петя — ученик третьего класса Эржейской начальной школы. В поселке Эржее много верующих старообрядцев, влияние религии очень заметно, и большинство детей, почти все, носят кресты. Поэтому надеть крест здесь — не событие. Наоборот, снять его — необычно: это значит, нарушить вековую традицию, бросить вызов общему мнению.

Петя снова надел крест. Значит, снимал? Да, снимал. В прошлом году. Это подтверждает директор Эржейской школы Анна Петровна Белова:

— Снимал он и его брат Никита. Я тогда похвалила их, сказала, молодцы, и погладила по головкам. А теперь вот — снова надели. Хотя я хорошо знаю: и Петя, да и его дружок Саша хотят быть октябрятами.

В чем же дело? Оказывается, сильно влияет на семью Дайбовых, на их мать Евдокию бабушка, Устинья Ивановна. Вмешивается в жизнь семьи и эржейский наставник, или, как его здесь называют, «ставник» Лесков.

Устинья Ивановна сама вырастила девять детей. Ее муж, Григорий Семенович, воевал, был ранен, имеет награды. В доме у них электричество, и вообще, как и у многих нынешних старообрядцев, старое и новое сильно перемешалось. Но Устинья Ивановна происходит из очень старинной и в прошлом фанатичной старообрядческой семьи Шутовых, сама придерживается религии и старается влиять на свою дочь Дусю. Дружила, например, Дуся с соседкой Усковой, у которой девять детей, а Устинья Ивановна и Лесков запретили ей:

— Не общайся с Усковыми, они мирские, грех...

Сначала Дуся сопротивлялась, но Устинья Ивановна сильно изругала ее: зачем ходишь к ним, измирщица! И постепенно Дуся сдалась, снова надела кресты на Петю и Никиту, а в школе на родительском собрании кричала:

— А почему вы против креста? Что вам крест — учить мешает?

Беседуя с Анной Петровной, припомнил я свой разговор с Петей Дайбовым в клубе, куда он со своим дружком Сашей пришел на лекцию. Лекция была для взрослых, о международном положении, но оба мальчика степенно прошли и сели на самую первую скамью и очень внимательно, как-то уж слишком по-взрослому, все слушали и воспринимали. Дело было в «большой пост», перед рождеством, и бледные, осунувшиеся детские лица, глубоко запавшие, лихорадочно поблескивавшие глаза очень были заметны. Особенно запомнился Саша. Совсем по-стариковски ссутулившись, даже нахохлившись, как воробей, в своей маленькой телогрейке сидел он на скамейке с совершенно недетским исхудавшим лицом, которое ни разу не осветилось улыбкой, на котором не было детского выражения, а наоборот, отчетливо проступали преждевременные следы недетской внутренней жизни, внутренней борьбы.

Несколько позже наблюдал я за Сашей в классе во время урока. На уроке он держится очень активно, все время тянет кверху руку, даже приподнимается с сиденья и всем своим существом тянется к учительнице. А в случае неудачного ответа очень огорчается, обязательно вскрикивает «Ой!» и удрученно чешет затылок. Впрочем, активность проявляли большинство учащихся, что объясняется и отлично методически построенным уроком, который вела опытная учительница А. П. Белова, и довольно пристрастным отношением к школе многих родителей-старообрядцев, интересующихся учебой своих детей и гордящихся их успехами. Впрочем, эта заинтересованность простирается не дальше восьмого класса. Как правило, многие старообрядцы считают, что дальше учиться нет смысла, и стараются забрать детей из школы: девочек выдать замуж, а мальчиков до ухода в армию использовать как помощников в домашнем хозяйстве и на таежных промыслах.

Я спросил ребят, октябрята ли они, и получил отрицательный ответ.

— А хотите быть октябрятами?

— Хотим, да бабушка не велит и звездочек нет.

— Ну, а если вам дадут звездочки, будете носить?

— Будем.

— А что скажет бабушка?

— А я бабушке звездочку не покажу, — серьезно и даже мрачновато заявил Саша.

Петя говорил меньше, но видно было, что он во всем согласен с другом. И вот теперь Петя снова надел крест...

Как же он его надел? Вернее, как этот крест на него надели? Убеждением? Обманом? Насилием над детской душой? И как он носит — несет этот крест? Кого обманывает теперь? Бабушку или учительницу Анну Петровну? Кто он теперь в душе? Верующий или неверующий? Об этом знает только он один. А скорее всего, и он не знает, не решил окончательно, к какому берегу пристать, да так и бьется, и барахтается, мучается, подхваченный и несомый между двумя берегами бурным и трудным для него противоречивым потоком.

Чем и как порождается эта двойственность в сознании ребенка? Разумеется, условиями его жизни. Каждый ребенок в религиозных семьях живет как бы в двух прямо противоположных жизненных плоскостях — религиозной и атеистической, центры которых — с одной стороны — семья, с другой — школа.

Наша советская школа по существу своему атеистическая, и она постоянно оказывает на детей большое антирелигиозное влияние. Войдем, например, в ту же Эржейскую школу, в которой учится Петя Дайбов, в его третий класс. Светлая комната. Над классной доской лозунг: «Мы путь пройдем от букваря до межпланетного полета». Портрет Ленина. На стене календарь природы и другие учебно-методические пособия.

То же самое и в расположенной недалеко от Эржея Сизимской восьмилетней школе, и в более отдаленной, Ужепской.

Атеистичны по своему существу многие учебные предметы: история, биология, география, астрономия и другие. Кроме того, учителя ведут

внеклассную работу. Проводятся лекции, беседы, демонстрируются кинофильмы. Дети получают в школе большой заряд атеизма. Огромное значение в школе, где обучаются дети верующих, имеет специальная антирелигиозная работа. Как правило, дети верующих очень активны на атеистических вечерах и лекциях, задают много вопросов. Чувствуется, что в их сознании идет постоянная работа, имеется постоянное стремление разрешить мучающие их вопросы. В прошлом году в Сизимской школе побывал старший сотрудник Института атеизма Академии общественных наук при ЦК КПСС кандидат исторических наук Владимир Федорович Миловидов, автор книги «Старообрядчество в прошлом и настоящем». Приезд ученого, его встречи с верующими — родителями и детьми — явились крупным событием в жизни этого отдаленного поселка. На лекции, которую Владимир Федорович прочитал в школе для ребят — «Что такое старообрядчество», — дети задали ему более тридцати вопросов на самые разнообразные темы, в особенности на естественно-научные и о религии. Вот наиболее характерные:

— Как и почему появился пост? Почему одни люди белые, другие черные, третьи — желтые?..

Совсем другая обстановка дома. Конечно, тут есть различия в зависимости от степени религиозности родителей, но есть и общие для большинства верующих семей требования к ребенку: в каждой такой семье требуют, чтобы дети молились. Обязательна утренняя молитва, «молебны», «псалмы». Если дети отказываются молиться, их наказывают, оставляют без завтрака, а иногда и бьют ремнем. Им внушают, что у человека есть душа в религиозном смысле и что она питается молитвами. Говорят:

— Тело питаешь, и душу надо питать.

Садятся завтракать — снова моление перед иконой, крестные знамения и поясные поклоны после каждого изречения. То же и после еды, и все это повторяется в обед и вечером.

В семьях фанатично верующих старообрядцев все это углубляется неприязненным отношением родителей ко всему мирскому, стремлением отгородиться от всего нового в жизни. У верующих Кудрявцевых, живущих в поселке Сизиме, восемь детей. На всех надеты кресты. В доме нет электричества, радио, не выписываются газеты. Детям запрещают ходить в кино. На уроках пения они закрывают рты ладошками. Семилетний Проша Кудрявцев все-таки зашел однажды в клуб, да так и застыл между диванами, широко раскрыв глаза на экран.

— Смотрит — даже не моргнет, — рассказывала Валя Бачурина. — То же и в магазине: я говорю ему, покупай конфеты, сладкие, а он отвечает: «Их не едят. Мне тятя с мамой сказали, грех их есть».

Набожные старообрядцы не покупают конфет и не разрешают их есть детям. Не покупают игрушек, куклу называют бесенком. У тех же Кудрявцевых детские игрушки только самодельные, деревянные и соломенные. Не покупают и книжек с картинками. Многих обычных детских радостей лишены дети старообрядцев.

Бабушки рассказывают им разные истории о страшных карах за непослушание, за неверие, запугивают. Истории нелепые, несуразные: о плачущих иконах, об иконах, которые сами поворачиваются, о закаменевших девушках... Все это не может не оказать влияния на впечатлительную психику ребенка. Часто дети бывают свидетелями странных поступков суеверных родителей. В поселке Сизиме до недавнего времени жила семья Казаниных, в которой восемь детей. Обстановка такая же, как у Кудрявцевых, хотя родители не такие уж старые: Иван Прокофьевич с 1922 года, а Ульяна Нестеровна — с 1918. Какой пример показывают они своим детям? Отец всю войну скрывался как дезертир, об этом знает весь поселок, знают и дети. Мать верит в бога и в нечистую силу: перестала корова давать молоко, она решила, что виновато колдовство соседки, схватила хомут, погналась за соседкой, догнала, свалила, хотела продеть через хомут, чтобы «обезвредить нечистую силу»...

Особенно большой вред приносят детям посты. Поститься они начинают уже с трех лет. Только грудные не постятся. Перед рождеством, накануне Нового года, рождественский пост длится шесть недель. А с третьей декады февраля и до середины апреля — великий пост, перед ним еще «пестрая неделя», когда в понедельник, среду и пятницу едят постное, а в остальные дни — мясное и молочное, перед «пестрой» — «сплошная» неделя, все едят. После «пестрой» недели — масленица, едят все, кроме мяса, пекут блины. В конце июня — так называемый «Петров день», а до него — тоже пост, две недели, бывает и три. Есть пост и в августе, тоже две недели. А в целом в году почти половина дней приходится на посты. В посты и молений больше, и одеваются похуже, и стараются уклоняться от общественной жизни: грех. Не посещают кино, лекций, вообще зрелищ. И через все это проходят и дети.

— Уж очень они худеют во время постов, — рассказывает учительница Нина Ивановна Мясникова. — Особенно мальчишки. Ребятам внушают, чтобы они не занимались общественной работой в школе: «Пост, нельзя»...

А. ЕМЕЛЬЯНОВ.

(Продолжение следует).

СОРЕВНОВАНИЕ НЕДООЦЕНИВАЕТСЯ

«Хозяйственные руководители обязаны создавать необходимые организационно-технические и экономические условия для высокопроизводительного труда, позволяющие каждому трудящемуся выполнять принятые обязательства, наиболее полно проявлять свои способности».

(Постановление ЦК КПСС «О дальнейшем улучшении организации социалистического соревнования»).

«Ленинский путь» Каа-Хемского района славится высокими урожаями зерновых. Хорошо поработали хлеборобы и в этом году, завоевав почетную награду — переходящее знамя Совета Министров СССР и ВЦСПС.

Иначе обстоит с полеводством. А вот ведущая отрасль — животноводство к сожалению, не приносит такой славы. Спрашивается, почему? Все дело в том, что соцветное соревнование среди доярок организовано формально, его роль недооценивается. Это в свою очередь к тому же настоящей восстановительной работы приводит к частым нарушений трудовой дисциплины, халатного отношения к своим обязанностям.

Доярки. На молочнотоварной ферме скотника в конце прошлого года пало шесть высокоудойных коров. В октябре здесь же, на ферме ввели троих из пяти доярок нарушение трудовой дисциплины, отстраненные от работы систематически прогуливали, пьянствовали. Начало относились к своей работе. Сейчас коллектив доярок обновлен. Но воспитательная работа на МТФ по-настоящему не развернута. Что касается гласности соревнования, то лишь недавно оформлены социалистические обязательства тружеников фермы. В них, в частности, говорится, что бояровцы намерены продать государству сверх годового плана 10 тонн мяса и 20 тонн молока.

Возможности для этого имеются. Но вот используются они далеко не полностью. Поэтому надои по сравнению с колхозом «Победа», совхозами «Буренский» и «Красное знамя», имеющими подобную кормовую базу, намного ниже. В среднем в Бояровке от одной коровы получено около полутора тысяч килограммов молока.

Сейчас, с началом массового отела, на ферме имеется возможность поднять продуктивность коров и выполнить не только плановое задание, но и обязательства. Однако из разговора с бригадиром фермы М. Р. Зыковым становится ясно, что стремления этого нет. И нет потому, что не созданы условия.

Дело в том, что на привязное содержание коровы, как намечалось, не переводятся. Здесь не сумели к этому подготовиться. Хуже того, коровы не будут получать теплую воду, так как котельная не работает. Уже сейчас не действуют автопоилки — их заморозили. Та же участь ждет и транспортер навозоудаления.

Откормочный гурт скотника И. М. Нелюбова содержится здесь же, на молочнотоварной ферме. Зимовать бычки будут в неотапливаемом помещении. И прав скотник, что привес на затраченную единицу кормов будет невелик.

Скотник жалуется, что нет кормушек. О теплом водопое нечего и мечтать.

— А ведь если бы сделать все, как следует, — говорит он, — то и зимой можно получать привесы не меньше летних.

Животновод прав. Он хорошо помнит, что от реализации откормленных летом 108 бычков хозяйство получило 30 тысяч рублей чистой прибыли. Доход принесли бы и эти 200 бычков. Но поскольку забота об откорме не проявлена со стороны руководства хозяйства, ждать добрых результатов не приходится.

Теперь о свиноферме. Здесь положение лучше. Налажено отопление, пущена подвесная монорельсовая дорога для подвозки кормов и удаления навоза. Беспокоит другое. Люди не хотят идти сюда работать, потому что о труде свинарей мало проявляется заботы. Нет здесь ни красного уголка, ни просто комнаты, где люди могли бы переодеться, отдохнуть, послушать беседу агитатора или, наконец, просто умыться после работы. Не увидишь на ферме и социалистических обязательств коллектива, и графика показателей.

— Социалистические обязательства свинарям ни к чему, — говорит бригадир М. Р. Зыков. — Нормы они свои знают, в получении привесов и сохранности поголовья заинтересованы. Да и с кем им соревноваться?

Вот таков подход руководителя к важнейшему делу. И не случайно свиноводство в колхозе пока еще является убыточной отраслью: на реализации каждого центнера свинины хозяйство теряет 28 рублей.

Недооценка роли социалистического соревнования среди животноводов колхоза «Ленинский путь» привела к тому, что в важнейшей отрасли не вскрыты и не использованы многие резервы, которые привели к потерям десятков центнеров продукции.

Недавно в колхозе состоялись перевыборы месткома профсоюза. Хочется верить, что члены нового комитета вместе с партийной организацией хозяйства примут все меры к тому, чтобы соревнование в коллективах животноводов приобрело силу и действенность.

В. НАЗАРОВ.
(Наш соб. корр.).

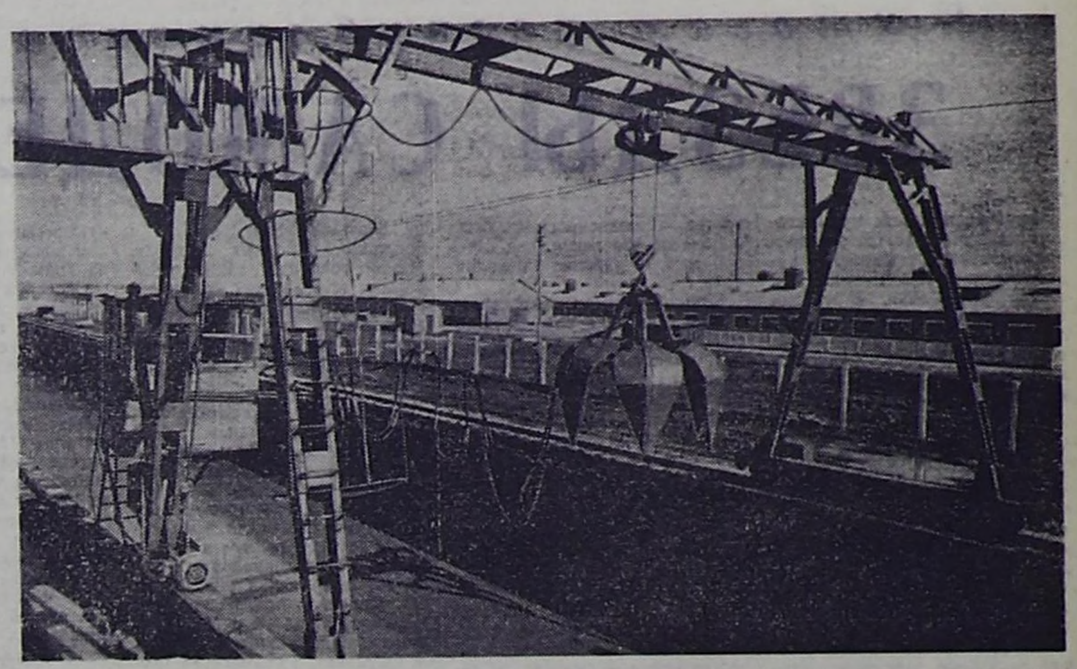

Житомирская область. В колхозе имени Орджоникидзе Попельнянского района построен комплекс по откорму свиней. Ежегодно здесь будут выращивать 12 тысяч животных. В свинарниках установлены автоматические линии подачи кормов и очистки помещений от навоза.

На снимке: одно из механизированных навозохранилищ нового комплекса.

(Фотохроника ТАСС).

Биоцех в совхозе

В совхозе «Куйбышевский» Запорожской области введен в действие первый на Украине и один из крупнейших в стране биоцех по производству хлореллы на корм животным. Он построен по проекту научно-исследовательского института животноводства Министерства сельского хозяйства Узбекской ССР.

Хлорелла — микроскопическая водоросль, богатая витаминами и белком. Ее выращивают здесь в огромных бетонных бассейнах, наполненных водным раствором. Она быстро размножается и дает высокий урожай.

Продуктивность животных, которым дают корма, сдобренные хлореллой, возрастает на 15—20 процентов. В этом совхозные специалисты убедились еще до ввода в действие биоцеха: они с помощью узбекских ученых провели эксперименты по скармливанию хлореллы свиньям и птице.

Мощность биоцеха, где пущен в работу непрерывно действующий конвейер витаминного корма,— 50 тонн хлорелловой суспензии в день.

Раньше в совхозе ежегодно откармливали не более 6 тысяч свиней. В этом году их откормят вдвое больше. Благодаря комплексной механизации работ на фермах себестоимость центнера свинины здесь уже доведена до 6 рублей 30 копеек, а затраты труда на центнер привеса— до 0,8 человеко-дня.

По расчетам совхозных специалистов, затраты на строительство биоцеха окупятся менее чем за год.

(Корр. ТАСС).

Запорожье.

ПИСЬМА В «ТУВИНСКУЮ ПРАВДУ»

ВОКРУГ МОЛЧАЛИВОГО ТЕЛЕФОНА

...не говорить о том большом ...какое приобрела в нашей ...ть. Особенно в таких краях, ...республика, где расстоя... городами и поселками ве... труднодоступных мест.

...лению, в редакцию прихо... писем от наших читателей, ...сообщают о неудовлетвори... работе телефонной связи. ...ры телефонных разгово... качество работы объяс... причинами объективными: от... современной аппаратуры, ...стью линий. Но когда до... происходят по халатности связистов, такие слу... вызывают всяческого осужде... связи, как нигде, должна ...кая культура труда. Работ... ставленные на этот участок, ...не понимать высокую от... ность, наложенную на них. ...обыкновенного телефонного ...порой зависит очень мно... изменяться судьба чело...

...ков, приехавший в город

ОБЗОР ПИСЕМ

Шагонар в командировку, 16 ноября был вызван срочной телеграммой на телефонный разговор со своей организацией. Восемь часов рабочего времени потерял тов. Позняков, дожидаясь разговора, но так и не смог поговорить с Красноярском.

Подобную невеселую историю рассказала в своем письме жительница Усть-Элегеста А. И. Шухова. 23 ноября в 18 часов она пришла на почту, чтобы по телефону переговорить с сыном, проживающим в Томске. Через пять минут «дали» Томск. Но тут дежурная междугородной станции Кызыла (служебный номер 36) сказала, что Томск не отвечает. Двадцать пять минут стояла А. И. Шухова с трубкой около уха, надеясь услышать голос сына, и время от времени спрашивала, есть ли связь. И, наконец, 36-я грубо ответила, что если ей будут надоедать, то она вообще не даст Томска. Поговорить с сыном в этот вечер автору письма так и не удалось. Женщина ушла домой с горькой обидой, ее поразили нетактичность и грубость телефонистки.

Серьезные недостатки в работе связистов вскрыла в своем письме Н. А. Пичен-оол из села Хайыракана Дзун-Хемчикского района. «В прошлом году, — пишет она, — в селе установили новую автоматическую телефонную станцию. Но телефоны молчат в квартирах по улице Новой, в школе, в конторе совхоза имени XXII съезда КПСС третий месяц. Есть у нас и монтер, и руководители районного узла связи знают о нашей беде, но мер никаких никто не принимает. Счета же за «пользование» телефонами нам предъявляются ежемесячно».

Тема о недостатках в работе связистов едва ли не самая широкая в редакционной почте. И этих жалоб было бы меньше, если бы начальники отдельных узлов и отделений связи серьезное внимание обращали на культуру работы связистов, предъявляли к ним больше требовательности.

ВЫГОДЫ СПЕЦИАЛИЗАЦИИ

Семь специализированных совхозов Орловского треста «Птицепром», на долю которых приходится половина имеющихся в области кур, дали семьдесят процентов всей продукции. С начала года они продали государству свыше 56 миллионов штук яиц и около тысячи тонн мяса птицы. Годовой план выполнен досрочно. Птицеводы обязались поставить значительное количество продукции сверх плана.

Совхозы треста все шире внедряют механизацию и научную организацию труда, наращивают производственные мощности.

В текущей пятилетке на Орловщине появятся первые крупные птицефабрики. Только одна Знаменская фабрика сможет давать пятьдесят миллионов штук яиц в год. Намечается построить также утиную фабрику на миллион голов птицы, крупную ферму по разведению индеек.

(Корр. ТАСС).

МИР ЗА НЕДЕЛЮ

Варшавский призыв

Обсудив в ходе двухдневной встречи в Варшаве обстановку на европейском континенте и констатировав ее благоприятное развитие, министры иностранных дел государств — участников Варшавского Договора призвали приступить к практической подготовке общеевропейского совещания по вопросам безопасности и сотрудничества. В качестве первого конкретного шага они сообщили о решении их правительств назначить полномочных представителей, которые в ходе многосторонних консультаций с такими же представителями других заинтересованных государств могли бы подготовить проведение совещания в 1972 году. Министры призвали другие заинтересованные государства последовать этому примеру.

Новая важная акция социалистических стран является для них закономерной. С тех пор, как пять лет назад по инициативе государств — членов Варшавского Договора был поставлен вопрос о проведении общеевропейского совещания, братские страны постоянно добивались оздоровления обстановки в Европе, разрядки напряженности в отношениях между странами континента, независимо от их социального строя.

Эти усилия принесли свои плоды. Правительства ряда стран, в том числе Франции, ФРГ, Канады, также приглашенные наряду с США принять участие в совещании, высказались за скорейшее его проведение. Правительство Финляндии неоднократно предлагало приступить к его многосторонней подготовке. Активно поддержала инициативу социалистических стран европейская общественность. Так, вопрос об общеевропейском совещании стал центральной темой Международной конференции молодежи за европейскую безопасность во Флоренции. Идет подготовка к созыву ассамблеи общественных сил за безопасность и сотрудничество в Европе, с предложением о проведении которой выступили представители общественности 19 европейских государств на состоявшейся в середине октября встрече в Брюсселе.

В этих условиях новая инициатива социалистических стран благоприятно воспринята мировой общественностью и получила широкий резонанс в печати. «Важной» назвала варшавскую встречу газета «Нью-Йорк таймс». «Европа начинает готовить круглый стол переговоров в обстановке смягчения напряженности на континенте и расширения контактов между европейскими странами с различными социальными системами», — пишет пражская «Руде право».

Конечно, в Европе есть еще силы, которые хотели бы сорвать совещание. Так, международные наблюдатели сходятся на том, что предстоящая в ближайшие дни сессия совета НАТО будет бурной, ибо она должна будет определить отношение этого военно-политического блока к проблеме европейской безопасности. Однако, пишет комментатор болгарского агентства БТА, «если большинство министров стран НАТО сумеет преодолеть имеющиеся в этом блоке обструкционистские силы и подойдет к проблеме так же конструктивно, как это сделали страны Варшавского Договора, весь мир сможет поздравить себя с возросшей надеждой на мир».

Опасный курс Тель-Авива

30 ноября премьер-министр Израиля Голда Меир отправилась с очередным визитом в Соединенные Штаты. Формальным предлогом для вояжа послужило участие в кампании по сбору средств в пользу Израиля. На самом деле она совершила поездку за океан для переговоров с президентом Никсоном и другими американскими руководящими деятелями. Сама Г. Меир заявила, что отправляется в Вашингтон с «большой корзиной».

Судя по всему, эта «большая корзина» была взята не напрасно. В Тель-Авив Меир вряд ли вернется с пустыми руками. Как сообщают телеграфные агентства, ссылающиеся на «представителей государственного департамента», американское правительство, «возможно», готовится удовлетворить требование Израиля о поставках новой партии самолетов «Фантом». Еще более определенно высказывается на этот счет печать США. «Американские официальные лица, — пишет газета «Ивнинг стар», — не отрицают, что решение о продаже «Фантомов» Израилю в принципе уже принято». Вопрос заключается лишь в согласовании сроков их поставок.

Такой оборот событий отнюдь не случаен. Хорошо известно, что Соединенные Штаты всегда оказывали и продолжают оказывать Израилю щедрую помощь. Так, в середине ноября в печати появились сообщения о подписании между Тель-Авивом и Вашингтоном секретного соглашения об оказании Соединенными Штатами помощи Израилю в налаживании производства новейшего электронного оборудования, которое может быть использовано в военных целях. Египетские газеты охарактеризовали это соглашение как «новое свидетельство полного взаимопонимания и сотрудничества американских империалистических кругов с израильской военщиной». О том же свидетельствует и решение конгресса США об ассигновании 500 миллионов долларов на помощь Израилю. По словам «Аль-Ахрам», все эти факты показывают вздорность утверждений американской пропаганды, будто США используют имеющиеся у них средства для оказания давления на Израиль в целях урегулирования ближневосточного конфликта.

Пребывание Г. Меир в США совпало по времени с начавшимся обсуждением Генеральной Ассамблеей ООН ближневосточного кризиса. Накануне обсуждения генеральный секретарь ООН У Тан распространил среди делегатов доклад о положении на Ближнем Востоке. Приведенные в нем документы говорят о том, что израильские руководители продолжают при поддержке своих заокеанских покровителей упорно игнорировать резолюцию Совета Безопасности ООН о выводе всех израильских войск с оккупированных арабских территорий.

Тщетные поиски выхода из кризиса

Валютно-финансовому кризису, охватившему капиталистический мир, не видно конца. Все попытки преодоления экономических противоречий между Соединенными Штатами и их союзниками до сих пор были тщетными. Закончившееся на днях в Риме совещание министров финансов десяти крупнейших капиталистических стран также оказалось безрезультатным.

Сейчас США свои надежды на преодоление кризиса связывают с предстоящими встречами президента Никсона с руководителями Франции, ФРГ, Англии, Японии и Канады. «Министр финансов Коннэлли,—писала газета «Вашингтон пост», — больше не является центральной фигурой, как прежде, когда он пытался навязать новую торговую, валютную и оборонную политику друзьям нашей страны, размахивая у них перед носом пистолетом экономического нажима. Вместо него на сцену вышел президент Никсон, и действие перенесено на самый высокий политический уровень».

Приведет ли такое повышение уровня переговоров к изменению позиции США и к конкретным результатам, пока сказать трудно. Во всяком случае, на совещании в Риме Коннэлли выдвинул по существу ультиматум, требуя односторонних уступок от союзников в виде ревальвации их валют и снижения торговых пошлин для американских товаров, не обещая со своей стороны ничего. Участники совещания единодушно отвергли американские требования, со своей стороны настаивая на девальвации доллара и отмене введенной Соединенными Штатами 10-процентной дополнительной пошлины на импорт.

Союзники США (и это явилось особенно тяжким ударом для Вашингтона) выступили единым фронтом, причем Англия поддержала страны Общего рынка. «Никогда еще позиции Соединенных Штатов не были так далеки от позиций их партнеров, — констатирует близкая к правительству Франции газета «Насьон». — Европейцы едины в своем требовании к американцам девальвировать доллар».

Таким образом, девальвация доллара — мера, проведению которой США из соображений престижа сопротивлялись в течение долгого времени, — выдвинута на повестку дня. Эта проблема неизбежно всплывет на предстоящих переговорах Никсона. Можно лишь строить предположения о том, какие новые меры предложат США своим союзникам в целях преодоления кризиса и предложат ли они их вообще.

Пока же, в преддверии переговоров в верхах, заявляет французская газета «Франс-суар», «деятели, возглавляющие великие страны, охвачены страхом. Перспектива сокращения мировой торговли, усиление конкуренции уже теперь вызывают замедление темпов развития мировой экономики».

Политика, зашедшая в тупик

Проводимая английским консервативным правительством политика подавления силой оружия движения за гражданские права в Северной Ирландии (Ольстере) зашла в явный тупик. Она привела лишь к острой конфликтной ситуации в этой английской провинции и ко все возрастающей напряженности в отношениях между соседней Ирландской Республикой и Англией.

В Белфасте, Лондондерри и других городах Северной Ирландии не прекращаются стрельба, взрывы, пожары. Английские оккупационные войска на основании введенного еще в августе «закона о чрезвычайных полномочиях» проводят в Ольстере массовые обыски и аресты в католических районах, бросают ирландцев без суда и следствия в тюрьмы и концлагеря, где они подвергаются бесчеловечным пыткам. Им помогают в этом специально созданные из протестантских экстремистов штурмовые отряды.

Репрессивные действия Лондона и Белфаста привели лишь к усилению борьбы населения провинции против колониальных порядков, установленных здесь англичанами, и против нынешнего реакционного режима, который угнетает и подвергает дискриминации около 40 процентов граждан Ольстера, прежде всего католиков. В этой борьбе активно участвуют компартия и профсоюзы. По инициативе ассоциации борьбы за гражданские права в Северной Ирландии организована кампания гражданского неповиновения. Ее участники отказываются платить налоги североирландским властям. Планируется созыв «ассамблеи народа Северной Ирландии», которая должна стать форумом сил, выступающих против реакционного режима.

Курс английского правительства на военное решение ольстерской проблемы, попрание элементарных человеческих прав ирландцев, провокационные действия английских войск в пограничных с Ирландией районах вызвали резкое обострение отношений Англии с этой страной, от которой англичане отторгли в свое время шесть северных провинций, известных теперь под названием Ольстер.

Ирландская газета «Айриш пресс» подчеркивает, что «отношения между Дублином и Лондоном никогда еще не были столь напряженными». Министр иностранных дел Ирландской Республики П. Хиллери, выступая на днях в ирландском парламенте, назвал нынешний курс Лондона «безумным». Правительство Ирландии передало на рассмотрение европейской комиссии по правам человека документы, содержащие свидетельские показания о пытках, которым подвергаются политические заключенные в тюрьмах Ольстера.

Компартия Ирландии, XV съезд которой совсем недавно состоялся в Белфасте, подчеркнула необходимость создания единого фронта, выделив главного врага ирландских трудящихся — английский империализм и нацелив ирландский народ на борьбу за полную ликвидацию английского господства на ирландской земле, за коренные преобразования во всей жизни страны.

Ю. НЕЧАЕВ, С. ИВАНОВ, В. СЕРОВ, А. СТУПАК.
(ТАСС).

Выступление Индиры Ганди

ДЕЛИ. Выступая на специально созванном заседании обеих палат индийского парламента, премьер-министр Индии Индира Ганди заявила, что, несмотря на принимавшиеся правительством Индии шаги в направлении мира, правительство Пакистана объявило войну Индии. Индия всегда стояла и стоит за мир, но мир надо отстаивать и защищать, подчеркнула Индира Ганди.

Индия и Пакистан, отметила премьер-министр, могли бы жить как хорошие, добрые соседи, но призывы Индии к прочному урегулированию остались без ответа. Она призвала народ к решительной борьбе в защиту территориальной целостности и национального достоинства.

Парламент одобрил введение в стране чрезвычайного положения.

(ТАСС).

СТРОКИ ИЗ ПИСЕМ

ПРИ ЛУНЕ

...Ключевая в Кызыле, где мы ...по вечерам утопает в потем... нет ни одного фонаря. По... часто смотрим на небо: есть ...И хорошо, когда она есть. ...и учащимся можно спо... уроки. А вот когда луны ...бывает туго. Обращались в ...энергого. Там сказали: нет ...на ремонт линии. Но мы на... что когда-нибудь и на нашей ...появится электросвет.

В. ЭВЕРТ,
...школы № 5 г. Кызыла.

РАДИО МОЛЧИТ

...имени Ленина Эрзинско... очень плохо работает ра... в этом работники Эр... узла связи. Они не следят ...ом передач или прерыва... по своей прихоти.

К. ХАНГАЙ.

ГАЗЕТА С ОПОЗДАНИЕМ

...«Межегей» нерегулярно ...корреспонденция. Например, ...газеты получили с опозда... три дня. Такие случаи не... спросить начальника ...узла связи тов. Слепицы... пор будет продолжать...

М. КОЗИНА, В. СМЕТАНИНА.

НАДО УЧЕСТЬ

...годом растет число жи... в поселке при Шуй-Аксынской ...ферме Бай-Тайгинского рай... расположенного на территории ...сельсовета. Но между ним ...Шуй (расстояние семь кило... ...ходят автобусы.

...и позаботиться о маршру... в этот поселок. Если со... четкое расписание, недостат... пассажирах не будет.

Б. БОРБА

СЫРОЙ ХЛЕБ

...поселок Суг-Бажы, что не... от центральной усадьбы сов... «Советская Тува», хлеб возят во... бездорожья из Сарыг-Сепа. Но ...хлеб? Из него хоть скульп... — такой он сырой. А кор... ...Может быть, об этом ...председатель Каа-Хемского ...Пересторонин? Тогда пусть ...эти невеселые строчки и ...

...ТИМЕЙ, ОНДАР и другие.

По следам наших выступлений

...И С ПЛЕЧ ДОЛОЙ

Когда в газете появляется критический материал, автор, уповая на силы общественности, верит, что вскрытые им огрехи будут устранены. Часто так и бывает. Обнаженные недостатки берутся под перекрестный огонь, и, наконец, их изживают. Тогда на запрос редакции идет ответ, где перечисляются принятые меры, указывается, какое наказание понесли виновные. К сожалению, бывает и иначе.

О двух таких случаях и пойдет речь. В номере 270 «Тувинской правды» была напечатана критическая заметка М. Делега «На отшибе». Автор с горечью писал о плохой работе продовольственного магазина в поселке Арыскане Улуг-Хемского района. Он, в частности, отмечал бедность ассортимента товаров в магазине, неподготовленность помещения к работе в зимних условиях и постоянные перебои в продаже хлеба.

На запрос редакции ответил председатель правления рабкоопа совхоза «25 лет РККА» А. Н. Грушевский. «Статья обсуждалась на общем собрании коллектива, — пишет он. — За слабый контроль за работой торговых предприятий завторгу рабкоопа С. К. Тондупу правлением Тувреспотребсоюза объявлен строгий выговор. После обсуждения заметки «На отшибе» ему дано указание строго следить за соблюдением графика движения хлебовозки».

Человек, давший такой ответ, наполовину равнодушный, наполовину неточный, наверняка не думал о нуждах людей Арыскана. Ему важно было показать, что он не оставил без внимания запрос редакции, что виновный завторг наказан. Но, во-первых, наказание он ему придумал. Правление респотребсоюза никакого выговора Тондупу не давало. Во-вторых, из ответа совершенно не ясно, наладилось в Арыскане снабжение хлебом или по-прежнему нет. Тов. Грушевский совершенно не упомянул о причинах срыва снабжения хлебом. Ни словом не оговорено в ответе положение с ремонтом магазина, без внимания оставлен вопрос об ассортименте товаров, хотя заметка газеты якобы обсуждалась на «общем собрании коллектива».

Очевидно, за недоговорками, неточностями и общими фразами скрыты недоделки. И вместо того, чтобы вникнуть в суть дела, проанализировать факты, принять действенные меры к устранению недостатков, тов. Грушевский предпочел подписать «липовый» ответ... и с плеч долой.

Второй ответ, о котором идет речь в этом обзоре, пришел в редакцию из Хандагайты. Подписали его начальник Хандагайтинского узла связи Л. Ооржак и секретарь парторганизации В. Очур-оол. Ответ дан по поводу критической заметки «Да и дежурного часто нет...», напечатанной в № 249 «Тувинской правды». Ее автор тов. Серин-оол отмечал некачественную работу телефонной станции узла, грубость и частое отсутствие дежурных телефонисток.

Вот как о принятых мерах сообщили вышепоименованные товарищи: «Указанные недостатки устранены, приняты соответствующие меры, материал обсужден на общем собрании, виновные наказаны». Тот же подход: подписали ответ — и до свиданья.

Нам кажется, что районные комитеты партии должны самым серьезным образом обратить внимание руководителей предприятий и учреждений, которым по долгу службы приходится разбирать критические выступления газет, на важность ответов о принятых мерах. Ведь по ним трудящиеся судят, насколько справедливо и действенно устраняются на местах указанные недостатки.

ХОТЯ ПИСЬМО И НЕ ОПУБЛИКОВАНО

ГРУБОСТЬ НАКАЗАНА

А. Петров с родственниками отдыхал в районе речки Шуй. Неожиданно их задержал участковый инспектор рыбоохраны В. Тюнин. Нагрубив ничего не подозревающим туристам, он обвинил их в краже его собаки. Об этом А. Петров и написал в редакцию.

Редакция направила письмо в Тувинскую государственную инспекцию рыбоохраны для принятия мер. Недавно пришел ответ старшего райгоинспектора Ф. Селина.

«Проведенным расследованием, — пише: он, — установлено, что участковый инспектор рыбоохраны В. Тюнин действительно допустил грубость в отношении А. Петрова и его родственников, отдыхающих на реке. Тюнин наказан в дисциплинарном порядке и принес свои извинения автору письма в редакцию».

К итогам республиканского смотра

ЗВЕЗДЫ САМОДЕЯТЕЛЬНОЙ СЦЕНЫ

Четыре дня в зале музыкально-драматического театра проходили отчетные концерты художественной самодеятельности нашей республики. В эти дни на многих предприятиях Кызыла, в организациях, учебных заведениях и клубах рукоплескали самодеятельному искусству, которое доставило кызыльчанам истинное наслаждение.

Величавость и строгость, неподдельную лирическую проникновенность почувствовали слушатели уже в первой песне композитора Л. Новикова «Ленинский марш». Песней о великом вожде начался концерт художественной самодеятельности города Кызыла. Пел ее сводный хор под руководством Бориса Малышева.

Театральная сцена все эти два часа была заполнена красочным фейерверком мелодий — то раздольных, то грустных, и танцев — стремительных и лукавых, темпераментных и плавных... Каждый танец (постановщик заслуженный работник культуры Тувинской АССР А. Огнев) — это своеобразная картина народной жизни. Таковы «Санитарочки», «Сибирский пляс», «Золотая цепочка». Они были награждены горячими аплодисментами зрителей.

Десять лет выступает Кызыльский городской ансамбль песни и танца. Все эти годы не расстаются с хором его ветераны, настоящие мастера русской и тувинской песни карбюраторщик Пассажирского АТП Н. Константинов, инженер комплексной экспедиции Е. Никитчина, работница редакции газеты «Шын» Т. Кара-Тонуг.

Врач Анатолий Никаноров выбрал для своего выступления «Балладу о красках» О. Фельцмана в сопровождении инструментального ансамбля медицинских работников под руководством В. Богданова. Солист сумел донести до слушателей содержание этого популярного произведения. Удивительно драматично, с тонким артистическим владением звучностью и нюансировкой была исполнена эта песня, над которой много работал исполнитель.

Слушая концертную программу Кызыла, еще раз убеждаешься, что народные дарования, таланты самодеятельного искусства неиссякаемы. Ибо мастерство это — не только от школы, от натренированности, но и от самой натуры народной, полной глубокого чувства.

Распахнулась, разлилась весенним гомоном сцена. И это уже не сцена, а праздничная, залитая горячим солнцем земля Тувы. Она ликует и радуется, она смеется, лихо пляшет, поет... Это сегодняшняя Тува. Молодая, весенняя, может быть, оттого по-юношески чуточку грустная... Вокально-хореографической сюитой «Славим нашу Тузу» закончилось по-настоящему интересное выступление кызыльчан на смотре.

Следует отметить, что на этот раз художественная самодеятельность Кызыла в целом (художественный руководитель С. Л. Бухтуев, балетмейстер А. К. Огнев) выглядела значительно лучше, чем в прошлые годы. Недаром жюри присудило ей третье место.

В насыщенных программах концертов не все, разумеется, было равноценным. Однако не могло не радовать основное: сельская самодеятельность ощутимо шагнула вперед, по пути к достижению идейной и творческой зрелости. Внимание коллективов-исполнителей было в основном сосредоточено на репертуаре, поднимающем значительные темы. Заметно повысился интерес к творчеству, берущему свое начало в подлинно народных истоках. Можно говорить также о выросших эстетических критериях в исполнительстве. Среди самодеятельных артистов члены жюри не нашли подражателей модным образцам дурного пошиба.

Концертные программы всех районов начинались выступлением хора. Большой вокальной культурой отмечено выступление на смотре хорового коллектива Каа-Хемского района (руководитель Алла Кожура). Радует и то, что в селах начинает культивироваться нелегкий жанр пения «а' капелла». Хорошую подготовку продемонстрировал хор Пий-Хемского района (руководитель Л. Окулова), Тоджинского (руководитель П. Борисова), Тандинского (О. Мацепура), Монгун-Тайгинского (С. Эрес-оол).

В целом выступление хоров, широко представленных на смотре, оставило приятное впечатление, показав, что на селе продолжает успешно развиваться и крепнуть хоровая культура. Отдельные недочеты, которые проявлялись в концерте (исполнение у ряда коллективов страдало однообразием нюансировки и явно замедленным темпом), легко устранимы.

Певческое искусство было представлено также обилием вокальных ансамблей. Лирическую напевность такой песни, как «Ыраажы кыс» А. Чыргал-оола, чутко уловили исполнительницы из Хову-Аксы. Лирико-романтический колорит песни «Красный командир» удачно передан участницами Ак-Довуракского ансамбля. Задорную песенку «Эжикей» с огоньком исполнила вокальная группа Тоджинского района.

Своеобразием отмечено выступление мужских вокальных групп. Их исполнению свойственна мужественная сдержанность эмоционального накала. Вспомним «Песню молодых коммунистов» (Каа-Хемский район), «Чтобы рота бодрее шагала» (Монгун-Тайгинский), многие другие ансамбли.

Сольных певческих номеров на смотре было не очень много. Наиболее интересным представляется нам исполнение Оюном Болдукпаном (Тандинский район) песни А. Чыргал-оола «Голос народа». В строгой, четкой манере, очень проникновенно спела народную песню «Байла Хемчик» Ак-кыс Сагаан (Эрзинский район). Приятным голосом, теплотой тембровой окраски обладает Галина Бады-Суур (Тес-Хемский район).

Вокальный репертуар в основном был представлен произведениями советских композиторов и народными песнями. Не в полной мере используются лучшие произведения советской музыки, посредством которых можно было бы основательнее поставить воспитание эстетических вкусов молодежи. Мало звучало комсомольских песен, песен времен гражданской и Великой Отечественной войн, совсем отсутствовала музыкальная классика.

Многоцветной гаммой тонов и красок сверкали танцы: сюжетные, игровые, лирические, шуточные. Всего было представлено 54 танцевальных номера. Пийхемцы украсили концерт тувинским танцем с пиалами. Подкупающим обаянием юности дышит игривый шуточный танец «Веселые пекари» (Улуг-Хемский район). Тесхемцы приятно удивили пластичностью, изяществом и тонким лиризмом в танце «Звенящая нежность». С большим успехом прошла хореографическая композиция «Тандинская урожайная» в постановке Н. Б. Тыртык-Кара. Хочется особенно отметить свежесть, непосредственность и чистоту большинства хореографических номеров.

Оркестровая музыка была представлена на этом смотре значительно шире. Жюри отмечает большой рост исполнительского мастерства народных и эстрадных оркестров, инструментальных ансамблей. Если на предыдущем смотре их выступало всего три, то на нынешнем каждый район представил на суд жюри свой инструментальный ансамбль.

Значительно лучше других выступили оркестры Пий-Хемского района (руководитель Г. Мерцелюк), Дзун-Хемчикского (К. Куулар), Кызыла (С. Олзей-оол и В. Богданов), Барун-Хемчикского района (Ю. Матвеев).

Тувинский народ издавна славится своим самобытным искусством — классическим горловым пением стилей сыгыт, каргыра, хоомей, эзенгилээр и борбаннадыр. В дни смотра почти от всех районов были представлены солисты и ансамбли горлового пения. На высоком уровне были представлены ансамбли горлового пения Дзун-Хемчикским, Монгун-Тайгинским, Улут-Хемским районами.

Жюри обращает внимание руководителей ансамблей на сопровождающие инструменты. Смотр еще раз подтвердил, что исполнитель горлового пения в сопровождении тувинского народного инструмента полностью сохраняет национальный колорит.

С удовлетворением отмечает жюри значительный исполнительский рост хомусистов — как солистов, так и ансамблей, особенно Монгун-Тайгинского, Дзун-Хемчикского и Бай-Тайгинского районов.

Слабее, чем в прошлые годы, были представлены номера художественного чтения. Смотр еще раз подтвердил, что художественному чтению в самодеятельных коллективах не уделяется должного внимания. Тем не менее, тематика произведений, прочитанных со сцены, была разнообразной и злободневной, некоторые чтецы проявили свои способности и сумели привлечь внимание слушателей: Саая Соскалдай из Монгун-Тайги, Андрей Моргун из Каа-Хема, Раиса Донгак из Улуг-Хема.

Особенно отмечено решением жюри выступление художественной самодеятельности Дзун-Хемчикского района. Каждая деталь, каждая музыкальная составляющая этого концерта продумана до мелочей. Это говорит о высокой вокальной и сценической культуре хорового коллектива, об отточенности исполнения каждого произведения, несомненно, достигнутой в результате большой работы под руководством хормейстера В. Донгак. Украшением концерта стали и танцевальные номера. Каждый из них — это не просто танец, а танец-картинка, танец-пьеска, решенная режиссерски точно до самых маленьких деталей. Даже в массовых танцах ни один из участников не танцует «просто так». Каждый живет в совершенно определенном образе.

Стоит отметить, что с чисто хореографической точки зрения все танцы дзун-хемчикской самодеятельности сделаны технически хорошо и выглядят свободно и артистично. Это та свобода и тот артистизм, которые приходят в результате огромного и настойчивого труда.

Хоровому коллективу и танцевальной группе не уступает в мастерстве и оркестр народных инструментов — русских (руководитель К. Куулар) и тувинских (В. Арседи). Концерт дзунхемчикцев, прошедший с большим успехом, оставил редкое по цельности впечатление. Художественная самодеятельность этого района оказалась именно такой, какой мы ее себе представляем: глубоко народной по духу и безукоризненной по мастерству. Большая заслуга в этом принадлежит руководителю коллектива — первому секретарю райкома КПСС Ш. Д. Куулару.

Прошедший смотр показал, что среди участников самодеятельности немало способных исполнителей. Но в то же время много номеров подготовлено весьма слабо (Овюрский, Бай-Тайгинский, Эрзинский, Улуг-Хемский районы). Во многом снижало качество вокальных номеров плохое музыкальное сопровождение. Оно велось на слух, а поэтому содержало большие мелодические и ритмические искажения. Этот недостаток дает право говорить о том, что в ряде районов художественная самодеятельность работает кампанейски, от смотра к смотру. Мало звучало со сцены остроумного конферанса, ярких интермедий, связанных с жизнью районов.

Смотр окончен. Лучших результатов в нем добились районы, в которых работа по художественному воспитанию трудящихся проводится систематически, в течение всего года, где подобраны квалифицированные кадры руководителей самодеятельности. И это — закономерный итог.

А. ПАНОВ,
заслуженный работник культуры Тувинской АССР, зам. председателя жюри смотра.

На снимке: финал концерта самодеятельных артистов Пий-Хемского района — апофеоз дружбы народов СССР.

Фото **В. Савиных.**

НОВОСТИ Спорта

Боксеры на ринге

В прошедшую субботу в клу Пассажирского автопредприятия о стоялись соревнования по боксу н приз Пассажирского АТП. В н участвовали 26 боксеров, в том ч сле новички, принявшие на рин свой первый бой.

В первых парах выступали бокс ры легкого веса. Среди них сра выделились молодые спортсм ны Александр Быков и Эрес Байы оол. Последнему долго аплодиров ли болельщики за красивый бой, к торый он провел с Юрой Норбу.

Самым интересным был бой кан дидата в мастера спорта СССР Б риса Байыр-оола с чемпионом Тува ской АССР, чемпионом прошлого него розыгрыша кубка в честь пам тя Героя Советского Союза И. Шу лина в городе Томске, перворазря ником Василием Билеком. С небол шим преимуществом бой выигра Борис Байыр-оол. Встреча масте спорта СССР Валерия Байыр-оола перворазрядника Сергея Москаленк была остановлена ввиду явного пр имущества Байыр-оола. Хочется о метить выступление боксера перво разряда Виктора Волкова. Он ве бой со взрослым боксером Борис Донгаком и с большим преимущес вом его выиграл.

Сейчас команда боксеров Пасс жирского АТП готовится к поездке город Абакан, где с 20 по 26 декаб ря будут проходить соревнования п боксу среди спортсменов общест «Спартак».

Ю. ЧИХАЧЕВ,
тренер по боксу Пассажирского АТП.

НОВЫЕ УСПЕХИ

Закончились соревнования по тя желой атлетике на первенство ре публики ДСО «Спартак», в кото рых приняли участие 32 предста теля различных коллективов горо Кызыла. Это были заключительны соревнования в 1971 году. Перво место заняла команда политехник ма. Результаты их очень радуют. Е ли работа с молодыми в политехн куме будет поставлена неплохо, т без сомнения, они будут главны претендентами на первенство ре публики в следующем году. Команд награждена переходящим вымпело и дипломом первой степени.

В личном первенстве победы одер жали Игорь Паршин из Кызыльско го объединения «Сельхозтехника», полулегкой весовой категории — Ол дуп Болдур-оол, учащийся педаго гического училища, в легкой весово категории — Иван Никитин, вра В полусредней весовой категории н первое место вышел главный вра физдиспансера Евгений Черногрив установивший рекорд республики жиме. В среднем весе первое мест завоевал молодой спортсмен из по литехникума Анатолий Михайлов, полутяжелой весовой категории шофер треста столовых и ресторано Сергей Кайгородов. Тяжелоатле занявшие первые места, награжден грамотами и ценными призами.

Соревнования выявили молоды способных штангистов, показавши хорошие спортивные результаты. В ч числе Валерий Шорохов, Анатоли Селин, Владимир Кудрявцев и Викто Поркин.

Е. ВИКТОРОВ.

ТЕЛЕВИДЕНИЕ

7 декабря

ПОКАЗЫВАЕТ КЫЗЫЛ

18.50 — Теленовости на тувинском языке.

ПОКАЗЫВАЕТ МОСКВА

19.10 — Новости. 19.15 — Международный турнир по боксу. Передача из Ленинграда. (В записи). 20.00—20.10 — Теленовости Кызыльской телестудии. 20.10 — Международный турнир по боксу. (Продолжение). 21.45 — **«Зося».** Художественный фильм. 22.50—23.00 — Технический перерыв. 23.00 — **«Шаги пятилетки».** 23.10—23.40 — **«Объектив».** Передача для фотолюбителей.

ПОГОДА

По сведениям Кызыльской метеостанции, по республике ожидается переменная облачность без существенных осадков, ветер западной четверти, 3—7 метров в секунду. В Кызыле малооблачная погода без существенных осадков, ветер восточной четверти, 3—7 метров в секунду.

Температура воздуха: в горных районах 17—22, в остальных 25—30, в Кызыле 26—28 градусов мороза.

КОСТЕР ДРУЖБЫ

В центре зала пламенеет костер. К нему из разных классов входят ребята с флагами и в национальных костюмах 15 республик нашей Родины. Звонкие голоса поют: «Пусть всегда будет солнце!..».

Старшая пионервожатая кызыльской школы № 7 М. Фирсова объявляет, что все собрались на костер дружбы для того, чтобы лучше узнать о жизни ребят в других республиках, об их песнях и танцах. Она сообщает, что прибыли «делегации нескольких зарубежных стран». И в зал входят «иностранцы», ребята в одежде пионеров из ФРГ, Англии, Вьетнама, Франции.

У стола гостей делегацию Литвы представляют ученики 4 класса «а». Они поведали девчонкам и мальчишкам о «стране антов». Оля Пахомова из 5 «а» рассказала о Латвии, представители Таджикистана сообщили о своем крае, его главном богатстве — «белом золоте», а туркмены — о самой южной республике страны, где советские люди превратили пустыни в цветущие оазисы. Каждая делегация сдавала рапорт Наташе Поповой, угощала гостей национальным блюдом.

А потом зазвучала русская мелодия, и девочки из 3 «а» пошли в плавном танце. А на смену им вышли мальчики в красочных тувинских костюмах и исполнили танец «Наездники». Под ритмичные звуки бубна кружится «армянка», девочки из 6 «б» лихо отплясывают белорусский танец. Аккомпанирует им на баяне их же товарищ Сережа Кравцов.

Звучит задорная латвийская песня «Петушок», ее сменяют стихи, где говорится о гордости советского человека, которому Конституция СССР предоставила большие права.

Выступают пионеры «из зарубежных стран». Они говорят о мире на земле, о слезах маленьких вьетнамцев, небо страны которых покрывают черные тучи, читают стихи. «Вьетнамцы» показали свой танец.

В зал врываются тревожные звуки. Ансамбль «Малышок» исполнил танец «Руки прочь от Вьетнама!». А потом девочки из 6 «а» спели о маленьком и смелом трубаче.

На дверях каждого класса вывешены названия столовых, кафе на национальных языках. А на столах блюда, сделанные самими ребятами. Они и отпробовали изделия своих рук.

«Если дружба велика, будет Родина крепка», «Нет краше Родины нашей» — эти плакаты висели перед глазами ребят. И костер 15 республик, который прошел в школе 3 декабря, еще раз напомнил об этом.

М. КЕНИН-ЛОПСАН,
член кружка юнкоров.

На слова А. Н. Некрасова

Цикл вокальных произведений на стихи Н. А. Некрасова создала заслуженный деятель искусств Азербайджана, композитор Агабаджи Рзаева. В него вошли романсы «Мороз», «Сон» и другие.

Вокальные сочинения на слова Н. А. Некрасова написали также композиторы А. Азизов, Т. Бакиханов. Заслуженный деятель искусств Азербайджана, композитор О. Никольская совместно с поэтом П. Сайко создали музыкальное посвящение «Сердце поэта».

150-летие со дня рождения великого русского поэта широко отмечается в Азербайджане. Издательство «Азернешр» подготовило к выпуску на азербайджанском языке однотомник избранных произведений и поэму «Кому на Руси жить хорошо».

(Корр. ТАСС).

В КИНОТЕАТРАХ:

7 декабря

«НАЙЫРАЛ»: «Направление главного удара» (1 и 2 серии) в 11.00, 13.30, 16.00, 18.30, 21.00.

«ПИОНЕР»: «Айболит-66» в 8.45, 12.50, «Дядя Ваня» в 10.50, 14.55, «Цветок и камень» (1 и 2 серии) в 17.00, 20.00.

«КАА-ХЕМ»: «Погоня» (1 и 2 серии) в 14.40, 17.20, 20.00.

«ВОСТОК»: «Вечера на хуторе близ Диканьки» в 15.00, 18.40, «Пропавшие банкноты» в 16.50, «Такая у нас служба», «Земля рязанская», «Пропавшие банкноты» в 20.30.

Дом культуры «Энергетик»: Киносборник в 16.30, «Максим Перепелица» в 18.30, «Марк Бернес», «Не забудьте», «Максим Перепелица» в 20.30.

Дом культуры комплексной экспедиции: «Кража» в 18.30, «Альманах кинопутешествий», «Смоленск», «Кража» в 20.30.

Дом культуры «10 лет Советской Тувы»: «12 стульев» (1 и 2 серии) в 17.30, 20.20.

ВНИМАНИЮ ПОКУПАТЕЛЕЙ!

В магазине № 13 имеются в продаже следующие товары:

В трикотажном отделе

1. Варежки с 5 по 10 размер, по цене от 48 коп. до 4 рублей.
2. Жакеты женские импортные и отечественного производства, размеры с 46 по 54, по цене от 15 до 50 рублей.
3. Свитеры детские импортные и отечественные, размеры с 30 по 42, по цене от 6 до 32 рублей.
4. Белье женское с 44 по 54 размеры, по цене от 5 до 20 рублей.
5. Белье детское с 28 по 42 размер, по цене от 3 до 6 рублей.
6. Белье теплое с начесом мужское и женское всех размеров, по цене от 1 до 8 рублей.

В отделе галантереи

1. Бюстгалтеры атласные от 0 до 5 размера, по цене от 3 до 4 рублей.
2. Платья из льна с лавсаном, размеры с 44 по 56, по цене от 15 до 24 рублей.
3. Пояса импортные и отечественные разных размеров, по цене от 2 до 10 рублей.
4. Шарфы мужские разных расцветок, от 5 до 7 рублей.
5. Кремы разные для рук и лица, импортные и отечественные, по цене от 40 коп. до 1 рубля 50 коп.
6. Ткань портьерная из льна, штапеля и шелка разных расцветок, по цене от 1 до 5 рублей.

В отделе канцелярских товаров имеются в продаже детских игрушки.

ПРИГЛАШАЮТ НА РАБОТУ:

АТК треста «Тувинводстрой» — в связи с пуском новой котельной машинистов для работы на котлах «ДКВР-13,5», слесарей по ремонту и обслуживанию котлов высокого давления, машинистов углеподачи и золоудаления, электрика по силовому оборудованию, а также граждан, желающих получить вышеуказанные специальности. За время обучения выплачивается тарифная ставка работника обучаемой специальности.

Обращаться по адресу: г. Кызыл, пер. Трудовой, 3 а.

Автобаза треста «Тувинсельстрой» — шоферов 1, 2, 3 классов, мотористов, автослесарей, линейного диспетчера, имеющего права на управление автомобилем, завхоза.

Обращаться по адресу: г. Кызыл, ул. Заводская, 24, телефон 54-20.

Улут-Хемский леспромхоз — для работы в мебельном цехе г. Кызыла столяров, в лесоцехе — рабочих на пилораму, кузнеца, рабочих на сортировку леса, в Ырбанском лесопункте — кузнеца, электрика, в Чербинском лесопункте — кузнеца, рабочих в лесосеку. Одинокие обеспечиваются общежитием, семейные — квартирами. Работающим в лесопунктах выплачивается коэффициент 1,3, они обеспечиваются льготами, предоставляемыми работникам лесной промышленности.

Обращаться по адресу: г. Кызыл, ул. Чульдума, 2, в отдел кадров.

Детский сад № 4 МВД — кухонную работницу, няню.

Обращаться по адресу: г. Кызыл, ул. Щетинкина и Кравченко, 45.

Хозрасчетный участок старшего производителя работ по санэлектромонтажу треста «Тувинремстрой» — газоэлектросварщиков, электромонтеров, электриков, слесарей-сантехников. Оплата труда сдельно-премиальная.

Обращаться по адресу: г. Кызыл, ул. Кочетова, 163.

Кызыльский мясокомбинат — дипломированных кочегаров, учеников кишечников, скотобойцев, обвальщиков, шофера-экспедитора, разнорабочих (мужчин и женщин).

Обращаться в отдел кадров мясокомбината.

Кызыльский швейный комбинат — швей, учениц швей, грузчика, кассира-счетовода.

Для излечения многих больных, для спасения жизни людям, пострадавшим в результате несчастных случаев, для спасения жизни матерей и новорожденных в родильных домах всегда нужна донорская кровь.

Она может быть доставлена в любой пункт, где в ней возникла необходимость.

Только вы, став донором, можете обеспечить запасы крови, необходимые для сохранения здоровья и спасения жизни многих и многих знакомых и незнакомых вам советских людей.

Кроме человека, нет других источников получения крови для переливания.

Как знать, кому из нас не потребуется кровь донора?

Кровь, которую вы дадите сегодня, может спасти вашу жизнь завтра. Никто из больных, нуждающихся в переливании, не должен получить отказ в крови.

И того, что дают постоянные доноры, порой уже не хватает.

Поэтому каждый здоровый человек должен считать своим гражданским долгом, товарищеской взаимопомощью дать безвозмездно 1—2 раза в год 200 граммов своей крови для переливания больному. Пусть тот, чьи щеки зарозовели от тепла чужой крови, иногда не знает своего спасителя — разве меньше от этого величие человеческой щедрости!

Разве можно оплатить деньгами душевный порыв?

Донор — человек, дарящий жизнь другому человеку!

Кровь донора спасла жизнь многим людям. Кровь — могущественное целебное средство, часто незаменимое никакими лекарствами.

Отдать 200 граммов крови два раза в год не только не вредно, но и полезно, так как это способствует повышению обмена веществ, положительно влияет на кроветворение и кровообращение, повышает защитные силы организма.

Дорогие товарищи! Вступайте в ряды доноров!
Будьте инициаторами безвозмездной сдачи крови!

Тувинский республиканский Дом санитарного просвещения.

КЫЗЫЛЬСКАЯ АВТОШКОЛА

ОБЪЯВЛЯЕТ НАБОР

на курсы шоферов 3 класса с отрывом от производства.

Выплачивается стипендия 32 рубля в месяц. Начало занятий 17 декабря 1971 года.

Обращаться по адресу: г. Кызыл, ул. Шевченко, 113 а, телефон 34-94.

ПРОДОЛЖАЕТ НАБОР

на курсы шоферов 1 и 2 классов без отрыва от производства.

Плата за обучение 29 рублей 50 коп.

Обращаться по адресу: г. Кызыл, ул. Шевченко, 113 а, телефон 34-94.

Республиканское добровольное пожарное общество

ПРИНИМАЕТ ЗАЯВКИ

от организаций на вату, пропитанную огнезащитным раствором, для украшения новогодних елок.

Обращаться по адресу: г. Кызыл, ул. Правобережная, 7 а, телефон 20-34.

Редактор В. Л. МАСЛОВ.

НАШ АДРЕС: г. Кызыл, ул. Ленина, 17, ТЕЛЕФОНЫ: редактора — 34-98, заместителя редактора — 51-20, секретариата — 28-56, отделов: пропаганды, партийной жизни — 22-88, сельскохозяйственного — 27-46, промышленного — 40-77, информации — 26-86, культуры — 29-54, писем и рабселькоров — 47-56, бухгалтерии — 25-74, типографии (гл. инженер) — 54-79. О недоставке газет звонить по тел. 32-75.

ГАЗЕТА ВЫХОДИТ ШЕСТЬ РАЗ В НЕДЕЛЮ

ТС 27459. Республиканская типография Тувинского книжного издательства (г. Кызыл, ул. Щетинкина и Кравченко, 1).