ПРОЛЕТАРИИ ВСЕХ СТРАН, СОЕДИНЯЙТЕСЬ!

ТУВИНСКАЯ ПРАВДА

Орган Тувинского областного комитета КПСС, Верховного Совета и Совета Министров Тувинской АССР

Год издания 46-й

СРЕДА 24 ИЮНЯ 1970 года

№ 146 (7716)

Цена 2 коп.

ГОРЯЧИЕ ПОЗДРАВЛЕНИЯ

Центральный Комитет Коммунистической партии Советского Союза, Президиум Верховного Совета Союза ССР и Совет Министров СССР направили приветствие Чувашскому обкому КПСС, Президиуму Верховного Совета Чувашской АССР и Совету Министров Чувашской АССР, в котором горячо поздравляют рабочих, колхозников, интеллигенцию, всех трудящихся Чувашии со знаменательной датой — пятидесятилетием со дня образования Чувашской Автономной Советской Социалистической Республики и награждением ее орденом Октябрьской Революции.

За истекшие пятьдесят лет, говорится в приветствии, под руководством Коммунистической партии в братской многонациональной семье народов нашей Родины Советская Чувашия прошла большой и славный путь. Трудящиеся республики активно участвовали в становлении и укреплении Советской власти, мужественно и стойко сражались с фашистскими захватчиками на фронтах Великой Отечественной войны, самоотверженным трудом вносят достойный вклад в создание материально-технической базы коммунизма.

Чувашский народ в короткий срок преодолел вековую отсталость и нищету, достиг значительных успехов в хозяйственном и культурном строительстве. Ныне вместо мелких полукустарных мастерских и промыслов в республике создана многоотраслевая современная промышленность. Введены в строй крупные пр[illegible] тия машиностроения, электротехнической, хим[illegible] легкой, деревообрабатывающей промышленност[illegible] ренные преобразования проведены в сельском [illegible] стве. Оно стало технически оснащенным, воз[illegible] культура земледелия и животноводства. Из года [illegible] увеличивается производство сельскохозяйственной [illegible] дукции. Достигнуты замечательные успехи в разв[illegible] культуры, в повышении материального благосостоя[illegible] народа.

В обстановке высокого политического подъема, отм[illegible] чается в приветствии, большими трудовыми достижен[illegible] ями встретили рабочие, колхозники, интеллигенция Чу[illegible] вашской АССР столетие со дня рождения В. И. Ле[illegible] нина. Развивая успехи, достигнутые в ленинском юби[illegible] лейном соревновании, трудящиеся республики под ру[illegible]ководством областной партийной организации настой[illegible] чиво борются за повышение эффективности обществен[illegible] ного производства, ускорение научно-технического про[illegible] гресса, досрочное выполнение пятилетнего плана.

Центральный Комитет Коммунистической партии Советского Союза, Президиум Верховного Совета Союза ССР и Совет Министров СССР желают чувашскому народу новых успехов в дальнейшем подъеме экономики и культуры, в осуществлении величественных планов коммунистического строительства. (ТАСС).

ВЫСОКАЯ НАГРАДА

Президиум Верховного Совета СССР Указом от 22 июня 1970 г. за успехи, достигнутые в коммунистическом строительстве, и в связи с 50-летием образования Чувашской АССР наградил Чувашскую Автономную Советскую Социалистическую Республику орденом Октябрьской Революции. (ТАСС).

Закон — для всех и каждого!

Наша партия, советский народ заняты строительством коммунизма. Этот процесс охватывает все сферы жизни — и экономику, и социальные отношения, и воспитание человека. Разорвав социальные и нравственные путы эксплуататорского строя, преодолевая вредные привычки и традиции прошлого, советские люди творят коммунистическое будущее.

Мощными рычагами прогресса нашего общества, которые обеспечивают жизнедеятельность всего его организма, служат советские законы. Выражая волю народа и политику партии, они воплощают завоевания социализма, надежно оберегают интересы государства, охраняют права граждан, способствуют движению страны вперед ленинским курсом.

Законы у нас разрабатываются с участием широкой общественности, на демократических основах. Наиболее важные законопроекты выносятся на всенародное обсуждение. Все это — гарантия того, что советские законы действительно отражают потребности общества. Они едины для всех. Как указывал В. И. Ленин, «законность не может быть калужская и казанская, а должна быть единая всероссийская и даже единая для всей федерации советских республик».

Мало выработать и принять хорошие законы, важно обеспечить их неукоснительное исполнение, точно соблюдать правопорядок. Миллионы советских людей, используя предоставленные им широкие права, добровольно, сознательно выполняют и свои обязанности. Выполнение законов стало их обычной нормой, первейшим общественным долгом. И не только сами исполняют, но следят за исполнением законов.

К сожалению, еще есть отдельные граждане, которые не воспитали в себе жизненной потребности постоянно, неукоснительно следовать нормам и правилам социалистического общежития. Они нерадиво относятся к своим обязанностям, уклоняются от общественно полезного труда, нарушают государственную и трудовую дисциплину, порядок в городах и селах, занимаются хищением народного добра, допускают бюрократизм, злоупотребления. Есть еще факты хулиганства и другие проявления преступности.

Партия и народ не могут мириться с этими чуждыми нашему обществу явлениями. В Программе КПСС поставлена задача — обеспечить строгое соблюдение социалистической законности, искоренение всяких нарушений правопорядка, ликвидацию преступности, устранение причин, ее порождающих.

Сила закона должна быть направлена на повышение дисциплины и организованности во всех звеньях государства, чувства ответственности у работников, и прежде всего руководителей, за выполнение государственных планов. Нельзя мириться с тем, что отдельные руководители, исходя из местнических интересов, действуют в обход закона. Советские люди справедливо требуют усилить борьбу с дезорганизаторами производства, прогульщиками, пьяницами. Важное значение имеет укрепление юридической службы в народном хозяйстве, строгое соблюдение трудового законодательства.

Опираясь на Советы, профсоюзы, комсомол и всю нашу общественность, партия неустанно воспитывает трудящихся в духе высокой сознательности, уважения к законам, организованности и дисциплинированности. Большое значение имеют принятые в последние годы постановления Центрального Комитета КПСС и Совета Министров СССР, которыми определены задачи партийных, государственных и общественных организаций, коллективов трудящихся по укреплению законности, соблюдению правопорядка.

Главное в этой работе общегосударственного масштаба — создать повсеместно обстановку нетерпимости к нарушениям законов, любым отклонениям от требований коммунистической морали. Особенно важно поднять ответственность каждого коллектива за соблюдение его членами норм и правил нашего общежития. И здесь решающую роль играет личный пример и общественная деятельность коммунистов. Они призваны показывать образец исполнения социалистических законов, проявлять больше заботы о воспитании людей.

На Московском автозаводе имени Лихачева за два года количество таких нарушений уменьшилось вдвое, заметно окрепла трудовая дисциплина. Это — прямой результат того, что коммунисты подняли на борьбу за усиление порядка и дисциплины весь коллектив. Именно коллектив — основная сила в борьбе за соблюдение законов, порядка и дисциплины.

Общественность все активнее участвует в упрочении нашего правопорядка. Но это не значит, что можно меньше внимания уделять деятельности милиции, следственных, прокурорских, судебных органов. Надо настойчиво совершенствовать работу административных органов. Особая забота партийных комитетов — постоянное пополнение административных органов политически зрелыми, подготовленными кадрами.

Для упрочения общественного правопорядка необходимо повышать юридическую культуру населения. Граждане, особенно молодые, порой плохо знают даже элементарные основы советского права. В ряде мест, в частности, в Донецкой области, Литовской ССР, созданы консультационные пункты на предприятиях и в колхозах, ведутся занятия по основам законодательства с хозяйственниками, действуют университеты юридических знаний. Эта оправдавшая себя практика заслуживает широкого распространения. Усилить разъяснение законов, их значения — одна из серьезных задач массово-политической работы.

Объединять все силы государственных и общественных организаций на борьбу против нарушений правил социалистического общежития и дисциплины, поднимать эффективность организаторской и воспитательной работы — обязанность всех партийных комитетов. Они несут полную ответственность за состояние законности и общественного порядка в районе, области, республике.

«Закон живет, действует лишь тогда, — говорил тов. Л. И. Брежнев в речи перед избирателями, — когда он исполняется. Он обязателен для всех, его должны соблюдать все без исключения, независимо от положения, чина и ранга. Социалистическая законность, правопорядок — основа нормальной жизни общества, его граждан».

Дальнейшее укрепление социалистической законности, соблюдение советского правопорядка будут способствовать новым успехам коммунистического строительства в стране.

(Передовая «Правды» за 23 июня 1970 года).

НА ЧЕТВЕРТОМ МЕЖДУНАРОДНОМ

ЗОЛОТЫЕ ГОЛОСА

23 июня стали известны имена вокалистов-лауреатов и дипломантов IV Международного конкурса имени П. И. Чайковского. В этом труднейшем творческом соревновании участвовали 73 певца из пятнадцати стран. В финале выступили двадцать мастеров вокала.

Жюри во главе с ректором Московской консерватории народным артистом СССР А. В. Свешниковым, учитывая высокий уровень конкурса, сочло возможным присудить ряд дополнительных премий. Награды были учреждены для певцов и певиц раздельно.

Первые премии и золотые медали лауреатов присуждены Елене Образцовой и Тамаре Синявской (обе — СССР). Вторую премию жюри решило не присуждать. Третьей премии и бронзовой медали удостоена Евдокия Колесник (СССР).

Четвертую премию получит Надежда Красная (СССР), наша землячка (Прим. ред.), пятую — Эстер Ковач (Венгрия), шестую — Эдна Гарабедян-Джордж (США).

Дипломами жюри награждены Хелье Ангерво (Финляндия) и Гизелла Ципола (СССР).

Первые премии и золотые медали лауреатов будут вручены также Евгению Нестеренко и Николаю Огреничу (оба — СССР). Вторых премий и серебряных медалей удостоены Владислав Пьявко и Зураб Соткилава (оба — СССР). Третьей премией и бронзовой медалью награжден Виктор Тришин (СССР).

Четвертыми премиями отмечены Александр Правилов и Александр Рудковский (оба — СССР), пятой — Томас Томашке (ГДР), шестыми — Саркис Гуюмджян и Валерий Кучинский (оба — СССР).

Дипломы жюри получат Джон Вест (США) и Бернд Рндель (ГДР).

РЕЗЕРВ СЕЛЬСКИХ МЕХАНИЗАТОРОВ

В Ростове-на-Дону закончилось Всесоюзное совещание-семинар, посвященное проблемам организации использования и технического обслуживания сельскохозяйственной техники в колхозах и совхозах.

Собравшиеся уделили большое внимание внедрению научной организации труда, эксплуатации сельскохозяйственных машин, правильному использованию рабочего времени механизаторов, переводу их на двухсменную работу.

(ТАСС).

Чувашской АССР — 50 лет

ПО СОЦИАЛИСТИЧЕСКОМУ ПУТИ

М. ЗАЙЦЕВ,
Председатель Совета Министров Чувашской АССР

За полвека социалистической автономии чувашский край, нищий и бесправный до Великого Октября, превратился в процветающую Советскую республику с крупной современной промышленностью и высокопродуктивным сельским хозяйством, с высшими учебными заведениями и научно-исследовательскими центрами, с национальной культурой.

50 лет Советской Чувашии — это путь от трех десятков кустарных частнокапиталистических предприятий по производству лаптей и рогож и предметов лесного промысла к нескольким сотням современных заводов и фабрик, выпускающих электрические аппараты, приборы, средства автоматизации, кабель, машины, запасные тракторные и автомобильные части, красители для синтетических волокон, различные химикаты производственного и бытового назначения, железобетонные конструкции, современные ткани, обувь, мебель, пианино...

1.300 изделий производит сегодня промышленность Чувашии, из них почти две трети — новейшая продукция, освоенная в текущей пятилетке. Ее знают во всех областях и республиках страны. Она экспортируется более чем в 70 зарубежных стран.

Полвека социалистической автономии Чувашии — это путь от чадящей лучины к сплошной электрификации всех сел и городов. Это путь к крупным теплоэлектроцентралям и — в недалеком будущем — к большой энергетике, основы которой закладываются в наши дни на строительстве восьмого волжского гидроузла — Чебоксарской ГЭС.

Чувашия, постоянно страдавшая в дореволюционные годы от неурожаев и примитивной системы земледелия, стала краем крупного машинизированного сельского хозяйства. Русский рабочий класс, братские республики нашей Родины дали ей машины и химические удобрения. Сейчас на каждый совхоз или колхоз Чувашии приходится в среднем 18 тракторов, 14 автомобилей, 6 комбайнов, много других машин. Три года подряд республика собирает урожаи, каких никогда не знала чувашская земля. 20,7 центнера зерновых с гектара — таков итог труда наших хлеборобов в прошлом году.

50-летний путь Советской Чувашии — это путь ленинской культурной революции. Сейчас в наших высших учебных заведениях трудится более тысячи научных работников, в том числе около трехсот докторов и кандидатов наук. В республике разовый тираж газет и журналов составляет более 400 тысяч экземпляров, издательства выпускают 1,4 миллиона книг в год.

Главный итог полувекового юбилея республики — это новый, одухотворенный идеями коммунизма человек, беззаветно преданный многонациональной Родине. В годы суровых военных испытаний 78 представителей чувашского народа, наследников богатой славы своего земляка В. И. Чапаева, были удостоены звания Героя Советского Союза. В годы мирного строительства 37 лучшим представителям рабочего класса, колхозного крестьянства, народной интеллигенции Чувашии присвоено звание Героя Социалистического Труда. А известный всей стране новатор колхозного производства С. К. Коротков, посвятивший всю свою жизнь строительству новой деревни, был отмечен этим высоким званием дважды. Вдохновенные стихи поэта коммуниста М. Сеспеля и народного поэта П. П. Хузангая волнуют сегодня не только чувашского читателя. Их произведения вошли в золотой фонд советской литературы.

Трудящиеся Чувашии гордятся научными подвигами своего земляка — летчика-космонавта Героя Советского Союза А. Г. Николаева, одного из колумбов многодневных космических полетов.

Полвека назад ленинским декретом была провозглашена социалистическая автономия Чувашии. Спустя пятнадцать лет орден Ленина засверкал на ее знамени. Свой пятидесятилетний юбилей республика встречает новыми трудовыми успехами во имя строительства коммунизма. Путь, пройденный Чувашией, — убедительное подтверждение торжества ленинской национальной политики. Под руководством Коммунистической партии, с Лениным в сердце трудящиеся нашей республики строят новую жизнь в единой семье братских народов Страны Советов.

(ТАСС).

На берегах Улуг-Хема — НОВОСТИ РЕСПУБЛИКИ

РАБОТА СПОРИТСЯ

В Ак-Довураке строится высоковольтная подстанция

В начале мая в Ак-Довураке на понижающей подстанции приступила к работе бригада монтажников Назаровского электромонтажного участка треста «Электросибмонтаж». За короткий срок электромонтажники установили все оборудование открытого распределительного устройства 110.000 вольт. Сейчас они ведут монтаж открытого распределительного устройства 35.000 вольт и закрытого предустройства 6.000 вольт. Первую секцию его они обещают закончить в июне.

Работа в бригаде спорится. Трудятся в ней опытные электромонтажники, проработавшие на монтаже многих подстанций Сибири и Казахстана по 7—10 лет. А ее бригадир Михаил Семенович Логинов 17 лет назад начал свой путь монтажника на подстанции в Барнауле. Полюбилась ему эта специальность, хотя приходится вести кочевой образ жизни. Монтировал Логинов подстанции на Томь-Усинской, Томской и Назаровской электростанциях, а за труд в Казахстане награжден медалью. Михаил Семенович утверждает, что его бригада, работающая сейчас в Ак-Довураке, закончит монтаж оборудования на самой мощной в Туве подстанции в установленный срок. Залог тому — выполнение заданий не менее чем на 120—130 процентов.

Мастер электромонтажников Геннадий Павлович Степаненко с теплотой отзывается о Владимире Воробьеве, Алексее Одегове, Владимире Дюбанове и Константине Клейне и их бригадире Логинове, которые прилагают все силы к тому, чтобы быстрее ввести подстанцию в строй действующих.

М. ИВАНОВ.

На слет в город Ленина

Из столицы республики в город Ленинград на IV Всесоюзный пионерский слет, посвященный 100-летию со дня рождения В. И. Ленина, вылетела делегация Тувы. На слете пионерия всей страны подведет итоги своего похода «Заветам Ленина верны».

Пять дней его участники пробудут в городе на Неве, обменяются опытом пионерской работы, расскажут о своих делах, поделятся впечатлениями. В числе наших делегатов — председатель совета дружины Сарыг-Сепской средней школы Марина Орлова, восьмиклассница Хайыраканской школы Лена Биче-оол, шестиклассник Кызыльской седьмой средней школы Женя Ондар, ученик Кызыл-Мажалыкской восьмилетней школы Вася Комбу и семиклассник Бажын-Алаакской средней школы Витя Куулар. **В. ГРИГОРЬЕВА.**

ИТОГИ РАДУЮТ

Чабаны, знают, какое влияние на выход шерсти оказывают условия содержания овец. Чем более они нажированы, чем лучше обеспечены кормами и теплыми помещениями, тем выше настриги. Помня об этом, овцеводы нашей четвертой бригады начали готовиться к нынешнему сбору шерсти с прошлого года. С осени они привели в порядок все тепляки, а также построили две новые кошары на 800 голов. Таким образом, вопрос о подготовке помещений к зимовке овец решен положительно.

Большую заботу проявили чабаны бригады и о запасе кормов. Своими силами они накосили 120 тонн сена.

Теперь уже можно смело утверждать, что усилия членов нашего коллектива были не напрасными: все поголовье маток дало крепкий приплод, на овцах созрела хорошая шерсть.

Сейчас на стригальном пункте полным ходом идет обработка овец. 12 машинок работают бесперебойно. Часть людей занята на ручной стрижке животных. Эту работу мы доверили опытным стригалям.

Через стригальный пункт, а он находится в микроцентре нашей бригады, прошло уже несколько тысяч овец. Настриги шерсти радуют. С каждой местной овцы они составляют более двух килограммов.

Приятно отметить, что среди стригалей идет борьба за получение высококачественной продукции. Они сами следят и требуют от других, чтобы и на столлажах, и в дворках поддерживалась чистота.

С первых дней стрижки впереди на пункте идут Ендан Кызыл-оол и Кунчун Селег-оол. Их ежедневная выработка — 150 и более процентов. Качество стрижки, как правило, высокое. Правление колхоза недавно вручило лучшим стригалям переходящие красные вымпелы.

В нашем колхозе в этом году будет острижено около 23 тысяч овец. Животноводы «Нового пути» поставят государству 75 тонн шерсти.

Б. СЕВИЛЬБАА,
бригадир четвертой бригады колхоза «Новый путь» Эрзинского района.

ПОКА ВЫБОРОЧНО

Овцеводы Овюра приступили к выборочной стрижке овец. Из хозяйств района на заготовительный пункт поступило более 100 центнеров шерсти.

Позже, чем в прошлые годы, нынче начали стрижку овец животноводы Овюрского района. Задержка вышла из-за холодной ветреной погоды. Шерсть на животных начала созревать лишь в конце второй декады текущего месяца.

Острижены первые тысячи овец. А всего предстоит обработать около 70 тысяч животных и сдать государству не менее 95 тонн высококачественного руна.

С первых дней стрижки хорошие темпы взяли овцеводы совхоза «Торгалыг». В этом хозяйстве имеется три стригальных пункта, на которых действуют 98 машинок. Стрижка овец ведется и вручную.

Благодаря четкой организации работ в совхозе уже острижено более пяти тысяч животных. Средний настриг с каждой местной овцы составляет около двух килограммов. Торгалыгцы должны получить по плану в этом году 520 центнеров шерсти. Но они намерены значительно перекрыть эту цифру.

На днях и в «Торгалыге», и в других хозяйствах района развернется массовая стрижка овец.

Б. ХОЛЬШИН.

Виктор Безбородкин решил стать строителем, избрав специальность каменщика. Теперь он, учащийся Кызыльского строительного профтехучилища, находится на практике. Норму выработки выполняет на 110—120 процентов.

Через полтора месяца, после окончания учебы, в ряды армии строителей вольется еще один квалифицированный каменщик.

На снимке: Виктор Безбородкин на строительстве 80-квартирного дома в г. Кызыле.

Фото А. Кривоножкина.

Советско-пакистанские переговоры

В Кремле 22 июня состоялись переговоры между Председателем Президиума Верховного Совета СССР Н. В. Подгорным, Председателем Совета Министров СССР А. Н. Косыгиным и Президентом Исламской Республики Пакистан генералом Ага Мохаммедом Яхья Ханом, прибывшим в Москву по приглашению Президиума Верховного Совета СССР и Советского правительства.

В ходе переговоров, проходивших в теплой, дружественной обстановке, были обсуждены вопросы дальнейшего развития советско-пакистанского сотрудничества, а также состоялся откровенный обмен мнениями по ряду международных проблем.

(ТАСС).

ГЛАВНАЯ ЗАБОТА — СЕНОКОС

По всей долине реки Уюк дружно идут в рост луговые травы. Обилие тепла и влаги прекрасно способствует этому. Совхоз «Саянский» в эти дни живет большими заботами о предстоящей сенокосной поре. К этому его обязывает не только хороший травостой, но и те сотни гектаров сеяных трав, овса и кукурузы, которые должны составить основу кормовой базы.

С раннего утра до позднего вечера под просторными сводами машинно-тракторной мастерской не смолкает шум токарных и фрезерных станков. Механизаторы спешат в ближайшие дни выставить на линейку готовности всю сенокосную технику. Для того, чтобы достичь этой цели, созданы две специальные бригады ремонтников из опытных специалистов. Передовики производства являются и передовиками на этом важном участке. К ним относятся Леонид Григорьевич Быков, Владимир Николаевич Кочкин, Виктор Ильич Галактионов, Иван Викторович Кузьмин. Эти ветераны-механизаторы возглавили соревнование за высокую культуру земледелия и отличное качество ремонта техники. Уже сегодня к сенокосной страде готовы все пресс-подборщики и волокуши, заканчивается ремонт навесных сенокосилок и граблей.

— В конце июня отремонтированную технику будет принимать специальная комиссия, — говорит инженер по сельхозмашинам Павел Григорьевич Новоселов. — Механизаторы готовятся к этому, как к большому испытанию.

В. АЛЕКСЕЕВ.

ПАРТИЙНАЯ ЖИЗНЬ

КАМНИ ПРЕТКНОВЕНИЯ

Совсем недавно, точнее к 100-летию со дня рождения В. И. Ленина, Г. П. Мажарикову наградили юбилейной медалью. Хвалили, считая, что она этого заслуживает. Но прошел месяц, и мнение о ней, как о руководителе профсоюзной организации и ветеринарном работнике, резко изменилось. В конце мая ее пригласили с отчетом о работе месткома на заседание партбюро. Проводилось оно на мясокомбинате, так сказать, в пожарном порядке. Кроме членов бюро, тут почему-то присутствовали инспектор по кадрам, инженер по труду и зарплате, были даже три беспартийных товарища, а вот членов месткома позвать не догадались. Видимо, «запамятовали»!

Странным показалось то, что председатель месткома не была готова к докладу: ей сообщили о предстоящем заседании вечером предыдущего дня. Зато приглашенные, не в пример докладчику, заранее подготовились к этому разговору. Даже беспартийные Мязин и Свиридов. Что касается инспектора по кадрам Астафьевой, то ее речь была предусмотрительно отпечатана на машинке.

Все выступающие в оценке работы месткома были удивительно единодушны: комитет профсоюза не вникает в производство, а только разбирает жалобы, не занимается вопросами наглядной агитации, не борется за укрепление трудовой дисциплины, не выполняет плана сбора членских взносов, а Мажарикова сама проявляет недисциплинированность, так как уклоняется от решения вопроса о сокращении части работников отдела, которым она руководит.

Правда, тут же выясняется, что местный комитет все-таки занимался и вопросами соревнования, и организацией художественной самодеятельности, и благоустройством территории, а на четырнадцати (!) заседаниях месткома чаще всего разбирались нарушители трудовой дисциплины и пьяницы. Делалось это, кстати сказать, по требованию администрации и с ведома секретаря партбюро. Никто из выступавших не мог доказать вины Мажариковой и в деле сокращения штатов. Что касается сбора членских взносов, то самыми злостными неплательщиками оказались директор мясокомбината Астраханцев, его заместитель Сускин и секретарь партбюро Саломатов. Все они не платят взносов по 14—15 месяцев.

А когда директора спросили, почему он это допустил, Астраханцев ответил:

— Не платил и платить не буду. Я фронтовик, а от нашего профсоюза ничего не имею.

Уж не знаю, что хотел бы «иметь» от профсоюза Александр Макарович, но на курорт он ездил не далее, как в прошлом году, и как раз по путевке этого профсоюза.

На заседании выяснилось также и то, что ответственным за работу месткома как член партбюро является именно А. М. Астраханцев. И если комитет действительно работает плохо, то виноват в этом и он, так как не оказывал профсоюзному органу никакой помощи.

Партбюро на эти «мелочи» не обратило внимания. Оно приняло такое решение: освободить Мажарикову (как не справившуюся с работой) от обязанностей председателя месткома и обязало директора мясокомбината решить вопрос о пребывании ее в должности начальника ОПВК (отдел производственно-ветеринарного контроля).

Мы присутствовали на заседании партбюро вместе с инструктором горкома партии Н. С. Филимоновой и как ни старались, так и не могли понять, за что так сурово была наказана Мажарикова. Не смог объяснить этого и член партбюро А. Грудинин, «готовивший вопрос».

— Что-то произошло между Астраханцевым и Мажариковой, а что именно — я не знаю,— сказал он.

Объяснили другие. Оказывается, все началось с того, что Мажарикова написала докладную начальнику Красноярского управления, которому подчинен комбинат, где указала на ряд безобразий, творящихся на предприятии. В частности, она поставила вопрос о неправильном использовании спецмашины, предназначенной для дезинфекционных работ. Это не понравилось не только директору, но и завгару Мязину, который пользовался машиной по своему усмотрению. Вот с этого и пошло.

По словам мастера жирового цеха Н. Каменных, Мязин тогда недвусмысленно заявил:

— Ну, теперь — месть на месть. Так ей это не пройдет.

Действительно, не прошло. Однажды Мажариковой подруги по работе принесли две банки капусты. Она взяла их домой. Увидел это Мязин и написал докладную, где утверждал, что под капустой Мажарикова несла мясной фарш. Ему поверили с радостью, а объяснений председателя месткома директор слушать не захотел. Пришлось ей обращаться для восстановления истины в народный суд.

Итак, Мажарикова. Я беседовал с рабочими, мастерами, начальниками цехов, экспедиторами. Двадцать пять человек, двадцать пять несхожих между собой работников и у двадцати из них мнение одно: не виновата Мажарикова, от нее просто-напросто решили избавиться.

— Уж слишком беспокойный она человек, часто тревожит администрацию: то запретит вести работу в загрязненном цехе, то забракует некачественную продукцию,— говорили мне работница ОПВК О. Сермавкина и начальник холодильника И. Голобоков.

Другие советовали: вы смотрите глубже, не в одной Мажариковой дело, а в методах руководства, в отношении директора и его окружения к работникам комбината. Бедато в том, что администрация часто допускает нарушения, а партийная организация в это не вмешивается. Вот ваша газета выступила в защиту коммуниста Чистякова, а что из этого вышло? Не дали ему Астраханцев с Мязиным работать на машине, уволился он с предприятия. Так же, как с Мажариковой, поступили с Александрой Масловой. Теперь она работает в другой организации.

В числе тех, кто пользуется постоянным доверием директора, девятнадцать товарищей назвали фамилии Мязина, Саломатова, Астафьеву, Сускина, Дьяченко, Грудинина. И все утверждают: это не рабочая спайка, а приятельская группа, которая по-своему влияет на жизнь всего коллектива. Хуже того, у многих работников сложилось мнение, что люди эти могут многое себе позволить, а выступить против них нельзя — поплатишься своим добрым именем.

— В это трудно поверить.

— Вот-вот,— упрекнула меня весовщик М. Посохина,— и вы не верите. А я это на себе испытала. Был такой случай. Однажды в рабочее время грузчик Муравьев обдирал оленьи ноги. Видно, унты решил сшить. Увидели мы это и написали заметку в нашу сатирическую газету «Оса». Ее не напечатали, а передали почему-то в товарищеский суд Мязину. Тот быстренько собрал заседание суда, нас на него не пригласил, а решение вынес: оштрафовать всех четверых, подписавших заметку, на пять рублей каждую, так как мы, якобы, оклеветали Муравьева. Вот и нашли правду.

Мязин не отказывается: верно, было такое. Но это не его инициатива — так поступили по указанию Астраханцева.

О том, что на Кызыльском мясокомбинате создалась не терпимая для работы обстановка, говорят многие. Заместитель секретаря партбюро Г. Литвинцева в беседе заметила:

— Я работаю здесь с тринадцатым директором и должна сказать: такого безобразия, какое творится у нас сейчас, на комбинате еще не было. Тут и выпивки руководителей в рабочее время, и самоуправство, и явный зажим критики. Вот вы были на заседании партбюро и видели: беспартийный Мязин имел заранее подготовленную речь, а я, заместитель секретаря, даже не знала, какой вопрос стоит на бюро. И хотя была убеждена, что Мажарикову ошельмовали, каюсь, побоялась выступить. Меня бы никто не поддержал, да еще и по работе могли быть неприятности.

А находились люди и посмелее. Например, мастер убойного цеха Г. Есюнина, выступая в декабре на партийном собрании, заявила следующее: у меня кончается кандидатский стаж, скоро и мне вступать в члены партии. А я смотрю на наших коммунистов и удивляюсь, что они боятся говорить правду в глаза.

Очень многие жалуются: «У нас такая сейчас обстановка, что и труд не в радость. Просто не хочется приходить на работу».

Беседуешь с людьми и диву даешься, как не видят и не слышат всего этого коммунисты, почему не тревожит такое положение секретаря партбюро С. А. Саломатова.

На мясокомбинате явно запущена политико-массовая работа с людьми. Коммунисты говорили об этом на партийном собрании еще минувшей зимой. Однако положение не меняется. Ни директор предприятия А. М. Астраханцев, ни секретарь партбюро С. А. Саломатов ни разу не выступили в нынешнем году перед рабочими с политическими беседами, редко интересуются настроением людей в коллективе, не вникают в их повседневные нужды. Главным методом воспитания у работников высокого чувства ответственности за порученное дело здесь стали штрафы и наказания. Чуть что, так сразу накачка, товарищеский суд, а то и увольнение неугодных рабочих. В прошлом году на рассмотрение товарищеского суда администрация передала 64 персональных дела, нынче за пять месяцев — 35. Сумма штрафов в 1969 году превысила тысячу рублей, за четыре месяца нынешнего года она составила 285 рублей.

Однако эти суровые меры мало повлияли на укрепление трудовой дисциплины. Пьянки, прогулы и хищения продуктов не прекратились. Уже нынче полтора десятка работников побывали в медвытрезвителе, в проходной задержано около сорока расхитителей продукции, усилилась текучесть кадров.

Недостатки в воспитательной работе серьезно вредят делу. Темпы роста заработной платы на комбинате намного опережают рост производительности труда. Оставляет желать лучшего и качество продукции.

Сейчас руководители мясокомбината испытывают острое беспокойство: методами их работы заинтересовались Кызыльский горком КПСС и Красноярское управление мясной промышленности. Астраханцеву и Саломатову кажется, что камнем преткновения, причиной всех зол является Г. П. Мажарикова. И поток заявлений в горком, и жалобы в управление — ее рук дело. А гвоздь преткновения в другом: в неуважительном отношении руководителей комбината к нуждам и запросам людей, их неумении наладить товарищеские взаимоотношения в коллективе, нежелании пресечь произвол отдельных должностных лиц.

А. ПЕТРОВ,
наш спец. корр.

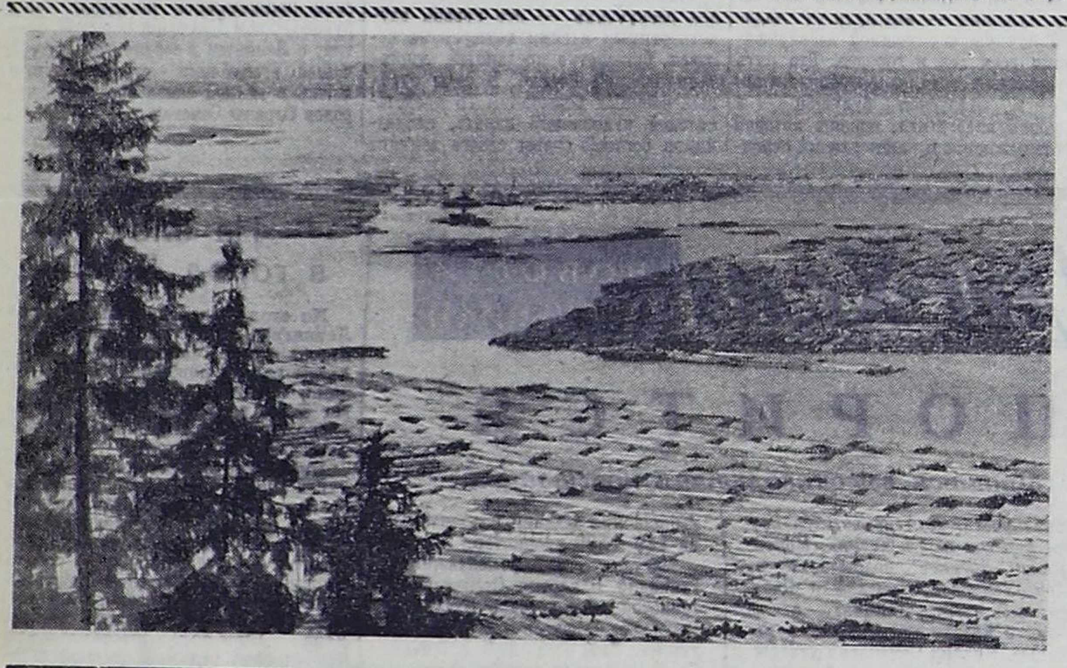

Пермская область. Сплавщики Камы отправят за навигацию вниз по течению 15 миллионов кубометров леса.

Потребители уральской древесины — предприятия бумажной и деревообрабатывающей промышленности, а также безлесные районы нижнего течения Волги.

Сплавные работы идут хорошими темпами.

На снимке: общий вид акватории Тетеринского рейда, принявшего 600 тысяч кубометров леса зимней сплотки; идет формировка древесины в плоты.

Фото Е. Загуляева. (Фотохроника ТАСС).

В неодинаковых пропорциях

● 98 процентов грузоперевозок в Туве осуществляется автотранспортом.

● За 4 года пятилетки автопарк республики пополнился 1.812-ю автомашинами.

● Контрасты эффективности автомобилей общего пользования и ведомственных.

● Расчет на «прихожан».

● Техготовность автопарка — путь к его высокой производительности.

Автомобильный парк нашей республики, где нет железнодорожных путей и весьма затруднительны и ограничены возможности судоходства, является основной транспортной силой и играет решающую роль в развитии экономики. Теперь в Туве 98 процентов всех грузов доставляется автотранспортом, а профессия шофера является самой распространенной из всех рабочих профессий республики.

Без автотранспорта у нас немыслимо развивать народное хозяйство, поднимать культуру, улучшать благосостояние трудящихся. Это прекрасно понимают вышестоящие партийные и советские органы и обеспечивают Тувинскую АССР автомобилями современных марок. Только за четыре года текущей пятилетки автопарк республики возрос на 1.812 машин новейших марок и усовершенствованных конструкций, повышенной грузоподъемности.

Днем и ночью, в любое время года по трактам и проселочным дорогам спешат автомобили, доставляя во все уголки Тувы все необходимое.

Шоферы везут на стройки оборудование и материалы, в колхозы и совхозы — семена и удобрения, а оттуда — продукцию полеводства и животноводства. Да мало ли грузов ввозится в Туву и вывозится из нее! Их поток все возрастает, и на плечи автотранспорта ложатся новые десятки тысяч тонн, которые где-то необходимы, без которых кому-то не обойтись. Это отлично понимают водители, которые стремятся вовремя и без потерь доставить грузы, какими бы трудными ни были условия, в образцовом состоянии содержат вверенные им машины и умело их эксплуатируют, добиваются высоких показателей в труде. В нашей республике широко известны имена таких замечательных мастеров автотрасс, как Виктор Мякишев, Юрий Зюзин, Анатолий Галайко, Василий Жбанов, Петр Шуберт, Иван Предверов, Ондар Хунажик, Василий Филимонов и многих, многих других, уже завершивших задания пятилетки. Для них и сотен подобных им шоферов стало кровным делом заботиться об автомобиле, на котором работает; помогать товарищам, учить, как увеличить межремонтные пробеги, «держать в руках» технику, чтобы она была всегда исправна и надежна в эксплуатации.

Техническое состояние автопарка — один из важнейших факторов, благотворно влияющих на решение поставленных перед транспортниками задач. Кому-кому, а шоферам, этим мужественным труженикам трасс, порой самоотверженным и подвергающимся риску, известно, что значит содержать машину исправной. Это и высокий темп грузооборота, а стало быть, хорошая прибыль автопредприятию и заработок себе, своевременная доставка грузов к месту назначения и, наконец, то профессиональное удовлетворение, которое настоящий шофер испытывает, преодолевая на своем автомобиле путевые трудности. И както непонятно, а порою просто непостижимо, что среди тысяч шоферов — работящих до забвения и любящих свою весьма нелегкую профессию, — водятся не только нерадивые, но и безразличные и к технике, и к своему столь многотрудному ремеслу люди. Таким все нипочем: ни шоферская гордость, ни традиции, сложившиеся на автопредприятии, ни простая порядочность, требующая бережливости к машине, уважения к труду людей, ее создавшим. Таким добраться до баранки — трезвому или нетрезвому — и выжимать до тех пор, пока где-нибудь за поворотом не появится конец лихачеству.

Неблаговидных и, конечно же, немалованных в общем уровне технического состояния автопарка фактов в нашей республике немало. И здесь со всей остротой встает вопрос об отношении руководителей автопредприятий, технических служб, партийных и профсоюзных организаций к таким вот любителям лихачества, безразличным и бездушным, с позволения сказать, водителям. Последние, совершив автодорожное происшествие, а порою сполна не поплатившись за него, стремятся побыстрей покинуть автопредприятие и перебраться на другое, где им вновь вверяют автомобили.

А происходит это оттого, что многие руководители не заботятся о подготовке кадров шоферов, надеясь на свободный набор. Особенно такое наблюдается в ведомственных автопредприятиях, где, кстати сказать, автопарк полнится значительно быстрее, нежели в объединении Туваавтодортранс. И тут, как говорится, волей-неволей вручишь автомобиль тому, кто и доверия не внушает, и у кого уже целый перечень аварий. Совершенно не заботятся о подготовке кадров шоферов автохозяйств министерства сельского хозяйства, мелиорации, трестов «Тувинстрой» и «Тувинсельстрой», комбинатов «Туваасбест» и «Тувакобальт», многие колхозы и совхозы, другие ведомственные автопредприятия республики.

Отсюда в большинстве из них техника эксплуатируется плохо, эффективность ее низка: ведомственными автомобилями, которых в республике 79 процентов от общего количества, перевозится всего лишь 36,6 процента грузов, а все остальное (63,4 процента!) падает на Туваавтодортранс, в котором 19 процентов от общего числа машин, имеющихся в Туве. И себестоимость грузоперевозок у последних на 22 процента ниже ведомственных автопредприятий.

Это, в первую очередь, отражает уровень технического состояния автопарка и его эксплуатации. А он далеко не одинаков. Результаты годового технического осмотра, проведенного в республике госавтоинспекцией МВД Тувинской АССР, убедительное тому доказательство. В целом ряде автопредприятий уровень технического состояния машин повысился, интенсивнее стали они и эксплуатироваться.

Взять, к примеру, Пассажирское АТП, где директором Р. М. Шмидт, главным инженером В. А. Паламарчук. Здесь подверглись техосмотру 200 машин, 160 из которых были в исправном состоянии. То же наблюдалось в АТП-2 (директор Л. Г. Иванов, гл. инженер А. Д. Васильев) и ряде других автопредприятий.

И далеко не так обстоит дело в автобазах № 12 треста «Тувинстрой» (начальник К. Г. Ванюков, гл. инженер Ф. Н. Бологов), Министерства сельского хозяйства (Д. И. Стахурлов и Ф. А. Баяндин), треста «Тувинсельстрой» (Н. К. Германов и В. И. Исаев), Тувинской комплексной геологической экспедиции (В. С. Распопов) и некоторых других. В последней, например, из 22 автомашин только одна оказалась технически исправной.

Отсутствие твердого контроля за соблюдением норм и правил технического обслуживания привело к тому, что автомобили здесь используются на износ, преждевременно выходят из строя, разукомплектовываются. В автобазе объединения «Сельхозтехника» (начальник А. К. Симонов, и. о. гл. инженера В. С. Плескач) дело дошло до того, что перед выходом в рейс и по возвращении в гараж многие автомобили не осматриваются технической службой. Не случайны здесь частые поломки автомобилей на линии, низок коэффициент техготовности парка.

Но и в Туваавтодортрансе далеко не одинаково используются автомобили. Так, на Чаданском автопредприятии, где директором В. А. Асонычев, гл. инженером А. И. Рудковский, «зеленый ряд» полнится, а мер к его уменьшению, вводу в строй неисправных машин принимается явно мало. О передовых методах техобслуживания тут почти не заботятся, предпочитают все делать не спеша, по старинке. Чтобы смазать узлы и агрегаты, нужно затратить немало времени, так как в ходу обычный шприц, а механические солидолонагнетатели не применяются. И не случайно на этом автопредприятии из 110 проверенных машин лишь 14 были готовы к выходу в рейс.

На автопредприятиях объединения многое сделано по улучшению техобслуживания парка. Особенно значительных сдвигов в этом достигли в Минусинском АТП, где технический прогресс стал первостепенным делом всех. Но этот опыт, к сожалению, перенимается очень слабо. Иначе чем же можно объяснить тот разительный контраст в постановке важнейшего дела, сокращающего до минимума, а то и вовсе ликвидирующего пресловутый «зеленый ряд»?

Готовность автопарка постоянно справляться со своими задачами складывается из многих факторов, в основном зависящих от отношения каждого к порученному делу. В этой связи со всей полнотой должна проявляться принципиальная позиция партийных организаций в деле укрепления трудовой и производственной дисциплины, воспитания среди шоферов и ремонтников чувства гордости за свою профессию, в борьбе за внедрение и ускорение технического прогресса. Только в таком случае успех дела будет обеспечен.

П. ЗИНКЕЕВ.

Краны стали легче

План экономии и бережливости составлен на заводе подъемно-транспортного оборудования в Комсомольске-на-Амуре. Он предусматривает более низкие нормы расходования металла, которые составлены с учетом внедрения новой технологии. Многие детали изготавливаются теперь методом штамповки вместо резки их газом.

Большой эффект дают более совершенные приемы раскроя металла, предложенные мастером А. Н. Пискеевым. Благодаря им снизилась металлоемкость многих механизмов. Значительную экономию дает замена металла пластмассами.

В результате краны, изготовляемые на заводе, стали легче. Так, почти на тонну снизился вес десятитонного мостового крана. Как показали испытания, это нисколько не отразилось на надежности и долговечности машин.

Сейчас на заводе объявлен общественный смотр-конкурс бережливости. В цехах открыты счета экономии. Из сбереженного металла коллектив предприятия предполагает выпустить в нынешнем году 25 мостовых кранов.

(Корр. ТАСС).

„Союз-9“: ПРОГРАММА ВЫПОЛНЕНА

Дальнейшее изучение космоса в интересах развития наших знаний об околоземном и межпланетном пространстве и практического использования их в народном хозяйстве связано с длительным пребыванием и работой человека в условиях невесомости и обитанием в ограниченных замкнутых объемах.

До последнего времени продолжительность полетов человека в космос составляла от 5 суток («Восток», «Союз») до 14 суток («Джемини-7»). При этом вместе с решением определенных научно-технических задач исследовались жизненные функции организма человека, самочувствие и работоспособность космонавтов. Выяснилось, что люди довольно быстро приспосабливаются (адаптируются) к условиям невесомости. Однако могут возникать вялость движений и пониженная реакция, накапливаться раздражения вестибулярного аппарата, способные иногда вызывать симптомы морской болезни (укачивания). Поэтому тщательно изучить поведение человеческого организма в условиях продолжительного пребывания в невесомости, влияние искусственной тяжести даже самой малой величины на состояние организма и самочувствие космонавтов крайне необходимо.

Для решения этих задач и был предназначен полет космического корабля «Союз-9». Его экипаж, как известно, состоял из командира корабля летчика-космонавта Андрияна Григорьевича Николаева и бортинженера кандидата технических наук Виталия Ивановича Севастьянова. Стартовав 1 июня, корабль вышел на орбиту с минимальной высотой (в перигее) 207 километров и максимальной (в апогее) 221 километр. Наклонение орбиты 51,7 градуса. Полет, продолжавшийся 18 суток, успешно завершен.

В процессе полета решались следующие научные и технические задачи:

— проведение медико-биологических исследований действия факторов длительного космического полета на человеческий организм;

— комплексная проверка и испытания бортовых систем в условиях длительного космического полета;

— дальнейшая отработка систем ручного управления, ориентации и проведение исследований со средствами автономной навигации;

— проведение широкой программы научных исследований и экспериментов.

Большой интерес представляет полет корабля «Союз-9» с точки зрения космической биологии и медицины. В условиях орбитального полета основным воздействующим на человека фактором является невесомость.

Как показали полеты советских и американских кораблей, космонавты могут жить и работать в условиях невесомости без выраженных нарушений в состоянии их здоровья и работоспособности несколько суток. Однако с увеличением продолжительности полетов к действию невесомости добавляются такие факторы, как длительная изоляция, ограничение движений (гиподинамия), психологическая напряженность, наконец, возможность возникновения инфекций от микроорганизмов, находящихся внутри корабля (аутоинфекция). В настоящее время мы располагаем достаточными основаниями для того, чтобы перейти к полетам все возрастающей длительности, имея в виду надежное и всестороннее медико-биологическое обеспечение человека при освоении космоса в будущем.

Этим целям в большой мере был посвящен и только что закончившийся эксперимент. В нем предусматривалось изучение симптомов возможных нарушений, возникающих в результате длительного воздействия невесомости на человека; получение данных о влиянии на организм более длительного, чем до сих пор, пребывания в невесомости и об эффективности защитных мероприятий; получение сведений, необходимых для дальнейшего совершенствования систем жизнеобеспечения. Для координации привычных движений были применены специальные средства и комплекс физических упражнений. Непосредственная задача этих упражнений состояла в том, чтобы сохранить устойчивость организма к влиянию невесомости и последующих перегрузок при спуске с орбиты, поддержать мышечную силу, оказать общее тонизирующее воздействие на нервную, сердечно-сосудистую и пищеварительную системы.

Детальным исследованиям подвергалась сердечно-сосудистая система с помощью методов электрокардиографии, сейсмокардиографии, пневмографии, измерений частоты пульса. Результаты передавались на Землю с помощью радиотелеметрии. Кроме того, сами космонавты периодически измеряли артериальное давление как в покое, так и после дозированной физической нагрузки.

В тесной связи с состоянием сердечно-сосудистой системы рассматривались колебания водно-солевого обмена, что должно послужить для дальнейшего изучения водно-электролитного баланса организма. До сих пор не имелось экспериментальных данных об энерготратах человека во время космического полета. Между тем они совершенно необходимы для построения оптимальных систем жизнеобеспечения, а также для разработки научно обоснованных рационов питания и потребления воды.

В связи с этим у космонавтов тщательно измерялись функции дыхания, газообмена и энергозатрат в условиях работы и отдыха. Изучались также вегетативные реакции, замерялась мышечная сила рук, болевая и другие виды чувствительности, исследовались изменения во взаимодействии анализаторных систем. И прежде всего функции вестибулярного аппарата.

Наряду с надежным врачебным контролем, средствами телеметрии исследовались физиологические реакции организма на длительное воздействие комплекса факторов космического полета. В этом плане изучались психологическая устойчивость человека, динамические характеристики оператора, включенного в систему управления.

На корабле «Союз-9» были продолжены эксперименты по маневрированию корабля на орбите (в том числе при решении космонавтами задач автономной навигации) и по отработке ряда перспективных элементов системы ориентации и управления движением.

Система управления позволила поддерживать любую угловую ориентацию корабля, которая требовалась в ходе выполнения научно-технических экспериментов или маневрирования. Так, при отработке автономной навигационной системы космонавты ориентировали корабль на определенные светила, а при наблюдении и фотографировании Земли — на Землю.

Кроме того, проводилась ориентация корабля на Солнце, необходимая для выработки электроэнергии солнечными батареями и выполнения ряда научно-технических экспериментов. Она поддерживалась путем стабилизации корабля вращением. Поддержание параметров орбиты обеспечивалось коррекциями, при этом корректирующий импульс мог выдаваться в любом требуемом направлении. Коррекция, как и ряд других операций управления, проводилась и вручную, и автоматически, без участия космонавтов.

Как и в предыдущих полетах, были продолжены наблюдения нашей планеты из космического пространства с использованием оптических приборов, фотографирования и кинорегистрации различных явлений и процессов, протекающих на земной поверхности. По фотографиям, выполненным с корабля «Союз-9», ученые смогут уточнить геологические карты отдельных районов Земли и определить наиболее вероятные районы для поиска полезных ископаемых. Аналогичные работы в земных условиях требуют больших усилий и средств. Кроме того, по фотографиям отдельных районов мирового океана будут изучаться возможности определения океанских течений и некоторых характеристик, по которым упрощается поиск зоопланктона и мест скопления промысловых косяков рыбы.

Фотографии атмосферных образований, снежного и ледовых покровов Земли дадут дополнительные материалы для разработки методов долговременного прогнозирования погоды и методики распознавания моментов возникновения тайфунов.

Выполнялись исследования физических характеристик, явлений и процессов в космосе. В этом плане определялось влияние космических условий на характеристики оптических систем, исследовались способы привязки ориентиров на земной поверхности в интересах навигации, изучалась работа различных механизмов в условиях космоса. Продолжались также изучение интенсивности космического излучения, уточнение солнечной постоянной, исследования прохождения через атмосферу радиоволн различных диапазонов.

В соответствии с задачами длительного полета на космическом корабле «Союз-9» были предусмотрены некоторые изменения, связанные с улучшением условий работы и отдыха космонавтов. Корабль состоит из трех основных отсеков: орбитального, спускаемого и приборно-агрегатного.

Орбитальный отсек на корабле «Союз-9» служит лабораторией для научных экспериментов и исследований, а также основным «помещением», в котором космонавты отдыхают, спят, принимают пищу. В нем размещаются основная научная аппаратура и оборудование.

Для поддержания нормального физического состояния и высокой работоспособности при длительном пребывании в невесомости космонавты выполняли специальный комплекс упражнений. С этой целью в орбитальном отсеке была оборудована гимнастическая площадка с двумя амортизаторами и специальным жилетом. Они позволяют создавать нагрузку на корпус человека (порядка 20—40 килограммов), на группы мышц и скелет, аналогичную нагрузкам в условиях земной силы тяжести. В конструкцию орбитального отсека были введены дополнительные крепления для фиксации космонавта в положении стоя, сидя и лежа. Это создает удобства при выполнении научных экспериментов, а также для отдыха и сна.

Орбитальный отсек космического корабля «Союз-9» — это прототип научных лабораторий и жилых помещений орбитальных станций. Работа космонавтов в этом отсеке поможет выявить специфику и выбрать рациональные методы проведения исследований в условиях космоса.

Спускаемый аппарат корабля «Союз-9» выполнен в двухместном варианте. Длительный полет и большой объем научных исследований потребовал частичного изменения его компоновки. На место третьего кресла установлена научная аппаратура, кассеты с кино- и фотопленкой, запас магнитной ленты для регистрации результатов экспериментов на орбите. Эта информация, а также ряд научных приборов биологического эксперимента возвращаются на Землю.

Спуск аппарата с орбиты предусмотрен с малыми перегрузками в пределах до трех единиц. Это имеет большое значение после длительного пребывания космонавтов в условиях невесомости. Спускаемый аппарат снабжен амортизированными креслами и тормозными реактивными двигателями, что позволяет уменьшить перегрузки в момент приземления после спуска на парашюте.

Приборно-агрегатный отсек корабля полностью аналогичен соответствующим отсекам предыдущих кораблей «Союз». В нем размещаются аппаратура и оборудование, обеспечивающие орбитальный полет корабля и спуск с орбиты после завершения программы полета, в том числе корректирующая двигательная установка, двигатели ориентации, агрегаты системы терморегулирования, солнечные батареи, антенны радиотехнических систем и телеметрии.

Во время полета между экипажем корабля и наземными пунктами управления поддерживалась двусторонняя радиосвязь. В зоне видимости наземных пунктов управления измерялись параметры орбиты корабля, принималась телеметрическая и телевизионная информация, выдавались на борт радиокоманды управления.

Экипаж корабля и наземный командно-измерительный комплекс по результатам телеметрических измерений проводили анализ состояния корабля и его систем и принимали решения по управлению полетом.

Закончив выполнение программы полета, экипаж корабля провел подготовку к спуску. После ориентации корабля в орбитальной системе координат, выдачи тормозного импульса и разделения отсеков, спускаемый аппарат совершил управляемый спуск в атмосфере и посадку в заданном районе.

. . .

Полет корабля «Союз-9» явился новым шагом на пути к длительным космическим полетам.

В. ПАВЛОВ,
профессор.
(ТАСС).

НА РАЗНЫХ МЕРИДИАНАХ

СТРАНИЦА ЗАРУБЕЖНЫХ НОВОСТЕЙ

ЕДИНСТВО — НАША ЦЕЛЬ

Год, отделяющий нас от тех июньских дней 1969 года, когда в столице проходило Совещание коммунистических и рабочих партий, примечателен во многом. И прежде всего в том, что он принес тысячи доказательств жизненности решений московской встречи коммунистов.

Совещание не только выявило общую тенденцию к единству, но и положило начало новому этапу в этом процессе. Ярчайшим свидетельством этому — огромное, поистине историческое значение, которое приобрело празднование 100-летия со дня рождения В. И. Ленина. Сто семнадцать делегаций коммунистических и рабочих партий, социалистических партий и организаций национально-освободительных движений, съехавшиеся на торжества в Москву, сделали их одним из самых значительных форумов, имевших когда-либо место. В определенном смысле эта встреча представляется нам еще одним шагом вперед после Совещания, победой его решений, в высшей степени очевидным показателем того, что в нашем движении превалирует тенденция к сплочению. Вместе с тем это было признанием настойчивой и принципиальной борьбы за единство, осуществляемой Коммунистической партией Советского Союза.

В канун Совещания Центральный комитет нашей партии обсудил проект коллективно выработанных документов. ЦК руководствовался идеей, что мы должны всячески способствовать успеху, поскольку единство возможно из принципиальных положений и необходимо с точки зрения стратегической.

Компартия Уругвая усматривает главную заслугу Совещания прежде всего в том, что оно послужило инструментом для выковывания единства действий против империализма и реакции, для дальнейшего сплочения и выдвижения на базе совместно определенной стратегии и программы. Полностью поддерживая итоговый документ Совещания, Центральный Комитет расценил его как шаг чрезвычайной важности, направленный на достижение более высоких форм объединения антиимпериалистических сил.

На практике единство коммунистического движения может быть реализовано при условии братского общения и соблюдения принципов пролетарского интернационализма. В период подготовки и в ходе самого Совещания выявились различные мнения, разнообразные и противоположные концепции в отношении важнейших проблем современности и будущего. Естественно возникает вопрос: переживает ли международное коммунистическое движение период сплочения или размежевания? Для нас нет сомнения, что единство возможно и необходимо, но, разумеется, на принципиальной основе. Тезис или теоретические выкладки в пользу размежевания, проводимые на деле руководством Компартии Китая, только наносят ущерб нашему движению и играют на руку врагам народов. Настоятельная потребность в единстве диктуется необходимостью противостоять империализму, выступить объединенным фронтом против его так называемой глобальной стратегии, проявить солидарность со всеми, кто, подобно Вьетнаму и Кубе, а теперь и Камбодже, борется с американскими агрессорами. Сплоченность особенно облегчит освободительный натиск колониальных и зависимых народов. Различия в коммунистическом движении зачастую объясняются лишь его широким размахом и несхожестью ситуаций, в которых действуют партии. Но если это так, то верно другое: развитие чуждых марксизму-ленинизму тенденций является результатом пренебрежения идеологической подготовкой кадров. И наоборот, идеологическая учеба, дискуссии содействуют диалектическому обоснованию единства как перед лицом определенных событий, так и для решения важных проблем революционной борьбы.

Примером правильного подхода к событиям на научной марксистско-ленинской основе явился замечательный доклад товарища Л. И. Брежнева на торжествах, посвященных 100-летию со дня рождения В. И. Ленина. В Документе систематизирован опыт революционного движения, изложен принципиальный взгляд на перспективы борьбы народов.

На протяжении всего года, прошедшего со времени Совещания, наша партия старалась воплотить в своей политической деятельности пронизанные духом пролетарского интернационализма решения Совещания. В центральном органе партии — газете «Эль Популар», помимо решений Совещания, были опубликованы редакционные статьи на принципиальные темы. Политико-теоретический журнал «Эстудиос» подготовил брошюру с Основными документами и выступлениями.

Напомним, что для Уругвая характерна крайняя политическая неустойчивость. Усиливаются схватки между рабочим классом и олигархией. Страну потрясают массовые выступления в защиту демократических свобод, за коренное решение важнейших национальных проблем.

В ходе классовых битв ширятся связи партии с массами. Тысячи новых борцов за дело народа вливаются в ряды коммунистов. К своей 50-й годовщине, исполняющейся 21 сентября, Компартия Уругвая приходит полная веры в собственные силы, в неминуемое торжество начертанных на ее знамени идеалов. Для нас, как и для всех латиноамериканских революционеров, единство международного коммунистического движения является важным фактором в нашей собственной освободительной борьбе.

После Московского Совещания партия удвоила свою деятельность по выполнению Обращения «О 100-летии со дня рождения Владимира Ильича Ленина». По инициативе коммунистов празднование ленинского юбилея стало поистине всенародным.

Чтя заслуги Ильича, трудящиеся Уругвая демонстрировали свою преданность великим принципам пролетарского интернационализма, решимость добиться благородных целей исторической встречи коммунистов 1969 года. Не щадя энергии, мы будем крепить единство революционных сил всего мира, чтобы сорвать агрессивные планы империализма, отстоять демократию и открыть новые пути к социализму.

А. СУАРЕС,
секретарь ЦК Компартии Уругвая.
(АПН).

На юге Марокко с помощью Советского Союза сооружается гидротехнический комплекс Нурбаз, имеющий важное народнохозяйственное значение. Водохранилище объемом в пятьсот миллионов кубических метров воды позволит создать систему искусственного орошения на площади свыше 15 тысяч гектаров засушливых земель.

Сейчас строительство идет полным ходом.

На снимке: советские специалисты (слева направо) — руководитель группы авторского надзора Рубэн Айвазян, геолог Петр Смульский и старший инженер Эдуард Дорошенко на строительной площадке.

Фото И. Березниковского.
(Фотохроника ТАСС).

Греция в тисках МОНОПОЛИЙ

Недавно Греческий банк сообщил: импорт в 1969 году достиг рекордного уровня — 1.418 миллионов долларов при экспорте всего лишь в 530 миллионов. Громадный дефицит во внешнеторговом балансе страны очевиден. Естественно, напрашивается вопрос, чем он вызван?

Не секрет, что, стремясь заручиться военно-политической поддержкой западных стран, афинский режим открыл «зеленую улицу» для их товаров на внутренний рынок. К уже существовавшему ранее кабальному соглашению «о защите иностранных капиталов» хунта успела добавить ряд новых законов, предоставляющих дополнительные льготы иностранным монополиям. Один из них под номером 86 резко снизил таможенные барьеры на импортируемые из-за границы товары. Воспользовавшись этим, крупнейшие концерны США, ФРГ, Италии и других стран буквально наводнили греческий рынок своими изделиями, отказываясь в то же время закупать товары греческого экспорта. В результате у Греции образовалось постоянно растущее пассивное сальдо во внешнеторговом балансе. Если в 1968 году оно равнялось 772 миллионам долларов, то в 1969 году выросло уже до 888 миллионов долларов.

Но дело не только в этом.

Пользуясь предоставленными льготами, западные монополии без труда вытесняют с греческого рынка несравненно более слабых местных предпринимателей. Из-за непосильной конкуренции многие греческие предприятия вынуждены закрываться. Как свидетельствует статистика, в итоге непрекращающихся банкротств мелких и средних собственников число безработных в Греции в конце 1969 года увеличилось на несколько десятков тысяч. Многие греки вынуждены покидать родную землю.

Однако и это еще далеко не все. Уцелевшие в жестокой конкурентной борьбе греческие предприниматели должны поднимать цены на свои товары, сокращая одновременно заработную плату рабочим и служащим. Таким образом, расплачиваться за конкуренцию приходится опять-таки греческим трудящимся, экономике страны в целом.

Как заявил бывший управляющий греческим банком профессор И. Пезмазоглу, темпы роста валового национального продукта в Греции снизились до опасного уровня, сократился также рост национальных капиталовложений и резко упал греческий экспорт. Последнее вполне закономерно, поскольку западные страны, по словам американской газеты «Нью-Йорк таймс», закупают только 35 процентов всех греческих экспортных товаров.

Пытаясь ликвидировать пассивное сальдо во внешнеторговом балансе Греции, руководители военного режима получают иностранные займы на невыгодных для страны условиях и поощряют, кроме того, приток частных капиталовложений из-за границы.

Это, естественно, повышает внешнюю задолженность Греции, которая достигла к началу 1970 года 800 миллионов долларов. Обращает на себя внимание тот факт, что процесс превращения Греции в придаток экономики западных стран всячески поощряется хунтой. Вот почему тот же профессор Пезмазоглу имел все основания сказать: «Высказывания военных правителей Греции о необходимости ликвидации демократических институтов в стране ради решения экономических проблем являются совершенно необоснованными».

В. АЛЕКСЕЕВ.
(АПН).

СОВЕЩАНИЕ В ТРИПОЛИ

КАИР, 22 июня. (ТАСС). В столице Ливии Триполи, сообщает газета «Аль-Ахрам», проходят переговоры лидеров и представителей ряда арабских стран, прибывших сюда по случаю торжеств, связанных с окончанием эвакуации иностранных военных баз с территории Ливии. Переговоры касаются вопросов укрепления восточного фронта против Израиля, а также положения, сложившегося в Иордании.

В переговорах принимают участие председатель Революционного совета Ливии Каддафи, президент ОАР Насер, глава государства САР Нуреддин Атаси, президент Ирака Бакр, король Иордании Хусейн, член Революционного совета Судана Абу Бакр и представитель Алжира Ахмед Кайд.

По сведениям из дипломатических источников, указывает «Аль-Ахрам», на время переговоров обсуждался вопрос о возможных поставках Соединенными Штатами Израилю дополнительного количества реактивных самолетов. Как стало известно, арабские руководители пришли к убеждению, что если США примут решение о новых поставках самолетов Израилю, то «арабские страны займут такую позицию, которая серьезно отразится на американских интересах в арабском мире на многие годы».

В ходе обсуждения положения на восточном фронте против Израиля и позиции Каддафи, который сообщил о результатах своих недавних переговоров с руководителями ряда арабских стран по этому вопросу, «Аль-Ахрам» пишет, что параллельно премьер-министр ОАР Фавзи проводит совещания с ответственными военными руководителями некоторых арабских стран.

ПОД ОДНИМ ПЛАЩОМ, С ОДНИМ КИНЖАЛОМ

На пульте международной напряженности тревожным светом горит индикатор ближневосточного кризиса. При покровительстве империалистических держав Израиль пытается закрепиться на захваченных арабских землях, увеличивает амплитуду вооруженных авантюр, расширяет фронт агрессии.

Но это лишь видимая часть айсберга. Помимо Голанских высот, реки Иордан и Суэцкого канала, карту Ближнего Востока прочертили линии другого фронта — невидимого. Речь идет о тесном сотрудничестве военщины Тель-Авива и империалистических разведок, в частности западногерманской. Это сотрудничество родилось не сегодня и даже не вчера.

Арабский мир — давняя цель германских империалистов. Особое внимание этому району уделяли гитлеровцы. Испытывавший острый недостаток в стратегическом сырье, «тысячелетний рейх» рассчитывал захватить здесь природные богатства — нефть, цветные металлы, превратить население этих стран в рабов «германской империи». Гитлеровская разведка еще до начала второй мировой войны внедрилась во многих странах Ближнего и Среднего Востока.

Ныне разведывательные службы ФРГ продолжают активную подрывную деятельность против суверенных арабских государств. В ФРГ совместно с военной разведкой этим занимается Федеральная разведывательная служба (БНД), которую ныне возглавляет генерал-лейтенант Вессель.

«В Западной Германии,— отмечает бейрутский журнал «Арарат»,— существуют шпионские школы, где есть специальные группы, готовящие агентов для засылки в ОАР, Алжир, Тунис, Марокко и другие развивающиеся страны. Цель этих организаций — добыть разного рода полезные сведения о тех районах, в которые Западная Германия вкладывает капитал. Бонн вербует также различных специалистов, связанных с арабскими и африканскими странами».

Характерная черта деятельности западногерманского «тайного фронта» на Ближнем Востоке — тесное сотрудничество со специальными службами Тель-Авива.

Особым вниманием боннских рыцарей плаща и кинжала пользуется Объединенная Арабская Республика. В 1965 году в ОАР был раскрыт шпионский центр, во главе которого стоял бывший офицер гитлеровской армии Лотц. В ванной комнате виллы Лотца обнаружили замаскированный радиопередатчик. Активным сообщником Лотца был некто Кисов, представляющий в ОАР западногерманский концерн «Маннесман». Все они предстали перед судом по обвинению в шпионаже в пользу БНД и одновременно израильской разведки Шин-Бет.

За год до этого процесса в ОАР была раскрыта другая шпионская организация, в деятельности которой активную роль играл западногерманский шпион Гютермостер, проживавший в ОАР как студент. Эта шпионская организация также добывала секретные сведения для Израиля.

В апреле 1969 года в Каире был арестован некий Мохаммед Кудси — сириец по происхождению, живший в ОАР с 1961 года. При обыске в его квартире обнаружили портативную фотокамеру, приспособления для записи симпатическими чернилами, а также несколько докладов с разведывательными данными о египетских вооруженных силах, собранными по заданию западногерманской разведки. После ареста шпиона выяснилось, что во время передачи разведывательных данных резиденту БНД присутствовал и представитель израильской разведки.

Наконец, летом прошлого года органы безопасности ОАР арестовали в отеле «Хилтон» в Каире целую группу израильских агентов: гражданина ФРГ, египтянина по происхождению, Бахгета Хамдани, гражданина ФРГ Альберта Физера и граждан ОАР М. Мандура и Г. Гомаа. История этого предательства широко освещалась в прессе.

После того как Бахгет Хамдани был исключен из Каирского университета за хулиганство и неуспеваемость, отец посылает его в ФРГ. Но и там Бахгета мало занимает учение. В Каир он возвращается с дипломом, купленным на черном рынке.

Бахгет поступает на работу в комитет по разработке пятилетнего плана ОАР. Но его интересует не работа, а деньги. И, прихватив с собой украденные на службе секретные документы пятилетнего плана, этот подонок уезжает в ФРГ и принимает западногерманское подданство.

Там он и познакомился с человеком, которого звали Джордж Симон. Позже выяснилось, что он работает на израильскую разведку. Шин-Бет снабжает Бахгета деньгами, направляет обратно в ОАР и требует данных военно-стратегического значения.

Органам национальной безопасности ОАР удалось разоблачить Хамдани и сколоченную им группу шпионов.

Перечень подобных примеров можно продолжить. Но и указанные факты свидетельствуют о тесном переплетении шпионских сетей Бонна и Тель-Авива на Ближнем Востоке. БНД и Шин-Бет не только совместно «эксплуатируют» агентов, как это было в случае с Мохаммедом Кудси, но и регулярно обмениваются информацией секретного характера.

Формально Бонн еще в июне 1967 года заявил о своем «нейтралитете» в ближневосточном конфликте. Оставим на совести ушедшего со сцены правительства ФРГ его «нейтралитет» по отношению к агрессору и его жертвам. Три года, прошедшие с того времени, показывают, что рейнские монополии, как и прежде, не прекращают попыток укрепить свои позиции на Ближнем Востоке, увеличить здесь свои прибыли. С этой целью они снабжают Тель-Авив оружием и марками. С этой же целью орудуют в арабских странах западногерманские шпионы.

В. ВАЛЕРОВ.
(АПН).

К ПОЛОЖЕНИЮ В КАМБОДЖЕ

НЬЮ-ЙОРК, 22 июня. (ТАСС). Американские информационные агентства и печать сообщают об усилении военных действий в северных и центральных районах Камбоджи, а также вдоль реки Меконг.

Как видно из сообщения пномпенского корреспондента агентства АП, камбоджийские патриоты перекрыли жизненно важную магистраль, связывающую Пномпень с единственным крупным морским портом страны Конпонгсомом. Через порт проходит нефтеперегонный завод, обеспечивающий горючим столицу и другие города страны. Из телеграммы сайгонского корреспондента агентства ЮПИ явствует, что отряды патриотов предприняли серию атак на Компонгтям в 80 милях от столицы.

Анализируя нынешнюю обстановку, развивающуюся в Камбоджи для войск Пентагона, газета «Чикаго дейли ньюс» указывает: донесения с фронтовых действий создают впечатление, что положение в действительности хуже, чем может показаться на первый взгляд.

Кончина Сукарно

ДЖАКАРТА, 22 июня. (ТАСС). Бывший президент Индонезии Сукарно скончался вчера в возрасте 69 лет в военном госпитале Джакарты.

Сукарно был первым индонезийским президентом и находился во главе государства в течение 22 лет с момента провозглашения независимой Республики Индонезии в августе 1945 года.

ПОТЕРИ КАРАТЕЛЕЙ

ХАНОЙ, 22 июня. (ТАСС). Бойцы Народных вооруженных сил освобождения Южного Вьетнама успешно атакуют позиции американо-сайгонских войск. Как сообщает агентство ВИА, со ссылкой на агентство печати Освобождение, за первую половину июня в ходе боев на Центральном плато южновьетнамские патриоты убили, ранили и захватили в плен более 800 солдат и офицеров противника, в том числе 206 американских военнослужащих. Кроме того, патриоты сбили 11 самолетов, уничтожили и повредили свыше 60 военных машин, танков и бронетранспортеров, захватили большое количество военной техники и снаряжения.

С 5 по 15 июня отряды НВСО, действующие в провинции Митхо, несколько раз атаковали расположения войск противника в провинциальном центре. Убито и ранено 80 американских солдат и солдат марионеточной армии, потоплено 4 боевых корабля.

Сформирован кабинет министров

ЛОНДОН, 22 июня. (ТАСС). Премьер-министр Великобритании Эдвард Хит объявил состав нового консервативного кабинета, в который вошли 17 министров.

Министром иностранных дел и по делам Содружества наций назначен А. Дуглас-Хьюм. В 1960 году Дуглас-Хьюм был назначен на пост министра иностранных дел в правительстве Макмиллана, а в 1963 году он становится премьер-министром Англии. После поражения консерваторов на выборах в 1964 году — лидер оппозиции. В 1965 году уходит с этого поста. В «теневом кабинете» Э. Хита Дуглас-Хьюм занимал пост министра иностранных дел. Министром обороны стал Каррингтон, министром внутренних дел — Р. Модлинг, министром финансов — Я. Маклеод, министром торговли — М. Нобл.

МЕТОДОМ «ГОРИЛЛ»

НЬЮ-ЙОРК, 22 июня. (ТАСС). Президент Эквадора Хосе Веласко Ибарра с одобрения высшего военного командования страны принял на себя диктаторские полномочия, сообщает корреспондент АП из Кито. Одновременно он приостановил действие конституции, распустил Национальный конгресс (парламент) и установил правительственный контроль над всеми банками и кредитными учреждениями.

Свои действия президент объяснил намерением помешать верховному суду объявить неконституционными его недавние декреты о введении новых налогов в стране. Против этих налогов выступают широкие круги эквадорской общественности, поскольку основное бремя их ложится на плечи малоимущих граждан.

Однако, как отмечает корреспондент, главной причиной введения новых чрезвычайных мер в стране является стремление подавить непрекращающиеся более недели выступления народных масс против происков правых сил. С этой целью военные власти проводят аресты среди прогрессивных деятелей страны. Подразделения парашютных войск заняли территорию национального университета.

ЖЕСТОКОЕ НАКАЗАНИЕ

ФЕЛЬЕТОН

Техас, как утверждается в одном путеводителе,— часть света, где царит беспримерная свобода. Каждый, кто здесь жаждет ею наслаждаться, должен лишь обзавестись револьвером. И чем раньше, тем лучше.

Джим же был исключением, поскольку ему пришлось раньше научиться ходить, чем стрелять. Другими словами, детство у него было безотрадное. Будучи обреченным играть луком и стрелами, в то время как его сверстники давным-давно имели красиво поблескивающее огнестрельное оружие, он уже начал почти всерьез страдать от комплекса неполноценности. К счастью, в самый последний момент отец помог Джиму избежать дома для душевнобольных детей, подарив сыну ко дню его семилетия револьвер.

После этого мальчик стал развиваться нормально и мог теперь спокойно каждое воскресенье ходить в церковь, хотя аромату ладана он вряд ли бы отдал предпочтение перед запахом пороховой гари. В восемь лет Джим уже проявил первые признаки зрелости: застрелил соседскую собаку, выбил стекла передних фар у полицейской машины, продырявил кошку местного шерифа и перебил все поголовье индюшек у одного фермера.

— Из тебя выйдет толк,— с гордостью сказал отец сыну.

Но однажды малыш допустил серьезную ошибку.

— Джим, я сбегаю в кабачок повидаться с друзьями, —сказал как-то отец.— Одолжи мне на время свою игрушку — моя в ремонте.

— У меня нет больше револьвера,— робко ответил мальчик.

— То есть как это нет? Ты что, потерял своего лучшего друга?

— Нет... Я променял его на карманные часы...

Мальчик вынул из кармана часы и протянул их отцу. Тот брезгливо взглянул на них и таким же брезгливым взглядом окинул своего любимого сына.

— Так, говоришь, променял свой пистолет на карманные ходики. Ну что ж, если теперь кто-нибудь из приятелей смажет тебе по физиономии, сможешь хоть установить по ним, когда это точно произойдет...

Сказав это, родитель с насупленным видом отправился в бар.

Недели две спустя Джим смог убедиться в правоте упреков своего отца. По дороге в школу он попал в драку, и его нарядно поколотили. Ко всему прочему, какой-то мальчуган постарше прострелил ему кепку в двух местах. Джима опять стало терзать сознание своей неполноценности, и это болезненное чувство не проходило до тех пор, пока отец не купил ему новый револьвер.

Джим продолжал регулярно посещать церковь. Осеняя себя крестным знамением одной рукой, другой он ощупывал в кармане холодный металл. А разносившиеся под сводами храма слова пасторской проповеди прямо-таки врезались в детскую память: «С божьей помощью и силой оружия мы завоюем весь мир».

Однажды Джим явился в церковь в необычное для него время. Блюститель душ человеческих сразу смекнул, что с мальчиком что-то неладно. Оказалось, что тот пришел на исповедь. Заглянув ему в лицо, пастор елейным голосом произнес:

— Ты поступил правильно, дитя мое, решив исповедаться. Но как ты, наверное, знаешь, за это тоже платят деньги. Они у тебя с собой?

— Да, у меня есть доллар...

Мальчонка вытащил из кармана долларовую ассигнацию и протянул ее пастору. Купюра была новенькая, словно только что вышедшая из-под печатного пресса. К Джиму она попала из маминой сумки.

— Ну, Джим, теперь можешь покаяться,— сказал пастор, сунув деньги в бумажник.— Что у тебя на душе?

— Я так грешен...

— Ну, рассказывай, что ты там натворил?

— На прошлой неделе я пустил пулю в окно шерифа... Позавчера уложил кобылу и жеребенка у фермера Эванса... Потом прошил заднее покрышки в машине нашего учителя...

Пастор сделал нетерпеливый жест рукой и обратился к мальчику со следующими серьезными словами:

— Кончишь ты, наконец, этот свой никчемный перечень? Переходи к главному. Ну-ка, выкладывай свои основные грешки.

Джим сник, и на глазах у него проступили слезы:

— Я вот уже скоро полгода, как в школу не хожу...

— А родители знают об этом?

— Нет, не знают. Еще только вчера папа грозился пристрелить этого учителя за то, что я до сих пор не научился читать и писать.

— Самоуправство нужно предупредить! — вскричал пастор. — Твой отец — порядочный человек. Он дважды в год жертвует по пятерке в благотворительный фонд нашего храма. И я не хочу, чтобы у него были какие-то неприятности из-за твоего учителя. Это все я улажу сам. Еще будешь в чем-нибудь каяться?

— Нет...

— Ну, тогда отправляйся домой и принимайся за уроки. Я сегодня же поговорю с твоим учителем.

Джим решил переменить свой образ жизни. На следующее утро он явился в школу. Писать объяснение по поводу отсутствия на занятиях его никто не заставлял. Пастор позаботился о всех этих мелочах.

На первом же уроке Джим углубился в свои занятия. Он принялся чистить оружие.

— Джим! Спрячь револьвер в парту!— строго прикрикнул на него учитель.— Ты мешаешь вести занятия.

Джим сделал вид, что не слышит. Учитель повторил еще более суровым тоном:

— Если ты немедленно не спрячешь эту игрушку, я сообщу твоему отцу. А заодно скажу ему, что тебя полгода не было в школе.

Эти слова учителя привели Джима в такое негодование, что он выстрелил в учителя. Пуля оцарапала ему ухо.

— Ах ты, негодяй этакий! — в бешенстве заорал он.— Сию же минуту поди сюда и встань перед классом. В наказание напишешь десять раз на доске: «Я никудышний стрелок».

Более жестокое наказание для Джима вряд ли можно было придумать. Ведь он еще не умел писать.

М. ЛАРНИ.
(АПН).

К декаде литературы и искусства Тувы в Хакасии

ИГРАЕТ СИМФОНИЧЕСКИЙ ОРКЕСТР

Через три дня в Хакасской автономной области начнется декада литературы и искусства Тувинской АССР. Ряд творческих коллективов нашей республики покажет там свое мастерство. В их числе — симфонический оркестр Тувинского комитета по радиовещанию и телевидению, коллектив молодой, растущий, испытывающий известные трудности роста. О работе этого оркестра—первого в Туве—рассказывает музыковед Витольд Леонтьевич Сапельцев.

Тувинский симфонический... В последние годы это понятие прочно вошло в музыкальный быт республики. Концерты по радио и телевидению, в Домах культуры и на летней эстраде приблизили шедевры музыкального искусства к самым широким слушательским массам. И когда вдумываешься в сущность этого явления, становятся ясны его целесообразность и своевременность на пути культурного роста тувинского народа.

Вначале была песня. Ее веками пели, исполняли на музыкальных инструментах. До революции большая музыка шла стороной от народа маленькой Тувы.

В современный, послереволюционный период путь тувинцев к всесторонней музыкальной культуре можно сравнить с лестницей, где каждая ступенька — новое достижение и завоевание.

Тридцатые годы дали не только новые радостные песни. Радио принесло в республику звучание русской и советской музыки, музыки европейских композиторов. Тувинцы — выпускники советских вузов — помогли организовать первые самодеятельные коллективы и агитбригады.

Начало сороковых годов — первый национальный оркестр при театральной студии. Наиболее одаренные и жадные до музыки юноши вместе с актерскими навыками осваивают музыкальную грамоту, а главное, творчески общаются с настоящими музыкантами-профессионалами. Это помогло им быстрее сочинять свои песни. Так рождается в Туве жанр самодеятельной композиторской песни, нынче очень распространенный и популярный.

А по республике уже из края в край звучат песни разных народов. И чаще всего — тувинские народные и массовые советские. И вот уже тувинская самодеятельность выступает в Москве, демонстрируя огромный скачок в развитии культуры народа Тувы. Это был 1954 год. И в это же время началась тувинская профессиональная музыка: в Казанской консерватории учится А. Чыргал-оол, в Ленинградское музыкальное училище поступают Р. Кенденбиль и С. Бюрбэ. А через четыре года все они привозят на родину, кроме песен и хоров, симфонические произведения и фрагменты опер. В этих жанрах они продолжают работать и дома, воплощая в музыке героическую историю родного края, счастливый труд своих современников. И вот уже сама потребность в симфоническом оркестре, первом исполнителе и пропагандисте сочинений местных авторов, приводит к созданию такого коллектива при Комитете по радиовещанию и телевидению. Это произошло в конце сентября 1966 года.

Тому, кто внимательно наблюдал за процессом рождения и становления оркестра, были видны многие трудности и противоречия. Некоторые из них не преодолены и до сих пор. Первый и главный вопрос — кадры. Оказалось, что в местных условиях набрать полный (даже малый) состав весьма непросто. А ведь симфоническая классика требует полноценного исполнения, настоящего богатства оркестровых красок. Слабым звеном по сей день в оркестре остается струнная группа. И тем не менее дирижеры (сначала Л. Карев, теперь В. Тока) рискуют исполнять сложные партитуры, например, 3-ю «Героическую» симфонию Бетховена, первую часть. И риск этот оправдан. На таких произведениях проходят серьезную проверку и оркестранты, и глубина мастерства дирижера. И потом, это те ступени развития, к которым и необходимо постепенно и целеустремленно подвести самого разнообразного слушателя.

Роль оркестра в музыкальной жизни республики весьма значительна. Разумеется, прежде всего оркестр — пропагандист симфонической классики, русской, зарубежной и советской. Увертюры и симфонии Моцарта, Бетховена, Шуберта, Дворжака, балетные сюиты Чайковского, оперные танцы и увертюры, концерт Щелокова для трубы с оркестром и многие другие произведения — это «живой» репертуар коллектива. А сколько произведений еще запланировано! Разумеется, речь пока идет не об исполнительском уровне, а только лишь о своеобразном кругозоре данного творческого объединения.

С другой стороны оркестр — это «инструмент», для которого пишут тувинские композиторы. У них появилась возможность буквально сразу проверить и откорректировать любое свое новое сочинение. Характерно, что самая первая программа, подготовленная коллективом, включала в себя, кроме классики, отрывки из оперы Р. Кенденбиля «Чечен и Белекмаа» (сейчас оркестр исполняет почти все оркестровые номера этой оперы), пьесу из «Тувинской сюиты» А. Аксенова. Сейчас в репертуаре оркестра четырнадцать произведений местных авторов, причем, здесь не только знаменитая увертюра А. Чыргал-оола «Челер-оюм» и «Поэма радости», но и пьесы способного и давно работающего самодеятельного композитора А. Танова «Веселый вечер» и «На чайлаге».

Недавно оркестр гастролировал в Хакасии. Нынче ожидается новая поездка в Абакан и районные центры автономной области. Хочется пожелать молодому коллективу настоящих творческих удач, а слушателям — большого эстетического наслаждения.

В. САПЕЛЬЦЕВ,
музыковед.

Лидировал „Спартак"

Третий заключительный день спартакиады по национальным видам спорта прошел преимущественно под флагом «Спартака». В. Мананников и А. Фунтиков принесли в копилку его сборной первую единичку (подсчет очков велся по наименьшей сумме мест, занятых участниками). К тому же В. Мананников по стрельбе из лука сумел в заключительный день обойти лидера соревнований А. Фунтикова. Всего одно очко отделило первое от второго места. У победителя общая сумма очков, набранных во всех упражнениях, — 711, а у А. Фунтикова — 710. Третьим был В. Сырат—669 очков. Усилия А. Тыртык-оола и Н. Фунтиковой принесли команде динамовцев лишь второе место.

Несколько слабее выступили гиревики «Спартака». Тяжелоатлет И. Крошка из Ак-Довурака, выступая в полутяжелом весе, опередил всех своих соперников. В тяжелом весе на первое место вышел спартаковец И. Волков. Кандидат в мастера спорта по штанге Е. Черногривов на этот раз был явно не в форме, хотя и завоевал в средней весовой категории первое место. За ним был динамовец С. Чепелев, который сумел обойти Е. Черногривова в толчке и рывке.

Лучшую сумму — девять очков в командном зачете — показали тяжелоатлеты Ак-Довурака. На два очка отстали от них спартаковцы и на три — динамовцы. Зато участники соревнований по якутским прыжкам, представляющие «Спартак», были на голову выше всех противников. Четыре прыгуна этой команды и распределили между собой все призовые места. Преподаватель пединститута В. Баклыков был вне конкуренции во всех упражнениях и уверенно завоевал первое место среди мужчин. Среди юношей лучшую сумму очков набрал студент пединститута Ю. Конев. Очень хорошее впечатление оставил после своего выступления Ф. Казачков, но в заключительном прыжке «куобах» он проиграл Ю. Коневу, оставшись на втором месте. Второе место с двумя очками завоевали динамовцы. На третьем — остались спортсмены из Дзун-Хемчика.

По хурешу спартаковцы особенно не выделялись на общем фоне. Пожалуй, чаще в списках сильнейших фигурировали имена спортсменов из Эрзинского, Улуг-Хемского и Овюрского районов. Спартаковцам удалось в этом виде спорта завоевать лишь одно первое место. Его взял Д. Ооржак. Но при подсчете общей суммы очков оказалось, что спартаковцы и здесь опередили «Динамо». Места между чемпионами распределились в порядке весовых категорий следующим образом. В весе до 56 килограммов сильнейшим оказался спортсмен из Эрзина С. Биликта. В весе до 64 килограммов сложилась аналогичная ситуация. Лидер В. Суге-Маадыр из Улуг-Хемского района пропустил вперед сразу двух спортсменов — М. Килин-оола из Эрзина и студента пединститута К. Лайдыпа и остался на третьем месте. В полутяжелом весе победил спортсмен из Овюра Д. Куулар.

Пожалуй, самым интересным из соревнований третьего дня спартакиады была бурятская борьба. Первые победители выявились в тяжелой весовой категории сразу же. Б. Будаев («Спартак») сумел переиграть своих противников и обеспечить себе первое место. В легкой весовой категории победитель определился в финале. К финишу пришли три борца, примерно равные по силе — это и однократный чемпион республики зоны Сибири и Дальнего Востока А. Чульдук, мастер спорта СССР О. Оргелээр и перворазрядник Улуг-Хема С. Доржу. В предпоследней схватке встретились А. Чульдук и С. Доржу. Обычно волевой и настойчивый А. Чульдук на этот раз сумел проявить всех своих бойцовских качеств. О. Оргелээр стал впервые чемпионом республики по бурятской борьбе в весе до 60 килограммов. В среднем весе пока никто не может оказать сопротивления В. Базыр-Тараа из Улуг-Хема.

На этой спартакиаде спартаковцы почти по всем видам были впереди. В общем зачете они уверенно завоевали первое место. Вторые призеры — спортсмены Дзун-Хемчика, третьи — динамовцы. В заключение было проведено состязание на звание абсолютного чемпиона Тувинской АССР по хурешу. Им стал ветеран нашего спорта, второй призер нынешней спартакиады в тяжелом весе борец из Улуг-Хема Ондар Сюр-оол.

В. СТАНОВСКИЙ.
Фото **Я. Крома.**

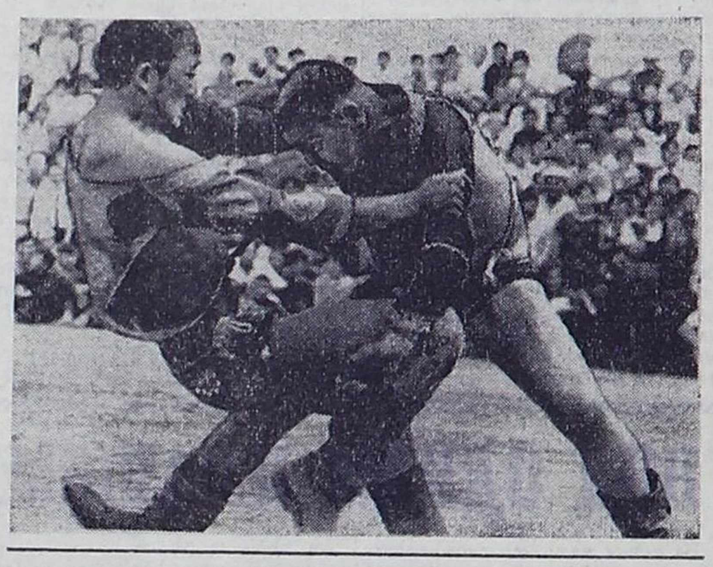

На снимке: финальная схватка на звание абсолютного чемпиона Тувинской АССР по хурешу. Еще мгновенье—и О. Сюр-оол (справа) станет абсолютным чемпионом Тувы.

Семь матчей

Матчи чемпионата страны по футболу, проведенные 22 июня в семи городах, принесли такие результаты: «Спартак» (Москва)—«Шахтер» (Донецк)—5:0, «Черноморец» (Одесса)—«Торпедо» (Кутаиси)—1:0, «Зенит» (Ленинград)—«Торпедо» (Москва)—0:1, «Заря» (Ворошиловград)—«Динамо» (Тбилиси)—0:0, «Динамо» (Минск)—«Динамо» (Киев)—1:3, «Арарат» (Ереван)—«Пахтакор» (Ташкент)—1:0, «Спартак» (Орджоникидзе)—СКА (Ростов-на-Дону) — 1:1.

(ТАСС).

ЖИВУТ РЕБЯТА В ОТРЯДАХ

Идут летние каникулы. Много интересного принесут они нынче ребятам Нарынской школы. Здесь разработан специальный план их отдыха. Главным образом ребята будут отдыхать в добровольных пионерских отрядах. В планах их работы — военизированные игры, читательские конференции, тематические экскурсии по наблюдению различных явлений природы, пионерские костры, шефская помощь животноводам.

В самом поселке Нарыне создано три пионерских отряда. Ими руководит пионервожатая школы Норжумаа Нордуп. В лагерях ребята не только хорошо отдохнут, но и узнают много полезного, встретятся с интересными людьми, такими, как участник партизанского движения в Туве тов. Кылгыдай, знатный чабан Кыргыс Чигжит, бывший фронтовик Даниил Дажинба и другие. 25 пионеров школы, которые учатся только на «хорошо» и «отлично», будут отдыхать в межколхозном пионерском лагере.

При школе в этом году впервые открыто школьное лесничество. Здесь уже началась работа. Ребята огородили участок земли, посадили саженцы. Начала свою работу ученическая производственная бригада. Ею руководит учитель К. М. Хуректо. Бригада в 20 человек выезжала на стрижку овец, ребята ухаживают за картофелем, кукурузой. В их распоряжении 200 гектаров.

Многое еще задумали и сделают школьники, ведь впереди у них лето, которое они проведут интересно, увлекательно, а главное — с пользой.

Н. ДАКАА.

Три искусственных клапана в сердце

Впервые после тяжелой операции совершила прогулку по больничному коридору 39-летняя работница из Могилева В. Дубинская. В ее сердце —три искусственных клапана.

В Вильнюсскую клиническую больницу В. Дубинская поступила с тяжелым диагнозом: поврежденные ревматическим пороком сердца клапаны не могли справиться со своими функциями. Женщина более двух лет была нетрудоспособной.

Сложнейшую операцию пять недель назад провел заведующий отделением больницы кандидат медицинских наук В. Сирвидис. Он заменил аортальный, митральный и трехстворчатый клапаны искусственными.

Это—первая, успешно проведенная в Литве операция по замене трех сердечных клапанов. Вильнюсские кардиохирурги уже провели более ста операций протезирования одного и двух клапанов сердца.

(Корр. ТАСС).

СБОРНАЯ МОТОГОНЩИКОВ ТУВЫ

В районе Кызыльской городской лыжной базы закончились предзональные отборочные соревнования по мотокроссу, в которых приняли участие спортсмены столицы республики, города Ак-Довурака и села Сарыг-Сепа.

Первое место в группе гонщиков по классу машин 350 кубических сантиметров занял кандидат в мастера спорта кызыльчанин А. П. Юринов. По классу машин 175 кубических сантиметров первым финишировал его земляк перворазрядник В. И. Рожкеев.

В сборную команду мотогонщиков Тувы вошли А. П. Юринов, мастер спорта из Ак-Довурака А. Н. Бунин, кызыльчане В. И. Рожкеев и Г. В. Егоренков, представитель команды села Сарыг-Сепа второразрядник Н. Е. Гончаров и другой спортсмен из Ак-Довурака П. П. Пшеничнов.

Члены сборной команды выедут на зональные соревнования по мотоспорту, которые будут проходить с 3 по 6 июля в городе Новосибирске.

Я. КРОМ.

НОВОСТИ, СОБЫТИЯ, ФАКТЫ

МОНУМЕНТ СЛАВЫ СОВЕТСКОЙ АРМИИ

В верхней части Львова на площади, соединяющей два парка, воздвигнут монумент Славы Советской Армии. Это огромный архитектурно-скульптурный комплекс, занимающий около 5 тысяч квадратных метров. В центре—тридцатиметровый обелиск. На нем металлические рельефы с изображением воинов.

Позади центральных скульптур расположена горизонтальная стела длиной 32 и высотой 5 метров. На обеих ее сторонах — рельефы, запечатлевшие страницы истории Советской Армии. Весь комплекс, к которому ведут почти два километра ступеней, состоит из 51 символической фигуры. Построен он по проекту скульпторов, заслуженных деятелей искусств УССР Дмитрия Крававича и Эммануила Мисько, Ярослава Мотыки и Александра Пирожкова, архитекторов Мирона Вендзиловича и Аполлона Ограновича.

Ю. ИВАНОВ.
(Корр. АПН).

ТЕЛЕВИДЕНИЕ

24 июня

ПОКАЗЫВАЕТ КЫЗЫЛ

19.00 — Программа передач. 19.03 — Фильмы для детей. 19.30 — **«Спорт»**. Тележурнал (на тувинском языке). 20.00 — **«Комментарии на тему дня»**. Передача. 20.15 — Объявления, реклама. 20.20 — Телеконцерт.

ПОКАЗЫВАЕТ МОСКВА

21.00 — Новости. 21.15 — **«Клинопанорама»**. 23.00 — А. П. Чехов. **«Три года»**. Премьера телевизионного спектакля.

Редактор В. Л. МАСЛОВ.

КИНО

24 июня

«НАИЫРАЛ»: **«На графских развалинах»** в 10.00, 14.00, **«След Сокола»** в 12.00, 16.00, 17.55, 19.50, **«Израильских агрессоров — к ответу»**, **«Слава о русском оружии»**, **«След Сокола»** в 21.45.

«ЕНИСЕИ»: **«Таинственный монах»** в 10.00, 14.00, **«Свой»** в 12.00, 16.00, 17.50, 19.40, 21.30.

«КАА-ХЕМ»: **«Акваланги на дне»** в 13.45, **«Сайха»** (1 и 2 серии) в 15.30, 18.15, 21.00.

«ВОСТОК»: **«Расскажите это ей»** в 13.00, **«Калиновая роща»** в 15.00, 19.00, **«Призрачное счастье»** в 21.00.

ЛЕТНИЙ: **«Рожденная свободной»** в 10.00, 19.00, **«Снегурочка»** в 17.00, 21.00.

Дом культуры «Энергетик»: **«Ущелье ведьм»** в 14.00, 19.00, **«Мужчина и женщина»** в 21.00.

Кызыльская автошкола совместно с автопредприятием № 12

ПРОДОЛЖАЕТ НАБОР

на курсы шоферов III класса с отрывом от производства.

Выплачивается стипендия 32 рубля в месяц. Нуждающиеся обеспечиваются общежитием.

За справками обращаться: г. Кызыл, ул. Шевченко, 113 а, телефон 34-94.

Верхне-Енисейский рыбозавод

РЕАЛИЗУЕТ РЫБНЫЕ ОТХОДЫ

по цене 10 копеек за 1 кг.

Обращаться по адресу: г. Кызыл, ул. Колхозная, 2, проезд автобусом № 3, остановка «Московская».

Министерство социального обеспечения Тувинской АССР

ДОВОДИТ ДО СВЕДЕНИЯ

всех граждан, что с 23 по 26 июня в г. Кызыле работает комиссия Красноярского протезно-ортопедического предприятия в помещении Министерства социального обеспечения по ул. Ленина, 15, с 9 часов утра.

СКОРО СМОТРИТЕ

НА ЭКРАНАХ КИНОТЕАТРОВ

НОВЫЙ ХУДОЖЕСТВЕННЫЙ ФИЛЬМ

«ДЕНЬ И ВСЯ ЖИЗНЬ»

Производство киностудии имени Горького.

Учебно-курсовой комбинат Министерства торговли Тувинской АССР

ОБЪЯВЛЯЕТ НАБОР УЧАЩИХСЯ НА 1970-71 УЧЕБНЫЙ ГОД

Училище готовит продавцов продовольственных и промтоварных магазинов — срок обучения 1 год, поваров-кулинаров — срок обучения 2 года.

В училище принимаются лица, имеющие 8-летнее и 10-летнее образование, не моложе 17 лет.

Учащимся выплачивается стипендия 26 рублей в месяц.

По окончании училища выпускники направляются на работу в торговые организации г. Кызыла, Ак-Довурака и Хову-Аксы.

К заявлению на имя директора прилагаются следующие документы: свидетельство об окончании школы, паспорт, приписное свидетельство (юношами), медицинская справка, 4 фотокарточки размером 3×4, характеристика, автобиография.

Лица, проживающие в Ак-Довураке и Хову-Аксы, обеспечиваются общежитием.

Адрес училища: г. Кызыл, ул. Студенческая, 16, телефон 30-95.

Тувинский сельскохозяйственный техникум

ОБЪЯВЛЯЕТ ПРИЕМ УЧАЩИХСЯ

на 1970-71 учебный год

НА ОЧНОЕ ОТДЕЛЕНИЕ

по специальностям: агрономия (срок обучения 3,5 года), зоотехния (3,5 года), ветеринария (3,5 года), бухгалтерский учет в сельскохозяйственном производстве (2 года 10 месяцев), механизация сельского хозяйства (3,5 года);

НА ЗАОЧНОЕ ОТДЕЛЕНИЕ

по специальностям: зоотехния (срок обучения 5 лет), бухгалтерский учет в сельскохозяйственном производстве (4 года), механизация сельского хозяйства (5 лет).

В техникум на очное отделение принимаются граждане в возрасте до 30 лет, на заочное отделение — без ограничения возраста, имеющие образование 7—10 классов, успешно выдержавшие вступительные экзамены.

Лица, окончившие 8—9 классов средней школы, принимаются на общих основаниях, окончившие 7 классов общеобразовательной школы, в которой выпускным является 8 класс, в техникум не принимаются.

Преимущественным правом при поступлении в техникум пользуются лица, направленные совхозами, колхозами и другими сельскохозяйственными предприятиями; имеющие стаж практической работы не менее 2 лет; демобилизованные из Советской Армии и Военно-Морского Флота, прослужившие не менее 2 лет.

К заявлению на имя директора о приеме прилагаются следующие документы: автобиография, документ об образовании (подлинник) или переводное свидетельство из класса в класс средней школы, медицинская справка по форме № 286, три фотокарточки размером 3×4, выписка из трудовой или колхозной книжки, паспорт или свидетельство о рождении, военный билет или приписное свидетельство предъявляются лично.

Прием заявлений на очное и заочное отделения до 31 июля. Вступительные экзамены проводятся с 1 по 20 августа. Зачисление в состав учащихся с 21 по 25 августа.

Поступающие в техникум сдают экзамены по русскому языку (диктант), математике (устно). Лица, закончившие 10 классов, принимаются на второй курс со сдачей следующих экзаменов: на отделение механизации сельского хозяйства — по русскому языку и литературе (сочинение), математике (устно), на остальные отделения — по русскому языку и литературе (сочинение), химии (устно).

Зачисленные в техникум на дневное отделение обеспечиваются стипендией на общих основаниях. Дети колхозников и рабочих совхозов тувинской национальности при наличии вакантных мест и соответствующей справки о материальном положении семьи принимаются на полное государственное обеспечение.

Документы направлять по адресу: г. Кызыл, ул. Ленина, 5.

Кызыльский городской узел связи в целях улучшения обслуживания населения устанавливает специальную категорию почтовых посылок — **посылки с описью вложения.**

Опись составляется отправителем в 2-х экземплярах, в которой перечисляются все предметы, пересылаемые в посылке, с указанием суммы объявленной ценности и краткой характеристики каждого из них.

Такие посылки подаются на почту в открытом виде.

За выполнение формальностей по сличению вложения посылки с описью взимается дополнительная плата в размере 15 коп. за посылку.

ПРИГЛАШАЮТ НА РАБОТУ:

Редакция газеты «Тувинская правда» — курьера.

Обращаться по адресу: г. Кызыл, ул. Ленина, 17.

Трест столовых и ресторанов — сменных и рядовых поваров, посудниц, буфетчиц, официантов, лоточниц, швейцаров, рабочих, опытного прораба.

Обращаться по адресу: г. Кызыл, ул. Кочетова, 57, в отдел кадров, в часы работы.

Городское профтехучилище № 35 — шофера на автобус и счетовода-кассира (оклад 90 руб.).

Каа-Хемское райпо — для работы в магазине пос. Бояровка продавцов на обоюдную ответственность, жилплощадью обеспечиваются.

Автохозяйство при Министерстве сельского хозяйства — бухгалтера расчетной группы (оклад 90 руб. плюс 30 процентов премиальных ежемесячно), шоферов, слесарей, мотористов.

Обращаться по адресу: г. Кызыл, ул. Колхозная, 2, проезд автобусом № 3, остановка «Московская».

Кызыльская контора транспортно-экспедиционных операций и контейнерных перевозок —старшего бухгалтера, столяра-плотника, шофера на автомашину «ГАЗ-69».

Обращаться по адресу: г. Кызыл, ул. Ремзаводская, 30, в отдел кадров, телефон 27-33.

Статуправление — квалифицированную машинистку.

Обращаться по адресу: г. Кызыл, ул. Ленина, 30, 1-й этаж.

Тувтрансагентство — дворника и кассира.

Обращаться по адресу: г. Кызыл, ул. Кочетова, 110.

Кызыльский кирпичный завод — разнорабочих в бригаду формовщиков и садчиков (оплата труда сдельно-премиальная, 120—160 руб.).

Одинокие обеспечиваются благоустроенным общежитием.

Обращаться по адресу: г. Кызыл, ул. Кирпичная, 1.

Верхне-Енисейский рыбозавод — кладовщика-экспедитора.

Обращаться по адресу: г. Кызыл, ул. Колхозная, 2, проезд автобусом № 3, остановка «Московская», с 9 до 18 часов.

Парикмахерская при гостинице «Кызыл» — маникюршу.

Обращаться к директору гостиницы в часы работы.

Строительное управление «Кызылпромстрой» — сторожей, бухгалтера, шофера, уборщицу.

Обращаться по адресу: г. Кызыл, СУ «Кызылпромстрой» за нефтебазой, телефон 29-97.

Первое домоуправление г. Кызыла — дворников, печников, штукатуров, ст. бухгалтера на самостоятельный баланс.

Обращаться по адресу: г. Кызыл, ул. Проточная, 7.

Кызыльский торг — опытную машинистку, продавцов, электриков, водителя мотороллера, маляров-штукатуров, рабочую на тарный склад, рабочих, грузчиков и уборщиц в магазины.

Обращаться в отдел кадров Кызыльского торга в часы работы.

Тувинское дорожно-строительное управление № 1 — для работы в г. Кызыле и районах республики, Дзун-Хемчикском и Улуг-Хемском крановщиков на установки «ГКМ-5» (оплата 175 рублей, выплачиваются полевые за разъездной характер работы 30 процентов), заведующего складом автотракторных запчастей, нормировщика, машинистов бульдозеров и скреперов.

Обращаться по адресу: г. Кызыл, ул. Шевченко, 127, телефон 51-63.

Улуг-Хемский леспромхоз — техноруков в лесопункты, знающих технологию лесоразработок и лесопиление.

В лесоцех — электросварщика, токаря по металлу, шофера на автомашину «ГАЗ-69», рабочих на выкатку леса из воды (обеспечиваются одноразовым питанием, выплачиваются премиальные до 100 процентов).

Наш адрес: г. Кызыл, ул. Ленина, 17. ТЕЛЕФОНЫ: редактора — 34-98, заместителя редактора—51-20, секретариата —28-56, отделов: пропаганды, партийной жизни—22-88, сельскохозяйственного—27-46, промышленного—26-86, информации, советского строительства и быта—32-85, культуры—29-54, писем и рабселькоров—47-56, бухгалтерии—25-74, типографии (гл. инженер)—54-79. О недоставке газет звонить по тел. 32-75.

ГАЗЕТА ВЫХОДИТ ШЕСТЬ РАЗ В НЕДЕЛЮ

ТС 00660.

Типография управления по печати при Совете Министров Тувинской АССР (Кызыл, ул. Щетинкина и Кравченко 1).