ПРОЛЕТАРИИ ВСЕХ СТРАН, СОЕДИНЯЙТЕСЬ!

ТУВИНСКАЯ ПРАВДА

Орган Тувинского областного комитета КПСС, ...ховного Совета и Совета Министров Тувинской АССР

Год издания 47-й

ВТОРНИК 1 ДЕКАБРЯ 1970 года

№ 283 (7853)

Цена 2 коп.

Центральному Комитету Коммунистической партии Армении Президиуму Верховного Совета Армянской Советской Социалистической Республики Совету Министров Армянской ССР

...льный Комитет Коммунистической пар...тского Союза, Президиум Верховного Со...та Советских Социалистических Респуб...ет Министров СССР горячо поздравляют ...колхозников, интеллигенцию, всех тру... Армении и их боевой авангард —коммуни... знаменательной датой — 50-летием ...ия Армянской Советской Социалистичес... республики и Коммунистической партии Ар...

...ре Великой Октябрьской социалистиче...волюции армянский народ получил под...циальное и национальное освобождение. ...ренной борьбе с классовыми врагами и ...ими захватчиками трудящиеся Армении, ...ая поддержку русского и других брат...родов нашей страны, установили Совет...ть.

...ской Армении досталось тяжелое наслед...рубой политикой дашнаков и без того ...экономика была доведена до полного ...В эту трудную пору правительство ...возглавляемое В. И. Лениным, оказало ...ому народу всестороннюю помощь, позво...республике успешно начать социалисти...строительство.

...русской братской семье советских наро...ийский народ в короткий срок создал вы...кую промышленность, осуществил со...ческие преобразования в сельском хо...зяйстве. В республике быстрыми темпами развиваются энергетика, машиностроение, химия, радиоэлектроника, приборостроение, легкая промышленность и другие отрасли народного хозяйства. За годы Советской власти объем промышленного производства возрос в 180 раз, значительно увеличено производство сельскохозяйственных продуктов, постоянно растет материальное благосостояние трудящихся. Небывалого расцвета достигла социалистическая культура, широкое развитие получили наука, образование, здравоохранение. В годы Великой Отечественной войны сыны и дочери Армении вместе со всем советским народом внесли большой вклад в победу над немецко-фашистскими захватчиками, мужественно сражались за свободу и независимость социалистической Родины. Достижения Армянской ССР являются ярким примером торжества советского общественного и государственного строя, ленинской национальной политики.

Успехи трудящихся Армении неразрывно связаны с деятельностью Коммунистической партии республики, ведущей большую работу по коммунистическому воспитанию рабочих, колхозников, интеллигенции, по мобилизации их на решение задач хозяйственного и культурного строительства.

50-летие Армянской Советской Социалистической Республики и Компартии Армении отмечается в знаменательное время, когда весь советский народ готовится новыми трудовыми свершениями встретить XXIV съезд Коммунистической партии Советского Союза. Продолжая ленинскую трудовую вахту, трудящиеся республики в предсъездовском социалистическом соревновании настойчиво борются за повышение эффективности общественного производства, ускорение научно-технического прогресса, дальнейшее развитие промышленности и сельского хозяйства, науки и культуры.

Центральный Комитет Коммунистической партии Советского Союза, Президиум Верховного Совета Союза ССР и Совет Министров СССР сердечно поздравляют рабочих, колхозников, интеллигенцию Армянской ССР с высокой наградой — орденом Октябрьской Революции и выражают твердую уверенность в том, что трудящиеся республики под руководством Коммунистической партии Армении вместе со всеми народами нашей страны добьются новых успехов в коммунистическом строительстве.

Да здравствует Армянская Советская Социалистическая Республика!

Да здравствует Коммунистическая партия Армении — боевой отряд КПСС!

Да здравствует нерушимая братская дружба народов нашей великой Родины!

Да здравствует Коммунистическая партия Советского Союза — организатор и вдохновитель всех наших побед!

ЦЕНТРАЛЬНЫЙ КОМИТЕТ КПСС ПРЕЗИДИУМ ВЕРХОВНОГО СОВЕТА СССР СОВЕТ МИНИСТРОВ СССР

ГЕРОИЧЕСКОЕ ПРОШЛОЕ, СВЕТЛОЕ НАСТОЯЩЕЕ

...кой Советской Социалисти... Республике и Коммунистиче...тии Армении — 50 лет. С ...Октябрем, с именем Ленина ...связана победа Советской ...армянской земле. С именем ..., по его заветам живет, тру...ршается новых успехов ар... народ.

...знь любви и уважения ...Коммунистической партии, ...Советского социалистиче...государства собрались 28 нояб... площади имени В. И. Ленина ...тысячи трудящихся сто...публики. Сюда к памятнику ...ина пришли товарищи Л. И. ..., П. Е. Шелест, В. В. Гри... А. Кунаев, П. М. Машеров, ...Мжаванадзе, Ш. Р. Рашидов, ...секретарь ЦК Компартии Ар... т. А. Е. Кочинян, Председа... Президиума Верховного Совета ...ой ССР тов. Н. Х. Арутюнян, ...датель Совета Министров рес... тов. Б. А. Мурадян, гости ...ники.

На площади был выстроен почетный караул воинов Ереванского гарнизона.

К памятнику В. И. Ленина были возложены венки.

Венок от ЦК КПСС, Президиума Верховного Совета СССР и Совета Министров СССР возложил Генеральный секретарь ЦК КПСС тов. Л. И. Брежнев.

К памятнику революционным борцам почетные гости республики возложили венки.

О достижениях Армянской ССР, о развитии ее промышленности, сельского хозяйства, культуры за полвека, о сегодняшнем и завтрашнем дне республики рассказывает Выставка достижений народного хозяйства Армении.

С новой экспозицией, размещенной в четырех оригинально оформленных павильонах, познакомились 28 ноября гости Армении. Руководители Компартии и правительства республики, ведущие специалисты министерств и ведомств рассказали о достижениях различных отраслей промышленности, развитии сельского хозяйства Армянской ССР, успехах в области науки, культуры, народного образования.

В Книге почетных посетителей выставки товарищи Л. И. Брежнев, П. Е. Шелест, В. В. Гришин, Д. А. Кунаев, П. М. Машеров, В. П. Мжаванадзе, Ш. Р. Рашидов и другие почетные гости оставили запись:

«Успехи, которых добился армянский народ под руководством Коммунистической партии за полвека Советской власти, — действительно замечательны. Экспонаты Выставки достижений народного хозяйства Армянской ССР ярко отражают бурный подъем промышленности и сельского хозяйства, расцвет науки и культуры — национальной по форме, социалистической по содержанию.

Желаем рабочим, труженикам сельского хозяйства, интеллигенции республики новых достижений в развитии народного хозяйства и культуры Советской социалистической Армении, в коммунистическом строительстве в нашей стране!».

Состоялась поездка по городу Еревану. Тов. Л. И. Брежнев с большим интересом знакомился со столицей Советской Армении, ее историческими памятниками, архитектурными ансамблями, новостройками.

Вечером товарищи Л. И. Брежнев, В. В. Гришин, руководители Компартии и правительства Армении посетили Матенадаран — государственное хранилище древних рукописей.

Гости с большим интересом осмотрели уникальные рукописи и прекрасные художественные миниатюры работы древних мастеров. В Книге почетных посетителей товарищи Л. И. Брежнев и В. В. Гришин оставили запись: «Глубокое восхищение вызывает забота, с которой социалистическая Армения хранит великолепные памятники древней культуры своего народа, делая их достоянием нынешнего и грядущих поколений».

(Спец. корр. ТАСС).

Ереван, 28 ноября.

Указ Президиума Верховного Совета СССР

О награждении Армянской Советской Социалистической Республики орденом Октябрьской Революции

За большие заслуги трудящихся Армянской ССР в революционном движении, в борьбе за победу Великой Октябрьской социалистической революции и упрочение первого в мире социалистического многонационального государства—Союза Советских Социалистических Республик, за проявленный героизм в боях с врагами нашей Родины и успехи в коммунистическом строительстве наградить **Армянскую Советскую Социалистическую Республику** орденом **Октябрьской Революции.**

Председатель Президиума Верховного Совета СССР Н. ПОДГОРНЫЙ.
Секретарь Президиума Верховного Совета СССР М. ГЕОРГАДЗЕ.

Москва, Кремль. 27 ноября 1970 г.

Под ленинским знаменем дружбы народов

Торжественное заседание ЦК Компартии Армении и Верховного Совета Армянской ССР

В жизни каждого народа есть даты и события, которые круто меняют его судьбу, открывают новую эпоху его истории. Для армянского народа таким было 29 ноября 1920 года. Над многострадальной землей Армении взошло солнце свободы. С победой Советской власти армянский народ стал хозяином своей судьбы, вновь обрел свою национальную государственность.

Трудящиеся Армянской ССР вместе со всеми народами нашей Родины торжественно отмечают 50-летие своей республики и полувековой юбилей созданной в огне революционных боев Коммунистической партии Армении. Отмечая свой праздник в год столетия со дня рождения великого Ленина, с именем которого неразрывно связаны все победы, все достижения Советской Армении, армянский народ с гордостью оглядывается на пройденный полувековой героический путь, с уверенностью смотрит в будущее.

29 ноября в Ереване состоялось торжественное заседание Центрального Комитета Коммунистической партии Армении и Верховного Совета Армянской ССР с участием представителей партийных, советских, общественных организаций и воинов Советской Армии.

Празднично украшен Ереванский государственный академический ордена Ленина театр оперы и балета имени А. Спендиарова. В глубине сцены — портрет В. И. Ленина, флаг Армянской ССР с двумя орденами Ленина, цифра «50». По бокам на армянском и русском языках слова: «...приветствую освобожденную от гнета империализма трудовую Советскую Армению.... Ленин».

В это солнечное праздничное утро в зал театра пришли представители трудящихся республики. Среди них ветераны революции и гражданской войны, участники Великой Отечественной, передовики и новаторы производства, ученые, деятели науки и культуры. Многие из них удостоены высоких званий Героев Советского Союза и Социалистического Труда, орденов и медалей, свидетельствующих о героических ратных и трудовых делах сынов и дочерей армянского народа.

...10 часов утра. Под бурные, продолжительные аплодисменты собравшихся места в президиуме занимают товарищи Л. И. Брежнев, П. Е. Шелест, В. В. Гришин, Д. А. Кунаев, П. М. Машеров, В. П. Мжаванадзе, Ш. Р. Рашидов, руководители Коммунистической партии и правительства Армении, главы делегаций братских советских республик, городов-героев Москвы и Ленинграда, прибывших на торжества, видные советские военачальники.

С вступительным словом к собравшимся обратился первый секретарь ЦК Коммунистической партии Армении тов. А. Е. Кочинян.

Торжественное заседание объявляется открытым. Звучат государственные гимны Советского Союза и Армянской ССР.

Участники торжественного заседания единодушно, с большим подъемом избирают почетный президиум в составе Политбюро ЦК КПСС.

Под звуки марша в зал вносят увенчанное двумя орденами Ленина знамя Армянской ССР и Памятное знамя ЦК КПСС, Президиума Верховного Совета СССР, Совета Министров СССР и ВЦСПС. Все встают.

С докладом «50 лет Армянской Советской Социалистической Республики и Коммунистической партии Армении» выступил первый секретарь ЦК КП Армении А. Е. Кочинян.

Пятьдесят лет назад, сказал тов. А. Е. Кочинян, над землей древней Армении взошло солнце Великого Октября, озарившее путь трудового народа в мир социальной и национальной справедливости, к новой счастливой жизни, к коммунизму. Армянский народ, история которого берет свое начало в седых глубинах тысячелетий, сегодня празднует полувековой юбилей своего подлинного возрождения. Победа Советской власти ознаменовала начало новой эры в истории армянского народа.

Пятьдесят пройденных лет были годами вдохновенного труда, борьбы и побед. Сегодня с особым чувством волнения и гордости мы оглядываемся на пройденный путь, подводим итоги замечательным успехам, достигнутым трудящимися Армении в братской семье советских народов под руководством Коммунистической партии Советского Союза, говорит он. Все свои достижения трудящиеся республики связывают с именем Ленина, с осуществлением его заветов, с торжеством бессмертных ленинских идей, ставших верным компасом, путеводной звездой для всех поколений советских людей.

Бессмертные идеи и дела В. И. Ленина воплощены в многогранной деятельности созданной им Коммунистической партии Советского Союза, знаменосца борьбы за революционное переустройство старого мира, за победу нового, коммунистического общества. Под всепобеждающим знаменем марксизма-ленинизма наша партия твердо и неуклонно ведет советский народ от победы к победе, к сияющим вершинам коммунизма.

Исторические успехи армянского народа, подчеркнул докладчик, за прошедшие пятьдесят лет, одержанные в нерушимой братской семье советских народов, — яркое свидетельство силы и жизненности ленинской национальной политики Коммунистической партии, дружбы и взаимопомощи советских народов.

Трудящиеся Армении отмечают свой славный юбилей накануне XXIV съезда КПСС. Как и весь советский народ, они полны решимости ознаменовать съезд родной Коммунистической партии новыми трудовыми победами.

Итоги славного пятидесятилетия, замечательная новь Армянской Советской Социалистической Республики являются воплощением сбывшейся мечты народа о свободе и счастье, золотым венцом его многовековой упорной борьбы за светлое будущее.

Оратор рассказал об истории армянского народа, о его многовековой борьбе против иноземных завоевателей. Затем он говорил о рабочем движении в Закавказье и, в частности, в Армении, о борьбе за установление Советской власти.

Образование летом 1920 года Коммунистической партии Армении стало важной вехой в истории армянского народа.

Славной страницей в истории революционного движения Закавказья является героическое майское восстание 1920 года. Оно явилось предвестником победоносных революционных боев в ноябре 1920 года.

29 ноября 1920 года восставшие рабочие и крестьяне объявили Армению Советской. Над многострадальной Арменией взвилось Красное знамя Великого Октября, возвестившее начало ее новой истории — истории социального и национального возрождения. Великий друг армянского народа В. И. Ленин сердечно приветствовал «освобожденную от гнета империализма трудовую Советскую Армению».

Пример Советской Армении, сказал тов. Кочинян, — наглядное подтверждение могучей созидательной силы социализма. Освобожденный от социального и национального гнета трудовой народ за короткий исторический срок совершил невиданный скачок от вековой отсталости к вершинам современного прогресса.

Ленинский план строительства социализма, как отметил Генеральный секретарь ЦК КПСС Л. И. Брежнев, «охватывал все этажи социального здания — и развитие производительных сил, и преобразование общественных отношений, и перестройку духовного мира людей».

Руководствуясь ленинскими идеями, опираясь на революционный энтузиазм масс, Коммунистическая партия Армении мобилизовала трудящихся на создание социалистической экономики, на обеспечение победы новых общественных отношений.

Среди немеркнущих свидетельств героических дел воинов-армян, сказал А. Е. Кочинян, нам особенно дорога книга под названием «Бессмертие», изданная в тяжелые дни Великой Отечественной войны, летом 1942 года на Северо-Кавказском фронте. Книга эта посвящена легендарному

(Окончание на 3-й стр.).

К ВСТРЕЧЕ РУКОВОДИТЕЛЕЙ БРАТСКИХ ПАРТИЙ И ПРАВИТЕЛЬСТВ ГОСУДАРСТВ — УЧАСТНИКОВ ВАРШАВСКОГО ДОГОВОРА

В соответствии с договоренностью в начале декабря с. г. в Берлине состоится встреча руководителей братских партий и правительств государств—участников Варшавского Договора.

ПЯТЬДЕСЯТ ЛЕТ СОВЕТСКОЙ АРМЕНИИ

Речь товарища Л. И. БРЕЖНЕВА

...гие товарищи!
...тия!

...рические даты в своей жизни ...ли за последнее время ряд брат... республик Страны Советов. ...Украиной и Белоруссией, за ...станом и Азербайджаном теперь ...тупают свое пятидесятилетие Со... Армения и ее Коммунистиче... партия. И, как водится в хоро... дружной семье, это событие от...ет все народы нашей великой ...ны.

...ь СССР — это не просто госу...ственное образование, а добро...ный, нерушимый социалистиче... союз всех советских народов, ...ений в их плоть и кровь, со...ивший самую главную, опреде...ую черту их государственного ...ознания. Умом и сердцем знают ...ские люди, что сила их — в ...ом единстве, в готовности помо... друг другу, сообща двигаться ...ководством Коммунистической ...ии к великой цели — к комму... Народы-братья нашей страны ... вместе—и в годину суровых ...таний, и в славные дни тор... они делят и радость побед, и ...ь неужач, живут общими мысля... идут одной дорогой.

...вольте, дорогие друзья, от име... Центрального Комитета Коммуни...ской партии Советского Союза, ...иума Верховного Совета СССР ...ета Министров СССР, от имени всех советских людей сердечно поздравить вас и в вашем лице всех трудящихся республики со славным праздником — 50-летием Армянской Советской Социалистической Республики и Коммунистической партии Армении.

Не легок и не прост был путь армянского народа к социальному и национальному освобождению. Немало тяжелых невзгод выпало на долю трудящихся Армении. Создавший еще в древние времена замечательные образцы культуры, армянский народ на протяжении веков был вынужден с оружием в руках отстаивать плоды своего труда и свое право на существование. После каждого нашествия чужеземных завоевателей он восстанавливал из руин разрушенные города и села, бесценные памятники культуры и шел вперед, твердо веря в свое будущее.

Борясь против собственных и чужеземных угнетателей, трудящиеся Армении все сильнее тянулись к демократическим и революционным силам России, видели в них своего могучего и верного союзника. Исторический опыт борьбы российского пролетариата против царского самодержавия указал трудящимся Армении единственно верный путь к свободе, к социальному прогрессу — путь революционной борьбы, путь социалистических преобразований. Они все отчетливее понимали, что не может быть справедливости и счастья там, где один человек эксплуатирует другого, где горстка богачей владеет всем, а люди труда — ничем.

С первых же шагов пролетарского движения в России лучшие сыны армянского народа приняли в нем самое активное участие. Появилась замечательная плеяда революционеров-интернационалистов, понимавших неразрывную связь интересов трудового народа Армении с интересами трудящихся масс всех народов России. Связав судьбу своего народа с исторической миссией всего российского пролетариата, с победой социалистической революции в России, они без колебаний вступили на путь, указанный Лениным, стали его учениками, друзьями и соратниками.

Можно с полным основанием сказать, что коммунисты Армении с честью оправдали доверие и надежды своего народа. Они внесли достойный вклад в развитие общероссийского революционного движения, в создание марксистской партии нового типа, вместе с коммунистами всей нашей страны активно участвовали в штурме старого мира, в строительстве мира нового — мира социалистического.

Великий Ленин высоко ценил роль большевиков Кавказа в борьбе за создание нашей партии, сплочение ее рядов, воспитание трудящихся на принципах пролетарского интернационализма. Еще в 1913 году в письме к Максиму Горькому Владимир Ильич писал: «У нас и на Кавказе с.-д. грузины + армяне + татары + русские работали **вместе, в е д и н о й** с.-д. организации **больше десяти лет.** Это не фраза, а пролетарское решение национального вопроса. Единственное решение».

На протяжении всей своей пятидесятилетней истории Коммунистическая партия Армении, один из боевых отрядов нашей всесоюзной Коммунистической партии, высоко держала знамя марксизма-ленинизма, последовательно отстаивала единство и сплоченность рядов КПСС, была и остается верной опорой ее ленинского Центрального Комитета. Своим самоотверженным служением нашей великой Родине коммунисты Армении снискали себе заслуженное уважение трудящихся всей страны.

На нашем торжественном собрании мы видим сегодня представителей старой боевой гвардии — активных участников революции. На своих плечах вынесли они тяжесть борьбы и добились желанной победы. В первую очередь к ним, ко всем ветеранам партии, ко всем, кто боролся за торжество Советской власти, обращаем мы сегодня, в день большого праздника партии и республики наши теплые слова, наши искренние пожелания доброго здоровья и счастья в жизни!

Позвольте мне, товарищи, от имени Центрального Комитета Коммунистической партии Советского Союза горячо поздравить всех коммунистов республики со славным юбилеем Коммунистической партии Армении. От всей души желаю вам новых больших успехов в труде на благо нашей великой Родины!

Победа Великой Октябрьской социалистической революции, победа Советской власти в Армении принесли армянскому народу подлинное социальное и национальное освобождение, ознаменовали коренной поворот в его судьбах.

Никогда не изгладится в сердцах людей светлая память о героических сынах армянского народа, отдавших свою жизнь за власть Советов. Она будет вечна, как вечны горы Армении — немые свидетели истории.

Советская власть в Армении, как и повсюду в нашей стране, крепла и закалялась в ожесточенных классовых боях, преодолевая неимоверные трудности. Многие из сидящих здесь товарищей хорошо помнят, какое тяжелое наследство досталось армянскому народу. В результате антинародной, авантюристической политики буржуазных националистов-дашнаков экономика была доведена до полного упадка. Повсюду царили разруха, голод, болезни, от которых гибли многие тысячи людей. Но трудящиеся Армении, став хозяевами своей судьбы, сумели быстро залечить эти раны. Под руководством Коммунистической партии, опираясь на бескорыстную братскую помощь других советских народов, они построили на древней своей земле новое, молодое, справедливое общество, не знающее эксплуатации, угнетения, классовой и национальной вражды,— построили социализм.

А когда над Советской страной нависла смертельная опасность, армянский народ, как и все народы Советского Союза, встал на защиту завоеваний Октября. В годы войны трудящиеся Армении, воины-армяне проявили высокое мужество, стойкость и героизм.

Легендарным стал подвиг 89-й Таманской армянской дивизии, о которой говорил в своем докладе Антон Ервандович. Она победно пронесла свои знамена от предгорий Кавказа до Берлина.

За мужество и героизм многие тысячи воинов-армян награждены орденами и медалями, 103 человека удостоены звания Героя Советского Союза, а отважному летчику Нельсону Степаняну это высокое звание было присвоено дважды.

Советские люди с большим уважением называют имена славных военачальников, организаторов войск и боевых операций наших Вооруженных Сил — героя гражданской войны Гая (Бжишкянца), Маршала Советского Союза Баграмяна, адмирала флота Советского Союза Исакова, маршала авиации Худякова, маршала бронетанковых войск Бабаджаняна и других талантливых командиров — сынов армянского народа.

Трудящиеся Украины и Белоруссии, Брянской и Смоленской областей, Крыма и Северного Кавказа хорошо помнят мужественных сынов армянского народа, которые вдали от своих родных гор в партизанских отрядах и соединениях бесстрашно сражались с фашистами, громили захватчиков, посягнувших на нашу священную землю.

Победа над врагом досталась нам дорогой ценой. Миллионы советских

(Окончание на 2-й стр.).

ПЯТЬДЕСЯТ ЛЕТ СОВЕТСКОЙ АРМЕНИИ

Речь товарища Л. И. БРЕЖНЕВА

(Окончание. Начало на 1-й стр.)

людей — и среди них многие сыны и дочери Армении — отдали жизнь за свободу и независимость своей социалистической Родины.

Имена героев всегда будут бессмертны в благодарной памяти народа.

Товарищи! В жестоких сражениях Великой Отечественной войны народы Советского Союза отстояли свою социалистическую Родину, свое право на счастье, право идти по пути, указанному великим Лениным, проложенному нашими отцами. Идя по этому пути, советские люди буквально преобразили лицо страны, жизнь всех братских республик. Под руководством партии Ленина одерживают они все новые и новые славные победы на всех фронтах мирного созидания, делают огромные дела, и дела эти сливаются в один мощный поток, имя которому — строительство коммунизма.

Вот и Советская Армения пришла к своему пятидесятилетию с выдающимися достижениями во всех областях экономической, социальной и духовной жизни республики. Об этом было только что ярко и хорошо сказано в докладе товарища Кочиняна. Сильное впечатление производят данные о развитии промышленности республики. Рост объема ее продукции за годы Советской власти более чем в 180 раз — это уже сам по себе показатель красноречивый, но дело ведь не только в количестве. Здесь заново созданы такие современные отрасли индустрии, как химическая промышленность, электротехническое машиностроение, приборостроение и радиоэлектроника. По существу на новой основе развились цветная металлургия, легкая и пищевая промышленность.

Многие изделия, созданные учеными, инженерами и рабочими Армении, хорошо зарекомендовали себя как в нашей стране, так и за рубежом. Ясно, что такую высококачественную продукцию можно выпускать лишь на предприятиях, имеющих высокий уровень технического оснащения. Ясно и то, что создавать такие машины, аппараты и приборы может лишь высококвалифицированный рабочий класс, обладающий большими знаниями и широким кругозором. Формирование рабочего класса Армении — славного отряда рабочего класса нашей страны — является важнейшим достижением социализма.

Коренным образом изменился облик армянского села. Навсегда отошли в прошлое мелкие крестьянские хозяйства с жалкими клочками земли и постоянной, беспросветной нуждой. Создано и успешно развивается крупное колхозно-совхозное производство, основанное на передовой технике, на сознательном коллективном труде. Перед крестьянином открылись широкие горизонты социального и духовного расцвета, он стал активным строителем своей новой социалистической жизни.

За годы Советской власти в республике проведена огромная работа по мелиорации земель. Построены десятки водохранилищ, насосных станций, проложено более трех тысяч километров оросительных каналов. Растет культура земледелия и животноводства. Все это позволило добиться устойчивого роста продукции сельского хозяйства. За последние четыре года среднегодовой объем валовой продукции сельского хозяйства республики на 17 процентов превысил уровень, достигнутый в предыдущем пятилетии.

Эти успехи — результат постоянной заботы Коммунистической партии и Советского правительства о развитии сельского хозяйства, результат самоотверженного труда крестьянства Советской Армении.

Товарищи! Советская Армения сегодня — это республика передовой науки, всесторонне развитой социалистической культуры.

Армянская национальная культура имеет давние традиции. Значителен вклад, который внес армянский народ в развитие мировой цивилизации.

Проходят века, но не слабеет могучая сила воздействия такого шедевра армянской народной поэзии, как героический эпос «Давид Сасунский». Не утрачивают свежести и новизны написанные более 200 лет назад стихи великого поэта и певца Саят-Нова. По-прежнему те, кто посещает ваш чудесный край, восхищаются великим мастерством армянских зодчих, неповторимой красотой древних исторических памятников.

Один из предметов законной гордости ереванцев — знаменитый Матенадаран — замечательная сокровищница древнеармянских рукописей. Там словно непосредственно соприкасаешься с тысячелетней историей армянского народа. И чем больше размышляешь над уроками этой истории, тем с большей гордостью можешь сказать: да, победа Советской власти спасла древнюю культуру армянской нации, победа социализма возродила духовную жизнь этого талантливого народа, создала наилучшие условия для ее всестороннего расцвета.

В самом деле, товарищи, сегодня кажется невероятным, что народ — творец древней культуры, создавший еще в IV веке свою письменность, до революции был более чем на 90 процентов неграмотным. И вот этот народ, простые труженики-армяне, пастухи и земледельцы, каменщики и ремесленники передавали из поколения в поколение страницы древних книг и рукописей. Они хранили эти страницы как самую дорогую реликвию. Но они не могли их даже прочитать.

Только Советская власть дала им такую возможность. Она избавила трудящихся-армян от вечной темноты — неграмотности, сделала не только эти рукописи, но и всю богатейшую культуру Армении достоянием народа.

Сразу же после победы Советской власти в Армении было открыто первое в республике высшее учебное заведение — Ереванский государственный университет.

Если прежде лишь немногим представителям армянского народа удавалось получить высшее образование, да и то исключительно за пределами Армении, то ныне в республику приезжают за знаниями юноши и девушки из многих стран. По числу студентов на тысячу человек населения Армянская Советская Социалистическая Республика далеко обогнала многие развитые капиталистические страны.

Опираясь на новую общественную основу, созданную социализмом, на помощь советских народов-братьев, армянский народ добился замечательных успехов в развитии науки. В Армении действуют ныне около ста научных учреждений. Здесь успешно разрабатываются актуальные проблемы теоретической механики, химии и геологии, такие современные направления науки, как биофизика и кибернетика.

Советская Армения и вся наша страна по праву гордятся достижениями многих научных коллективов республики и прежде всего Бюраканской астрофизической обсерватории. Этот замечательный научный центр возглавляет выдающийся ученый, Герой Социалистического Труда, президент Академии наук Армянской ССР товарищ Амбарцумян. Кстати сказать, недавно он вновь переизбран на пост президента Международного совета научных союзов. Если позаимствовать некоторые термины из его любимой астрономии, то можно смело сказать, что на небосклоне советской и мировой науки имя академика Амбарцумяна сияет, как звезда первой величины.

О высотах, которых достигла армянская социалистическая культура, красноречиво говорят и многие имена выдающихся художников, писателей, артистов республики.

Достаточно упомянуть здесь замечательного мастера современной живописи Мартироса Сарьяна. Тот, кто бывает на выставках этого удивительного художника, навсегда уносит с собой ощущение праздника встречи с подлинным искусством, славящим гордый, суровый и нежный край — Советскую Армению.

Трудно, пожалуй, найти сегодня в нашей необъятной стране уголок, где бы не звучала темпераментная, глубоко национальная и в то же время впитавшая в себя передовые достижения советской и мировой музыкальной культуры музыка Арама Хачатуряна.

Наша партия всегда с большим уважением относилась и относится к советской творческой интеллигенции. Она высоко ценит деятелей литературы и искусства, которые глубоко сознают свою роль в обществе и ответственность перед ним, достойно представляют наше передовое социалистическое искусство, всем своим творчеством утверждают коммунистические идеалы. Их лучшие произведения, национальные по форме, всегда отмечены четкостью классового видения мира, партийностью, несут в себе глубокое социалистическое содержание.

Именно такие произведения и становятся, товарищи, подлинно народными, находят путь к сердцу всех советских людей, воспринимаются ими как непреходящие ценности, общее достояние всех народов нашей страны. Именно такие произведения и обогащают на практике культуру братских народов Советского Союза.

Исторический опыт Советской Армении еще и еще раз убеждает в том, что настоящий расцвет наций достигается не на путях национальной замкнутости и обособления, а в результате гармонического взаимообогащающего развития в братской семье социалистических наций и народов.

Создание армянской социалистической государственности, всесторонний расцвет экономической и духовной жизни Советской Армении являются ярким доказательством жизнеутверждающей силы социализма, ленинской национальной политики Коммунистической партии.

Говорят, что когда в вашу республику приезжают соотечественники из-за рубежа, которые помнят Армению еще досоветскую, то они не могут скрыть своего восхищения переменами в жизни армянского народа. Причем такие чувства выражают даже те из них, кому Советская власть не очень-то по душе. Что же, если даже эти люди вынуждены признать выдающиеся успехи Советской Армении, значит, дела у вас, товарищи, действительно идут неплохо, хорошо.

Товарищи! Глубокие экономические, культурные и социальные преобразования, осуществленные за годы Советской власти в республике, есть результат огромной созидательной и организаторской деятельности Коммунистической партии Советского Союза и ее боевого отряда — Коммунистической партии Армении. Сегодня, как и всегда, коммунисты в первых рядах тех, кто своим трудом крепит могущество Родины, улучшает жизнь народа, умножая успехи коммунистического строительства.

Мы идем навстречу XXIV съезду Коммунистической партии Советского Союза. По всей стране ширится социалистическое соревнование в честь знаменательного события. Рабочие, колхозники, интеллигенция — все заявили о своем намерении ознаменовать юбилейный ленинский год и встретить съезд своей родной партии новыми трудовыми успехами. Слово коммуниста, слово каждого советского человека не расходится с делом. Люди работают напряженно, вдохновенно, самоотверженно, и труд их дает прекрасные результаты. Тысячи коллективов предприятий промышленности, строек, колхозов и совхозов страны, семь из пятнадцати союзных республик, более шестидесяти автономных республик, краев и областей уже рапортовали о досрочном завершении пятилетнего плана по росту общего объема промышленного производства и выпуску большинства важнейших изделий, об увеличении производства и заготовок сельскохозяйственной продукции.

Замечательных успехов в труде добились и многие коллективы Армении. Досрочно, еще в октябре, завершили выполнение заданий пятилетки коллективы Ереванского электролампового завода, Ленинаканской чулочной фабрики, заводов «Алмаз», «Электрон» и многих других предприятий. Как заверяют нас руководители республики, промышленность Армении в целом успешно выполнит пятилетний план.

До конца пятилетки остается еще месяц. Но уже сейчас можно с полным основанием заявить, что основные задачи, которые были поставлены на эту пятилетку, советский народ успешно выполнил. Страна сделала значительный шаг вперед в наращивании своего экономического потенциала, в развитии всех сторон жизни общества. Наше государство стало крепче, сильнее во всех отношениях — и в этом главный итог деятельности Коммунистической партии и всего советского народа за истекшие пять лет.

Новыми заметными достижениями в развитии всех отраслей народного хозяйства Советской страны будет отмечен и текущий год. План промышленного производства за 10 месяцев как в целом, так и по важнейшим видам изделий перевыполнен. По сравнению с соответствующим периодом прошлого года выпуск промышленной продукции возрос на 8,2 процента. Это неплохо. Научно-исследовательские, проектные, конструкторские организации и промышленные предприятия проделали большую работу в области технического прогресса, чему наша партия придает первостепенное значение.

Новое свидетельство больших достижений — и больших возможностей — нашей науки и техники — это успешные полеты космических станций «Луна-16» и «Луна-17», впервые осуществивших автоматическую доставку лунного грунта на Землю и исследование поверхности Луны с помощью управляемого с Земли автоматического лунохода. Мы теперь имеем на Луне свой транспорт, правда, не очень быстроходный, но все-таки на восьми колесах.

Успешно завершают сельскохозяйственный год труженики деревни. Выращен самый высокий урожай зерновых за всю историю земледелия нашей страны. Среди союзных республик наибольший вклад в хлебные ресурсы страны внесли земледельцы Российской Федерации, Казахстана и Украины. Важным достижением следует признать быстрые темпы увеличения производства риса. Среднегодовое производство этой важной культуры составит в текущем пятилетии миллион тонн. А ведь в прошлую пятилетку производилось в среднем всего 390 тысяч тонн в год.

Валовой сбор хлопка — этой ценнейшей технической культуры — в текущем году будет у нас в стране выше, чем когда-либо прежде. Значительно больше, чем в прошлом году, заготовлено картофеля, овощей, фруктов, чая и ряда других культур.

Возросли в нынешнем году производство и государственные закупки мяса, молока, яиц и шерсти. Важно и то, что этот рост был достигнут при одновременном увеличении поголовья скота и птицы.

Разумеется, товарищи, перед нашим сельским хозяйством стоит еще немало серьезных задач. Нужно закрепить достигнутое, сделать подъем земледелия и животноводства устойчивым и нарастающим. Это позволит улучшить и снабжение населения, устранить имеющиеся кое-где недостатки, нерегулярности, например, в продаже мясопродуктов. Партия и правительство уделяют этим задачам неослабное внимание. Путь к их коренному решению ясно определен июльским Пленумом ЦК КПСС. Над претворением в жизнь намеченных им мероприятий работают сейчас, можно сказать, вся партия, вся страна. И итоги нынешнего сельскохозяйственного года — хороший шаг на этом пути.

Позвольте мне воспользоваться этой трибуной, чтобы сердечно поздравить рабочих, колхозников, специалистов, всех тружеников города и деревни с достигнутыми успехами во всех отраслях народного хозяйства и пожелать им новых трудовых побед, призвать к новым свершениям на благо нашей Советской социалистической Родины! Сделано много, успехи очевидны. Но девизом для нас, коммунистов, были и всегда будут ленинские слова: не останавливаться на достигнутом, непременно двигаться дальше, переходить к решению все более сложных задач.

Товарищи! Сейчас наша партия вступает в самый ответственный период подготовки к своему XXIV съезду. Вслед за отчетно-выборными собраниями состоятся партийные конференции и съезды компартий союзных республик. Многомиллионная армия коммунистов подводит итоги проделанной работы, анализирует накопленный опыт, делает необходимые выводы на будущее.

Центральный Комитет КПСС уверен, что партийные собрания, конференции и съезды пройдут в обстановке деловитости и высокой требовательности, принципиальной критики и самокритики, будут сопровождаться дальнейшим ростом активности коммунистов, улучшением деятельности партийных организаций. Отчеты и выборы, несомненно, явятся новой яркой демонстрацией силы и крепости нашей партии, нерушимого единства и сплоченности ее рядов, готовности и впредь твердо и неуклонно идти во главе советского народа по пути к коммунизму.

Уважаемые товарищи!

Разрешите коротко остановиться также на некоторых международных вопросах.

Коммунисты Армении и весь армянский народ, все советские люди хорошо знают суть нашей внешней политики. Смысл ее состоит в защите интересов социализма, в поддержке освободительной борьбы народов, в последовательном отстаивании принципа мирного сосуществования государств, в укреплении мира и дружбы между народами. XXIII съезд нашей партии со всей ясностью подтвердил этот внешнеполитический курс, и его решения находят свое воплощение в широкой и активной деятельности Советского Союза на международной арене, в том числе в ряде крупных акций по обузданию сил агрессии, по укреплению международной безопасности. Такая политика нашей партии и Советского государства есть претворение в жизнь в современных условиях внешнеполитических принципов, разработанных и завещанных нам В. И. Лениным. Эта политика встречает полную поддержку нашего народа, братских социалистических стран и международного коммунистического движения, всех прогрессивных сил мира.

Советская внешняя политика миролюбива и конструктивна. Именно поэтому она непримирима в отношении любых посягательств империалистов на свободу и независимость народов и направлена на то, чтобы давать активный и решительный отпор таким посягательствам. Советский Союз оказывает всестороннюю поддержку — политическую, экономическую и иную — тем странам и народам, против которых направляется империалистическая агрессия.

Объединенные действия свободолюбивых, антиимпериалистических сил по оказанию отпора агрессии — это самое лучшее отрезвляющее средство для излишне горячих, авантюристических голов в стане империализма, для предотвращения развязывания новых «локальных» войн и их перерастания в военную угрозу для всего человечества. Жизнь убедительно доказывает это.

При поддержке Советского Союза и других социалистических стран борющийся народ Вьетнама сорвал планы и расчеты американской военщины. Американской дипломатии приходится всячески изворачиваться, чтобы как-то отвлечь внимание мировой общественности и самих американцев от тупика, в котором США оказались в результате своей почти десятилетней агрессивной войны в Юго-Восточной Азии.

Но обманные политические маневры, цель которых — обходным путем «узаконить» контроль США над Южным Вьетнамом с помощью американских марионеток, так же обречены на провал, как и попытка сломить мужественный народ Вьетнама железом, кровью и огнем.

Агрессоры не перестали быть агрессорами. Враги свободы и независимости народов не превратились в кротких агнцев и добрых фей. Об этом со всей убедительностью вновь напоминают нам недавние провокационные налеты американской авиации на ряд населенных пунктов ДРВ и беспримерные по своей наглости попытки некоторых вашингтонских политиков «легализовать» такой бандитизм, присвоить США некое, с позволения сказать, «право» беспрепятственно хозяйничать на территории и в воздушном пространстве других государств.

Все это лишь удесятеряет энергию вьетнамского народа в его борьбе с агрессорами. Кровавые злодеяния империалистов и их наемников — будь то война против народа Вьетнама, или бандитский наскок на демократическую Гвинею, или террор против освободительных сил в других районах мира, — ведут к тому, что еще более крепнет антиимпериалистическая солидарность народных масс всего мира. Еще яснее становится, какую острую угрозу для всех народов, для мира во всем мире таит в себе нынешняя политика империализма.

Путь к ликвидации войны во Вьетнаме ясен: это — прекращение военного вмешательства США, вывод войск агрессоров и обеспечение вьетнамскому народу возможности решать самому свои дела. Именно в этом суть предложений Временного революционного правительства Республики Южный Вьетнам и Демократической Республики Вьетнам — предложений, которые мы полностью поддерживаем.

Справедливое дело народа борющегося Вьетнама, безусловно, восторжествует. Он может и впредь с полной уверенностью полагаться на помощь и поддержку Советского Союза. Еще одно конкретное свидетельство этого — подписанные недавно в Москве соглашения об оказании Советским Союзом Демократической Республике Вьетнам экономической и военной помощи. «Новым выражением горячей и энергичной поддержки, огромной и всесторонней помощи со стороны братской Коммунистической партии, правительства и народа» назвала эти соглашения в своих откликах партийная печать ДРВ.

Все решительнее отпор агрессору, все явственнее международная изоляция агрессора и в районе другого очага международной напряженности — на Ближнем Востоке. Справедливая борьба арабских народов за скорейшую ликвидацию последствий израильской агрессии встречает все большую поддержку со стороны миролюбивых государств. Не случайно при недавнем обсуждении ближневосточного вопроса на XXV сессии Генеральной Ассамблеи ООН ее участники в своих выступлениях один за другим осуждали агрессора — Израиль. Резолюция, принятая 4 ноября Генеральной Ассамблеей, ясно говорит: захваченные Израилем арабские земли должны быть возвращены; решение Совета Безопасности об урегулировании ближневосточного конфликта должно быть выполнено полностью.

В ходе совместной борьбы против империалистической агрессии продолжают крепнуть силы национально-освободительного движения на Ближнем Востоке. Крепнут и их дружба и сотрудничество с Советским Союзом и другими социалистическими государствами.

Сейчас, конечно, трудно предсказать, как конкретно будут развиваться события на Ближнем Востоке, где борьба между силами агрессии, реакции и силами мира, прогресса, свободы продолжается непрерывно в различных формах. Но о главном можно сказать с полной уверенностью: отпор агрессору растет, его международная изоляция увеличивается. Все это создает благоприятные условия для ликвидации ближневосточного очага международной напряженности. Дело теперь за тем, чтобы миролюбивые силы должным образом использовали эти условия, усиливая морально-политический нажим на агрессора и его покровителей.

Что касается Европы, то здесь, как вы знаете, Советский Союз вместе со своими союзниками по Варшавскому Договору за последние годы приложил большие усилия по упрочению мира, безопасности и развитию мирного сотрудничества между всеми европейскими государствами. В результате на Европейском континенте происходят заметные перемены, и можно с достаточным основанием сказать — перемены к лучшему.

Сейчас в Федеративной Республике Германии развернулась активная политическая борьба вокруг вопроса о ратификации договора, заключенного 12 августа с. г. между СССР и ФРГ. Это — борьба между теми в Западной Германии и за ее пределами, кто реалистически оценивает обстановку, проявляет действительную заботу о мире для своей страны и Европы, и теми, кто уже в течение десятилетий толкал ФРГ на гибельный путь реваншизма и милитаризма, на путь противопоставления политики Бонна интересам всех миролюбивых народов Европы.

Наша позиция в этом вопросе совершенно ясна — мы за нормальные, добрососедские отношения с ФРГ, за развитие взаимовыгодных экономических отношений и культурных связей, за доброе сотрудничество в деле укрепления европейской безопасности и мира во всем мире на той хорошей основе, которую дает недавно подписанный договор.

Серьезное значение для нормализации обстановки в Европе имело бы урегулирование некоторых вопросов, связанных с Западным Берлином, чему посвящены происходящие сейчас переговоры представителей четырех держав — СССР, США, Англии и Франции. Мы считаем, что оздоровление обстановки в связи с Западным Берлином вполне достижимо. Для этого достаточно лишь, чтобы все заинтересованные стороны проявили добрую волю и выработали решения, которые шли бы навстречу пожеланиям западноберлинского населения и учитывали бы законные интересы и суверенные права Германской Демократической Республики.

Крупным событием был и останется недавний визит в Советский Союз Президента Французской Республики г-на Помпиду. Во многих странах мира итоги этого визита были расценены как большой внешнеполитический успех и Советского Союза, и Франции. Можно добавить, что это — успех всех, кому дороги интересы расширения международного сотрудничества, укрепления международной безопасности в Европе и во всем мире. Мы уверены, что принятые в итоге визита Президента Франции совместные советско-французские документы окажут положительное влияние на формирование всей международной обстановки.

Советский Союз последовательно стремится к развитию мирного взаимовыгодного сотрудничества со всеми государствами, которые отвечают нам тем же. Мы считаем полезным некоторое оживление контактов с Англией, видим дополнительные возможности расширения отношений с Италией и с некоторыми другими западноевропейскими странами. Целям разрядки международной напряженности и упрочения мира служит известное предложение стран Варшавского Договора о проведении Общеевропейского совещания, благоприятно встреченное большинством европейских государств. Созыв такого совещания становится все более актуальным.

Ленинские принципы борьбы за мир и социализм, против сил агрессии и угнетения народов определяют всю деятельность Коммунистической партии и Советского государства в области международных отношений. Мы делаем все, чтобы еще больше крепла мировая система социализма, решающая сила современности, влияние которой на ход мирового развития неуклонно растет.

С гордостью за нашу ленинскую партию и нашу социалистическую Родину мы уверенно говорим, что внешняя политика Советского Союза, опирающаяся на его экономическую и оборонную мощь, — это могучая сила, которая обеспечивает благоприятные условия для строительства коммунизма в нашей стране, для успешного развития всех стран социализма, служит делу мира и прогресса во всем мире.

Дорогие товарищи!

Юбилей Советской Армении и ее Коммунистической партии совпал с другой знаменательной датой, которую отмечают все коммунисты мира, все борцы за свободу и социальный прогресс. Вчера, 28 ноября, исполнилось 150 лет со дня рождения Фридриха Энгельса, великого революционера и гениального ученого, верного соратника Маркса.

Теория научного коммунизма, созданная Марксом и Энгельсом и развитая в новых условиях Лениным, послужила тем могучим рычагом, с помощью которого пролетариат и объединившиеся вокруг него трудящиеся массы трети мира опрокинули строй эксплуатации и угнетения и стали на путь создания нового, свободного и справедливого общества. И сейчас эта теория является верным компасом для строителей социализма и коммунизма, надежным оружием в революционной борьбе против империализма, за национальное и социальное освобождение, за лучшее будущее всего человечества. Только что закончившийся в Будапеште X съезд венгерских коммунистов (с которого прибыли прямо к вам, на юбилей Советской Армении члены делегации КПСС — товарищи Гришин, Романов и я) явился новой убедительной демонстрацией единства и сплоченности братских партий стран социализма, международного коммунистического движения под победоносным знаменем марксизма-ленинизма.

Советские коммунисты гордятся тем, что именно в нашей стране бессмертные идеи Маркса—Энгельса—Ленина впервые в истории получили практическое осуществление. Руководствуясь этими идеями, советский народ уверенно идет к коммунизму.

Дорогие товарищи!

Коммунистическая партия Советского Союза, Советское правительство высоко оценивают самоотверженный труд и большие заслуги трудящихся Армении в коммунистическом строительстве.

В этот знаменательный и торжественный день полувековой годовщины Советской Армении, ее Коммунистической партии мне особенно радостно сообщить вам о том, что Президиум Верховного Совета СССР наградил Армянскую Советскую Социалистическую Республику орденом Октябрьской Революции.

Позвольте зачитать Указ Президиума Верховного Совета СССР. (Товарищ Л. И. Брежнев оглашает Указ Президиума Верховного Совета СССР. На сцену поднимаются руководители республики и передовики труда. Под бурную, долго не смолкающую овацию товарищ Л. И. Брежнев прикрепляет орден Октябрьской Революции к знамени республики).

Позвольте, дорогие друзья, говорит товарищ Брежнев, горячо и сердечно поздравить трудящихся Советской Армении с этой большой и заслуженной наградой и пожелать им наилучших успехов и счастья.

Дорогие товарищи!

Замечательная награда, которая вручена сегодня Советской Армении, завоевана десятилетиями героической борьбы и самоотверженного труда. Эта награда — высокая оценка славного рабочего класса, социалистического колхозного крестьянства, народной интеллигенции Советской Армении.

Этой наградой могут по праву гордиться и старшее поколение борцов за социализм, и его достойная смена — молодежь, которая так много делает и которой еще так много предстоит свершить во славу нашей многонациональной социалистической Отчизны.

Центральный Комитет Коммунистической партии Советского Союза выражает твердую уверенность в том, что коммунисты, все трудящиеся Армении и впредь будут отдавать свои силы борьбе за претворение в жизнь планов коммунистического строительства, встретят новыми достижениями XXIV съезд Коммунистической партии Советского Союза.

Да здравствует Армянская Советская Социалистическая Республика!

Да здравствует Коммунистическая партия Армении!

Да здравствует наша могучая Родина — Союз Советских Социалистических Республик!

Да здравствует Коммунистическая партия Советского Союза, уверенно ведущая советский народ ленинским путем к победе коммунизма!

(Речь товарища Л. И. Брежнева была выслушана с неослабевающим вниманием и неоднократно прерывалась продолжительными аплодисментами.

Заключительные слова речи товарища Л. И. Брежнева были встречены участниками торжественного заседания стоя, бурной, продолжительной овацией).

УКАЗ ПРЕЗИДИУМА ВЕРХОВНОГО СОВЕТА ТУВИНСКОЙ АССР

Об утверждении состава Окружной избирательной комиссии по выборам в Верховный Совет Тувинской АССР по Хадынскому избирательному округу № 77

На основании статей 37, 38 и 39 «Положения о выборах в Верховный Совет Тувинской АССР» утвердить Окружную избирательную комиссию по выборам в Верховный Совет Тувинской АССР в составе следующих представителей общественных организаций и обществ трудящихся:

Председатель избирательной комиссии **Гладышев** Александр Никифорович — от коммунистической организации колхоза «Хадын» Пий-Хемского района.

Заместитель председателя избирательной комиссии **Айыжы** Петр Касович — от колхозников колхоза «Хадын» Пий-Хемского района.

Секретарь избирательной комиссии **Доржу** Евдокия Маадыевна — от организации профессионального союза работников сельского хозяйства и заготовок колхоза «Хадын» Пий-Хемского района.

Члены избирательной комиссии:

Обухов Николай Изотович — от колхозников колхоза «Хадын» Пий-Хемского района.

Стенко Виктор Васильевич — от колхозников колхоза «Хадын» Пий-Хемского района.

Маны-оол Михаил Байкараевич — от коллектива работников машинно-тракторной мастерской колхоза «Хадын» Пий-Хемского района.

Осипова Татьяна Семеновна — от коллектива учителей и технических работников Хадынской восьмилетней школы Пий-Хемского района.

Ламажик Семен Ирикпенович — от колхозников колхоза «Хадын» Пий-Хемского района.

Аранчин Кима Оюновна — от коллектива работников молочнотоварной фермы колхоза «Хадын» Пий-Хемского района.

Председатель Президиума Верховного Совета Тувинской АССР Б. ДОЛЧАНМАА.

Секретарь Президиума Верховного Совета Тувинской АССР К. БУДУК-ООЛ.

г. Кызыл, 27 ноября 1970 года.

Постановление Президиума Верховного Совета Тувинской АССР

О возложении обязанностей Участковых избирательных комиссий по выборам депутата Верховного Совета Тувинской АССР по Хадынскому избирательному округу № 77 на Хадынскую и Ленинскую участковые избирательные комиссии по выборам народного судьи Пий-Хемского районного народного суда

Президиум Верховного Совета Тувинской АССР **постановляет:** возложить обязанности Участковых избирательных комиссий по выборам депутата Верховного Совета Тувинской АССР по Хадынскому избирательному округу № 77 на Хадынскую и Ленинскую участковые избирательные комиссии по выборам народного судьи Пий-Хемского районного суда.

Председатель Президиума Верховного Совета Тувинской АССР Б. ДОЛЧАНМАА.

Секретарь Президиума Верховного Совета Тувинской АССР К. БУДУК-ООЛ.

...ОД ЛЕНИНСКИМ ЗНАМЕНЕМ ДРУЖБЫ НАРОДОВ

(Начало на 1-й стр.).

...ероя Советского Союза, ...артиллерийской батареи ...ина и павших вместе с

...м глубокой признатель... отмечаем, что эту первую ...ывающую поколениям ...воинов-армян, в пламени ...отредактировал и реко... печати бригадный комис... Ильич Брежнев. Сегодня, ...лет после тех памятных ...еле благодарной Армении ...преодности эту заветную ...нем новом издании на рус... языках ее редакто... ...ному секретарю Цент... Комитета КПСС, нашему ...Леониду Ильичу на память ...дружбе с воинами-армя... ...суровых испытаний.

...ючие аплодисменты зала ...Кочинян вручил книгу то... Л. И. Брежневу.

...рассказал далее о до... ...армянского народа в раз... ...мышленности, сельского хо... ...культуры.

...экономический итог полу... ...пути Советской Армении, ...ов,—это создание мощной ...ности, превращение в ...сталой аграрной окраины ...индустриальную республику ...сельским хозяйством.

...развития всего народного ...лось прежде всего соз... ...етической базы. Только в ...публике будет вы... ...более 6 миллиардов кило... ...электроэнергии, т. е. в 3 ...ее, чем во всей царской ...1913 году. За годы Совет... ...промышленность республи... ...ла бурный количествен... ...ственный рост. За послед... ...среднегодовой прирост ва... ...кции промышленности со... ...ее 13 процентов. Высокими ...развивалась промышленность ...за последнее десятилетие, в ...после октябрьского ...Пленума ЦК КПСС. Реше... ...ума ЦК и XXIII съезда пар... ...новые перспективы для ...твования методов и стиля ...руководства политической ...венной жизнью страны, на... ...хода к управлению народ... ...ством.

...Советской власти объем ...ства промышленной продук... ...ублики возрос в 180 раз. Ны... ...для промышленностью ре... ...выпускается больше продук... ...за весь 1913 год. В совокуп... ...ственном продукте республ... ...промышленности состав... ...процента. Более 150 видов ...промышленной продукции ...уется в 70 зарубежных ...Большое развитие получили ...дорожный, автомобильный и ...ный транспорт и связь.

...ой достигнутых успехов и дальнейшего развития народного хозяйства республики являются все увеличивающиеся размеры капитального строительства. На стройках республики плечом к плечу с рабочими-армянами героически трудятся тысячи сынов и дочерей русского, украинского, белорусского, грузинского, азербайджанского и других народов нашей великой Родины.

Постоянная забота партии о нуждах и дальнейшем подъеме сельского хозяйства, самоотверженный труд колхозников, колхозниц, рабочих совхозов и специалистов обеспечили неуклонное развитие социалистического сельского хозяйства Армении.

Решающей основой успехов села явилась широкая механизация сельского хозяйства. Ныне в республике имеется 476 колхозов и 290 совхозов, на полях которых работают свыше 9 тысяч тракторов, около 1.700 зерноуборочных комбайнов, более 9 тысяч грузовых автомобилей и десятки тысяч других сельскохозяйственных машин и агрегатов.

На базе расширения орошаемых земель, механизации и электрификации, применения химических удобрений, внедрения достижений науки повысилась производительность труда, неуклонно растет производство сельскохозяйственных продуктов.

Из года в год растут доходы колхозов и совхозов. Изменился духовный облик и быт тружеников села.

Докладчик говорил далее об улучшении условий жизни и повышении благосостояния трудящихся, увеличении денежных доходов рабочих, колхозников и служащих, о размахе жилищного строительства. Только за последние 10 лет национальный доход увеличился в 2,3 раза. Высокими темпами растут фонды общественного потребления. Ныне в республике — 265 больничных учреждений на 20 тысяч коек, не считая сети санаториев и других оздоровительных учреждений. Только за 10 последних лет более полутора миллиона граждан переселились в новые дома или улучшили свои квартирные условия.

Оратор отметил, что годы Советской власти были периодом бурного развития социалистической культуры.

Он подчеркнул, что весомый вклад в развитие советской науки вносит Академия наук Армянской ССР. Фундаментальные труды армянских ученых по основным современным научным проблемам известны далеко за пределами республики.

Разительные перемены, отметил далее тов. Кочинян, происшедшие на армянской земле за годы Советской власти, успехи в ее экономическом и культурном развитии — результат огромной заботы Коммунистической партии, ленинского Центрального Комитета и Советского правительства о благосостоянии советских людей, результат их заботы и внимания к армянскому народу.

Трудящиеся республики, сказал первый секретарь ЦК КП Армении, всегда отвечали и ответят на эту заботу новыми трудовыми подвигами, дальнейшим сплочением своих рядов вокруг славной партии коммунистов и ее Центрального Комитета. Мы рады доложить Центральному Комитету Коммунистической партии Советского Союза и лично вам, дорогой Леонид Ильич, что рабочие и инженерно-технические работники промышленности нашей республики успешно завершают пятилетку, выполняют план по всем основным показателям.

Коммунистическая партия Армении воспитывает трудящихся в духе беззаветной преданности бессмертному делу В. И. Ленина, социалистической Родине. Под руководством Центрального Комитета КПСС она всегда была и будет последовательным поборником пролетарского интернационализма и священной дружбы советских народов.

Полувековой юбилей Коммунистическая партия Армении, насчитывающая в своих рядах 130 тысяч коммунистов, встречает политически и организационно крепкой, как никогда тесно сплоченной вокруг ленинского Центрального Комитета КПСС.

Армянский народ, продолжал оратор, глубоко сознает, что достигнутые им исторические успехи неразрывно связаны с повседневной помощью всех братских народов и в первую очередь великого русского народа.

Наш народ знает, что у штурвала могучего советского корабля, непоколебимо идущего верным курсом к заветным берегам коммунизма, стоит испытанный в борьбе, умудренный опытом рулевой — ленинский Центральный Комитет родной Коммунистической партии.

Доклад А. Е. Кочиняна был выслушан с большим вниманием и неоднократно прерывался аплодисментами.

Слово предоставляется Генеральному секретарю ЦК КПСС товарищу Л. И. Брежневу.

Тов. Л. И. Брежнев передал президиуму торжественного заседания текст приветствия от Центрального Комитета КПСС, Президиума Верховного Совета СССР, Совета Министров СССР.

С ответным словом выступил первый секретарь ЦК КП Армении тов. А. Е. Кочинян. Обращаясь к тов. Л. И. Брежневу, он сказал:

Все мы, участники торжественного заседания, с огромным вниманием и волнением выслушали вашу яркую, замечательную речь, в которой дана высокая оценка деятельности Компартии Армении, борьбы рабочего класса, колхозного крестьянства, народной интеллигенции Советской Армении за успешное осуществление задач коммунистического строительства.

Большое спасибо вам, наш дорогой Леонид Ильич, за эти теплые, сердечные слова и добрые пожелания.

Разрешите в этот волнующий час передать Центральному Комитету Коммунистической партии Советского Союза, Политбюро Центрального Комитета, Президиуму Верховного Совета, Совету Министров СССР сердечное спасибо армянского народа, коммунистов, всех трудящихся республики за высокую оценку их деятельности.

Трудящиеся Армении торжественно заверяют родную партию, что они приложат все свои силы и умение для успешного осуществления решений и директив Коммунистической партии Советского Союза, ее ленинского Центрального Комитета и Советского правительства.

Мы с огромным воодушевлением и благодарностью восприняли Указ Президиума Верховного Совета СССР о награждении Армянской Советской Социалистической Республики орденом Октябрьской Революции.

Нас особенно радует, что эта высокая награда Родины вручена республике вами, глубокоуважаемый Леонид Ильич!

Награждение республики орденом Октябрьской Революции, подчеркнул оратор, мы рассматриваем как новое замечательное проявление постоянной заботы и внимания ЦК КПСС и Советского правительства к армянскому народу, ко всем трудящимся нашей республики.

В заключение тов. Кочинян заверил ЦК КПСС и Советское правительство, что под руководством великой партии коммунистов армянский народ, его рабочий класс, колхозное крестьянство, интеллигенция будут и впредь твердо и неуклонно идти по ленинскому пути, к торжеству коммунизма в нашей стране. Залогом наших грядущих побед является мудрое руководство Коммунистической партии Советского Союза, ее ленинского Центрального Комитета.

С приветствиями братскому армянскому народу обратились руководители делегаций, прибывших на торжества:

Российской Федерации — Председатель Президиума Верховного Совета РСФСР тов. М. А. Яснов; города-героя Москвы — кандидат в члены Политбюро ЦК КПСС, первый секретарь МГК КПСС тов. В. В. Гришин; Украинской ССР — член Политбюро ЦК КПСС, первый секретарь ЦК КП Украины тов. П. Е. Шелест; города-героя Ленинграда—первый секретарь Ленинградского обкома КПСС тов. Г. В. Романов; Белорусской ССР — кандидат в члены Политбюро ЦК КПСС, первый секретарь ЦК Компартии Белоруссии тов. П. М. Машеров; Узбекской ССР — кандидат в члены Политбюро ЦК КПСС, первый секретарь ЦК Компартии Узбекистана тов. Ш. Р. Рашидов; Казахской ССР — кандидат в члены Политбюро ЦК КПСС, первый секретарь ЦК Компартии Казахстана тов. Д. А. Кунаев; Грузинской ССР — кандидат в члены Политбюро ЦК КПСС, первый секретарь ЦК КП Грузии тов. В. П. Мжаванадзе; Литовской ССР—Председатель Совета Министров Литовской ССР тов. И. А. Манюшис; Азербайджанской ССР — первый секретарь ЦК Компартии Азербайджана тов. Г. А. Алиев; Латвийской ССР — первый секретарь ЦК Компартии Латвии тов. А. Э. Восс; Киргизской ССР — первый секретарь ЦК Компартии Киргизии тов. Т. У. Усубалиев; Молдавской ССР — первый секретарь ЦК Компартии Молдавии тов. И. И. Бодюл; Таджикской ССР — первый секретарь ЦК Компартии Таджикистана тов. Д. Р. Расулов; Туркменской ССР — первый секретарь ЦК Компартии Туркменистана тов. М. Н. Гапуров; Эстонской ССР — первый секретарь ЦК Компартии Эстонии тов. И. Г. Кэбин.

От имени народов нашей Родины они горячо поздравили трудящихся Армении с полувековым юбилеем республики, пожелали им новых больших успехов в коммунистическом строительстве в нашей стране.

Юные ленинцы передали пионерский привет и поздравления участникам торжественного заседания.

С огромным подъемом собравшиеся приняли приветственное письмо Центральному Комитету КПСС, Президиуму Верховного Совета СССР и Совету Министров СССР.

Председатель Совета Министров Армянской ССР тов. Б. А. Мурадян сердечно поблагодарил Центральный Комитет КПСС, Президиум Верховного Совета СССР, Совет Министров СССР за высказанную в их приветствии высокую оценку деятельности Коммунистической партии Армении, Президиума Верховного Совета и правительства Армянской ССР, созидательного труда армянского народа, выразил горячую благодарность тов. Л. И. Брежневу за его яркую речь и всем руководителям делегаций за участие в юбилейных торжествах, за теплые слова, сказанные в адрес армянского народа.

Торжественное заседание Центрального Комитета Коммунистической партии Армении и Верховного Совета Армянской ССР объявляется закрытым. Его участники стоя поют партийный гимн «Интернационал».

(Спец. корр. ТАСС).

Ереван, 29 ноября.

Военный парад и праздничная демонстрация в Ереване

30 ноября в Ереване состоялись военный парад и демонстрация трудящихся, посвященные 50-летию Армянской ССР и Коммунистической партии Армении. На площади имени В. И. Ленина собрались тысячи ереванцев. На гостевых трибунах — члены ЦК Компартии Армении, депутаты Верховного Совета Армянской ССР, руководители министерств и ведомств, представители общественности, деятели науки и культуры, передовики производства, делегации, прибывшие на торжества.

...10 часов утра. На центральную трибуну поднимаются товарищи Л. И. Брежнев, П. Е. Шелест, В. В. Гришин, Д. А. Кунаев, П. М. Машеров, В. П. Мжаванадзе, Ш. Р. Рашидов, первый секретарь ЦК Коммунистической партии Армении тов. А. Е. Кочинян, Председатель Президиума Верховного Совета Армянской ССР тов. Н. Х. Арутюнян, Председатель Совета Министров республики тов. Б. А. Мурадян, руководители делегаций, принимающие участие в торжествах. Здесь же министр обороны СССР Маршал Советского Союза тов. А. А. Гречко, первый секретарь ЦК ВЛКСМ тов. Е. М. Тяжельников, член Президиума Верховного Совета СССР тов. А. И. Микоян, Маршал Советского Союза тов. И. Х. Баграмян, военачальники.

На площади в четком строю застыли воинские подразделения. Среди тех, кто стоит по команде «смирно», десятки умелых, бесстрашных воинов. Они активно участвуют в социалистическом соревновании за достойную встречу XXIV съезда КПСС, неустанно совершенствуют свою боевую и политическую подготовку.

Закончив объезд войск, принимающий парад поднимается на центральную трибуну. От имени ЦК Компартии и правительства Армении он приветствует и поздравляет солдат, сержантов, офицеров и генералов, трудящихся трижды орденоносной Армении с 50-летием республики и Коммунистической партии Армении.

Над площадью прокатывается троекратное «ура». Военный оркестр исполняет гимны Советского Союза и Армянской ССР.

По традиции парад открывают барабанщики. За ними следует колонна офицеров. Идут наследники легендарных героев гражданской и Великой Отечественной войн. Чеканя шаг, перед трибуной проходят мотострелки, саперы, воины-пограничники, крылатая пехота — десантники, воины других родов войск, движется могучая военная техника.

Парад окончен. На мгновение пустеет площадь. И вот со всех прилегающих улиц выбегают дети—юность Советской Армении, ее счастье, ее будущее. Они заполняют площадь, кружатся в танце. Дети вручают букеты цветов почетным гостям на центральной трибуне.

Праздничное шествие открывает головная колонна. Над ней — портрет В. И. Ленина и алые знамена, символизирующие торжество ленинских идей, торжество социализма на армянской земле. В колонне — матери с детьми, школьники, студенты, рабочие и служащие, работники науки и культуры — представители всех поколений, всех слоев общества.

...Звучит мелодия марша 20-х годов. И вот с улицы Абовяна — той же самой дорогой, по которой шли 50 лет назад части 11-й Красной Армии, пришедшей на помощь восставшему армянскому народу, — на площадь вступили конники в буденовках. Впереди на боевых конях трубачи. За ними — красные командиры.

Под алым знаменем революции прошли бойцы с винтовками за плечами, лихие кавалеристы с шашками наголо, легендарные пулеметные тачанки... Собравшиеся на площади слышат голос В. И. Ленина, приветствующего освобожденную от гнета империализма трудовую Советскую Армению.

Театрализованная часть праздника воссоздала эпизоды Великой Отечественной войны, возвращения воинов-победителей. Была показана сцена, изображающая приезд на родину первой группы армян-репатриантов, волею судеб оказавшихся на чужбине десятки лет назад.

Начинается праздничное шествие трудящихся. Перед трибунами проходят колонны районов — Ленинского, Орджоникидзевского, Шаумянского, имени 26 комиссаров...

В рядах демонстрантов — представители славного рабочего класса, сельских тружеников, интеллигенции, учащейся молодежи. Они несут портреты руководителей Коммунистической партии и Советского правительства, флаги союзных республик, знамена и транспаранты с эмблемами своих предприятий, научных учреждений и цифрами трудовых рапортов. Проходят юноши и девушки в национальных костюмах. Над площадью звучит музыка. Из колонн слышатся возгласы: «Дружба!», «Слава КПСС!», демонстранты скандируют «Слава, слава, слава!».

Впечатляющим завершением праздничного шествия, которое продолжалось несколько часов, было массовое выступление физкультурников — яркий парад молодости, красоты и силы.

Демонстрация в Ереване еще и еще раз показала монолитную сплоченность трудящихся Армении вокруг Коммунистической партии и Советского правительства, их решимость в братской семье народов социалистической Родины идти по ленинскому пути, к новым победам коммунистического строительства в нашей стране.

(Спец. корр. ТАСС).

Ереван, 30 ноября.

Кандидаты в народные судьи районных (городских) судов, зарегистрированные исполнительными комитетами районного, городского и районных Советов депутатов трудящихся в соответствии со статьей 31 „Положения о выборах районных (городских) народных судов РСФСР“

По Кызыльскому Восточному округу № 1 — ЧЕРЧЕНКО Виктор ...ич, 1942 года рождения, рус... беспартийный, образование выс... стажер Улуг-Хемского районного суда, выдвинут общим ...ем рабочих, ИТР и служащих ...ского авиапредприятия.

По Кызыльскому Центральному округу № 2 — КУРАЕВ Иван Конд... ич, 1914 года рождения, рус... ...ен КПСС, образование сред... ...родный судья Кызыльского ...ого народного суда, выдвинут ...ем собранием рабочих, ИТР и ...ащих республиканской типогра...

По Кызыльскому Западному округу № 3 — ЧИМБА Балай-оол ...ич, 1942 года рождения, ту... беспартийный, образование ..., народный судья Улуг-Хемско... ...ного народного суда, выдви... ...им собранием рабочих, ИТР ...ащих Кызыльского кожевенно... ...ного завода.

По Кызыльскому Южному округу — КОНОВАЛОВ Юрий Федоро... ...940 года рождения, русский, ...ПСС, образование незакон... ...высшее, юрисконсульт. Ми... ...ства сельского хозяйства Ту... ...й АССР, выдвинут общим со... ...рабочих, ИТР и служащих ...ерства сельского хозяйства ...кой АССР.

По Бай-Тайгинскому округу — ...ОШ Бадыраа Кулчаевич, 1938 ...рождения, тувинец, член КПСС, ...ование высшее, стажер Дзун... ...ского районного народного су... ...двинут общим собранием ра... ..., ИТР и служащих совхоза ...

По Кызыл-Мажалыкскому округу № 1 — МАСАЛЬСКИХ Дмитрий ...антинович, 1928 года рождения, ...ий, член КПСС, образование ..., председатель Барун-Хем... ...го районного народного суда, ...двинут общим собранием рабочих, ...и служащих СУ «Тувaасбест...

По Барун-Хемчикскому округу № 2 — ...ЫРГЫС Анай-оол Калын-оолович, 1936 года рождения, тувинец, ...КПСС, образование среднее, на... ...ый судья Барун-Хемчикского рай... ...народного суда, выдвинут ...им собранием рабочих, ИТР и ...ащих Аянгатинского отделения ...за «Шекпээр».

По Чаданскому округу № 1 — ОЛ... Мерген Оспаевич, 1925 года ...ения, тувинец, член КПСС, обра... ...ование среднее, председатель Дзун... ...ского районного народного ..., выдвинут общим собранием ра... ..., ИТР и служащих совхоза ...XXII съезда КПСС.

По Сут-Хольскому округу № 2 — ...ДЯ Сендаа Ховалыгович, 1939 го... ...рождения, тувинец, член КПСС, ...ование незаконченное высшее, ...ователь прокуратуры Дзун-Хем... ...ого района, выдвинут общим со... ...ем рабочих, ИТР и служащих ...хоза «Сут-Холь».

По Каа-Хемскому округу — ЛЕ...ИНСКАЯ Надежда Васильевна, ...1 года рождения, русская, член ...ПСС, образование высшее, народ... ...ый судья Каа-Хемского районного ...родного суда, выдвинута общим собранием рабочих, ИТР и служащих совхоза «Красное знамя».

По Монгун-Тайгинскому округу — ДАНЗЫ Борис Лопсанович, 1926 года рождения, тувинец, член КПСС, образование среднее, народный судья Овюрского районного народного суда, выдвинут общим собранием колхозников колхоза «Моген-Бурен».

По Овюрскому округу — ДОНГАК Эрес-оол Чикторович, 1942 года рождения, тувинец, член ВЛКСМ, образование среднее, народный судья Монгун-Тайгинского районного народного суда, выдвинут общим собранием колхозников колхоза «Путь к коммунизму».

По Пий-Хемскому округу — ЗАГАЙНОВА Нэлли Анатольевна, 1942 года рождения, русская, член КПСС, образование высшее, стажер Кызыльского городского народного суда, выдвинута общим собранием рабочих и служащих Туранского комбината бытового обслуживания населения.

По Бай-Хаакскому округу № 1 — ОСТРОВСКАЯ Нина Петровна, 1936 года рождения, русская, член КПСС, образование высшее, народный судья Тандинского районного народного суда, выдвинута общим собранием рабочих, ИТР и служащих совхоза «Победа».

По Хову-Аксынскому округу № 2 — ФАЙЗУЛЛИН Хамидулла Галимуллович, 1942 года рождения, татарин, член КПСС, образование высшее, стажер Тандинского районного народного суда, выдвинут общим собранием рабочих, ИТР и служащих теплоэлектростанции комбината «Тувакобальт».

По Тес-Хемскому округу — ОНДАР Долгар Бартановна, 1929 года рождения, тувинка, член КПСС, образование среднее, народный судья Тес-Хемского районного народного суда, выдвинута общим собранием рабочих, ИТР и служащих совхоза «Тес-Хем».

По Тоджинскому округу — СОЯНООЛ Январь Ховалыгович, 1933 года рождения, тувинец, член КПСС, образование высшее, нотариус Барун-Хемчикской нотариальной конторы, выдвинут общим собранием рабочих, ИТР и служащих совхоза «Тоора-Хем».

По Улуг-Хемскому Западному округу № 1 — НОВИКОВА Елена Петровна, 1932 года рождения, русская, беспартийная, образование высшее, председатель Улуг-Хемского районного народного суда, выдвинута общим собранием рабочих, ИТР и служащих Шагонарского АТП.

По Улуг-Хемскому Восточному округу № 2 — БАЙКАРА Макар Куртулекович, 1940 года рождения, тувинец, беспартийный, образование среднее, народный судья Улуг-Хемского районного народного суда, выдвинут общим собранием рабочих, ИТР и служащих совхоза «Улуг-Хая».

По Эрзинскому округу — ДАЛАА Монгуш Кончукович, 1919 года рождения, тувинец, член КПСС, образование высшее, народный судья Эрзинского районного народного суда, выдвинут общими собраниями рабочих и служащих предприятий и учреждений села Эрзин и колхозников колхоза «Путь к коммунизму».

Мастера высоких надоев

ФОТОРЕПОРТАЖ

Дружный коллектив молочно-товарной фермы совхоза «Кок-Тей» в республиканском соревновании по надою молока занимает второе место. За десять месяцев юбилейного года надой по ферме от фуражной коровы в среднем составил 2.274 килограмма молока. Это на 55 литров больше, чем за соответствующий период прошлого года.

Образцово готовясь к зимовке скота, труженики фермы досрочно справились с годовым планом продажи молока.

— До конца года сдадим еще несколько тысяч литров молока государству,— говорит управляющий МТФ Н. Пичугин.— Его горячо поддерживает бригадир фермы К. Алексеенко. Их вы видите на **левом нижнем снимке.**

Заслуженным авторитетом в совхозе пользуется молодая коммунистка, одна из лучших доярок республики Биче-Уруг Ондар **(верхний снимок).** За девять месяцев от каждой закрепленной за нею фуражной коровы она получила по 2.997 килограммов молока. Надоив от своей группы 47.965 килограммов молока, она среди доярок совхоза заняла первое место и стала мастером высоких надоев в республике.

В достигнутом успехе коллектива фермы немалая заслуга и у скотников. Благодаря упорному труду таких опытных скотников дойного гурта, как Алексей Ионин, Василий Баир-оол, Виктор Иванов **(правый нижний снимок),** ферма добилась высоких надоев. В их гурте сейчас 281 дойная корова.

Нет сомнения, что коллектив МТФ, готовя достойный подарок предстоящему XXIV съезду ленинской партии, добьется еще больших успехов в повышении продуктивности скота.

Фото А. Мельникова.

ПОЛНЫЕ ВПЕЧАТЛЕНИЙ

29 ноября из Москвы в столицу республики возвратилась делегация Советов Тувы, принимавшая участие во Всероссийском совещании председателей исполкомов сельских и поселковых Советов депутатов трудящихся.

О своих впечатлениях от поездки в Москву корреспонденту «Тувинской правды» рассказал участник совещания председатель Бай-Дагского сельского Совета Эрзинского района Б. М. Чумбуртай.

— Столица оказала нам очень радушный прием. Каждого из нас многому научило прошедшее совещание. Ведь оно проходило в знаменательное время, когда трудящиеся нашей страны успешно готовятся к встрече XXIV съезда Коммунистической партии Советского Союза.

С большим вниманием мы выслушали доклад тов. М. А. Суслова «О некоторых важных задачах сельских и поселковых Советов». Было много интересных встреч. Так что есть о чем рассказать односельчанам.

СОЛИДАРНОСТЬ ЖЕНЩИН — БОЛЬШАЯ СИЛА!

Прогрессивная общественность мира сегодня отмечает 25-летие создания Международной демократической федерации женщин.

Борьба за укрепление мира на земле, против империализма, за социальный прогресс, за права женщин и счастье детей — вот важнейшие проблемы, которым посвятила свою деятельность МДФЖ. На всем протяжении своего существования федерация всегда выступала за быстрейшее и справедливое решение наиболее актуальных проблем современности, последовательно добивалась единства рядов международного демократического женского движения.

За 25 лет федерация выросла и окрепла. В последние годы в ее ряды влились женские организации стран Азии, Африки и Латинской Америки. Труженицы Советской страны, представленные в МДФЖ Комитетом советских женщин, постоянно участвовали и участвуют во всех акциях, направленных на оказание политической и материальной помощи народам Вьетнама, Лаоса и Камбоджи, подвергшимся американской агрессии.

С первого дня израильской агрессии на Ближнем Востоке МДФЖ заняла твердую и последовательную позицию осуждения агрессора, она всесторонне поддерживала арабские страны, подвергшиеся агрессии. Советские женщины горячо одобряют планы федерации по дальнейшему развитию движения солидарности с арабскими народами. Они солидарны с последовательной позицией МДФЖ в вопросах разрядки международной напряженности, упрочения мира в Европе. Женщины нашей страны активно участвуют в кампаниях солидарности с мужественными борцами за демократию Греции, Португалии, Испании, стран Латинской Америки, неизменно поддерживали и поддерживают борьбу женщин Анголы, Мозамбика, Южной Африки и других стран против колониализма, апартеида, расизма во всех его направлениях.

Советские женщины считают одной из главных своих задач развитие сотрудничества с женщинами Азии, Африки и Латинской Америки и всегда готовы оказать им любую возможную помощь. Комитет направляет в страны этих континентов специалистов, а также лекторов на семинары по вопросам охраны материнства и детства, по проблемам образования, предоставляет стипендии женщинам Африки и Азии для обучения в высших и средних специальных учебных заведениях. В этом году состоялся первый выпуск учащихся стипендиаток Комитета советских женщин. Двенадцать девушек — молодых специалистов уехали в Народную Республику Конго, Танзанию и Кению с дипломами советских вузов и техникумов.

Повседневная помощь советских женщин своим зарубежным подругам выражается в отправке посылок, содержащих швейные машинки, ткани, школьные принадлежности, медикаменты.

Ныне Комитет советских женщин поддерживает связи и контакты более чем с 200 организациями из 116 стран. Почта последних дней рассказывает о том, как отмечается 25-летие МДФЖ в нашей стране. На собраниях коллективов предприятий и в учреждениях советские женщины горячо одобряют деятельность федерации, заявляют о своей готовности и впредь принимать самое активное участие в ее деятельности. В Москве состоится расширенный пленум Комитета советских женщин. 25-летию МДФЖ будет посвящено и собрание общественности столицы.

(Корр. ТАСС).

Рядом с мастерами балета

УЛАН-УДЭ. Яркие театральные афиши пригласили жителей столицы Бурятии на балетные спектакли, посвященные 10-летию Улан-Удэнского хореографического училища. Главные партии в балетах «Большой вальс» и «Лебединое озеро» исполняли бывшие воспитанники училища Светлана Трозимова, Алексей Павленко и Юрий Муруев. Все они лишь три года назад окончили училище — это был его первый выпуск. Тогда же молодых артистов приняли в труппу Бурятского театра оперы и балета. Теперь они — солисты.

Улан-Удэнское хореографическое училище — единственное на востоке страны учебное заведение подобного рода. Сюда съезжаются талантливые девочки и мальчики из всех областей и краев Восточной Сибири и Дальнего Востока. Искусство хореографии преподают здесь квалифицированные специалисты, ведущие солисты театра оперы и балета. Замечательная балерина, народная артистка СССР Лариса Сахьянова является художественным руководителем училища.

Между театром оперы и балета и хореографическим училищем установилась самая тесная связь. На сцене театра несколько лет с успехом шли выпускные спектакли студентов «Щелкунчик» и «Фея кукол». Учащиеся вместе со своими педагогами часто выступают на концертах, исполняя отдельные сцены из спектаклей.

Ю. БУДАЕВ.
(ТАСС).

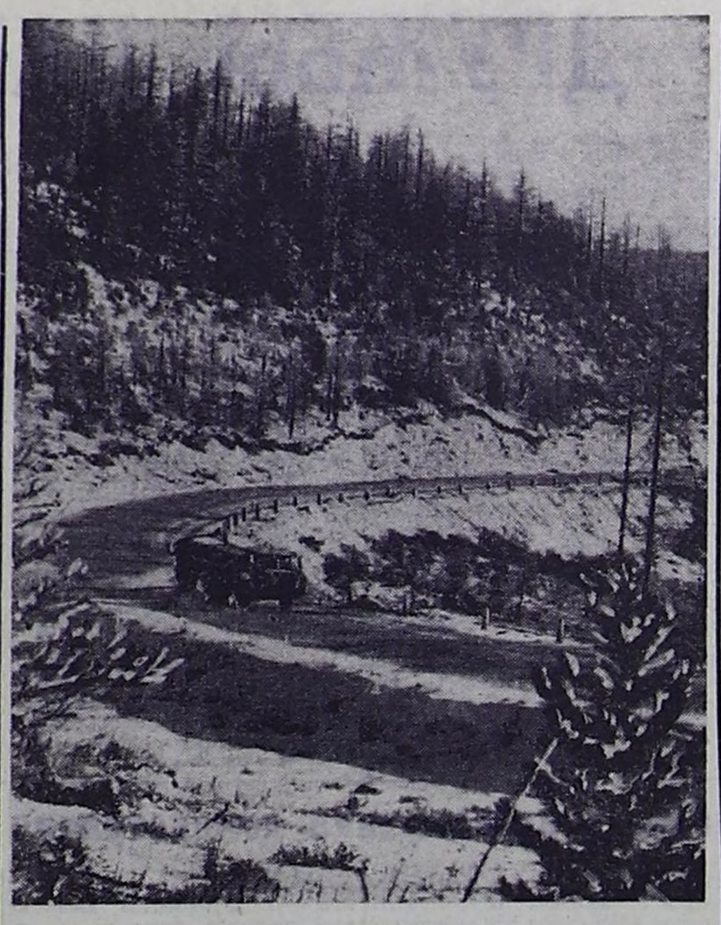

По зимнему тракту.

Фото А. Остапчука.

Трудный путь к пьедесталу

Заметки специалиста футбола

В начале декабря в дополнительном матче между столичными клубами «Динамо» и ЦСКА определится чемпион СССР по футболу 1970 года. Путь к пьедесталу был для лидеров очень трудным, так как минувший чемпионат отличался упорной борьбой, был долгим (246 дней), а временами и нервным из-за организационных просчетов. К сожалению, мы вновь стали свидетелями того, как ломался турнирный календарь — святая святых в футболе.

Но как бы то ни было, борьба в XXXII чемпионате СССР проходила интересно, особенно в осенние месяцы, и как бы заслонила организационные погрешности. Почти до конца сезона на высшее место в турнире претендовали три клуба: «Динамо», ЦСКА и бывший чемпион страны московский «Спартак». Лишь незадолго до финиша спартаковцы не выдержали конкуренции новых лидеров, отстали и были вынуждены довольствоваться третьим местом.

Уже сам факт острой конкуренции в борьбе за высший титул говорит о многом. Советский клубный футбол имеет сейчас несколько очень перспективных, примерно равных по классу ансамблей, которые смогли показать в сезоне хороший футбол. Особенно выделялись «Динамо» и ЦСКА, сумевшие великолепно провести концовку чемпионата.

Нельзя не сказать, что в последние пять-шесть лет московские клубы не добивались в национальных чемпионатах внушительных успехов. Лидерство надолго захватили футболисты киевского «Динамо». И только в прошлом году, когда московскому «Спартаку» в напряженнейшей борьбе удалось завоевать чемпионский титул, стало ясно, что в столичном футболе происходят перемены к лучшему. Нынешний сезон полностью подтвердил это предположение. Теперь и в ЦСКА, и в «Динамо» появились молодые, одаренные игроки, которые под руководством своих тренеров — Валентина Николаева и Константина Бескова, выдающихся в прошлом форвардов, смогли создать сильные игровые ансамбли и показать зрелый футбол. Конечно, и у лидеров не все проходило столь гладко, как это можно предположить сейчас, по окончании футбольного марафона. Были и у них взлеты и падения. Достаточно вспомнить серию ничьих и поражений динамовцев после выигрыша Кубка СССР или поражения армейцев от столичного «Торпедо», «Шахтера» из Донецка, «Арарата» из Еревана и т. д.

К чести лидеров, временные неудачи не сломили их волю, не нарушили связей в ансамблях. Давно известно, что настоящий класс команды проверяется тогда, когда игра почему-то не идет. Слабые после серии неудач, как правило, теряют всякую веру в успех. Сильные же, извлекая из поражений хорошие уроки, предельно отмобилизовываются и каждый последующий матч проводят лучше и лучше.

Безусловно, большую роль при длительном турнире играют полноценные резервы. ЦСКА и «Динамо» имеют резервы. У динамовцев травмированного Яшина уверенно заменил молодой Пильгуй. Сдал центрфорвард Козлов — на поле появился агрессивный и удачливый Авруцкий. На подмену своим товарищам всегда был готов мобильный Семин. А у ЦСКА? Заболели Афонин и Шестернев, им на смену, нисколько не нарушая оборонительных порядков, вышли Истомин и Плахетко. Устал полузащитник Уткин — играет Масляев.

Если бы такие резервы имел тренер «Спартака» Никита Симонян, нынешний бронзовый призер наверняка дал бы хороший бой лидерам. Но увы! Уставших Хусаннова, Осянина и Кавазашвили в «Спартаке» заменить не смогли. Отсюда и утрата атакующей мощи, и огрехи в обороне. Отсюда неудачные игры в розыгрыше Кубка европейских чемпионов и в последних матчах чемпионата СССР.

Долгое время претендовали на медали тбилисские динамовцы, но плохая игра на выезде (из 16 игр ни одной победы в гостях) в конце концов свела все их усилия на нет. Единственная радость футболистов Тбилиси — это приз лучшему снайперу чемпионата Гиви Нодия, забившему 17 мячей.

Неудачным был сезон для московского клуба «Торпедо», который не сумел войти даже в первую пятерку. Эта команда, представляющая автомобильный завод-гигант, имеет отличные и давние традиции и могла бы реально претендовать на медали, но она неожиданно для многих выступала неровно, показывая временами безвольный, просто плохой футбол. Некоторые обозреватели, отдавая дань моде, готовы объяснить неудачу торпедовцев процессом смены поколений. Но о какой смене поколений в «Торпедо» может идти речь? Так ли уж много в клубе молодых и неопытных футболистов? Вратарь Банников, защитники Шустиков, Пахомов, Янец, Краснов, полузащитник Ленев, форварды Шалимов, Стрельцов и Гершкович — это все опытные мастера. А вот организованности, игровой дисциплины, чувства ответственности за положение клуба автозаводцам явно недоставало. И неудача московского «Торпедо» лишь подтвердила старое футбольное правило: мало уметь играть, нужно еще и уметь отдать игре все, на что ты способен, нужно уметь бороться до конца.

Большинство клубов высшей лиги показали в минувшем сезоне именно такой футбол — страстный, самоотверженный, бойцовский. Даже аутсайдеры до последнего тура не теряли надежд на лучшее и на финише чемпионата доставили немало неприятностей фаворитам. Хорошее впечатление в этом смысле оставил дебютант высшей лиги «Спартак» из Орджоникидзе. «Спартак», правда, вместе с «Торпедо» из Кутаиси и «Черноморцем» из Одессы покинул высшую лигу. Но несмотря на неприятный финал, футболисты из Орджоникидзе завоевали симпатии любителей спорта. Как дебютанты они были поставлены в трудные условия: им надо было опередить минимум три клуба, уже имевших опыт выступлений на высшем уровне. Откровенно говоря, задача эта с самого начала выглядела очень сложной, но все же «Спартак» боролся, добивался побед и ушел побежденным, но, как мне кажется, не сломленным.

На следующий год в высшей лиге чемпионата СССР будут участвовать шестнадцать клубов, на один меньше, чем в нынешнем сезоне. Места трех аутсайдеров займут две лучшие команды первой группы класса «А»: «Карпаты» из Львова и «Кайрат» из Алма-Аты. Команды эти известны. «Кайрат» долго выступал в высшей лиге, а клуб «Карпаты» стал обладателем Кубка СССР в 1969 году. Так что на этот раз новички не будут в полном смысле дебютантами среди сильнейших клубов.

Приятно, что давнее решение Федерации футбола СССР о необходимости сокращения числа клубов высшей лиги воплощается в жизнь. Мы и так слишком долго мирились с растянутым сезоном, когда футболистам приходилось играть в непогоду, а на финише чемпионатов и просто на свежие. Кажется, теперь федерация будет проще планировать игры, а главное — проще соблюдать однажды принятый календарь чемпионата СССР. Сокращение количества участников высшей лиги, а значит и числа матчей в чемпионате страны, даст возможность клубам и сборным командам проводить больше международных встреч.

В минувшем сезоне национальная команда СССР не порадовала советских любителей футбола. В Мексике она проиграла четвертьфинальный матч команде Уругвая и выбыла из дальнейшей борьбы за «Золотую богиню». После этой неудачи советские специалисты футбола и болельщики с нетерпением ждали выступлений национальной команды нового образца, которую создают сейчас Валентин Николаев, старший тренер ЦСКА, и его помощник Алексей Парамонов. Дебют нового ансамбля оказался удачным. 28 октября сборная СССР победила в Москве сборную Югославии (4:0), а затем 15 ноября выиграла в Никозии официальный отборочный матч чемпионата Европы у сборной Кипра (3:1).

Начало обнадеживающее, хотя и победы не дают оснований всерьез говорить о достоинствах новой сборной СССР. Многие кандидаты в команду — молодые футболисты, имеющие достаточного опыта международных встреч. Как они покажут себя в будущих матчах, сказать трудно. Во всяком случае, впереди ждут встречи с сильными соперниками, в частности, со сборной Испании, которая уверенно обыграла в первом отборочном матче чемпионата Европы североирландцев (3:0). Поединок между командами СССР и Испании состоится в Москве 30 мая 1971 года. Времени на подготовку к этой встрече у советских футболистов не так много — лишь два весенних месяца, когда футболисты начинают входить в форму. Так что Валентину Николаеву и Алексею Парамонову предстоит решать непростую проблему. Но это, правда, проблема нового сезона.

В. ПОНЕДЕЛЬНИК,
заслуженный мастер спорта.
(АПН).

Фильмы в декабре

Новый художественный двухсерийный фильм **«Красная площадь»** повествует о том, как под руководством В. И. Ленина формировались первые регулярные части Красной Армии, как, преодолевая разруху, анархию, усталость людей после первой мировой войны, посланцы партии убедили солдат в необходимости защищать молодую Советскую республику. Сценарий фильма написали известные киносценаристы Ю. Дунский и В. Фрид. Он был удостоен первой премии на конкурсе сценариев, посвященных жизни и деятельности В. И. Ленина и современной советской действительности. Поставил «Красную площадь» Василий Ордынский.

В этом фильме два рассказа о Рабоче-Крестьянской Армии и два главных героя: Амелин и бывший офицер Кутасов. Они разные по происхождению, воспитанию, характерам. В борьбе за судьбы революции они прекрасно дополняли друг друга.

Волнуют кадры этого фильма — воинская присяга на Красной площади, когда В. И. Ленин читает текст присяги, а шеренги мощно вторят:

— Я, сын трудового народа, гражданин Советской республики, принимаю на себя звание воина...—И, сойдя с трибуны и встав в шеренгу бойцов, Ильич произносит последние слова присяги. Каждому зрителю кажется, что Ленин обращается непосредственно, лично к нему.

В роли В. И. Ленина снимался артист МХАТа Сергей Яковлев. Амелин — артист Станислав Любшин. Кутасов — Вячеслав Шалевич. Производство киностудии «Мосфильм».

«Я, Франциск Скорина...»—киноленте студии «Белорусфильм», посвящена выдающемуся просветителю XVI века, философу, медику и книгоиздателю Франциску Скорине. Он жил в эпоху Возрождения. «Это было время, нуждающееся в гигантах и породившее гигантов. Гигантов учености, духа и характера»,— писал, характеризуя ту эпоху, Фридрих Энгельс.

Как и все великие гуманисты, Скорина боролся против феодально-церковной идеологии, провозглашая принцип свободного и гармоничного развития человеческой личности. Роль главного героя фильма исполняет Олег Янковский.

Киностудия «Туркменфильм» представляет на суд зрителей ленту **«Человек за бортом»**. Поселок празднует посвящение в моряки молодого рыбака. С ним его друзья Мурад и Сапар. Во время шторма один из них погибает. На другого падает подозрение. Начинается следствие...

В роли Сапара снимался студент режиссерского факультета ВГИКа Х. Нарлиев.

В центральной роли фильма **«Чудный характер»** выступает артистка Московского художественного академического театра Татьяна Доронина. Кинолента рассказывает об эстрадной певице Надежде Казаковой. Сначала Казакова, вероятно, произведет на зрителей впечатление эгоистического существа, а затем перед нами предстает другое лицо этой женщины — отзывчивой, внимательной, способной на самоотверженные поступки.

Этот образ как бы призывает зрителей: будьте внимательны к окружающим, не «накленвайте ярлыков» по внешнему поведению, старайтесь проникнуть в сущность человека. Зрители увидят в героине черты знакомых нам, близких людей. Производство киностудии «Мосфильм».

«Смерть филателиста» — приключенческий фильм о мужественных людях, работающих в органах советской милиции. В мирные дни для героев этой киноленты и их реальных прототипов не прекращается борьба. Они защищают наш покой, наш труд, нашу жизнь. И нет ничего страшнее, когда кто-либо осужден невинно. Этот фильм — работа режиссера-постановщика Георгия Калатозишвили, производство киностудии «Грузия-фильм».

О судьбе советского летчика Акбара Ибрагимова, оказавшегося в годы войны в глубоком тылу фашистов, рассказывает приключенческий художественный фильм киностудии «Узбекфильм» **«Он был не один»**.

Повесть **«Весна»** эстонского писателя О. Лутса, послужившая основой сюжета одноименного фильма (киностудия «Таллинфильм»), чрезвычайно популярна. Лутс рассказывает в ней о весне человека, о начале пути, когда все—впервые, все — открытие. В школьную пору с ее характерным укладом, особенностями происходит сложнейший процесс становления человеческой личности. Действие происходит в эстонской деревне конца прошлого века. Авторы фильма старались раскрыть богатый внутренний мир детей, показать их мысли и чувства, отношение к добру и злу, рассказать о чувстве первой любви, о разочаровании и горечи утраты.

Фильм студии им. М. Горького **«Король-Олень»** поставлен по мотивам одноименной сказки Карло Гоцци. Сказка о Добре и Зле, о Любви и Ненависти, о Честности...

В фильме много песен. Почти все они исполняются самими актерами, среди которых такие известные мастера, как Сергей Юрский, Юрий Яковлев, Олег Ефремов, Олег Табаков.

«У заставы «Красные камни» — этот фильм посвящен юным друзьям пограничников — пионерам. Мирные люди пограничной полосы оказались бесстрашными защитниками неприкосновенности родной земли. Постановка режиссера Шарипа Бейсембаева, известного по картинам «Там, где цветут эдельвейсы» (совместно с Е. Ароном) и «Звучи, там-там!». Производство киностудии «Казахфильм».

О детях и для детей киностудия имени М. Горького выпускает ленту **«Полчаса на чудеса»**. Это киноальманах, состоящий из двух новелл — «Снежная крепость» и «Полчаса на чудеса» ...Идет военно-спортивная игра. Отряд «красных» должен захватить снежную крепость, в которой засел «противник». События второй новеллы происходят накануне праздника Первого мая. Это встреча с волшебником-маляром.

Выйдут на экраны фильмы повторного выпуска **«Александр Невский»**, **«Цирк»**, **«Кубанские казаки»**.

Среди заграничных картин — новая польская **«Последние дни»**. Это продолжение фильма **«Плечом к плечу»**, повествующее об участии польской армии в заключительном этапе борьбы против гитлеризма.

Два румынских фильма созданы по мотивам произведения Марка Твена **«Приключения Тома Сойера»** и продолжение — в фильме **«Смерть индейца Джо»**.

Чехословацкий фильм **«Молчание мужчин»** — о том, какую ошибку совершают взрослые, скрывая от детей правду, умалчивая о ней.

Т. ПИРОГОВА,
составитель программ кинопроката.

СПОРТИВНАЯ ПАНОРАМА

О важнейших спортивных событиях, состоявшихся в субботу 28 ноября и в воскресенье 29 ноября, сообщают корреспонденты ТАСС.

ХУДОЖЕСТВЕННАЯ ГИМНАСТИКА. Аспирантка Киевского университета, пятикратная чемпионка СССР Любовь Середа стала победительницей традиционных соревнований на Кубок Интервидения. В сумме четырех упражнений она набрала 38,75 балла. Красимира Филипова из Болгарии, выигравшая этот приз два года назад, заняла второе место — 38,70. Шестикратная чемпионка Венгрии Мария Паточка была третьей — 38,25. Среди девушек (до 15 лет) в третий раз сильнейшей была школьница из Астрахани Елена Леонтьева.

ХОККЕЙ С ШАЙБОЙ. Перед отъездом в Чехословакию для проведения четырех товарищеских матчей хоккеисты московской команды «Крылья Советов» выиграли в Ленинграде на первенстве страны у местных армейцев — 7:3.

ХОККЕЙ С МЯЧОМ. После второго тура чемпионата страны лидерство захватили обладатели золотых медалей — динамовцы Москвы, которые в воскресенье в Хабаровске победили местных армейцев — 2:1. Теперь у «бело-голубых» 4 очка из 4 возможных. По три очка имеют в своем активе хоккеисты «Шахтера» (Кемерово) — они во втором туре обыграли дебютантов из карагандинского «Автомобилиста» — 2:0, СК «Уральский трубник», нанесший поражение красногорскому «Зоркому» — 4:2, и ульяновская «Волга», выигравшая в гостях у девятикратных чемпионов страны — армейцев Свердловска, — 5:2. Архангельский «Водник» дома в первом матче проиграл с крупным счетом калининградскому «Вымпелу» — 1:6, а «Енисей» (Красноярск) на своем поле сыграл вничью с динамовцами Алма-Аты — 5:5.

ШАХМАТЫ. После четырнадцати туров межзонального соревнования на первенство мира лидирует американец Фишер — 9,5 очка (при одной отложенной партии с югославом Микичем). Второе место занимает Геллер — 9 очков. Он сыграл вничью с Гортом (Чехословакия). По 8,5 очка набрали Ульман (ГДР), Тайманов и Мекинг. Пока без поражений идет Полугаевский, сыгравший вничью с Хюбнером (ФРГ),—у него 8 очков.

Впереди у шахматистов — девять туров. Только занявшие шесть первых мест вместе с Петросяном и Корчным продолжат борьбу за право стать соперником чемпиона мира—Бориса Спасского.

Тем временем в Риге проходит 36-й чемпионат СССР. Единоличным лидером стал ленинградский гроссмейстер Виктор Корчной —3 очка после 3 туров. Всего на пол-очка отстают от него гроссмейстер Ротмир Холмов (Москва) и молодой Владимир Тукмаков (Одесса).

ПЛАВАНИЕ. Пятый чемпионат дружественных армий по плаванию, проходивший в Ленинграде, завершился победой советских спортсменов. Они завоевали 8 золотых, столько же серебряных и 5 бронзовых медалей. Второе место заняли пловцы ГДР и третье — Венгрии.

ФУТБОЛ. Третий матч провели в Чехословакии футболисты «Кайрата» (Алма-Ата). И снова они проиграли команде «Богемианс» —0:3. До этого «Кайрат» уступил в Кошице «Локомотиву» — 0:1 и «Интеру» (Братислава) — 1:5. (ТАСС).

ПОБЕДИЛА СБОРНАЯ

Воскресенье стало праздником для любителей лыжного спорта Кызыла. Много спортсменов и болельщиков съехалось в этот день на станцию Тайга.

Массовое катание удалось на славу. А в 12 часов начались соревнования лыжников. Мужчины бежали эстафету 3×5, а женщины — 3×3 километра.

Первое место среди мужчин заняла сборная команда города в составе работника милиции Анатолия Шедогубова, спортсмена гормолзавода Николая Санникова и тренера «Спартака» Тимура Груздева. Второй финишировала команда педагогического института, за которую выступали преподаватель физкультуры Виктор Иргашев и студенты Сергей Филатов и Иван Тулин. Третье место заняли лыжники педучилища Владимир Чурюто, Юрий Зырянов и Виктор Кыргыс.

Лучшее время на этапах эстафеты показал Николай Санников.

Наш корр.

Телевидение

1 декабря

ПОКАЗЫВАЕТ МОСКВА

16.30 — С. Евлахов. **«Трудный день».** Телеспектакль. 17.50 —Чемпионат СССР по хоккею. **ЦСКА — «Спартак».** 2 и 3 периоды. (В записи).

ПОКАЗЫВАЕТ КЫЗЫЛ

19.10 — Программа передач. 19.15 — **«Люди, события, факты».** Информационный выпуск. 19.23 — **«Иду к тебе, Испания».** Хроникально-документальный фильм. 20.18 — **«Мы — комсомольцы».** Передача. 20.38 — **«Вчера, сегодня, завтра».** Информационный выпуск. 20.48 — Объявления, реклама.

ПОКАЗЫВАЕТ МОСКВА

21.00 — Новости. 21.15 —А. П. Чехов. **«Учитель словесности».** Телеспектакль. 22.00 — Новости. 22.05 — **«Города и годы».** Документальный телефильм. 1 серия. 23.00—23.35 — Концерт.

ПОГОДА

По сведениям Кызыльской метеостанции, по республике ожидается облачная погода, временами снег, ветер западной четверти, 7—12 метров в секунду, по западным и центральным районам усиление до 15—20 метра в секунду. Температура днем в горных районах 20—23, по остальным 15—20 градусов мороза.

В Кызыле ожидается облачная погода без существенных осадков, ветер западной четверти, 12—18 метров в секунду, температура днем 15—18 градусов мороза.

Редактор В. Л. МАСЛОВ.

В кинотеатрах

1 декабря

«НАЙЫРАЛ»: **«Новенькая»** в 9.40, **«Суровые километры»** в 11.25, 13.20, 15.15, 17.10, 19.05, 21.45.

«ЕНИСЕЙ»: **«Генерал Рахимов»** в 9.40, 11.30, 13.20, **«Кукла»** (1 и 2 серии) в 15.10, 18.05, 21.00.

«КАА-ХЕМ»: **«Акваланги на дне»** в 15.00, **«Подозревается доктор Рот»** в 17.00, 18.50, **«Здесь Отчизна моя»**, **«Подозревается доктор Рот»** в 20.40.

«ВОСТОК»: **«Пан Володыёвский»** (1 и 2 серии) в 14.50, 17.40, 20.30.

Дом культуры «Энергетик»: Киносборник в 16.30, **«Сайха»** (1 и 2 серии) в 19.30.

Дом культуры комплексной экспедиции: **«Ковер и мошенник»** в 18.00, 20.00.

Дом культуры «10 лет Советской Тувы»: **«Цветок и камень»** (1 и 2 серии) в 17.00, 20.00.

КПП треста «Тувинстрой» ИМЕЕТ В ПРОДАЖЕ

гвозди размером 100×80 мм.

Обращаться по адресу: г. Кызыл, ул. Терешковой, 14, остановка автобуса «Тоннас-Суг».

Заготовительный пункт Сесерлигского сельпо

ПРОИЗВОДИТ ЗАКУП

соленого свиного сала (шпига) по цене за 1 кг 2 рубля 30 копеек, мяса говяжьего 1-й категории — 2 рубля, мяса свиного — 2 рубля.

Кызыльский комбинат стройдеталей

РЕАЛИЗУЕТ

в неограниченном количестве камень бутовый по цене 5 рублей 10 копеек за 1 куб. м. и горбыль деловой по цене 12 рублей 60 копеек за 1 куб. м.

Обращаться по адресу: г. Кызыл, ул. Кочетова, 163 а.

Минусинский фотоцех Красноярского краевого производственного фотообъединения

ПРИНИМАЕТ ЗАКАЗЫ

на портреты для памятников из керамических изделий.

Обращаться по адресу: г. Кызыл, переулок Дружбы, 17.

310.200 ВЫИГРЫШЕЙ ПО ГОСУДАРСТВЕННОМУ 3-ПРОЦЕНТНОМУ ЗАЙМУ

30 декабря 1970 года в г. Москве состоится 36-й тираж выигрышей.

В тираже будет разыгрываться 310.200 выигрышей на сумму 16.914.480 рублей, в том числе:

Размер выигрыша на двадцатирублевую облигацию	Количество выигрышей	Сумма выигрышей (в рублях)
5000	66	330.000
2500	165	412.500
1000	660	660.000
500	3.597	1.798.500
100	24.750	2.475.000
40	280.962	11.238.480
Всего	310.200	16.914.480

Ежегодно по этому займу состоится восемь тиражей выигрышей: 15 февраля, 30 марта, 15 мая, 30 июня, 15 августа, 30 сентября, 15 ноября и 30 декабря.

ГРАЖДАНЕ! ПРИОБРЕТАЙТЕ ОБЛИГАЦИИ ЗАЙМА. УЧАСТВУЙТЕ В ТИРАЖАХ ВЫИГРЫШЕЙ.

Центральная сберкасса г. Кызыла.

ТРЕСТ СТОЛОВЫХ И РЕСТОРАНОВ

принимает заявки

на изготовление пельменей от отдельных граждан и коллективов с доставкой на дом и по месту работы. Заявки можно подавать как в письменной форме, так и по телефону. В заявке указать фамилию, место работы или домашний адрес.

Наш телефон 35-56, «стол заказов».

Пользуйтесь услугами «стола заказов» треста столовых и ресторанов.

ПРИГЛАШАЮТ НА РАБОТУ:

Кызыльский кирпичный завод — рабочих в бригаду садчиков (средняя заработная плата 180—220 рублей), разнорабочих в строительную бригаду, в цех формовки (оплата сдельно-премиальная, 120—140 рублей), тракториста.

Обращаться по адресу: г. Кызыл, ул. Кирпичная, 1, в отдел кадров.

Кызыльский комбинат стройдеталей — инженерно-технических работников и рабочих следующих специальностей: электриков, машинистов паровых котлов, слесарей, арматурщиков, бетонщиков, крановщиков мостовых кранов, бульдозеристов, токарей, сантехников и других.

Для желающих приобрести эти специальности организуются краткосрочные курсы.

Обращаться в дирекцию комбината. Телефон 29-97. Остановка автобуса «Нефтебаза».

Кызыльское пассажирское АТП — шоферов 1, 2, 3 классов, шоферов-перегонщиков внутри гаража, ремонтных рабочих, кондукторов, мойщиц, кочегаров, зольщиков.

Кондукторам, ремонтным рабочим, мойщицам выделяется бесплатная спецодежда и разовое питание, одиноким предоставляется благоустроенное общежитие.

Обращаться по адресу: г. Кызыл, ул. Дружбы, 55, в отдел кадров, телефон 36-82.

Кожевенно-пимокатный завод — слесарей, кочегаров, электрика.

Обращаться по адресу: г. Кызыл, ул. Семирацкого, 61, телефон 26-73, в отдел кадров.

Тувинский трест «Скотопром» — шофера на легковую автомашину «ГАЗ-69».

Обращаться по адресу: г. Кызыл, ул. Каа-Хем, 20, телефон 32-04.

Кызыльская реалбаза хлебопродуктов — грузчиков муки, на погрузку зерна женщин, трактористов, уборщиц, помощников вальцовщиков (мужчин и женщин).

Обращаться по адресу: г. Кызыл, ул. Трудовая, 26, в отдел кадров.

Тувинское управление лесного хозяйства — главного механика.

Обращаться по адресу: г. Кызыл, ул. Ленина, 30, телефон 41-21.

Тувинская республиканская контора по прокату кинофильмов — кочегара.

Обращаться по адресу: г. Кызыл, ул. Оюна Курседи, 141.

Кызыльский хлебозавод — рабочих (женщин) в цехи.

Обращаться по адресу: г. Кызыл, ул. Заводская, 2, остановка «Пивзавод».

Кызыльское межрайонное объединение «Сельхозтехника» — токарей, слесарей по ремонту тракторов, уборщиц, разнорабочих, кочегаров, кузнецов, молотобойцев, слесарей-сантехников.

Рабочие доставляются на работу служебным автобусом.

Обращаться по адресу: г. Кызыл, ул. Энергетиков, 1, остановка автобуса «Реалбаза».

РСУ Министерства бытового обслуживания — электросварщика (оплата труда сдельная).

Обращаться по адресу: г. Кызыл, ул. Горная, 1.

Министерство бытового обслуживания населения Тувинской АССР — бухгалтера-ревизора, инженера-строителя по технадзору, старших бухгалтеров в районы на самостоятельный баланс.

Обращаться по адресу: г. Кызыл, ул. Кочетова, 55.

Кызыльский торг — продавцов в промышленные и продовольственные магазины, экспедитора, грузчиков и слесарей по отопительной системе.

Обращаться в отдел кадров Кызылторга в часы работы.

Кызыльская торговая база Тувреспотребсоюза — рабочего в хозяйственную часть.

Обращаться по адресу: г. Кызыл, ул. Мира, 13.

Наш адрес: г. Кызыл, ул. Ленина, 17. ТЕЛЕФОНЫ: редактора — 34-98, заместителя редактора — 51-20, секретариата —28-56, отделов: пропаганды, партийной жизни — 22-88, сельскохозяйственного — 27-46, промышленного — 26-86, информации, советского строительства и быта — 32-85, культуры — 29-54, писем и рабселькоров — 47-56, бухгалтерии — 25-74, типографии (гл. инженер)— 54-79. О недоставке газет звонить по тел. 32-75.

ГАЗЕТА ВЫХОДИТ ШЕСТЬ РАЗ В НЕДЕЛЮ

ТС 21259.

Республиканская типография Тувинского книжного издательства (г. Кызыл, ул. Щетинкина и Кравченко, 1).

ДА РАЗНЫХ МЕРИДИАНАХ

СТРАНИЦА ЗАРУБЕЖНЫХ НОВОСТЕЙ

„Осуждение агрессии. Конструктивная программа мира"

Мировая печать о речи товарища Л. И. Брежнева

...печать, радио и телевидение широко освещают речь Генерального секретаря ЦК КПСС Л. И. Брежнева на торжественном заседании, посвященном 50-летию Армении и Коммунистической партии Армении. Газеты социалистических стран отмечают, что в ней дан глубокий анализ современной международной обстановки и подчеркивается решающая роль, которую играет мирная социалистическая система, — решающей силы современности». Во внешнеполитическом разделе речи, отмечает орган ЦК СЕПГ, Л. И. Брежнев подчеркнул активную деятельность Советского Союза на международной арене, в том числе ряд крупных акций по обузданию сил агрессии и укреплению международной безопасности. Советская внешняя политика, указывает газета, миролюбива и конструктивна. Именно поэтому она непримирима к любым посягательствам империализма на свободу и независимость народов и направлена на то, чтобы давать им активный и решительный отпор.

«Нойес Дойчланд» выделяет выдержки из речи Генерального секретаря ЦК КПСС, касающиеся развития отношений между СССР и ФРГ в свете подписанного в Москве договора.

Газета «Берлинер цайтунг», как и другие газеты ГДР, отмечает, что ленинские принципы борьбы за мир и социализм, против сил агрессии и угнетения народов определяют всю деятельность Коммунистической партии и Советского государства в области международных отношений.

ПРАГА. Как отмечают чехословацкие газеты, в речи Л. И. Брежнева содержится резкое осуждение провокационных налетов американской авиации на ДРВ.

Печать выделяет слова Генерального секретаря ЦК КПСС о том, что большинство европейских государств благоприятно встретило предложение о проведении Общеевропейского совещания.

Излагая речь Л. И. Брежнева, чехословацкое радио особо отметило, что суть советской внешней политики состоит в защите интересов социализма, в поддержке освободительной борьбы народов, в последовательном отстаивании принципа мирного сосуществования государств, в укреплении мира и дружбы между народами.

КАИР. Все вышедшие сегодня каирские газеты на видных местах опубликовали изложение речи Генерального секретаря ЦК КПСС Л. И. Брежнева, уделив особое внимание ее внешнеполитическому разделу.

Газета «Аль-Ахрам» выделяет слова Генерального секретаря ЦК КПСС о том, что борьба арабских народов за ликвидацию последствий израильской агрессии встречает все большую поддержку со стороны миролюбивых государств.

ПАРИЖ. Парижские газеты особо выделяют в речи Л. И. Брежнева решительное осуждение возобновления бомбардировок территории Демократической Республики Вьетнам американской авиацией и заявление о полной поддержке Советским Союзом борьбы вьетнамского народа. Другая тема — подтверждение Л. И. Брежневым решимости Советского Союза способствовать разрядке напряженности в Европе.

Французская «Эко» называет речь Л. И. Брежнева «важным выступлением». (30 ноября, ТАСС).

ГДР. На верфи «Матиас-Тезен-верфт» в Висмаре идет строительство очередного судна. Пассажирский лайнер будет бороздить моря под флагом СССР.

За два десятилетия судостроительной промышленностью республики было передано заказчикам из более чем 20 стран мира свыше 3.000 судов.

Фото АДН—ТАСС.

Зарубежный калейдоскоп

«Большой привет Валентине и Ивану»

ЛИМА. (Корр. АПН). Под таким заголовком в столичной газете «Экспрессо» опубликована статья известного журналиста Эдуардо Гонсалеса. В ней рассказывается о помощи советских медиков народу Перу в дни национального бедствия.

В статье говорится:

Валентин родился в провинции Хуарес. На свет он появился с явлениями асфиксии, т. е. почти бездыханным. Родители назвали новорожденного именем его спасительницы — советского врача Валентины Коколиной.

Николай, Леонид, Геннадий, Анатолий и Иван — так зовут перуанских детей, которых спасли советские врачи. Эти имена говорят о горячем чувстве признательности перуанцев советским медикам. «Мы уходим, но мы остаемся...» — могли бы сказать советские люди перед отъездом на родину. Все они с честью справились со своей задачей.

Советские медики, разбившись на группы по 6—10 человек, побывали в труднодоступных горных селениях, где оказывали помощь пострадавшим. А Владимир Кавуненко, Вячеслав Романов и Виктор Гуменюк, заядлые альпинисты, не могли устоять перед соблазном побывать на Уаскаране — перуанской «крыше мира» высотой в 6.768 метров. На этой вершине они установили бюст Ленина и флаги Советского Союза и Перу. Советские альпинисты прошли по местам, где в этом году погибли во время восхождения на Уаскаран чехословацкие спортсмены. Они установили памятник погибшим и возложили цветы.

Даже сейчас, когда советские медики уже давно покинули наши края, перуанцы говорят: «Большое спасибо, дорогие братья. Никогда не забудем вашей благородной самоотверженной помощи».

Школа для слонов

КОЛОМБО. (Корр. АПН). На Цейлоне существует школа для... слонов. Ее питомцы обучаются восемь месяцев, в течение которых они должны освоить несколько основных «предметов». Это — гимнастика, работа в поле, корчевание леса, перевозка грузов, перевозка людей, выработка походки и этика поведения и т. д. Учение приносит свои плоды. Вышколенные слоны даже помогают ловить своих, живущих на свободе собратьев, которые затем зачисляются в это «учебное заведение».

В защиту хищников

Между Всемирным фондом по охране природы и Союзом меховщиков и скорняков США подписано соглашение, обязующее последних не обрабатывать шкурки некоторых видов хищников, которым грозит исчезновение. Соглашение касается главным образом меха леопарда, гепарда, ягуара, оцелота и ряда других более мелких животных, отличающихся полосатыми или пятнистыми шкурками.

Кампания по защите этих животных была вызвана заявлением Общества по охране природы Восточной Африки, протестовавшего против злоупотреблений в области охоты на этих животных и торговли их шкурами.

(АПН—НОВОСТИ ЮНЕСКО).

Плантация... грибов

Интерпресс, Варшава. В Тухольских лесах — крупном лесном комплексе на северо-западе Польши заложена «плантация» грибов. Этот эксперимент, начатый ранней весной, еще продолжается. Лесной массив «плантации» выбрали специалисты. Массив орошается водой из дождевальной установки — как известно, грибы лучше всего растут после дождя. Цель эксперимента в Тухольских лесах — проверить возможность разведения на такого рода «плантациях» грибов на экспорт.

Два года «с чужим сердцем»

Француз Эммануэль Витриа отпраздновал вторую годовщину со дня пересадки ему «чужого сердца».

Операция была сделана 27 ноября 1968 года в клинике Сантини в Марселе. С тех пор в груди Витриа бьется сердце 20-летнего донора-солдата, который попал в автомобильную катастрофу.

Согласно опубликованным данным, во всем мире 170 пациентам было пересажено сердце. Только двадцать из них остаются пока в живых.

Витриа, которому сейчас 51 год, ведет размеренную, но активную жизнь. По утрам он обязательно делает легкую зарядку, совершает прогулки по воздуху. Однако каждую неделю Витриа посещает клинику, где проходит медицинский осмотр. (ТАСС).

Против ультраправых сил

По приглашению Центрального Комитета КПСС в Советском Союзе находилась делегация Германской коммунистической партии во главе с членом Президиума ГКП Манфредом Каплуком. В беседе с корреспондентом ТАСС В. Андриановым тов. Каплук рассказал:

...нием столетия с германского были начаты две мировые, в которых каждый раз ...лись попытки изменить ...ватить территории друго... сулило баснословные ...ным монополиям и ог...ромные жертвы для по... от агрессии народов. ...положить конец по... ...ять границы, ибо по... ...ствия ведут к разруши...

...ленные концерны-гиганты ...финансовый капитал все ...ают господствовать в ...ой и общественной жиз... ...ративной Республике ...Политическую власть им ...ическое могущество. В ...ском аппарате мини... ...бундесвере, печати, радио ..., в органах юстиции ре... ...ние имеют группировки, ...е интересы крупного ка... ...иналистические, милита... ...правоэкстремистские си...

...суммы и по сей день рас... ...оснащение бундесвера ...наступательным ору... ...четвертая марка фе... ...бюджета идет на воо... За последние десять лет ...ля нашей страны выпла... ...ные приготовления около ...ирок.

...ступило время дать от... ...ным кругам, которые не ...ются перед коалицией с ...ами. Именно эти силы пре... ...разоружению и обеспече... ...и безопасности в Европе.

...коммунисты, учитываем, что ...ХДС/ХСС в течение двух ...й оставило тяжелое насле...дие. За это время трудящиеся ФРГ создали огромные материальные ценности, но карманы набили себе власть имущие.

Годы господства аденауэровской партии — это 20 лет восстановления и расширения власти владельцев концернов, 20 лет гонки вооружений и милитаризации, подавления демократии и введения чрезвычайных законов. Это были 20 лет раскола Германии, укрепления связей с НАТО и подчинения страны диктату США, 20 лет антикоммунизма и вражды против социалистических стран.

Правящей коалиции СДПГ—СВДП представилась возможность, и она несет историческую ответственность за то, чтобы изменить ход развития в нашей республике. Она может и должна осуществить поворот в сторону мира и безопасности в Европе.

Основные направления отнюдь не нужно изобретать. ГКП изложила основные идеи и предложения по этому вопросу в своем программном заявлении и других документах. Вот они:

Отказ от атомного оружия, запрещение производства и накопления бактериологического и химического оружия, удаление американских атомных боеголовок и отравляющих веществ с территории ФРГ, безоговорочное признание существующих границ, международно-правовое признание ГДР, вклад в создание системы европейской безопасности, прекращение всякой поддержки агрессии США против народов Юго-Восточной Азии.

В связи с этим ГКП заявляет: теперь, когда существует новое правительство, не может быть возврата к власти ХДС/ХСС. Ни один коммунист, ни один демократ не заинтересован в том, чтобы в правительство вернулся баварский «ультра» Штраус. Главная опасность для нашего народа в данной ситуации исходит от экстремистских, ультраконсервативных и националистических сил.

Именно поэтому демократические силы, трудящиеся массы более не могут позволить себе ждать. В обстановке, когда правые силы перешли в наступление, влиянию и нажиму со стороны крупного капитала необходимо противопоставить новые и более активные действия народа.

ГКП считает, что в Федеративной Республике расширение демократии ныне может начаться только в том случае, если будет развернута решительная борьба против заклятых врагов демократии — неонацистов.

С запретом НДП связана необходимость борьбы против источников неонацизма, против националистической, антидемократической пропаганды, противоречащей интересам рабочих, профсоюзов, а также против пропаганды, проводимой другими правоэкстремистскими силами.

Одним из первых шагов на этом пути является борьба против крайне правого газетного концерна Шпрингера. ГКП выступает за наиболее последовательные демократические решения, которые создали бы надежные гарантии против злоупотреблений и обходных маневров: концерн Шпрингера должен быть экспроприирован.

— Расширение демократии, — подчеркнул тов. Каплук, — неизбежно требует отмены запрета КПГ. Этот запрет ныне не только ограничивает свободу коммунистов, но и служит также средством запугивания и угроз по отношению к некоммунистическим демократическим и социалистическим силам. Политические деятели СДПГ и СВДП неоднократно заявляли, что запрет КПГ был ошибкой. Нельзя примириться с тем, что теперь, когда они имеют возможность исправить эту ошибку, они не приступают к решению вопроса об отмене запрета КПГ.

— Мы придерживаемся мнения, — продолжал товарищ Каплук, — что те силы монополистического капитала, которые сейчас поддерживают внешнюю политику правительства Брандта—Шееля, далеко не отказались от своих империалистических целей. Долговременной задачей этих сил был и остается пересмотр результатов второй мировой войны.

Однако благодаря договору, заключенному между ФРГ и СССР, условия для борьбы рабочего класса и других демократических сил нашей страны против сил реакции решительным образом улучшились.

Германская коммунистическая партия от всей души приветствовала подписание в Москве этого важного документа. Мы рассматриваем его как знаменательную веху в отношениях между нашими странами.

Этот договор стал возможен в результате последовательной миролюбивой политики Советского Союза по отношению к ФРГ, в результате неуклонного роста сил в пользу мира и социализма, наконец, в результате активных выступлений демократических сил нашей страны за признание существующих реальностей.

Советско-западногерманский договор сразу встретил одобрение и поддержку подавляющего большинства трудовых людей в ФРГ. Он даст возможность стабилизировать мир в Европе и в нашей стране, установить нормальные дружеские отношения с Советским Союзом и другими социалистическими государствами.

— Когда этот договор будет ратифицирован бундестагом, — сказал в заключение тов. Каплук, — он явится международно-правовой преградой для всех территориальных притязаний западногерманских реваншистско-милитаристских сил. Проведение этого договора в жизнь будет означать создание более благоприятных условий для скорого созыва Общеевропейского совещания по вопросам безопасности и сотрудничества. Договор также напоминает о необходимости выполнения Потсдамского соглашения, в котором записано, что общественная сила, породившая фашизм и две мировые войны, должна быть раз и навсегда устранена вместе с ее экономическими корнями.

Рука руку моет

В последнее время в Вашингтоне все чаще раздаются голоса, требующие пересмотра военных обязательств США в странах Средиземноморья. Речь, однако, идет вовсе не об отказе Соединенных Штатов от своих позиций и от неблаговидной роли жандарма. Белый дом предпочитает устанавливать угодные ему порядки и карать непокорных чужими руками. Иначе говоря, американские «ястребы» стремятся применить «гуамскую доктрину» Никсона и в Средиземноморье. Что из этого получится, пока трудно сказать. Но в тех странах, во главе которых стоят креатуры Вашингтона, эту идею подхватили и активно ее пропагандируют. Пример тому — Греция. Афинские полковники подпевают во всем дяде Сэму в обмен на его щедрые финансовые и военные подачки. Впрочем, это «взаимопонимание» вполне объяснимо, если учесть, что нынешние афинские правители оказались у власти не без активного содействия ЦРУ и секретных служб НАТО.

Прошедшие с момента военного переворота три с половиной года убедительно показали, что Пентагон приобрел в лице афинских путчистов рьяных исполнителей своих агрессивных планов. Как сообщал недавно корреспондент агентства Ассошиэйтед Пресс из Оттавы, где проходила сессия группы ядерного планирования НАТО, в качестве основного вопроса там рассматривались возможность и выбор момента применения атомных сухопутных мин. По сведениям печати, в Вашингтоне уже заготовлен приказ натовским генералам об установлении атомных мин в так называемых потенциально кризисных районах (читай: на границах социалистических стран). В сообщениях об этом подчеркивалось, что такое оружие «почти наверняка применят на южном фланге НАТО — в Греции и Турции». Однако из Анкары сразу же последовало опровержение: «размещение атомных мин на границах юго-восточного фланга касается исключительно Греции». В Афинах предпочли воздержаться от комментариев, решив, очевидно, что лучше промолчать. Ведь давно перестало быть секретом хранение ядерного оружия на базах США в Греции. Даже бывший военный министр США Брукер подтвердил это в интервью греческому журналисту Димитракопулосу.

Пользуясь тем, что в Греции хозяйничают американские прихвостни, руководители Пентагона стремятся быстрыми темпами превратить древнюю землю Эллады в ударный ракетно-ядерный плацдарм США на юге Европы. Это одна из причин, почему Вашингтон всеми доступными средствами поддерживает в Греции антинародный режим.

Начиная со второй половины 1968 года США предоставили Афинам вооружения на сумму в 28 миллионов долларов. Эта цифра, ранее державшаяся в секрете, стала известной в ходе заседаний сенатской подкомиссии по рассмотрению военных обязательств США за границей. Думается, нет надобности говорить о том, что подобные данные «просочились» на страницы печати не без ведома тех, кто руководит пропагандистским аппаратом США, и сделано это отнюдь не случайно именно сейчас. В равной степени вовсе не стечением обстоятельств объясняется то, что недавнее заявление об отмене Вашингтоном эмбарго на поставки тяжелого оружия Греции практически совпало по времени с визитом в Афины министра обороны США Мелвина Лэйрда. Все эти факты лишь подтверждают открытую поддержку греческих диктаторов правящими кругами США. Еще в мае прошлого года Мелвин Лэйрд заявил: «Обязательства, налагаемые на нас НАТО, имеют гораздо более важное значение, чем то, какое правительство существует в Греции или что мы думаем о нем». По словам американского сенатора Вэнса Хартке, афинский режим в 1969 году получил от США по так называемой программе военной помощи НАТО оружия на сумму в 158 миллионов долларов! (Для сравнения скажем, что аналогичная «помощь» в 1966 году составила 89,5 миллиона долларов).

Всячески укрепляя позиции «черных полковников», США исходят из своих глобальных агрессивных целей в Средиземноморье и на Ближнем Востоке, для осуществления которых они рассчитывают использовать выгодное стратегическое положение Греции.

Я. СЛАВИН. (АПН).

Бирма. На улице города Иенанчаун, что в переводе на русский означает «Нефтяная река». Это — центр первых нефтяных разработок страны, колыбель бирманского рабочего движения. Население города занято нефтепромыслом, полеводством и торговлей.

Фото Н. Новикова. (Фотохроника ТАСС).

Выступление Секу Туре

ДАКАР, 30 ноября. (ТАСС). С посланием к гвинейскому народу, Африке и народам мира обратился 29 ноября по радио Конакри президент Гвинейской Республики Секу Туре.

Силы неоколониализма и колониализма, сказал президент, непрерывно организуют против Гвинеи различные заговоры, а также ведут систематическую разнузданную кампанию клеветы с тем, чтобы опорочить «самостоятельное развитие республики и ее экономическое строительство». Не довольствуясь этим, силы реакции, продолжал президент, прибегли к открытой вооруженной агрессии с применением «мощных военных средств» в сочетании с клеветнической кампанией.

Это вторжение, отметил он, готовилось давно, и в связи с этим гвинейское правительство неоднократно обращало внимание мировой общественности на подготовку наемников в специальных лагерях на территории некоторых стран.

Секу Туре выразил благодарность всем африканским государствам и прогрессивному человечеству за солидарность с гвинейским народом и поддержку его борьбы против агрессии португальских наемников.

ПОЛИТИЧЕСКОЕ УБЕЖИЩЕ, КОМПЬЮТЕРЫ И СУВЕРЕНИТЕТ

...ты Скотланд-Ярда не... ...арестовали бывшего аме... ...ского морского пехо... ...Ричарда Хейвуда у его ...в пригороде Лондона, где ...живал с женой Марией. ...дели на него наручники, ...дали на военный аэродром ...дали в руки американ... ...военной полиции. Через ...этого, в полусознатель... ...стоянии Хейвуда отпра... ...на военно-транспортном ...те ВВС США на роди...

...чем же провинился этот ...ский морской пехоти... ...Почему английская поли... ...передала его как опасного ...преступника в руки амери... ...ких стражей «закона и ...рядка?

...дело в том, что Ричард, провоевав 13 месяцев во Вьетнаме и получив ранение, после излечения в одном из госпиталей США решил не возвращаться во Вьетнам. Своими глазами он видел жестокую бессмысленность войны против героического народа, понял ее незаконный, преступный характер. Он знал, что сотни американских парней, не желающих сражаться во Вьетнаме, получили политическое убежище в Швеции, Канаде и других странах мира. Хейвуд бежал из Соединенных Штатов в Англию, устроился на работу, женился. Юноша был уверен, что Англия, с ее широко разрекламированными традициями «гуманности», не выдаст его американцам.

В том-то и была его ошибка. Если бы Хейвуд был фашистским палачом, участвовавшим в истреблении десятков тысяч людей, предателем или контрреволюционным заговорщиком, бежавшим от гнева своего народа, английские власти приняли бы его с распростертыми объятиями, предоставив ему «политическое убежище». Но он отказался участвовать в грабительской войне Уолл-Стрита. Поэтому его схватили, заковали в наручники и выдали американским военным властям.

Мария Хейвуд получила письмо от мужа, которое он с трудом переслал на волю. Его держат без суда и следствия в военно-морской тюрьме в Нью-Йорке, подвергают утонченным издевательствам, в том числе и пыткам с применением особых наркотиков. Ричард написал жене, что многие заключенные, американские матросы и морские пехотинцы, не выдерживая зверского режима, пытаются покончить с собой.

В отчаянии Мария обратилась к члену парламента от округа, в котором она живет, лейбористу Фрэнку Олауну с просьбой как-то помочь мужу и принять меры к тому, чтобы прекратилась практика насильственной выдачи властям США американских военнослужащих.

Недавно группа членов парламента от лейбористской партии заявила по этому поводу протест в палате общин.

Министр внутренних дел Великобритании Мэдлинг, однако, отклонил протест лейбористских парламентариев. Он заявил, что американские военнослужащие арестовываются и передаются военным властям Соединенных Штатов в соответствии с законом 1952 года об иностранных вооруженных силах в Англии, который гласит, что дезертир из армии другой страны, являющейся членом НАТО, может быть насильственно возвращен в свою страну.

Оставляя в стороне вопрос о том, что морской пехотинец Хейвуд уехал из США после лечения в госпитале, а не непосредственно из части и, таким образом, не попадает под действие закона 1952 года, следует заметить, что этот эпизод довольно наглядно свидетельствует о степени ограничения «суверенитета» Англии, навязанного ей Вашингтоном.

Известно, что американские власти активно вмешиваются во внутренние дела английских промышленных фирм, желающих торговать с Советским Союзом и другими социалистическими странами. По сообщению газеты «Дейли экспресс» от 13 октября 1970 года, США запретили английской фирме «Интернэшнл компьютерс» продавать Советскому Союзу компьютеры (ЭВМ).

Эмбарго на эту выгодную для Англии торговую сделку американцы наложили в связи с тем, что намеченные к продаже ЭВМ содержат якобы некоторые американские детали, поэтому ведомство контроля над экспортом США имеет будто бы право наложить вето на их вывоз из Англии. И это далеко не единственный случай, когда власти США срывают выгодные сделки английских промышленных фирм с социалистическими странами.

Дело Хейвуда и другие случаи выдачи американским властям военнослужащих США, не желающих воевать во Вьетнаме, запрет на продажу английских ЭВМ Советскому Союзу и многочисленные подобные примеры свидетельствуют о том, что американские власти совершенно перестали считаться с суверенитетом Великобритании и фактически диктуют свою волю ее правительству.

Н. БОРОДИН, политический обозреватель АПН.

ШЕЛ ПАРНИШКЕ ДЕВЯТНАДЦАТЫЙ ГОД...

На газетной странице извещение в траурной рамке: «Партийная и комсомольская организации, все члены колхоза «Победа» Кара-Хемского района с глубоким прискорбием извещают о трагической гибели при исполнении гражданского долга, дружинника, лучшего механизатора хозяйства, комсомольца Геннадия Петровича Стучилина».

...С тусклой любительской фотографии задумчиво смотрит парень в черном свитере. Светлые волосы зачесаны набок. Простое открытое лицо, чуть заметная улыбка в уголках полных губ. Таким его и запомнили в Ильинке. Шел ему всего лишь девятнадцатый год и вместе со своими сверстниками готовился Геннадий к предстоящей службе в Советской Армии.

И вдруг слова: «Погиб при исполнении гражданского долга». А ведь могло быть и иначе, пройди он трусливо мимо угрожавшего людям вооруженного хулигана. Но тогда удар ножа пришелся бы, очевидно, в другую грудь?

Он очень любил жизнь. Любил просторы ильинских полей, по которым водил свой трактор. Любил улицы родного села, которыми часто ходил вместе с друзьями с красной повязкой на рукаве. Любил светловолосую, голубоглазую Аню и никогда не говорил о подвигах и самопожертвовании. Когда же того потребовала обстановка, он без колебаний, просто и без пафоса шагнул навстречу опасности, защищая других.

Геннадия Стучилина хорошо знали в Ильинке. Уважали за рассудительный и спокойный характер, за то, что всегда готов был помочь любому человеку.

— Очень хороший парень... Не курил, пьяным его никто не видел... Ну кто бы подумать мог, что такая беда приключится. Такая беда... Как вспомню, так сразу слезы из глаз. Ведь в моем доме произошло все. К Ане он пришел, звать ее в клуб на репетицию, когда этот бандит Зюзин в дом ввалился с ножами в руках... Ну и бросились Гена да Александр Иванов — сына моего товарищ — ножи у него отбирать. А тот Александру-то руку поранил, а Гене наотмашь... А он-то одного боялся, что Зюзин этот другого кого порежет.

Это слова Марии Поликарповны Яковлевой.

В тот вечер тихую ильинскую улицу долго тревожили пьяные песни, доносившиеся из бани Новиковых, где «обмывали» удачную продажу кедровых орехов Борис Яковлев и братья Александр и Анатолий Ивановы вместе с приехавшим из Кызыла Дмитрием Зюзиным.

Но если Яковлев и Ивановы вскоре угомонились, то Зюзин оказался не таким. Схватив два ножа, он ринулся на улицу. И здесь, в доме у Яковлевых, сошлись дороги хулигана Зюзина и комсомольца Геннадия Стучилина.

Слушая рассказы людей, близко его знавших, я все яснее представлял его себе.

— Хороший, скромный был парень Геннадий,—рассказывает председатель правления колхоза «Победа» В. И. Евтушков. — Исполнительный и дисциплинированный. И трудился отлично. Ведь года в колхозе еще не проработал, а уже считался одним из лучших трактористов...

— Гена был настоящим комсомольцем. К любому поручению относился очень серьезно и выполнял его с редкой добросовестностью, — говорит секретарь комсомольской организации хозяйства Руф Бортников. — Трудился долго скотником, а потом на трактор перешел. Готовились мы уже в армию его провожать, да вот иначе случилось...

— Гена Стучилин был хорошим дружинником. Сильный, рослый, не один раз вразумлял разбушевавшегося пьяницу или хулигана. Дружина в селе у нас большая, и в ней очень много молодежи. Вместе с друзьями и выходил Гена на улицы села, оберегая покой односельчан. Не смог бы он поступить иначе,— убежденно говорит М. А. Мусихин — командир ильинской народной дружины.—Нет, не смог,— утверждают почти все, кто знал Геннадия Стучилина.

Да, жил в Ильинке хороший парень—Геннадий Стучилин. Едва исполнилось ему восемнадцать. Только биографию свою начинал. Все впереди у него было: и настоящая любовь, и мечты, и интересная жизнь.

И думая о Геннадии, о его поступке, невольно вспоминаешь строки из стихов Э. Багрицкого:

«Ты глядел в глаза винтовке,
ты погиб как надо...»

В. НАЗАРОВ.

НОВОСТИ Спорта

ПОБЕДИТЕЛИ ЕДУТ В ТОМСК

В прошлую субботу в клубе Пассажирского АТП состоялись отборочные соревнования по боксу. Победители вошли в сборную команду, которая едет в Томск на соревнование 22 городов РСФСР. Это первенство посвящено памяти Героя Советского Союза И. Шуклина. В соревнованиях участвовали боксеры-разрядники, борьба за право быть первой перчаткой в основном развернулась между чемпионами республики и призерами 1970 года.

Только в три часа дня закончились соревнования. Победителями в весовых категориях стали Вадим Ян (педагогический институт), Вас Белек (Пассажирское АТП), А сандр Биче-оол (Пассажирское А Чургуй-оол Доржу (педагогиче институт), Сергей Чадамба (Па жирское АТП), Алексей Блохин (сажирское АТП), Геннадий Ев (Пассажирское АТП). Виктор новинцин (педагогический инсти

Вчера эти боксеры выехали соревнования в Томск.

Ю. ЧИХАЧ
тренер по бок

ПЕРВАЯ ЛАСТОЧКА

Очень нужна физическая закалка молодежи, уходящей служить в Советскую Армию! Именно об этом и думали спортсмены совхоза «Дружба», организуя соревнования по гимнастике среди призывников совхоза. В программу соревнования были включены довольно сложные гимнастические упражнения.

Первое место среди призывников занял слесарь совхозных МТМ Мартоол Тун-оол. Он набрал 24 очка. Хорошую физическую подготовку показали Демчик Дегут и Межекей Эрес-оол.

Эти соревнования — лишь первая ласточка. В последнее время спортсмены совхоза заметно активизировали свою работу. Дирекция хозяйства внимательно отнеслась к их нуждам. Рабочком, местный комитет, дирекция выделили средства на приобретение спортинвентаря, на ремонт спортзала. Комсомольцы сразу смогли приобрести три пары боксерских перчаток, канаты, кольца, брусья, гимнастические маты, коньки, теннис.

В совхозе организованы разли спортивные секции. Баскетбол будет вести Виктор Негей, спор ный инструктор совхоза, с тяжел летами будут заниматься опыт не раз защищавшие честь совхоза республиканских и районных сор ваниях штангисты Владимир Са и Михаил Лопсан. Создана та секция бокса.

Секции будут заниматься в спо зале, также хорошо отремонтиро ном на средства совхоза. В нем крашен пол, переложена печь, стал очень удобным для занятий

Итак, начало сделано. Первое ревнование прошло активно. Те важно соблюдать расписание зан и участникам секций, и тренерам ловия для регулярных занятий ций есть, особенно сейчас, когда совхозе идет ремонт техники и м лые механизаторы по вечерам бодны.

В. КРИВОНОЖКИ
секретарь комитета комсомо совхоза «Дружба

ЗА ШАХМАТНОЙ ДОСКОЙ

В Самагалтае состоялся турнир тес-хемских шахматистов, в котором приняли участие 14 поклонников этого вида спорта.

Соревнования были продуманно подготовлены и организованно проведены. Хорошо позаботился о помещении, условиях для шахматистов председатель спортсовета Д. Монге.

Уверенно выступил в турнире самый молодой его участник, семнадцатилетний школьник Борис Сончат. Он одержал победы над Ю. Демеком, К. Монгушем и другими. И хотя в лидеры не вышел, но заявку о себе сделал хорошую.

Чемпионом района снова стал вестный тес-хемский шахма П. Артамонов. Он проиграл то одну партию М. Монге. И на раз Артамонов показал себя зн ком шахматной теории, которую применял на практике правильно точно.

На второе место вышел работ райкома КПСС Т. Ликтан, выпол ший норму II спортивного раз Третье и четвертое места зан М. Монге и М. Корген-оол. Вы нили норму II спортивного раз также М. Монге и Д. Иванов.

С. САНЧА
М. КОРГЕН-ОО

ТЕЛЕВИДЕНИЕ

2 декабря

ПОКАЗЫВАЕТ МОСКВА

16.40 — В. Горев. **«Король обнажает шпагу».** Телеспектакль. 17.30 — **«Юношеские музыкальные вечера ровесников».** Трансляция из Колонного зала Дома союзов. (В записи).

ПОКАЗЫВАЕТ КЫЗЫЛ

18.30 — Программа передач. 18.33— **«Звездочка».** Программа для детей. 19.03 — **«Люди, события, факты».** Информационный выпуск. 19.13 — **«Чукоккала».** Научно-популярный фильм. 19.43 — **«Вчера, сегодня, завтра».** Информационный выпуск. 19.53—Объявления, реклама.

ПОКАЗЫВАЕТ МОСКВА

20.00 — Новости. 20.05 — Конце 20.35 — **«Насыпь».** Художествен телефильм. 21.40 — 25 лет Между родной демократической федера женщин. 22.00 — Новости. 22.20 **«Симфонические танцы Сергея Рах нинова».** Концерт. 23.00 — Выступ ние политического обозревателя те видения и радио А. Н. Потапо 23.15—23.30 — Новости.

Редактор В. Л. МАСЛОВ.

На съемках новых фильмов

Мы с Тайфуном — друзья

Читатели «Тувинской правды» уже знают, что снимается продолжение фильма «Хозяин тайги» — «Пропажа свидетеля» — и что в работе над этим фильмом участвует автор этих строк, тувинский актер. Это большая честь для меня. С радостью я узнал, что сценарий «Пропажа свидетеля» Б. Можаева удостоен второй премии среди киносценариев и пьес на конкурсе произведений, посвященных работникам милиции, объявленном МВД СССР и правлением Союза советских писателей.

Первый этап съемок, как известно, проходил в Бурятии, в Восточных Саянах. Могло показаться удивительным, что второй этап снимался в горных районах Грузии, — действие же происходит в тайге, а там совсем другая, южная природа! Но когда мы приехали на Кавказ, увидели, что и там, высоко в горах, есть настоящая тайга, и уже зимняя, в снегу, а климат гораздо больше подходит, чем сибирский, для участвующих в фильме четвероногих артистов.

Вот **на снимке слева** мой друг — тигр по кличке Тайфун. Мы с ним хорошо знакомы. Сначала, чтобы приучить Тайфуна ко мне, я в костюме и гриме охотника Тэхэ-Доржи приходил к нему в клетку во время кормления и оставался там. А когда он привык, начались съемки, причем участок леса, в котором мы работали, был огорожен высокой сеткой, окружен охраной. Но Тайфун вел себя очень мирно. Я поражен: насколько это умные и привязчивые звери.

Хорошо понимаю своего героя — Тэхэ-Доржи: он же не стал стрелять в тигра, который перескочил через него, а ограничился прощальными словами:

— Уходи. Я не трону тебя, не трогай меня. Иди, иди, уходи! — и потом говорил своим товарищам, что тигр не страшен, в тигра не стоит стрелять, хуже зверя плохой человек. Видите, какие глаза у Тэхэ-Доржи **на снимке внизу?** Это он, удивленный и немного, что греха таить, испуганный, смотрит вслед удаляющемуся тигру. Ружье в руках, но он не будет стрелять...

Тайфун не может поблагодарить фотографа киногруппы «Пропажа свидетеля» студии «Мосфильм» Анатолия Гришина за снимки, которые он сделал во время нашей работы. Поэтому за двоих благодарность ему выражаю я. А съемки продолжаются. Их третий этап начат теперь в Москве, в павильонах студии. Ждите выхода фильма на экраны!

М. МУНЗУК,
заслуженный артист РСФСР, народный артист Тувинской АССР.

Фото с кинокадров **А. Гришина.**

Дом, семья, общественность

Ответственны все

В зале районного Дома культуры— открытое заседание товарищеского суда. До его начала собравшиеся сюда жители Самагалтая внимательно слушают беседы народного судьи Долгар Бартановны Ондар и врача Зинаиды Анай-ооловны Кызыл-оол о вреде пьянства. На конкретных фактах, взятых из жизни района, оба докладчика неопровержимо доказывают, что алкоголь наносит ущерб и здоровью человека, и его моральному облику: большинство преступлений и нарушений общественного порядка совершают люди нетрезвые, они и на воспитание подрастающего поколения оказывают пагубное влияние. Среди сидящих в зале — родители учащихся Самагалтайской средней школы, учителя. Большинство их согласны с тем, что говорят судья и врач, к приведенным примерам они могли бы добавить еще и другие, не менее серьезные, показательные.

На скамье подсудимых сидит родительница ученика нашей школы — Мария Тальянова. Уже второй раз пришлось предстать ей перед товарищеским судом. Все помнят в школе, как весной разбирали поведение этой женщины: мать двух мальчиков, один из которых учится у нас в четвертом классе, а другой еще мал, она совершенно не следит за своими детьми, редко можно встретить ее трезвой. Муж М. С. Тальяновой серьезно болен, находится то в больнице, то в санатории, да и не может он сколько-нибудь основательно воздействовать на воспитание старшего сына, ему неродного. И Слава то пропускает уроки, то отсиживается на них, совершенно ничего не делая и не слушая учителя, то вообще прекращает ходить в школу. После посещения учителями квартиры и бесед с матерью возвращается. Тогда, весной, на Тальянову был наложен штраф, назначен ей срок для исправления, но ничто на эту женщину не повлияло. И вот она снова на скамье подсудимых. Правда, товарищеский суд не стал разбирать ее дело: еще не истек установленный прежним приговором срок. Но поставленная рядом с другими, поведение которых обсудили и осудили на этот раз, Тальянова должна продумать и пересмотреть свое поведение на будущее. Иначе ей придется снова предстать перед судом, может быть, не только товарищеским: ведь отнимать детство у ребенка — преступление.

Совместная воспитательная деятельность семьи, школы и общественности с полным знанием особенностей, трудностей и недостатков воспитания детей в каждой семье — вот залог того, что юное поколение вырастет морально здоровым, что дурное влияние улицы или таких родителей, как М. Тальянова, будет преодолено. В здоровой атмосфере трудовой семьи, живущей широкими общественными интересами, при взаимном уважении отца и матери, справедливости требований, чуткости, последовательном развитии самостоятельности детей неудачи в воспитании редки.

В семьях, где поддерживается авторитет школы, учителей, растут хорошие дети, настоящие труженики. Мы, учителя, следя за воспитанием своих учеников в течение ряда лет в разных семьях, знаем немало примеров такой успешной педагогической работы при единстве родителей и школы.

Но мне хотелось бы обратить внимание больше на трудные, неблагополучные семьи. Нельзя считать детей из таких семей «отпетыми», не поддающимися воспитанию. И этому в нашей учительской практике есть убедительные примеры.

Вот семья Ерохиных. В ней десять детей. К воспитанию старших мать, Клавдия Ерохина, относилась сравнительно неплохо, но за последнее время вовсе ими не интересуется, перестала обращать внимание на замечания учителей. В семье трое школьников, все они часто пропускают уроки, имеют низкую успеваемость. Но перед глазами у этих ребят есть и положительный пример— старший брат Владимир. Он был не из «легких» учеников, но при совместном воздействии школы и семьи задумался сам над своим поведением, над дальнейшей жизнью. Помогла парню и служба в рядах Советской Армии. Володя отслужил успешно, был неплохим солдатом, а сейчас работает шофером в Белорусской ССР. Приезжая в отпуск домой, он замечает, что мать ведет себя неправильно, привычки родного дома уже тяготят его, огорчает поведение младших. А для детей авторитет старшего брата может оказаться и сильнее родительского, тем более, если родители своим авторитетом не очень дорожат.

Много хлопот доставил когда-то школе Сергей Санчай. С четвертого по десятый класс имя его не сходило со страниц самых различных докладов и сообщений на педагогических советах, конференциях, родительских собраниях. Знали это имя не только учителя, но и юристы. Но все же совместными усилиями школы и общественности мы добились того, что Сережа понял: надо самому следовать нормам общественной морали. Он успешно закончил 10 классов, сейчас служит в армии.

Некоторые родители, сами не прислушиваясь к мнению учителей, еще и влияют на детей вольно или невольно обсуждением в семье тех или иных действий педагогов, громко выражаемым несогласием с ними, подрывая учительский авторитет. Часто приходится делать замечания, например, родительнице Билзетме Арган-оол. В семье у нее несколько школьников, и кто бы из них что ни натворил, мать всегда встает на защиту своего ребенка. А дети пользуются этим, и их выходки с течением времени приобретают все более серьезный характер. То и дело приглашают детей Арган-оол на беседы в детскую комнату районного отделения милиции. Педагоги Самагалтайской школы, конечно, надеются, что и в семье Арган-оол вырастут хорошие люди. Но нам трудно заботиться об этом без поддержки родителей.

Радостно знать, что большинство родителей наших учащихся придерживаются правильной линии в воспитании своих детей, неравнодушны и к тому, как живут, какими станут их ребята. С каким вдохновением, с какой заинтересованностью в судьбах молодого поколения выступала на заседании товарищеского суда заведующая детскими яслями Монгуш Шагдыржаповна Билчитпей, пожилая, уважаемая женщина! Как резко она и присутствующие осудили родителей, которые, поручив своих детей попечению государства, сами занимаются пьянкой!

За судьбу будущих граждан мы ответственны все: и учителя, и родители, и общественность. И совместными усилиями мы всегда можем добиться, чтобы жизнь молодого поколения складывалась так, как нужно нашему советскому обществу.

А. МАЛАНИЧЕВА,
завуч Самагалтайской средней школы.

Новоселы Каспийского моря

Двенадцать миллионов мальков белуги и севрюги переселено в воды Каспия из прудов Волгоградского осетрового рыбоводного завода. 10 лет назад волгоградские ихтиологи освоили промышленное производство этих ценных пород рыбы, а также воспроизводство редкой особи, обреченной на вымирание, — белорыбицы.

В прудах завода, зеркальная площадь которых составляет около 100 гектаров, ежегодно выращивается по 9—10 миллионов питомцев. В этом году впервые в практике рыбоводства волгоградцы добились повышения веса мальков, почти в два с половиной раза превышающего плановый. (АПН).

Кино

2 декабря

«НАЙЫРАЛ»: «Встреча у старой мечети» в 9.40, **«Суровые километры»** в 11.25, 13.20, 15.15, 17.10, 19.05, 21.25.

«ЕНИСЕЙ»: **«Безбородый обманщик»** в 10.00, 12.00, 14.00, **«Простая история»** в 16.00, 17.50, 19.40, 21.30.

«КАА-ХЕМ»: **«Юнга со шхуны «Колумб»** в 15.00, **«Подозревается доктор Рот»** в 17.00, **«Верная Рука — друг индейцев»** в 18.50, 20.35.

«ВОСТОК»: Киносборник в 15.45, **«Подозревается доктор Рот»** в 17.20, 18.55, 20.30.

Мастерская по ремонту весов РСУ Министерства бытового обслуживания **принимает заказы** на ремонт товарных и настольных весов.

Обращаться по адресу: г. Кызыл, ул. Горная, 1, телефон 25-60.

Проектно-сметное бюро Министерства коммунального хозяйства Тувинской АССР

ДОВОДИТ

до сведения всех заинтересованных организаций,

что прием заявок на изготовление проектно-сметной документации на 1971 год по капитальному ремонту и реконструкции зданий и сооружений, а также привязке типовых проектов сметной стоимостью строительно-монтажных работ до 500 тысяч рублей производится до 20 декабря 1970 года.

Заявки направлять по адресу: г. Кызыл, ул. Красных партизан, 30, телефон 22-78.

ВНИМАНИЮ ЛЮБИТЕЛЕЙ ОТДЫХА НА ЛОНЕ ПРИРОДЫ И ЛЫЖНОГО СПОРТА!

Каждую субботу и воскресенье регулярно ходят автобусы до станции Тайга. Выход автобусов из Кызыла с автовокзала в 8.40, 11.00, 15.00 часов, со станции Тайга в 10.00, 14.00, 16.30.

Билеты можно приобрести предварительно в кассе Тувтрансагентства. Там же можно приобрести билеты на обратный проезд. По вашему желанию билеты могут быть доставлены на дом или на работу.

Наш адрес: г. Кызыл, ул. Кочетова, 110. Телефон 40-73.

Тувтрансагентство.

ПРИГЛАШАЮТ НА РАБОТУ:

Республиканская типография — курьера-уборщицу.

Обращаться по адресу: г. Кызыл, ул. Щетинкина и Кравченко, 2, в отдел кадров, телефон 36-69.

Кызыльский аэропорт — истопника и сторожа.

Обращаться в отдел кадров аэропорта.

Кызыльский пивзавод — экспедитора по перевозке спирта, кочегаров, рабочих на линию розлива (женщин).

Обращаться по адресу: г. Кызыл, ул. Заводская, 2, в отдел кадров.

Городской Дом физкультуры — столяра, уборщиц, шофера на автомашину «ГАЗ-51», завхоза.

Обращаться по адресу: г. Кызыл, ул. Интернациональная, 1.

Кызыльский хлебозавод — рабочих (женщин) в цехи.

Обращаться по адресу: г. Кызыл, ул. Заводская, 2, остановка «Пивзавод».

КПП треста «Тувинстрой» — рамщиков на пилораму, фрезеровщика по металлу, кочегаров, шоферов, уборщицу.

Обращаться по адресу: г. Кызыл, ул. Терешковой, 14, остановка автобуса «Тонмас-Суг».

АТК треста «Тувинводстрой» — моториста, газоэлектросварщика, кузнеца, электрика по силовому оборудованию, электрика по автомобильному оборудованию, учеников в производственные цехи.

Обращаться по адресу: г. Кызыл, пер. Таежный, 3 а, проезд автобусом № 2, остановка «Жилпоселок».

Завод строительных деталей и конструкций треста «Тувинремстрой» — трактористов.

Обращаться по адресу: г. Кызыл, ул. Кочетова, 163, а, в отдел кадров.

Тувинское СМУ «Сельэлектрострой» — шоферов, электромонтеров, слесарей по ремонту автомашин.

Обращаться по адресу: г. Кызыл, ул. Оюна Курседи, 8, или ул. Суворова, 41, телефон 40-51.

АТК респотребсоюза — шоферов 1, 2, 3 классов, автослесарей, а также граждан, желающих получить специальность шофера 3 класса (выплачивается стипендия 50% тарифной ставки шофера 3 класса).

Обращаться по адресу: г. Кызыл, ул. Трудовая, 12, в отдел кадров.

Строительный участок старшего производителя работ Тувавтодортранса — плотников, каменщиков, электрика, газоэлектросварщика, крановщика на кран «К-1001».

Обращаться по адресу: г. Кызыл, правый берег Енисея, ул. Набережная, 38, телефон 43-67.

Вниманию руководителей колхозов и совхозов!

Проектная контора «Тувсельхозтехпроект» по заказам колхозов и совхозов республики выполняет следующие проектно-конструкторские и сметные работы:

разработку проектов комплексной механизации трудоемких процессов (раздача кормов, поение, уборка навоза и др.) в существующих животноводческих и птицеводческих помещениях и на фермах, а также привязку действующих типовых проектов производственных и подсобных животноводческих объектов;

разработку индивидуальных проектов по механизации приготовления кормов на фермах крупного рогатого скота, свиней, птицы, проектов уборки и транспортировки навоза с применением пневмотранспорта, гидросмыва и др. способов;

проекты приготовления кормовых дрожжей для сдабривания кормов всех видов животных;

привязку типовых проектов зерноочистительно-сушильных пунктов, зерноскладов, разработку индивидуальных проектов механизированных токов, пунктов по переработке семян зерновых, технических культур и трав и других предприятий по первичной обработке сельскохозяйственных продуктов;

составление проектов по механизации производственных процессов в подсобных помещениях;

привязку действующих типовых проектов: по объектам гражданского строительства в сельской местности и в поселках городского типа, отопительных и производственных котельных, комплексов, водоподъемных сооружений;

составление проектов автоматической противопожарной защиты существующих зданий и сооружений, а также ферм и складов товаров различного назначения с применением существующих способов пожаротушения;

составление проектов по реконструкции мастерских по ремонту и техническому обслуживанию тракторов, комбайнов и сельскохозяйственных машин;

разработку индивидуальных и привязку типовых проектов нефтебаз;

разработку нестандартного оборудования, применяемого для механизации отдельных звеньев производственных процессов и разработку технической документации на усовершенствование машин и оборудования, применяемых в сельскохозяйственном производстве, прилагаемых рационализаторами и изобретателями;

разработку проектов автоматизации отдельных механических установок и процессов (отопление, вентиляция, водоснабжение, освещение, ультрафиолетовое облучение и др.), а также разработку комплексной автоматизации нескольких взаимосвязанных производственных процессов;

осуществление авторского надзора за всеми строящимися объектами сельскохозяйственного назначения, а также по механизации и инженерному оборудованию существующих ферм и комплексов.

Проектная контора поддерживает связи с проектными и научно-исследовательскими институтами и внедряет в проекты результаты их достижений в области новой техники, прогрессивной технологии сельскохозяйственного производства, изучает и применяет опыт работы по механизации животноводческих ферм других областей Советского Союза.

Обращаться по адресу: г. Кызыл, ул. Комсомольская, 97, телефон 50-08.

Наш адрес: г. Кызыл, ул. Ленина, 17. ТЕЛЕФОНЫ: редактора — 34-98, заместителя редактора — 51-20, секретариата 28-56, отделов: пропаганды, партийной жизни — 22-88, сельскохозяйственного — 27-46, промышленного — 26-86, информации, советского строительства и быта — 32-85, культуры — 29-54, писем и рабселькоров — 47-56, бухгалтерии — 25-74, типографии (гл. инженер) — 54-79. О недоставке газет звонить по тел. 32-75.

ГАЗЕТА ВЫХОДИТ ШЕСТЬ РАЗ В НЕДЕЛЮ

ТС 21261. Республиканская типография Тувинского книжного издательства (г. Кызыл, ул. Щетинкина и Кравченко, 1).

ПИСЬМА В РЕДАКЦИЮ

ДОСТОЙНЫ ПАМЯТИ ПОТОМКОВ

декабрьской ночью 1919 красного партизана Ва- ворвались бандиты. его, связали и повели побоев и пыток Васи- ание, но его приводи- истязания продолжа-

где спрятал оружие? — враги.

, — отвечал партизан. го, полуживого, его во- ли к воротам родно- лось, что здесь легче ть партизана.

говори, куда твой муж ? — кричали банди- Ефимова Елену. Удары на беременную женщину. Петрович уже не реаги- чуть теплилась в нем, поволокли его на там выстрел в затылок борца за Советскую произошло в селе Медве- Кок-Хаак) 16 декабря

Петрович Ефимов родился в Енисейской губернии. В поисках работы и лучшей доли молодой Ефимов исколесил Сибирь и Туву. Жил в Минусинке, в селе Усинском, на Железновском прииске, в Бояровке, в Туране и, наконец, в Хембельдыре.

Ефимов — один из первых строителей Кызыла. Пока строили первый барак, Ефимовы жили под навесом. Жена Ефимова Елена Михайловна была сестрой Автонима Кирьянова, одного из членов первого Урянхайского краевого Совета, активного борца за Советскую власть. Весть об Октябрьской революции Василий Петрович встретил радостно. Он поклялся, не щадя своей жизни, защищать Советы и вступил в партизанский отряд.

После смерти Василия Петровича осталось трое детей: сын Иннокентий, дочери Дора и Агафья, которая родилась через полтора месяца после гибели отца. Жена и дочери Ефимовы живут в Челябинске, а сын Иннокентий Васильевич погиб на фронте Великой Отечественной войны. К сожалению, до нас не дошли фотографии Василия Петровича Ефимова.

Но современники помнят его, как человека среднего роста, худощавого, черноволосого, синеглазого. По характеру Василий был общительным, веселым и боевым.

На месте гибели Ефимова был поставлен скромный деревянный обелиск. Со временем он обветшал. В канун 53-й годовщины Октября ученики Кок-Хаакской восьмилетней школы починили оградку, возложили к подножию памятника гирлянду, но они не нашли краски, чтобы подновить обелиск и сделать надпись.

Второй год правление колхоза «Путь к коммунизму» и комсомольцы Кок-Хаака обещают установить новый памятник с бюстом партизана, но «воз и ныне там».

Правда, имеющийся в колхозе бюст партизана — не портрет Ефимова, а обобщенный образ, созданный скульптором в память о борцах за Советскую власть. Каа-Хемскому райкому ВЛКСМ надо немедленно организовать комсомольцев и привести памятник в надлежащий вид. Подвиг В. П. Ефимова достоин памяти потомков.

З. ЖУРАВЛЕВА.

Обещать-то обещали...

Вот и зима на дворе. Всякому времени наступает свой черед. Может быть, разговор мой о начале зимовки на стоянках, начатый еще ранним летом, покажется кому-то запоздалым. Однако нет у меня больше уверенности в том, что дождусь, наконец, помощи от правления колхоза «Красный пахарь».

Несколько лет работаем мы с женой в колхозе чабанами, ухаживаем за овцами. Дело для нас привычным стало, бывает, конечно, иногда трудноватo. Уход за скотом требует и добрых рук, и внимания. Однако и помещения, в которых он содержится, не последнюю роль играют. Хорошо известно, что от условий содержания зависит количество и качество продукции, да и добрый здоровый приплод. Но вот об этих простых вещах наше правление забывает. Можно сказать, что и о нас, чабанах, не много заботы проявляется.

Еще с лета мы с женой обращались к членам правления и к зоотехнику колхоза с просьбой указать место зимовки. Однако ответа не было, обещали подумать. Прошло лето, быстро пролетели осенние дни. А в середине ноября мы уже переехали на место зимней стоянки — на «Старую мельницу».

И что же встретило здесь нас? Дом, в котором мы должны жить, не отремонтирован: печки нет, рамы оконные без стекол, вместо дверей остались только проемы. И кошара совсем не отремонтирована. Конечно, мы не сидим сложа руки, что можем, приводим в порядок. Но до всего руки не доходят, ведь есть еще основная работа — уход за отарой. А надежд на помощь со стороны правления колхоза с каждым днем остается все меньше.

И. СЕРЕДКИН,
чабан колхоза «Красный пахарь» Пий-Хемского района.

ЕСЛИ БЫ НЕ ХОЛОД...

книгу, заботятся о — это замечаешь сразу, переступишь порог Тээ- районной библиотеки. В книги. Читатели имеют к ному доступ: подходи и что тебе по душе.

трудов затратила заве- библиотекой Ачаймаа Сал- на оформление краеведческой книжной выставки «Край родная моя». В нее в ос- книги писателей Ту- копии различных доку- ментов, рассказывающих об истории республики. Над всем этим — плакат: «Люби и знай свой край тувинский».

Сама Ачаймаа много читает, всегда может подсказать любому посетителю библиотеки, насколько заслуживает внимания та или иная книга, предложить литературу, необходимую ему для работы, учебы...

— И все равно читателей к нам ходит мало,— с грустью говорит заведующая.— Всего 280 человек. А ведь районный центр — такое большое село!

Не Ачаймаа Тарын виновата в том, что в библиотеке немноголюдно. В светлом просторном помещении температура такая же, как и на улице. Не работает система водяного отопления в районном Доме культуры. Как смонтировали ее четыре года назад, так и не наладят как следует.

Да, не о такой работе мечтала девушка, когда восемь лет назад приехала в Тээли, окончив курсы библиотекарей в Кызыле. Представлялся ей полный народом читальный зал, мечталось об интересных читательских конференциях, встречах с писателями.

Неужели Бай-Тайгинский районный отдел культуры не в силах помочь старательному библиотекарю и сотням читателей?

А. СОКУРОВ,
наш нештатный корр.

...ова в путь... На этот раз фельдшер-акушерка Нарынской участ- ...льницы Сара Чочан спешит к овцеводам, к молодой колхознице ...ой Тангыт, готовящейся стать матерью. Несколькими днями раньше ...а была у работников молочнотоварной фермы, у овцеводов даль- ...да эрзинского колхоза «Путь к коммунизму». И всюду, где бы- ...а Чочан, она оказывается нужной людям.
...ении к снимке: Сара Чочан в пути к овцеводам.
Фото В. Сальникова.

НЕ ЗАВИДУЮ Я ТЕМ, КТО С КОСАМИ...

Недавно пришла я к выводу, что иметь косы, или просто длинные волосы,— плохо. И вот почему. Захотелось мне как-то хорошую прическу сделать, и, конечно, поехала я в парикмахерскую. Ведь там мастера нашей красоты трудятся, их умелым рукам я и решила довериться.

Пришла в парикмахерскую, что на улице Октябрьской. Зашла и обрадовалась — удачно попала! Очереди нет, все мастера свободны. Вышла навстречу мне такая же, как и я, клиентка. Явно расстроенная. Увидела меня и говорит: «Напрасно раздеваетесь».

— Почему? — спрашиваю.

— А потому, что с длинными волосами они прически не делают. И вам тоже исключения не будет.

Все же зашла я. Подошли мастера, волосы мои посмотрели, потрогали, да и говорят:

— Не делаем мы прически из таких волос.

— Как же это так? — спрашиваю.
— Прически-то из всяких волос должны делать. И вы все свободны.

Но меня и слушать не захотели. Поехала я в другую парикмахерскую — в 26-й квартал. И там меня встретили теми же словами:

— С длинными волосами причесок не делаем.

Видимо, из жалости одна из мастеров посоветовала мне:

— Вы обрежьте их, волосы-то. Из них шиньон сделаем, да и прическа хорошая будет.

Решила я заведующую парикмахерской увидеть, у нее спросить, почему же нам, женщинам с длинными волосами, причесок делать не хотят.

— Нет ее,— ответила кассир.— Может, часов в пять будет... А может, и не будет,—и, отвернувшись, стала что-то записывать, давая понять, что разговор закончен.

Потеряла я полдня в парикмахерских, да так без прически и осталась.

Хорошие длинные волосы — украшение женщины, а вот как дело до прически дойдет, тут уж я тем, кто с косами, не завидую.

А ведь удовлетворять все запросы клиентов — в этом и заключается обязанность парикмахеров.

З. ДАНЫ.

У наших соседей!

ХОЗЯИН ПОЛЯ

ПОЛЕ размечено оросительными каналами. Обочь каналов поднимаются пообтрепавшие тоненькие ветлы. Осенний ветер перебирает уцелевшие листочки ветел, рябью покрывает темную воду каналов.

Полем, вблизи канала, шагает высокий, чуть сутуловатый мужчина. Подхватит с борозды горсть земли, разомнет, пропустит меж пальцев. И снова вышагивает вдоль канала, в котором тихонько вызванивает о хрусткие забереги густеющая на холодах октябрьская вода.

Знаю я этого человека, и все его знают в Знаменке, во всем Боградском районе. Иван Васильевич Мучкаев... Да, это о нем, старейшем хлеборобе, мой рассказ.

Знаю Мучкаева давненько, как думающего, старательного земледельца. Иван Васильевич годы и годы растит хлеба, трижды отмечен высшей правительственной наградой — орденом Ленина. Отмечен за большой земледельческий труд, имя которому—подвиг.

Первым орденом Ленина Иван Васильевич награжден осенью сорок седьмого. Тогда руководимая им полеводческая бригада на многих сотнях гектаров вырастила отменный урожай хлебов. До тридцати двух центнеров взяли в тот год полеводы мучкаевской бригады с каждого гектара.

Радостно взволнованный, окрыленный, Мучкаев взглянул на себя, на свой труд, на труд своих сотоварищей как бы со стороны, иными глазами. И подумал: «Велика партия Ленина, если она вот так умеет поддержать, ободрить хлеборобa!»

— С той поры, — рассказывает Иван Васильевич, — я стал внимательнее следить за событиями в стране и за рубежом, потянулся к книге. У Ленина вычитал: «Хлебушко...» Не хлеб. Не зерно. А именно хлебушко! Как Ильич умел тепло и значимо говорить об основном продукте питания народа, крестьянском труде, о земле-матушке, кормилице всего живого. И теперь наша партия, следуя мудрым советам великого Ленина, по достоинству ценит труд хлебороба, хлебодарную силу земли. В решениях XXIII съезда партии, июльского Пленума ЦК с особым вниманием говорится о земледелии и земледельцах, о путях его дальнейшего прочного подъема.

Прав старейший хлебороб. Коммунистическая партия превыше всего ставит интересы народа и потому делает все, чтобы год от году успешнее развивалось сельскохозяйственное производство страны, чтобы оно все больше и больше поставляло бы городам полноценных продуктов полеводства и животноводства. Только в 1966—1970 годах на строительство и приобретение техники выделено 41 миллиард рублей. Никогда, ни в одну минувшую пятилетку на развитие сельскохозяйственного производства не выделялись столь значительные суммы. И работники сельского хозяйства знают, что поставлено на село на эти крупные средства, — сотни тысяч мощных тракторов и разнообразных автомашин, сотни тысяч тракторных и автомобильных прицепов, зерноуборочных комбайнов. Совхозы и колхозы получают и уже получили скоростные тракторы, новейшие универсальные, широкозахватные и многорядные машины, причем, для той или иной местности и полевой культуры.

Жизнь наша шагает вперед семимильными шагами. И в потоке больших событий мы как-то забываем, с чего начинали, каким было наше сельское хозяйство в первые годы коллективизации. Даже после Отечественной войны в селе Черемушки Боградского района, где тогда бригадирствовал Иван Васильевич Мучкаев, на пахоте использовалось двенадцать пар быков. Лошадьми подвозили семена, горючее, строительные материалы. Один-два грузовика были, что называется, нарасхват, курсировали в Абакан, на станцию Соя, доставляли самые срочные, самые необходимые грузы.

А сегодня? Про быков на пахоте даже и вспомнить как-то неудобно. Сегодня в руках земледельцев, таких, как совхозный ирригатор Иван Мучкаев, десятки, сотни самых разнообразных сельскохозяйственных машин и орудий. Мощные гусеничные и колесные тракторы, зерновые и силосоуборочные комбайны, многокорпусные плуги и плоскорезы, сеялки и культиваторы, машины для внесения удобрений и химической прополки посевов — это и многое другое служит урожаю, облегчает, делает производительным и экономным труд хлебороба. И вполне понятно, что Иван Васильевич Мучкаев, другие хлеборобы орденоносной Хакасии большую и всевозрастающую помощь селу расценивают как заботу партии и правительства о благе народа, как отеческую заботу их о советском человеке.

Село Знаменка и раньше слыла вдумчивыми хлеборобами. В этой пятилетке их число возросло, умножилось. Важно и то, что сегодняшние земледельцы крепко дружат с наукой — такое прежде наблюдалось не так часто. А где наука — там деловой, обоснованный, трезвый загляд вперед. Потому-то поля Знаменского совхоза год от года обретают все более культурный вид, крепнет их хлебодарная сила. И это сказано не ради красного словца. В совхозе уже введены правильные, отвечающие местным условиям севообороты, соблюдается строгое чередование культур, внедряются новые высокоурожайные сорта зерновых, картофеля, овощей.

Прочный подъем культуры земледелия не мыслим без достоверной агрохимической службы — это в Знаменском совхозе поняли давно. Стараниями директора совхоза Льва Матвеевича Замиховского и главного агронома Петра Ивановича Самоделова организована и плодотворно действует совхозная агрохимическая лаборатория. Лаборатория позволила детально исследовать все земельные массивы, определить потребность каждого поля в элементах питания. Теперь, когда на руках агрономов агрохимические карты полей, куда эффективнее используются органические и минеральные удобрения. И нынешней весной, нынешним летом каждая тонна перегноя, каждый центнер туков пошли туда, куда необходимо, где нужно было поднять хлебодарную силу земли.

Знаменские полеводы — пионеры агротехнически правильного применения органических и минеральных удобрений. Созданный весной шестьдесят четвертого года агрохимический отряд позволил в корне улучшить и удешевить использование удобрений. Перегной идет сразу под запашку, а кому не ясно, что это выгодно вдвойне. Внесение тонны органических удобрений теперь обходится в сорок семь копеек, при вывозке же автомашинами Боградского автохозяйства, обходилось примерно в семьдесят копеек. За семь лет механизаторы агрохимотряда внесли на совхозные поля почти двести тысяч тонн органических и две тысячи тонн минеральных удобрений. Таких объемов применения удобрений в Знаменке не было никогда раньше.

От общерайонного количества Знаменский совхоз вносит 15 процентов органических и 22 процента минеральных удобрений! По сравнению с соседним Троицким совхозом Знаменский применяет органических в три раза, а минеральных даже в шесть раз больше! Стоит ли удивляться, что в Знаменском урожаи зерна выше, а планы хлебозаготовок выполняются много успешнее. Знаменцы из намеченных на пятилетку 21,7 тысячи тонн засыпали в закрома государства 45 тысяч тонн зерна, уже давно с превышением выполнили пятилетку по сдаче мяса, молока, руна. А ведь пятилетка-то еще не окончена: знаменцы продолжают отправку городам сверхплановой продукции.

Побываете в Знаменке, непременно порадуетесь отрадным переменам и в культурной жизни этого некогда мало примечательного селеньица Боградского района. Выросли новые дома, школа-десятилетка, детская музыкальная школа. Дом культуры, универсальный магазин, водопровод, спортивный зал, новая столовая, новые производственные постройки — да разве все перечтешь, что своим трудом принесли селу такие люди, как коммунист Иван Васильевич Мучкаев.

А как выросли, духовно возмужали люди после XXIII съезда КПСС, мартовского и других Пленумов ЦК! На селе заметно прибавилось высокообразованных специалистов. Есть и агрономы, и инженеры, и учителя, и музыканты.

Шагает полем человек, шагает неспешно, уверенной походкой хозяина. Старейший хлебороб, коммунист Мучкаев готовит урожай будущего года. Земля оплатит его вдохновенный труд.

Р. КОНЯШКИН.
Знаменский совхоз Боградского района.

Села подключены к государственным энергосистемам

Закончены работы по подключению к государственной системе электросети поселка винсовхоза Золотые Пески Цюрупинского района. Теперь из 849 населенных пунктов Херсонской области Украины 845 снабжаются электроэнергией от государственной энергосистемы и электростанций.

Умолк шум движков и дизелей маленьких электростанций, дававших электроэнергию наравне с городом бесперебойно получают электроэнергию для производственных и бытовых нужд.

Херсонской областью выполнена директива XXIII съезда КПСС об увеличении потребления электроэнергии на селе и повышении удельного веса централизованного электроснабжения колхозов и совхозов.

В нынешнем году сельские потребители израсходовали около 400 тысяч киловатт-часов электроэнергии — на 15 процентов больше прошлого года.

Местным электрикам пришлось проделать большую работу. В сельской местности проложено более 20 тысяч километров линий электропередачи, построено 67 подстанций.

Расширяется сфера применения электричества на селе. Так, в этом году в колхозах впервые появились электрические установки для производства травяной муки, на улицах районных центров зажглись ртутные светильники.

Электроэнергия от государственной сети обходится сельским потребителям на одну треть дешевле, чем раньше, когда они получали ее от собственных маленьких станций.

Сейчас ведутся монтажные и строительные работы, которые позволят в ближайшее время подключить к государственной электросети последние четыре населенных пункта области.

И. ПИКАРЕВИЧ,
корреспондент АПН.

НОВОСТИ
зарубежная информация

В ПЕРВОМ КОМИТЕТЕ

...ОРК, 1 декабря. (ТАСС). ...комитет Генеральной Ассам- ...ООН одобрил резолюцию, при- ...ую немедленно прекратить ...ядерных вооружений, испыта- ...развертывание наступательных ...ительных ядерных систем. ...этой резолюции был представ- ...обсуждение комитета 12 стран ...Латинской Америки, Африки и ...Азиатром его является также ...ония.

...кция, за которую проголосо- ...ло государств, с удовлетворе- ...отмечает продолжение советско- ...американских переговоров по вопро- ...ограничения стратегических воо- ...ий и призывает страны, обла- дающие ядерным оружием, принять все необходимые меры, направленные на прекращение его разработки.

Поддерживая проект резолюций 12 стран, советский представитель А. Рощин заявил, что содержание этого документа находится в полном соответствии с Договором о нераспространении ядерного оружия. Советский Союз, сказал А. Рощин, с момента создания ядерного оружия последовательно выступал за его запрещение.

14 государств и среди них держав, обладающие ядерным оружием— США, Великобритания и Франция, — воздержались от голосования по проекту резолюции 12 стран.

Выступление Анвара Садата

...ОР, 1 декабря. (ТАСС). Прези- ...АР Анвар Садат посетил вче- ...подразделения египетских войск в ...Суэцкого канала.

...ступая перед солдатами и офи- ..., Анвар Садат разоблачил по- ...Израиля, затягивающего во- ...ение переговоров при посред- ...стве специального представителя ...ального секретаря ООН на ...Ближнем Востоке Гуннара Ярринга. ...единенная Арабская Республи- ... заявил президент, — согласит- ...продление соглашения о пре- кращении огня только в том случае, если будет установлен точный планкалендарь вывода израильских войск с оккупированных территорий». Анвар Садат подчеркнул, что тактика проволочек, осуществляемая Израилем при попустительстве США, направлена на сохранение захваченных вероломным путем арабских территорий.

Президент ОАР дал высокую оценку помощи Советского Союза, направленной на защиту прав арабов в их борьбе с израильскими захватчиками.

Международная конференция в Гааге

...АГА, 1 декабря. (ТАСС). Сегод- ...в Гааге открылась организован- ...по инициативе Международной ...ации гражданской авиации ...ИКАО) международная конферен- ..., посвященная вопросам борьбы с ...ствиями на гражданские само- ...

...нференция, в которой участвуют ...ставители более чем из 60 стран, об- судит предложенный юридическим комитетом ИКАО проект конвенции по предотвращению насильственного угона гражданских самолетов, предусматривающей меры наказания за воздушное пиратство.

В конференции принимает участие делегация СССР, возглавляемая заместителем министра гражданской авиации А. И. Семенковым, а также делегации УССР и БССР.

Курс на укрепление международной безопасности

Газеты, радио и телевидение во всех странах широко освещают и комментируют речь Л. И. Брежнева в Ереване по случаю 50-летия Советской Армении и Коммунистической партии Армении.

БУДАПЕШТ. «Мадьяр Хирлап» на первой полосе под крупным заголовком помещает подробное изложение речи Л. И. Брежнева. Газета выделяет слова Генерального секретаря ЦК КПСС о том, что советский народ успешно выполнил основные задачи пятилетнего плана. Газета подчеркивает, что в нынешнем году в Советском Союзе собран самый высокий за всю историю урожай зерновых и хлопка.

Венгерское радио указывает, что Генеральный секретарь ЦК КПСС охарактеризовал закончившийся недавно в Будапеште X съезд ВСРП как новую убедительную демонстрацию единства и сплоченности братских партий социализма, международного коммунистического движения.

ПРАГА. Генеральный секретарь ЦК КПСС Л. И. Брежнев, подчеркивает «Руде право», решительно осудил провокационные налеты американской авиации на ДРВ и вновь заявил, что справедливое дело вьетнамского народа восторжествует. Приводя слова Л. И. Брежнева о том, что предложение стран Варшавского Договора о проведении Общеевропейского совещания благоприятно встречено большинством европейских государств, «Руде право» пишет: Генеральный секретарь ЦК КПСС совершенно справедливо подчеркнул, что созыв такого совещания становится все более актуальным.

УЛАН-БАТОР. Советский Союз всегда оказывал и оказывает помощь народам, ведущим борьбу против империализма и колониализма, за национальное освобождение, демократию и социальный прогресс. Он с честью выполняет заветы великого Ленина, отмечает улан-баторское радио, комментируя речь Л. И. Брежнева на торжественном заседании в Ереване.

РИМ. Все итальянские газеты на видных местах публикуют отчеты о речи Л. И. Брежнева в Ереване на торжественном заседании, посвященном 50-летию Советской Армении.

Газета «Унита» выделяет ту часть речи Л. И. Брежнева, где он осуждает продолжение американской агрессии во Вьетнаме и отмечает героическую борьбу вьетнамского народа. Газета подчеркивает, что СССР и впредь будет оказывать экономическую и военную помощь Демократической Республике Вьетнам и что дело вьетнамского народа победит.

«Унита» подчеркивает также слова Л. И. Брежнева о том, что «на Европейском континенте происходят заметные перемены к лучшему».

Газета «Мессаджеро» подчеркивает заявление Л. И. Брежнева о том, что «Советский Союз последовательно стремится к развитию мирного взаимовыгодного сотрудничества со всеми государствами» и видит возможность «расширения отношений с Италией и с некоторыми другими западноевропейскими странами».

БОНН. Газета «Ди Вельт» выделяет слова Генерального секретаря ЦК КПСС Л. И. Брежнева о том, что оздоровление обстановки в связи с Западным Берлином вполне достижимо и что для этого достаточно лишь, чтобы все заинтересованные страны проявили добрую волю и выработали решения, которые шли бы навстречу пожеланиям западноберлинского населения и учитывали бы законные интересы и суверенные права Германской Демократической Республики.

«Зюддойче цайтунг» пишет, что Л. И. Брежнев дал высокую оценку подписанному в Москве договору между Советским Союзом и ФРГ.

Газеты подчеркивают, что Л. И. Брежнев высказался за нормальные, добрососедские отношения с ФРГ, за развитие взаимовыгодных экономических отношений и культурных связей.

ДЕЛИ. Агентство Пресс траст оф Индиа уделяет особое внимание внешнеполитической части речи Генерального секретаря ЦК КПСС Л. И. Брежнева. Решительно осудив агрессивную политику американского империализма во Вьетнаме, подчеркивает ПТИ, Л. И. Брежнев выразил уверенность в торжестве справедливого дела народа борющегося Вьетнама. Руководитель Коммунистической партии Советского Союза, указывает агентство, вновь заверил вьетнамский народ в том, что он может и впредь с полной уверенностью полагаться на помощь и поддержку Советского Союза.

САНТЬЯГО. Под заголовками «Бомбардировки Северного Вьетнама — акты бандитизма», «Осуждение преступных акций американского империализма» газета «Сигло» помещает изложение речи Л. И. Брежнева. Газета выделяет те места из речи, где говорится о провокационных налетах американской авиации на ряд населенных пунктов и подчеркивается, что народ борющегося Вьетнама может и впредь с полной уверенностью полагаться на помощь и поддержку Советского Союза.

Выдержки из речи Л. И. Брежнева опубликовали также «Пренса», «Меркурио» и другие газеты.

(ТАСС).

Обращение Секу Туре

КОНАКРИ, 1 декабря. (ТАСС). Реакция народа Гвинеи на вторжение португальских агрессоров и их наемников продемонстрировала высокую степень политического единства гвинейского народа, отметил президент Секу Туре в своем обращении к народу страны, народам Африки и всего мира, переданном радио Конакри.

Президент отметил большую сознательность партийных активистов, демократической партии Гвинеи, которые выступили с оружием в руках для отражения агрессии.

Боевые успехи вьетнамских патриотов

ХАНОЙ, 1 декабря. (ТАСС). Сегодня в ханойской печати опубликованы сообщения о боевых успехах Народных вооруженных сил освобождения Южного Вьетнама, достигнутых в ноябре этого года.

В сообщениях говорится, что в провинциях Куангчи и Тхыатхиен отряды Армии освобождения в ноябре уничтожили роту парашютистов, два взвода и один разведывательный отряд американских войск.

В провинциях Ратьзя, Камау и Сокчанг патриоты вывели из строя около 1 тыс. солдат и офицеров противника, потопили 20 военных судов.

В операциях по «умиротворению» американо-сайгонские войска в провинции Куангнам потеряли 117 человек убитыми.

В военной зоне Чанглан в районе Центрального Намбо силы Освобождения уничтожили около 300 солдат противника.

НЕУДАЧНЫЙ ЗАПУСК

НЬЮ-ЙОРК, 1 декабря. (ТАСС). Орбитальная астрономическая обсерватория, запущенная вчера с мыса Кеннеди (штат Флорида), не вышла на намеченную околоземную орбиту и, как полагают, сгорела в атмосфере.

Это был третий искусственный спутник этой серии. Главным прибором обсерватории являлся телескоп диаметром 38 дюймов. Согласно программе полета, телескоп, работающий за пределами атмосферы Земли, должен был производить наблюдения звезд в ультрафиолетовом участке спектра.

Причина неудачи, как сообщают информационные агентства, заключается в том, что в назначенный момент — через четыре минуты после запуска — не отделился защитный конус, прикрывавший носовую часть спутника. В результате последняя ступень ракеты-носителя выработала все топливо, но не достигла расчетной скорости, которая позволила бы вывести обсерваторию на околоземную орбиту.

Распространено в ООН

НЬЮ-ЙОРК, 1 декабря. (ТАСС). Постоянное представительство СССР при ООН распространило текст речи Генерального секретаря ЦК КПСС Л. И. Брежнева на торжественном заседании в Ереване.

Новое имя республики

АДЕН, 1 декабря. (ТАСС). Народная Республика Южного Йемена отныне называется Йеменская Народно-Демократическая Республика. Это название республики закреплено в новой конституции страны, вступившей в силу 30 ноября 1970 года.

Потери растут

ХАНОЙ, 1 декабря. (ТАСС). Патриотические вооруженные силы Лаоса сбили 24 ноября в провинции Саваннакет американский вертолет. Пять американцев, находящихся на борту вертолета, погибли.

Как сообщает агентство ВИА со ссылкой на агентство Каосан Патет-Лао, общее число самолетов и вертолетов США, сбитых над Лаосом с мая 1964 года, достигло 1559.

В МИДе ЧССР

ПРАГА, 1 декабря. (ТАСС). Министерство иностранных дел ЧССР отказало в аккредитации швейцарскому журналисту Т. Буркхардту ввиду того, что его информация о Чехословакии и ее союзниках носила необъективный, дезинформирующий и враждебный характер. Об этом сообщило агентство ЧТК.

Население США

ВАШИНГТОН, 1 декабря. (ТАСС). По данным бюро переписи, население США по состоянию на 1 апреля с. г. составило 204.756.770 человек.

ТУВИНСКАЯ ПРАВДА 3 стр.
3 декабря 1970 года.

Монумент в честь строителей ГЭС

Там, где на нижнем бьефе Новосибирской гидроэлектростанции бушует скованная плотиной вода, высится монумент из серого бетона. Он недавно установлен в честь геодезистов, монтажников, экскаваторщиков, электриков и других строителей первой электростанции на Оби. Монумент хорошо виден с судов, плавающих по Обскому морю, из поселка гидростроителей, с плотины. Рядом с ним — 32-метровое панно, выложенное из полумиллиона плиток разноцветной смальты. На нем изображения рабочего, ученого, водолаза, сварщика, бетонщицы. Под надписью «Слава героям труда» высечены имена лучших строителей гидростанции: экскаваторщика Дмитрия Кондратьева, бригадира такелажников Ивана Терещенко, плотника Апполинария Калпуша, гидростроителей супругов Федора и Марии Васильевых, плотника коммуниста Александра Полковникова и многих других.

И за каждым именем, высеченным на бетоне, — подвиг. Дмитрий Кондратьев, например, во время перекрытия Оби выполнял по три нормы и не покинул экскаватора даже тогда, когда прорвавшиеся грунтовые воды угрожали его затопить.

Некоторые из тех, чьи имена обозначены на монументе, уехали на новые стройки Сибири, кое-кто уже на пенсии. Но об их подвигах будут помнить новые поколения покорителей сибирских рек.

(Корр. АПН).

МИР МОЛОДОГО СОВРЕМЕННИКА

В Туранскую библиотеку часто поступают новые книги. Тематика их разнообразна. Но особое внимание привлекают произведения о молодежи. Мы живем далеко от больших городов, столиц. Но если внимательно приглядеться к молодежи нашего маленького городка, то можно обнаружить те же черты, что и у героев новых произведений.

Это как нельзя лучше говорит о том, что молодежь Тувы и в труде, и во всей жизни идет в ногу с молодежью страны.

Мы работаем в районной библиотеке. Должность эта не особо видная и громкая, но зато позволяет наблюдать. Ведь ходят к нам почти все туранцы—от мала до велика. Внутренний мир этих людей, наших читателей, определяется названием книг в читательской карточке. У одних—это книги о разведчиках, приключениях и фантастике, у других—зарубежные современные романы, а у некоторых—классики марксизма-ленинизма. Возьмешь карточку, и сразу видно, чем человек живет, интересуется.

Нам хочется вкратце рассказать о трех наших читателях. Вот Мария Пестова. Молодая женщина, имеющая семью, она не замкнулась только в собственном быту. В первом детсадике Турана, где работает Мария, ее знают как активную общественницу, внимательного друга детей.

Любовь ребятишек завоевать непросто. Марию дети любят. Им она отдает всю свою душевную доброту, ласку. Работники детсада выбрали ее своим профоргом.

Рассказывая о Марии Пестовой, нельзя не упомянуть об ее интересе к книгам. Она постоянный посетитель библиотеки. Книги выбирает подолгу. В ее читательском формуляре — самые разнообразные названия. Здесь и художественная литература различной тематики, и произведения классиков марксизма-ленинизма.

Часто можно видеть в нашей библиотеке Анатолия Таенкова. По роду своих занятий — он ведет кружок юных фотографов в Доме пионеров Турана— Таенков интересуется специальной литературой по технике фотосъемки, много читает. Без этого работать ему невозможно. Питомцы его — народ любознательный, и очень много должен знать руководитель кружка, чтобы уметь отвечать на их вопросы. Поэтому не случайно Таенков пристально следит и за новинками художественной литературы, постоянно просматривает фантастику.

Знают и уважают в городе Галину Астахову. В Туране она не очень давно: приехала к нам после окончания техникума, как молодой специалист. Ей доверили ответственную должность — начальника производственно-технического отдела Пий-Хемского дорожно-строительного района.

В коллективе своем она очень активна. Ни одно общественное дело не обходится без Галины. Комсомольцы выбрали ее своим вожаком. Когда дорожные строители собираются вокруг остроумно оформленной стенгазеты, все знают, что здесь не обошлось без Астаховой. Она хорошо изучила жизнь своего коллектива, потому и газета берет за живое. Есть у Галины, помимо своей работы, еще одно очень важное дело в коллективе. Она —агитатор. Хотя и молода она, но к ней уже обращаются за советами.

Несмотря на свою занятость, Галина Астахова находит время посещать нашу библиотеку. Читает она много. Рыться в книгах — одно из самых любимых ее занятий. Девушка постоянно берет произведения зарубежной классики, интересуется и современной литературой.

Таким, на наш взгляд,— тивным, разносторонне раз тым—и должен быть наш лодой современник.

Коротенький рассказ наш претендует на обобщения. просто поведали читателю товарищах, живущих с нам одном городе и честно дел щих свое дело. А ведь ко видишь, как у человека все рошо получается, то и у са го на сердце становится ра стно. И хочется поделиться с другими.

О. КАРПОВА
Л. БОЛОГОВА
библиотекари

г. Туран.

НА ДЕКАБРЬСКИХ ЭКРАНАХ

На экраны кинотеатров и клубов республики выходит хроникально-документальный фильм **«Атомное пламя»**. Он не может оставить зрителя равнодушным. Человеку, которому все мы, живущие сегодня, быть может, обязаны жизнью, обязаны миром на земле, посвящается этот фильм.

Игорь Васильевич Курчатов возглавил в нашей стране атомную физику, внес неоценимый вклад в создание советского атомного оружия и атомных электростанций. Его труд, неистовый труд не ради денег, не ради славы — ради мира на земле, вся его жизнь невольно заставляют и нас задуматься о себе, о своем месте в жизни. Особенно запоминаются звучащие в фильме слова Курчатова: «Делайте в своей работе, в жизни самое главное, иначе второстепенное легко заполнит всю вашу жизнь, возьмет все силы, и до главного не дойдете.

Я счастлив, что родился в России и посвятил свою жизнь атомной науке великой Страны Советов. Я глубоко верю и твердо знаю, что наш народ, наше правительство только благу человечества отдадут достижения этой науки».

Фильм выпущен в 1970 году Центральной студией документальных фильмов.

Образ человека нашего времени пытаются создать сценарист Кузнецов и режиссер Удовенко в фильме **«Раздумья о современнике»**. В нем отражены взгляды молодежи на жизнь, борьба за светлое будущее и торжество ленинских идей во всем мире.

На IV Всесоюзном кинофестивале фильму присужден диплом, а сценаристу — премия за авторский комментарий.

Вторая премия и приз на этом же фестивале присуждены киноочерку **«Белый караван»**, рассказывающему о тяжелой работе пастухов в высокогорных районах Сванетии.

...Песчаный берег моря, необычный городок на нем. Здесь живут люди, создающие фильм «Белое солнце пустыни». О нелегком, но увлекательном труде киногруппы рассказывает документальная лента **«Будет фильм»**.

Главный редактор журнала «Советиш Геймланд» Арон Вергелис комментирует фильм **«Наша родина — Советский Союз»**, который рассказывает о гневном осуждении провокационной политики сионистских кругов Тель-Авива гражданами еврейской национальности, проживающими в Советском Союзе.

Надеемся, что названные здесь и другие хроникально-документальные фильмы привлекут внимание кинозрителей Тувы на декабрьском экране.

З. БЕДАРЕВА.

Положитесь на врачей!

Врачи настойчиво призывают: не принимайте лекарств по собственному почину. Лекарство — могучее оружие в борьбе с болезнями, но, как с любым оружием, с ним следует обращаться осторожно, умело. Не случайно ведь существует специальная отрасль науки — фармакология. Можно ли, не владея ее секретами, пытаться достичь успеха? Эффект лечения всегда достигается не односторонним воздействием лекарства, а сложным его взаимодействием с выведенным из равновесия организмом. Вот почему не существует единых рецептов даже для лечения одной и той же болезни у разных больных. Врачебное искусство в том и заключается, что надо соблюсти ряд условий, при которых препарат способен помочь, а не повредить.

Прежде всего надо выбрать верную дозу. Это не просто, так как у многих лекарств разница между терапевтической и токсической (проще говоря, между лечащей и вредящей) дозами очень невелика.

Действие лекарства во многом зависит от того, когда и как его принимать: до, во время или после еды. Всасывание в кровь происходит, как известно, в кишечнике. Когда желудок наполнен пищей, поступление лекарства в кишечник, естественно, затягивается, кроме того, часть целебных веществ разрушается еще «по дороге» под влиянием желудочного сока. Есть лекарства, которые, напротив, раздражают слизистую оболочку, в таком случае присутствие в желудке пищи и пищеварительных соков полезно, оно смягчает это нежелательное действие. Некоторые лекарства следует принимать не до, не после, а именно в процессе еды. Что знает обо всех этих тонкостях не медик?

Действие многих лекарственных веществ проявляется лишь при приеме их в течение определенного срока. Длительность курса лечения определяется рядом особенностей организма и атаковавших его микробов. Преждевременное прекращение приема тех же, скажем, антибиотиков, дает микробам передышку, и они снова начинают быстро размножаться, а то и вообще привыкают к препарату. Несведущий человек может решить: «Чтобы этого не случилось, буду принимать антибиотик в больших дозах и подольше!» Но и тут таятся опасности — могут возникнуть побочные токсические явления.

Для применения антибиотиков существуют специальные противопоказания, некоторые нельзя вводить в организм одновременно, они несовместимы. Что знает об этом больной?

Дети особенно чувствительны к различным внешним воздействиям, тем более, к лекарствам. Организм ребенка отличается не только размером и весом, но, что самое важное, особенностью деятельности систем и органов, обмена веществ, своеобразием ответных реакций на внешние воздействия. Надо хорошо знать свойства лекарств и их поведение в развивающемся организме. Но такие знания — привилегия лишь врача, а не любящих родителей, участливых бабушек, услужливых соседей. А как еще бывает? Появился у малыша кашель или заболело горло, и родители спешат дать ему таблетку пенициллина или тетрациклина. Температура может и впрямь снизиться, внешне состояние ребенка как будто улучшилось. Но это только видимость — обманчивая и опасная. Кроме того, введенный по собственному разумению препарат затушевывает, смазывает начальные симптомы заболевания и этим может дезориентировать врача. Например, если в первые часы при скарлатине ребенок получает антибиотики, то инфекция может протекать стерто и остаться нераспознанной, а это чревато губительными осложнениями.

Вообще, есть ли безобидные лекарства? Таких, увы, нет, даже витамины способны принести вред. А иные родители и поныне думают, что чем больше их примет ребенок, тем лучше. Нередко можно наблюдать, как дети, покровительствуемые взрослыми, вместо 1—2 драже съедают их целыми пригоршнями. Благо, вкусно! Между тем некоторые витамины (например, Д) при передозировке могут вызвать тяжелое состояние, тошноту, резко ухудшить аппетит, стать причиной головных болей, нарушения обмена кальция, отложения извести.

Словом, лекарства проявляют свои замечательные свойства лишь при правильном применении, в противном случае есть все основания ждать беды!

И. ВИНТОВКИНА,
кандидат медицинских наук.

(Центральный научно-исследовательский институт санитарного просвещения).

В Ак-Довуракской музыкальной школе занимается около 100 учащихся. Здесь есть классы: гитары, домры, аккордеона, баяна, фортепиано. 20 учащихся посещают уроки музыки преподавателя выпускника Московского народного университета по классу гитары Геннадия Васильевича Таралло. Молодой педагог и прекрасный исполнитель музыкальных произведений не только учит музыке молодежь, но и сам продолжает учиться. Он — студент заочного отделения Свердловской консерватории.

На снимке: Геннадий Васильевич Таралло (слева) и заканчивающий в этом учебном году музыкальную школу Борис Ооржак.

Фото Ф. Спиридонова.

НОВОСТИ Спорта

ТОЛЬКО ТРИ НЕДОИГРАНЫ

Лишь три партии: Фишер — Минич, Аддисон — Портиш и Решевский — Матулович остаются незавершенными после 15 туров продолжающегося в Пальма-де-Мальорка межзонального соревнования на первенство мира по шахматам. Все остальные были закончены в понедельник вечером. Вот итоги доигрывания:

Минич победил Саттлза, Глигорич — Матуловича, Горт — Ивкова, Геллер — Хюбнера, Панно — Наранью. Вничью сыграли Хюбнер и Портиш, Матулович и Панно, Портиш и Смыслов, Ивков и Филип, Ульман и Мекинг, Глигорич и Ларсен.

Положение участников: Фишер 10 (1), Геллер и Ульман — по Глигорич и Тайманов — по 9,5, Мекинг и Панно — по 9, Ларсен и Хюбнер — по 8,5, Минич и Портиш — 8 очков и по одной отложенной партии, Полугаевский и Смыслов — 8, Ивков — 7,5, Горт и Саттлз — 7, Матулович — 6 (1), Уйтумен — Решевский — 5,5 (1), Наранья — 5 (ТАСС).

Не отдавай королеву!

РИГА, 1 декабря. (Корр. ТАСС **Ю. Брежгис**). Дважды в четвертом туре шахматного чемпионата СССР были потеряны ферзи, и оба раза королев не смогли сберечь гроссмейстеры — лидеры турнира во встречах с молодыми мастерами. В центре внимания была партия Тукмаков—Корчной. Одесский мастер, отлично зарекомендовавший себя в первых турах, развил сильную атаку на короля своего грозного соперника. Пытаясь получить контршансы, Корчной отдал качество. Но атака белых продолжалась, гроссмейстер находился в сильном цейтноте. В трудной позиции ленинградец просмотрел потерю ферзя и сдался. Эта красивая победа позволила Тукмакову стать лидером турнира.

В аналогичном духе Балашов атаковал гроссмейстера Холмова. С помощью жертвы фигуры московский мастер разгромил позицию черного короля, потом выиграл ферзя за ладью и заставил соперника сложить «оружие».

Остро протекала также партия Зайцев — Дементьев. И тут белые пожертвовали коня. Дементьев защищался не лучшим образом. Зайцев выиграл уже на 20 ходу.

Высокое напряжение турнира сказалось на дебютанте Цейтлине. В лучшей позиции против Карасева он «подставил» ладью и проиграл.

Вничью закончились встречи Багиров—Гипслис, Ваганян—Платонов и Карпов—Антошин.

Остальные партии отложены. Штейна в ферзевом окончании лишняя пешка против Либерзона, у Полугайца — материальное преимущество против Дорошкевича, у Савона — лучшая позиция против Моисеева, у Микенас и Авербах отложили встречу в примерно равном ладейном эндшпиле.

После четырех туров у Тукмакова — 3,5 очка, у Корчного и Багирова — по 3.

Соревнуются хоккеисты

ПРАГА. Первое место в турнире юношеских команд на приз газеты «Руде право» заняли хоккеисты московской команды ЦСКА. В соревнованиях участвовали также команды юниоров известных пражских клубов «Спарта» и «Славия», хоккеисты города Кладно, а также команда из польского города Янов. В решающем матче юные московские армейцы победили «Спарту» — 8:2.

(ТАСС).

Синоптики сообщают — ПОРА ПОЛЯРНЫХ БУРЬ

Все чаще стучатся в дверь зимние морозы на Урале, в Сибири и Приморье. Легкой поступью прошлась волна холода и по центральной полосе России. Подморозила землю и чуть-чуть припорошила ее когда колючим сыпучим снежком. По-существу зима только набирает силу, не очень спешит с морозами и снегом.

А за Полярным кругом открыт счет злым ураганам и метелям. Хозяйка Арктики, полярная пурга, не раз и не два ударила шквальным ветром по Новой Земле, по просторам полуостровов Ямал и Таймыр.

Не обошла она и центральную Арктику — побережье моря Лаптевых. Первый в этом году жестокий ураган нагрянул, яростно бушевал несколько дней подряд. Этот шторм зародился в Беринговом море, закрутился метелью на Чукотке и, набирая силу, ворвался в Восточно-Сибирское море и на север Якутии.

Свирепый ветер с 20-градусным морозом взметал каскады снега в порту Тикси. Порывы урагана достигали 40—50 метров в секунду. Но полярники привыкли к таким наскокам стихии. Сколько еще подобных бурь пронесется за долгую арктическую ночь! В горных местах Якутии, например.

В зимние месяцы ветер дует со средней скоростью 18—20 метров в секунду по десять—пятнадцать дней подряд.

Пронесся шторм — и снова в дельте Лены наступила морозная, по местным масштабам «теплая», погода, минус 28—30. В Оймяконе, вблизи Верхоянска, сейчас — минус 50—55.

Крепкие морозы сохранятся в ближайшие два-три дня в Новосибирской, Кемеровской, Иркутской областях, на Алтае, в Красноярском крае и Забайкалье. Местами небольшой снег, днем минус 20—25. Чуть мягче морозы будут в Тюменской области, на Урале и в Предуралье, преимущественно без осадков, минус 10—15.

В Центральном районе России наступят короткие прояснения, ночью минус 6—9, днем минус 2—5. Пасмурно, с небольшими осадками и гололедом при нулевой температуре будет в ближайшие несколько дней на Украине, Северном Кавказе плюс 6—8, в Армении, Грузии и Азербайджане плюс 15—17.

В Прибалтике ожидаются небольшие дожди, плюс 3—8, в Ленинградской области, Карелии и на Кольском полуострове — мокрый снег, ночью около нуля, днем плюс 1—3.

М. МАСТЕРСКИХ,
главный синоптик Гидрометеоцентра СССР.

„Фиат" и другие увлечения Стумбриса

Те, кто видел кинофильм «Москва — Генуя», очевидно, помнят кадры о бегстве французского дипломата, гибели его шофера и машины. Но, оказывается, «Фиат», «игравший» в этом фильме, и сейчас бегает по улицам Риги. На смотре машин-ветеранов он был удостоен недавно первой награды.

Эта машина, которой скоро будет полвека, принадлежит рижанину Н. А. Стумбрису — автомобилисту и музыканту, киноактеру и коллекционеру. Диапазон его увлечений широк.

Шофер по специальности, он страстно любит музыку, играл в оркестре русских народных инструментов, основанном в Риге в 1927 году, а потом стал основателем секстета домр. Домры он предпочитает другим музыкальным инструментам. У Стумбриса собрана интересная их коллекция — около 30 штук.

(ТАСС).

Телевидение

3 декабря

ПОКАЗЫВАЕТ МОСКВА

16.25 — Ленинский университет миллионов. **«Учись хозяйствовать».** Репортаж с Московского завода «Красный пролетарий». 16.55—А. Радищев. **«Всегда на марше».** Телеспектакль. 18.15 — Новости.

ПОКАЗЫВАЕТ КЫЗЫЛ

18.30 — Программа передач. 18.33— **«Зарубежная хроника».** 18.48 — Показывает Дом санитарного просвещения **«Столбняк».** Научно-популярный фильм. 18.55 — **«Университет экономических знаний».** Передача. 19.25 — **«К событиям на Уссури».** Хроникально-документальный фильм. 19.40 — Спортивная передача. 19.55 — Объявления, реклама.

ПОКАЗЫВАЕТ МОСКВА

20.00 — Новости. 20.10 — **«Качели».** Художественный телефильм. 21.30 — Ленинский университет миллионов **«Учись хозяйствовать».** Репортаж с Московского завода «Красный пролетарий». 22.00 — Новости. 22.05 — **«Города и годы».** Документальный телефильм. 2 серия. 23.00 — **«Шаги пятилетки».** Выступление 1-го секретаря Компартии Туркмении тов. М. Гапурова. 23.15—23.30 — Новости.

Редактор В. Л. МАСЛОВ.

Кино

3 декабря

«НАЙЫРАЛ»: Киносборник (зал хроники) в 10.00. **«Угол падения»** (1 и 2 серии) в 10.40, 13.20, 16.00, 18.40, 21.20.

«ЕНИСЕЙ»: **«Большие хлопоты из-за маленького мальчика»** в 10.00, 14.00. **«Бесконечные дороги»** в 12.00, 16.00, 17.50, 19.40, 21.30.

«КАА-ХЕМ»: **«Влюбленные»** в 15.00, **«Кукла»** (1 и 2 серии) в 17.00, 20.00.

«ВОСТОК»: Киносборник в 15.45, **«Подозревается доктор Рот»** в 17.20, 18.55, 20.30.

Дом культуры «Энергетик»: **«Пан Володыевский»** (1 и 2 серии) в 17.00, 19.50.

Дом культуры комплексной экспедиции: **«Армия «Трясогузки» снова в бою»** в 11.00. **«Жена для австралийца»** в 18.00, 20.00.

Дом культуры «10 лет Советской Тувы»: **«Сильнее страха»** в 18.00, 20.00.

Кызыльский комбинат стройдеталей
ОРГАНИЗУЕТ КУРСЫ

по подготовке машинистов паровых котлов. Срок обучения один месяц. Выплачивается стипендия 70 рублей в месяц.

Обращаться по телефонам 29-97 или 36-36.

Новогодняя лотерея

В канун Нового года высказываются добрые пожелания и одновременно преподносятся подарки-сувениры. Одним из таких подарков может быть лотерейный билет новогоднего выпуска 1970 года.

Тираж выигрышей по этому выпуску состоится 25 декабря 1970 года в г. Рязани.

В новогоднем выпуске разыгрывается:
200 автомобилей «Москвич-412»;
100 автомобилей «Запорожец»;
400 мотоциклов разных марок;
100 пианино; 100 телевизоров;
200 магнитофонов; 800 радиоприемников;
1.000 часов мужских и женских и много других ценных вещевых выигрышей.

Разыгрываются и денежные выигрыши от 1 до 500 рублей.
Не забудьте купить лотерейные билеты!

Управление сберкасс.

К СВЕДЕНИЮ ПОКУПАТЕЛЕЙ!

Кызыльский торг производит сбор винпосуды на автомашине в зимний период 1970—1971 г. по вторникам—в районе 26 квартала с 10 до 14 часов, средам —ул. Красных партизан с 10 до 14 часов, четвергам —ул. Кочетова (у 96-квартирного дома) с 10 до 14 часов, пятницам — пос. Каа-Хем у магазина № 30 с 10 до 12 часов, у магазина № 39 с 12 до 14 часов, субботам — в 24-м квартале с 10 до 13 часов, во втором квартале—у магазина № 20 с 14 до 16 часов, воскресеньям — в 26 квартале с 10 до 12 часов, у звероферм с 12 часов 30 минут до 13 часов 30 минут, в районе мясокомбината с 14 до 16 часов.

Зоомагазин г. Кызыла
ПРОДАЕТ

детским учреждениям и другим организациям по безналичному расчету зоотовары.

Магазин работает с 10 до 18 часов, перерыв с 13 до 14 часов. Выходной воскресенье.

Адрес зоомагазина: г. Кызыл, ул. Ленина, 99, 26-й квартал.

Организации, имеющие расчеты с Кызыльским межрайонным объединением «Сельхозтехника», должны провести сверку расчетов до 1 января 1971 года. Претензии по расчетам после 1 января 1971 года приниматься не будут.

Обращаться по адресу: г. Кызыл, ул. Энергетиков, 1, в Кызыльское межрайонное объединение «Сельхозтехника».

Кызыльский торг
ПРОВОДИТ НАБОР УЧАЩИХСЯ
на месячные курсы кассиров кассовых аппаратов
и трехмесячные курсы продавцов.

Принимаются лица не моложе 18 лет с образованием 8—10 классов, проживающие в городе Кызыле.

Учащимся выплачивается стипендия в размере 30 рублей в месяц.

Обращаться в отдел кадров Кызылторга в часы работы.

ПРИГЛАШАЮТ НА РАБОТУ:

Тувинский научно-исследовательский институт языка, литературы и истории — опытную машинистку.

Обращаться по адресу: г. Кызыл, ул. Кочетова, 4, телефон 32-54.

Кызыльская реалбаза хлебопродуктов—вахтеров, учеников вальцовщиков. Срок обучения 2 месяца, выплачивается стипендия 72 рубля в месяц. Принимаются мужчины и женщины.

Обращаться по адресу: г. Кызыл, ул. Трудовая, 26.

Кызыльское учебно-производственное предприятие Всероссийского общества слепых — слесаря.

Обращаться по адресу: г. Кызыл, ул. Складская, 5.

Кызыльская торговая база Тувреспотребсоюза — рабочего в хозяйственную часть.

Обращаться по адресу: г. Кызыл, ул. Мира, 13.

АТП Министерства коммунального хозяйства — шоферов 1, 2, 3 классов, автослесарей, мотористов, жестянщика, слесаря-агрегатчика, электрика по автомобилям.

Обращаться по адресу: г. Кызыл, ул. Интернациональная, 107, в отдел кадров.

Завод строительных деталей и конструкций треста «Тувинремстрой» — трактористов.

Обращаться по адресу: г. Кызыл, ул. Кочетова, 163 а, в отдел кадров.

Кызыльский торг — продавцов в промышленные и продовольственные магазины, экспедитора, грузчиков и слесарей по отопительной системе.

Обращаться в отдел кадров Кызылторга в часы работы.

Министерство бытового обслуживания населения Тувинской АССР — бухгалтера-ревизора, инженера-строителя по технадзору, старших бухгалтеров в районы на самостоятельный баланс.

Обращаться по адресу: г. Кызыл, ул. Кочетова, 55.

Кызыльское межрайонное объединение «Сельхозтехника» — токарей, слесарей по ремонту тракторов, уборщиц, разнорабочих, кочегаров, кузнецов, молотобойцев, слесарей-сантехников.

Рабочие доставляются на работу служебным автобусом.

Обращаться по адресу: г. Кызыл, ул. Энергетиков, 1, остановка автобуса «Реалбаза».

АТК респотребсоюза — шоферов 1, 2, 3 классов, автослесарей, а также граждан, желающих получить специальность шофера 3 класса (выплачивается стипендия 50% тарифной ставки шофера 3 класса).

Обращаться по адресу: г. Кызыл, ул. Трудовая, 12, в отдел кадров.

Кызыльский комбинат стройдеталей —инженерно-технических работников и рабочих следующих специальностей: электриков, машинистов паровых котлов, слесарей, арматурщиков, бетонщиков, крановщиков мостовых кранов, бульдозеристов, токарей, сантехников и др.

Для желающих приобрести эти специальности организуются краткосрочные курсы.

Обращаться в дирекцию комбината. Телефон 29-97. Остановка автобуса «Нефтебаза».

Гостиница «Кызыл» — уборщиц.

Обращаться к директору гостиницы в часы работы.

Наш адрес: г. Кызыл, ул. Ленина, 17. ТЕЛЕФОНЫ: редактора — 34-98, заместителя редактора — 51-20, секретариата 28-56, отделов: пропаганды, партийной жизни — 22-88, сельскохозяйственного — 27-46, промышленного — 26-86, информации, советского строительства и быта — 32-85, культуры — 29-54, писем и рабселькоров — 47-56, бухгалтерии — 25-74, типографии (гл. инженер) — 54-79. О недоставке газет звонить по тел. 32-75.

ГАЗЕТА ВЫХОДИТ ШЕСТЬ РАЗ В НЕДЕЛЮ

ТС 21263.

Республиканская типография Тувинского книжного издательства (г. Кызыл, ул. Щетинкина и Кравченко, 1).