БИБЛИОТЕКА
РЕСПУБЛИКИ ТЫВА
ИМ. А.С.ПУШКИНА

25 чылдың август
1-де үүнүп эгелээн

ШЫН

НИИТИЛЕЛ-ПОЛИТИКТИГ СОЛУН

shyntuva@mail.ru
shyntuva@yandex.ru

№14
(19204)
2019 чылдың
февраль 9
суббота

Хүннүң үнери — 08:08
Ажары — 17:20
Хүн дурту — 09:12

Садар өртээ хостуг 12+

Ажыктыг демнежилге

ИЧЕ СУУРЛАРНЫҢ ХӨГЖҮЛДЕЗИ: ЭРТЕМНИҢ, ЭРГЕ-ЧАГЫРГАНЫҢ КӨРҮЖҮ

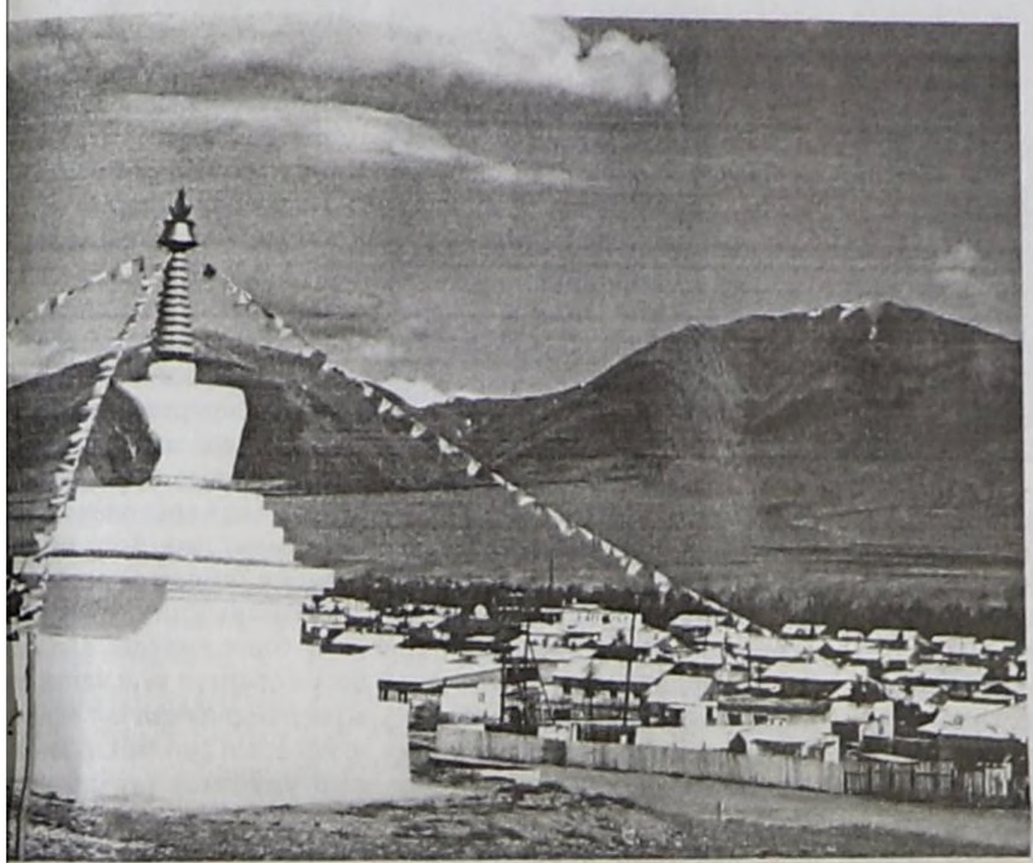

«Дер үндүрбейн – ажык тыппас, ем каттыштырбайн – тиилеп шыда-ас» деп чоннуң мерген угаадыында ег, Тыванын эртемденнери суму аргалары-биле демин кадып, иче суурларның хөгжүлдезиниң үгайында сайгарылгалыг чугааны ылган.

Тыва Республиканың биче суур-ының социал-экономиктиг хөгжүл-эртемниң болгаш эрге-чагырганың жү» деп темалыг хуралды филоло-эртемнериниң доктору Каадыр-оол елдей башкарып эрттирген. Бир зында эксперттер – эртемденнер, талазынга оппонентилер – кожуун ргазының төлээлери, суму даргалары аштыр олурупкаш, суур бүрүзүнүң -амыдыралын хөгжүдер талазы-би-оттарының үзел-көрүжүн илередип, л-оналын солчуп, сүмелешкен. ТР-өөредилге болгаш эртем сайыды, э ажыл-агый, Экономика, Күш-ажыл аш социал политика яамыларының элери база киришкен.

ожунуң Адыр-Кежиг – иви малы, -Хөлдүң Чал-Кежиг – чер ажылы, үн-Тайганың Тоолайлыг – сарлык , Бай-Тайганың Кызыл-Даг – чонар-тан чазаныр ажылы-биле сурагжаан ер-ле болгай. Республиканың иштин-Аныяк өг-бүлеге – кыштаг», «Инек – ерикчи малым», «Мээң чурттап турар ум» губернатор төлевилелдериниң анылгазы ол суурларны база оюп эн. Тыванын техникумнары-биле суурлар бот-боттарынга ажык-ду-г кады ажылдажылганы эгелээр а, ынчан үре-түннелдиг бооп болурун мденнер демдеглээш, бо дөрт суурну уста техникумнарга быжыглаар деп тпирлээн. Суур бүрүзүн хөгжүдерде, уң шаандан тура кылып чораан -агыйынга даяныр-даа болза, эко-ка, саң-хөө болгаш эртем аайы-биле рак билиглиг улустуң деткимче ачы-зы чугула.

АДЫР-КЕЖИГ

Адыр-Кежиг суур чырык херелдиг алдын хүннүң үнер чүгүнде Тожунуң Азас хөл чоогунда турар. Ол эзим аргалыг, хем-хөлдерлиг, тайга черде иви мал ажыл-агыйлыг суур. Оон аңгыда экотуризмни, этнотуризмни эгелеп, туристерге суй белектер кылып, бойдустуң беримчезин: эм үнүштер, кат-чимис, тооруун чыып, балык-байлаң тывыжындан акша-төгерик ажылдап алыр аргаларны тургузар со-рулгалыг. "Чойган" болгаш өске-даа изиг-соок аржаннарынга эмненип барган улус оңгачаларны үреп, ивижилерниң чадыр кылырынга белеткеп, кургадып алган ыяштарын оттулуп, бойдусту бокталдырып турары чонну дүвүредип турар. Чурумалдыг бойдустуң арыг-агаарынга дыштанып, аян-тээлеп селгүүстеп чоруур «черлик» туристерниң чуруму база оон дээредевес. Чурт иштинде ат-сураглыг аржаннарга чайын келир улус Адыр-Кежиг суур тавартып чоруур. Суурнуң бир кудумчузунга туристерге садыг павильонун тургускаш, маадырлар аллеязын кылыр планын суму даргазы Олимпий Кол дыңнаткан. Аржаанчыларны, туристерни, кат-чимис чыыр сорулгалыг кижилерни чүгле Тожунуң туризм төвүн таварыштыр аргыжар кылдыр тургузарын шиитпирлээн бис дээрзин Тожу кожуунунуң чагырыкчызы Буян Ондар чугаалаан. Чону-биле кады эгин-кожа ажылдап чоруур удуртукчу мындыг угаадыгны кылган: «Эртем үндезинидаа бар, акшаландырар саң-хөөзү-даа бар, кандыг-даа эгелээшкинни, кандыг-даа төлевилелди боттандырарынга, эң кол үүл – кижи. Кижи чокта, ол боттанмас. Төлевилелдиң чедиишкиннии, үре-түннелдии билиглиг болгаш харыысалгалыг кижиден хамааржыр».

Адыр-Кежиг суурну Доора-Хемниң политехниктиг техникумунга быжыглаан.

ЧАЛ-КЕЖИГ

Таңды-Уланың арга чарыының эдээнде Чеди-Хөл кожуунунуң Чал-Кежиг суурнуң девискээри үнүш-дүжүткүр кара хөрзүннүг. Тараа, ногаа аймаан тарыыр шөлдери чаъс оруунда болгаш, чери үргүлчү шык чыдар. Эрткен үүс чылда аңаа кылып каан турган суггарылга системазын катап кылгаш, чер ажылын эгелээр сорулга салдынган. Ынчалза-даа чер аңдарар трактор, андазын болгаш тракторга кожар тускай херекселдер, комбайн, машина-техника айтырыы, дүжүт шыг-жаар аңмаарлар чогу улуг моондак болуп туруп бергенин суму даргазы Хүлер Хунажык биле Чеди-Хөл кожуун чагыргазының көдээ ажыл-агый эргелелиниң даргазы Геля Куулар дыңнаткан. «Суггарылга системазын катап кылырынга хөй күш херек. Суурнуң чурттакчылары аңаа күш четпейн барып болур. Ынчангаш студент отрядтарны бо ажылче хаара тудары чугула. Волонтерларны база киириштирер. Чиңге-тараа өртээ аартаан. Бир эвес чиңге-тараа тарып өстүрер болза, улам эки болур» – деп, география эртемнериниң кандидады, Убса-Нур биосферлиг шинчилелдер төвүнүң кол эртем ажылдакчызы Татьяна Прутникова саналдаан.

Чал-Кежиг суур биле Кызылдың Көдээ ажыл-агый техникуму кады ажылдажылганы эгелээрин эртемденнер сүмелээн.

ТООЛАЙЛЫГ

Мөңгүн-Тайганың үжен беш коъш даг-ларлыг Цагаан-Шибету сыннарының кезек арга-арыглыг, сүүр баштыг тайгаларының аразында Тоолайлыг деп чаа бичии суур-жугаш бар. Совет үеде ындыг суур-даа, суму-даа турбаан. Мугур-Аксыга ССРЭ-ниң 60 чылы аттыг "Малчын" совхозунуң сарлык кадарчыларының бригадалары аңаа турган. Шаг-төөгүден бээр аңаа хо-мушку, доңгак, саая деп төрел аймактар сарлык, өшкү, хоюн, чылгы малын малдап чурттап чораннар. Ол-ла аймактарның салгалдары ам-даа ада-өгбелериниң бу-рун чуртун ээлеп, мал-маганын кадарып, Тоолайлыг суурнуң школа-интернадын-да, клувунда, эмнелгезинде ажылдап, чурттап чоруурлар. Суурнулар чурттаар бажың-балгадын боттарының күжү-биле демнежип тудуп ап турар. ТР-ниң "Биче суурларны хөгжүдери" программа-биле амгы үеде суг күжү-биле ажылдаар электростанцияны кылып эгелей берген. Фельдшер-акушер пунктузу бар, амдыы-зында эмчизиниң чурттаар бажыңы туттунмаан.

Тоолайлыг бурунгу Тыванын тыныжы сиңген оран. Даглыг черниң сорунзалыг бойдузу тоолда дег каас-чараш. Ында чурттап чоруур сарлык кадарчыларының орук чоруур, көжер-дүжер хөлгези-ле – аът, шары. Кыштаг, чайлаг, күзег, чазаанче көжерде, ыяштаарда машина-балгат, кы-вар-чаар материал деп-даа турбас. Артык чүве хереглевес, бөдүүн, кадыг-берге амыдыралга чаңчыга берген. Сарлык кежинден даарап кылган улуг хөм барба-ларынга эт-херекселин суп, ыңгыржактыг шарыларынга чүдүрүп алгаш, малын ай деп алгаш көжүп чоруй баар. Аал бүрүзүнүң барган хонажында өөнүң ыяжы аңгы турар. Чүгле өөнүң шывыын, иштики

(Уланчызы 3-кү арында).

Хүннүң медээлери

ШУПТУ – ХААКЧЕ

Агаар-бойдустуң байдалы-биле хол-баштыр Бүгү-россияның массалыг хаак-таашкын хүнүн февраль 16-же шилчит-кен. Спортчу хемчегниң муниципалитет-таашкын хүнүн февраль 16-же шилчит-кен. Спортчу хемчегниң муниципалитет-тер чадазын февраль 6-да эрттирген. А республика чадазы февраль 16-да "Тайга" станциязынга болурун ТР-ниң Спорт яамызы дыңнаткан.

Массалыг хаактаашкынның назы-хар аайы-биле дараазында хемчээлдерин доктааткан: 10 харга чедир оолдар, уруглар – 1 км-ге; 14 хар чедир назылыг оолдар, уруглар – 2 км-ге; 18 хар чедир назылыг элээди оолдар, уруглар – 3 км-ге; 40-ден 59 харга чедир болгаш 60 хардан улуг назылыг эр, херээжен кижилер – 5 км-ге; 19 хардан 39 харга чедир эр, херээ-жен улустар – 10 км-ге хаакка халыыр. Оон аңгыда 2019 метр хемчээлге хаактыг маңнаарынга VIP-чарышты эрттирер.

ДЕЛГЕЛГЕ

Февраль 7-8 хүннеринде УАЧД (Улус ажыл-агыйының чедиишкиннериниң делгелгезиниң) «Космос» павильонунга «Ростех» күрүне корпорациязы биле «Би-лиг» компаниялар бөлүүнүң организастаа-ны-биле «Чурагайлыг өөредилге чери» деп делгелге-шуулганны эрттирген. Аңаа амгы үениң школазын чурагайже комп-лекстии-биле шилчидериниң системалыг шиитпирлерин болгаш дериг-херекселде-рин делгеп көргүскен.

Эртем-техниканың чедиишкиннериниң аразында отчёттар тургузуп, өөредилге, планнаашкын ажылдарын, аъш-чем хан-дырылгазын болгаш класстан дашкаар ажылдарны ажыктыг организастаарынга дузалыг автоматчыттынган башкарылга системалары, компьютер техникалары, телекоммуникациялыг дериг-херекселдер болгаш айыыл чок чорук системазындан бээр бар.

РФ-тиң өөредилге сайыды Ольга Ва-сильева делгелгени ажыдып тура, «Чу-рагайлыг өөредилге чери» төлевилел «Өөредилге» национал төлевилелдиң федералдыг он программазының санын-че кирип турар дээрзин демдеглээн.

• Айтырыг-харыы: түннелдер

ДЭЭДИ ХУРАЛДЫҢ ДЫҢНАДЫЫ

Тыва Республиканың Дээди Хуралы (парламентизи) Улуг-Хем кожуунну Көк-Чыраа сумузунуң чурттакчыларынга дыңнадыры болза, 2019 чылдың январь 14-21 хүннеринде Көк-Чыраа сумузун Арыг-Бажы сумузу кылдыр эде адаарын-га хамаарыштыр чоннуң санал-оналын дыңнаары-биле айтырыг-харыы ажылын чоруткан.

Чоннуң санал-оналын дыңнаан ажыл-чын бөлүктүң январь 22-де хуралының протоколун ёзугаар чурттакчыларның сагыш-бодалын билип алыры-биле айты-рыг-харыыны болуп эрткен деп түннээн. Көк-Чыраа сумузунуң соңгуур эргелиг 430 чурттакчызындан 310 кижи Улуг-Хем кожуунну Көк-Чыраа сумузун Арыг-Бажы сумузу деп эде адаарынга чөпшээрелин берген. Удур кижи чок болган.

Интервью

КЫЗЫЛ — РЕСПУБЛИКАНЫ КӨРҮНЧҮҮ

Кызыл – Тыванын найысылалы болгаш көрүнчүү. Ооң хүн бүрүдеги хөгжүлдези, үзүктел чок ажыл-агыйы бир чугула айтырыгларның аразында. Үш ай бурунгаар ажылдап эгелээн Кызылдың хоорай чагыргазының даргазы–мэри Карим Сагаан-оол-биле хоорай амыдыралынга холбашкан ажылдарның дугайында солун арнынга ажыт-чажыт чок чугаалажыр болуп дугурушкан бис.

Хоорайны «көрүнчүк» дээнивис база ужур-уткалыг. Ынаар көрүнген санывыста-ла, хөйле үүлдерни – эскертинмээн чедиишкиннерни, болчатынмаан хожудаашкыннарны бир деңбилип алыр бис. Ол көрүнчүктүң кандыг хевирлиг болуру – шынын сөглээр бе азы чөлбүң-көрүнчүк бе дээрзи хөй адырлыг хоорай ажыл-агыйын эргелеп баштап олурар кижилерниң бүдүрген үүлезинден, чогуткан чоруундан кол хамааржыр. Бо удаада мэр-биле чугаавыстың уг-шии кандыг болганын номчукчуларга таныштырдывыс.

– Карим Байлак-оолович, баштай-ла хоорайның чиңгине планы база ажыл-агыйы-биле таныштырып көрүңерем.

– Кызыл хоорайда хүн бүрүде ажыл-иш хайныгып турар. Ооң социал-экономиктиг хөгжүлдезиниң талазы-биле эвээш эвес ажылдарны боттандырган база ам-даа чедир кылыр айтырыглар хөй. А чиңгине план талазы-биле чугаалаар болза, республикада хоорай, суурларның девискээрлерин шагда-ла бадылаан дүрүм езугаар быжыглап каан болур. Ынчангаш кандыг-даа девискээрниң эң кол чагыртыр документизи – чиңгине план болур. Кызылдың чиңгине планын сөөлгү катап 2011 чылда кылган, оон бээр элээн үе шуужуп эрткен. Ам черле ону эде-хере тыртар, өскерилгелер, немелделер киирер үези келген-дир дээш бо чылдан тура чаартып эгелей бердивис. Чиңгине планны шыйып, тургузуп турар чагыкчылар ажылын доскаш, биске хүлээдиптерге, ол езугаар найысылалдың кызыгаары, чурталга тудугларын чурумчудар талазы-биле ажылдар улам шыңгыырап, күш кирер. Вавилин ээтпээнге, «Кара-Шанхайга», хем эриинде Безымянная кудумчузунга каът бажыңнарны тударыбиле база Аныяктар сесерлиин чаартыр, солагай талакы дачаларже орукту асфальтылаар, кудумчу чырыктарын тургузар дээш элээн өскерилгелерни планче киирген. «Кара-Шанхай» кезээнде бажыңнарны бузуп, чурттакчыларын көжүрүп эгелей бергенин шупту билир бис. Ол девискээрни бүрүнү-биле чаартыр, чаагайжыдар.

Оон ыңай улуг хоорайда хары угда шиитпирлеттинмес айтырыглар база бар, ынчалзадаа чоорту черле шиитпирлээр апаар.

– «Шанхайга», солагай талакы дачаларга чаартылга ажылдары кажан эгелээр ирги, Карим Байлак-оолович?

– 2024 чылга чедир хамаатыларны эргижиреп-элээн бажыңнардан көжүрер талазы-биле программаны Кызыл хоорайда боттандырып, чаа оран-саваже чамдыктарын көжүрүп турар, а өскелерин чаа бажыңнарны дужаалдага киирерге-ле, көжүрер. Тыванын Чазаа биле ТР-ниң Тудуг яамызы чурттаар оран-сава айтырыын шиитпирлеп, кылып келген.

Чиңгине план езугаар «Шанхайны» чаартыр, каът бажыңнар, школа, уруглар сады, парк, оруктарны кылыр дээш шуптузун киирген. Амгы үеде хоорайның база бир дүвүрээзинниг девискээри чогум-на ол болуп турар. Ынчангаш ында шагдаа ажылдакчылары доктаамал корум-чурумну тудуп, хайгааралда алганнар. А солагай талакы эрикте дачаларже орукту асфальтылаар база оон кол кудумчуларынга орук шимчээшкининиң демдектерин тургузар, келир чылын школа тудары база көрдүнген. Ол дачалардан хоорайже 1800 хире школачылар өөренип кээп турарлар. Чоорту черле хоорай шинчизинче киирип, эде чаартырын планнаан.

– Чаагайжыттынган изиг, соок суглуг каът бажыңнар тудуптар болза, чер бажыңнар саны кызырлы бээр бе?

– Эрги-даа, чаа-даа чер бажыңнарның көвүдээнинден хоорайның кара хөөзү кедереп, экологтуг байдалы хожудап турар. Ынчангаш чиңгине планче каът бажыңнар тударын колдадып киргени ол. Федералдыг болгаш республика чергелиг программаларга даянып алгаш, болдунгу дег аргаларны шуптузун ажыглап, найысылалдың келир үези дээш кызып ажылдап турар бис. Кызылдың экологиязын үреп турар хууда одалгалыг улуг албан черлери база бар, оларга Кызылдың № 10 школазы, «Енисей» Культура бажыңы, хоорайның төвүнде ийи каът DNS садыы хамааржыр. Оларны эде-хере көрүп тургаш, программаны ажылдап кылгаш, ЧЭТ-ке кожарын планда киирген. ЧЭТ-ке коштунганы дээш 1 сая рубль төлээр болза, чартыын, үстүнде чугаалааным программа езугаар, Кызыл хоорайның мэриязы төлежип бээр. Мурнуку чылларда ЧЭТ-ке улуг объектилерни шуут кошпайн турган, ам бо чылдан эгелээш, күүлер немешкен болганда, коштунар апаар.

Ынчап кээрге хоорайның кара ыжы база чүгээртей бээр. Черле ынчаш чер бажыңнарның одалгазының талазы-биле төлевилел ажылдап кылып турар бис. Октап турар саазындан оттулар чүүлдү болбаазырадыр сорулга бар. Дериг-херекселин саткаш, бо ажылды Кызылда «Чаагайжыдылга» бүдүрүлгезинге удавас кылып эгелээр. А бир талазында, хууда бажыңнарны газ хандырылгазынга кожарының аргазы база бар. Газ өртээ канчап-даа чиик, Кызылда 33 рубль, Абаканда - 25. Пассажирлер сөөртүр «ПАЗ» автобустарны газче шилчиткен болгай бис, чарыгдалдарын санап көөрге, бир хүнде бензин дээш 6 муң рубль үндүрүп турган болза, газче шилчидиптерге 3 муң рубль чарыгдаттынар, чарыгдалдарның чартыы болуп турар ышкажыл. Газты Абаканның сайгарлыкчылары 28 рубльге дугуржулга езугаар сөөртүп эккеп бээр. Хөмүр одаар хууда бажыңнарны хары угда бузуп, чаартырынга хөй чылдар негеттинер дээрзи билдингир. Ындыг болганда чон газка коштунар арганы база ажыглап көөр болза эки. Кызылда газка коштунган бажыңнарны хынап, шыңгыы хайгааралда алган.

– Оон ыңай база бир берге айтырыывыс, хоорай иштинде чоннуң аргыжылгазы болгай, бо талазы-биле кандыг хемчеглер алдынып турар ирги, Байлак-оолович?

– Ийе, бо дээрге ам-даа чедир шиитпирлеп чадажып турар айтырыывыс-тыр. Хоорайда «Газельдерде» сыңмарлажып алган аргыжып турар чонга таарымчалыг байдалды тургузар дээш, шыдавыже хемчеглерни алган бис. Бо талазы-биле кожавыста Абакан хоорайның мэриязыбиле сырый харылзааны тудуп, оларның арга-дуржулгазы-биле таныжып, моон соңгаар кады ажылдаар болуп дугурушкан бис.

Кызыл хоорайда чоннуң аргыштырылгазын хууда сайгарлыкчылар биле пассажирлер АТБ-зи харылап турар. Бо муниципалдыг албан чериниң ажылы дүжериниң кырынга келген турган, автобустар саны эвээш, чолаачыларының акша-шалыңын бербейн турган дээш чедир шиитпирлээр айтырыглары-ла хөй. Декабрь айдан тура бо ажылче кол кичээнгейни салган бис. Чазактың деткимчези-биле «ПАЗ» марканың 40 чаа автобузу-биле АТБ хандыртынган. Кызыл хоорайның транспорт бүдүрүлгези 4 автобусту дачаларда школачыларны аай-дедир дажыыры-биле хаара туткан. Оон ыңай чаа автобустарның чамдыызын солагай талакы дачаларже хуваап чоруткан. Бо девискээрниң чурттакчы чонунуң саны 14 муң четкен, мэрияның ажылдакчылары чоокта чаа чизелээшкинни чорударга, сантүң мындыг болган. Хоорай биле дача аразынга 13 дугаарлыг автобуска сыңмарлашкан улуг-бичии чонга таарымчалыг байдалды мынчаар тургускан. А оң талакы дачаларда 3 муң ажыг кижи бар, Вавилин ээтпээ база ол хире чурттакчылыг, Спутникте чурттакчы чоннуң саны мырыңай көвүдеп барган, мынаар база амдаа автобустарны немээр дээш хемчеглерни ап турар бис.

Чон аргыштырылгазын боттандырып турар сайгарлыкчылар ортузунга мөөрейни чарлаары-биле чаа дүрүмнү ажылдап кылгаш, ТР-ниң Орук болгаш транспорт яамызынга бадылап бээри-биле киирген бис. Ол дүрүмде негелделер езугаар конкурсту эртип алган чолаачыга мэрия карта берип каар, ону алган соонда кончуг харыысалгалыг ажылдаар, бир эвес маршрутче үнмейн баар болза, торгаалга онаар, картаны дедир хүлээдир ужурга таваржыр. Оон ыңай хоорай иштинде орук шимчээшкиннерин езугаар автобустарны Рабочая, Ленин, Кочетов кудумчуларынче база халыдар, ийи автобусту дорт халыыр кылдыр база көрүп турар, чижээ, Спутниктен Южный чедер кылдыр.

Ол ышкаш хоорай иштинде чонну аргыштырып турар чолаачыларга «ПАЗ» автобустарны лизинг-биле садып алырын сүмелээн бис. «Газельдерни» чоорту автобустар-биле солуур, ынчангаш чонну сөөртүрүнге таарымчалыг транспорт-хөлге херек апаар. Чонну аргыштырып турар «Газельдерге»-даа, автобустарга-даа ГЛОНАСС спутник харылзаазын ыяап-ла кожар, моон соңгаар мындыг негелдеже кирер ужурлуг.

Бир эвес Кызыл хоорайның сайгарлыкчылары мону херексевейн, тоомчага албас болза, бирээде, мэрия 40 хире автобустарны садып алгаш, «Газелдерни» солуптар апаар, ийиде, Абаканның сайгарлыкчылары Кызыл хоорайның чонун аргыштырарынга чөпшээрежип, чолаачылаар кылдыр тус черниң кадрларын шилип алыр бис деп турарлар. А бистер баштай бо сайгарлыкчы чолаачыларны ажыл чок артпазын дээш автобус садып алырын шыдавыже сүмелеп турарывыс бо. Оларның үүгле 3-үү чөпшээрешкен, а артканнары ам-даа кандыг-даа шиитпир үндүрбээн. «ПАЗ» автобусту садып алырынга мэрия дузалажыр, оон өртээ 1 сая 900 муң рубль. Оон 456 муң рублин ТР-ниң Экономика яамызы, а Кызылдың чагыргазы 169 муң рубльди төлежип бээр, арткынын сайгарлыкчы боду төлээр. Тыванын Чазаанын сайгарлыкчыларга мынчаар дузалап, деткип турарын демдеглээр апаар. Бистиң чолаачыларывыс демниг болур болза эки.

– Шынап-ла, хоорай иштинде халдып турар «Газе ни» солуур үези черле боор, чамдыктарынь никтиг байдалы эргиж арыг-силии база шоолу ынчап кээрге чонну арг рарынга автобустар та чалыг болбайн канчаар

Ам база катап үстүн дугайында чугааже кээлиңер, Карим Байла ович. Чамдык регион бокту болбаазырадып берген, чижээ, Абазад касвторсыръе» деп бүд шил болгаш чук сава хүлээп алгаш, болбаазы турар. А бисте бокту б зырадыр талазы-биле к план салдынганыл?

– Ийе, бо айтырыгны пирлээшкини үгле бист кайы-даа регионнарда чидиг байдалдыг. Республ октаттынган бокту харыы биле Красноярскиден «С КХН деп албан чери хү алган. Кадыг артынчы өй-шаанда сөөртпейн тур дан Кызылдың богу мы көвүдеп барган. Хоорай такчыларындан хомуд хөйү-биле кирген. Кызы богун сөөртүп күш четпе кожууннарны канчап хар шыдаарыл деп чөптүг ай лар улус-чондан дыңн турар апарган. Ол «коңс кагыышкыны» удуртукчу дүвүредир, бодандырар луг. Бо албан чери-биле Т Тудуг яамызы шыңгыы чу чорудуп эгелээн. Оон ор Кызылда «Чаагайжыдь бүдүрүлгезин деткип, бо ды оларга дамчыдып бээ планнап турар. Ук бүдү бокту үндүр сөөрткеш, оо баазырадылгазын бо ч эгелей бээр. Бир талаз чурттакчы чон база чуру тур, хаптарда боктарын ка маанчокка октапкан боор. болбаазырадырда, дөме чук, шил саваларны, са нарны дээш аңгылаар а Ынчангаш бистер октатт кадыг, чымчак саазынн хөмүрге холуп тургаш от чүүлге ажыглаар шенелде рудар планныг бис деп үст база чугаалаан мен.

Эрги полигоннуң деви ринге бокту болбаазыр бүдүрүлгени тургузары дүнген. А чаа полигонну К кожууннуң чагыргазы-бил гурушкаш, чаңгыс черге б төгер деп шиитпирлээн би айтырыгларны 2019 чыл планынче киирип каан, ынча албан кылдынар ужурлуг. Н база чугаалаайн, хоорай төвүнге болгаш Аныяктар серлиинге арыгланыр туа терни чаагайжыды кылып ынчангаш душкан-на чер "туруптарын", бок-сак октав боттарыңар база арыг-ше чоруңар, кызылчылар б найысылалдың аалчылары!

– Шынап-ла, улуг хоора хары угда шиитпирлеттин айтырыглар бар, чоорту че шиитпирлеттине бээр дэ зинге идегеп артывыс. Б катап ажык чугаа дээш чет дим, Карим Байлак-оолови

Ася ТЮЛК

БИЧЕ СУУРЛАРНЫҢ ХӨГЖҮЛДЕЗИ: ЭРТЕМНИҢ, ЭРГЕ-ЧАГЫРГАНЫҢ КӨРҮЖҮ

энчүзү. Эгези 1-ги арында).

кегелерин, орун-дөжээн, апта-паш-савазын, аъш-чемин ап аш, кадыр-берт, хорум-даш-одуртур шөйлүп чоруй бар-оруктары-биле аргыжар. Ынгаш мөңгүн-тайгажыларның ат туристеп, үргүлчү барык-р черлери – тоолчургу чуру-дыг Тоолайлыг.

Тоолайлыг сумунуң чижээ-е сарлык малды өстүрүп раар төлевилелди ажылдап ырын делегейниң Убса-Нур сферлиг шинчилелдер төвү алдап турар.

Бедик шорааннардан, ча-хая аразындан агып баткан аан суглары ам-даа шинчи-тинмээн. Шаг-төөгүден бээр а билдингир чораан аржаан-ны келир чайын эртем ёзузу-е шинчилеп эгелээрин химия мнериниң кандидады, ТР-ниң ицина-социал айтырыглар аш башкарылганың эртем-чилел институдунуң директо-Кара-кыс Аракчаа дыңнаткан. унуң чурттакчыларының са-оналын билип алыры-биле хуралын эрттирерин суму азы Айдыс Саая саналдаан. лайлыг суурну Чадааананың итехниктиг техникуму-биле ы демнежип ажылдаарын емденнер сүмелээн.

КЫЗЫЛ-ДАГ

Бай-Тайганың Кызыл-Даг рге чонар-даш-биле чаза-ус-шеверлериҥ чурту. ар-даштан чазап кылган лдары-биле бүгү делегей-илдингир даш чонукчузу, СР-ниҥ алдарлыг чурукчузу ухаа Хертектиҥ, чүс баш дан чүс алдан хураганны -менди доруктуруп өстүрген гараҥгай эрес-кежээ мал-Социалистиг күш-ажылдың дыры, 11 ажы-төлдүҥ иези е Канданның ажылдап, тап чораан төрээн сууру ол. ызыл-дагжылар ада-өгбеле-ҥ оруун изеп, көдээ ажыл-ны, ус-шевер чорукту улам-вышаан, ары өстүрер ажыл-уризмни сайзырадыр сорул-. 1993 чылда туттунган сарыг ынның Көп-Сөөк хүрээзин нгу үеде турган черинче ргеш, ооҥ оран-савазын ээн спайн, аҥаа Тээлиниҥ поли-

Филология эртемниҥ доктору Каадыр-оол Бичелдей.

ктиг техникумунуҥ салбы-школа музейин, хүреш залын п алганнар.

ече суурларның хөгжүл-ниҥ чылын таварыштыр ну мастерлер аразынга ублика чергелиг "Мөңгүн кержек" фестивальды эрттир-ген. Шак ындыг хемчегни ре-гионнар аразынга организа-стаарын планнап турарлар. Кызыл-Дагның ус-шеверлери элээн хөй даш-чонукчуларын өөредип каан. Ынчангаш Тыва АССР-ниҥ алдарлыг чурукчузу Сергей Кочааның эгелээшкини-биле Кызыл-Даг суурга "Улусчу ёзу-чаҥчылдарның ус-шевер тывыштар сууру" деп феде-ралдыг эрге-байдалды тып-сыр айтырыгны өөренип көрүп турарын суму даргазы Артыш Салчак чугаалаан. Кызыл-Даг суурну Ак-Довурактың, Тээлиниҥ политтехникумнары-биле кады демнежип ажылдаарын хурал мурнундан сүмелээн.

СОРУЛГА – ШЫНАРЫН БЕДИДЕРИ

ТР-ниҥ Өөредилге болгаш эртем яамызы "Адырлыг шко-ла" төлевилелин биче суурлар-га сүмелеп турар. Ону эвээш өөреникчилиг школаларга Ты-ва Республиканың Национал гимназияның майын тургузу-ры-биле ажылдап кылган. Со-рулгазы – өөреникчилерге бээр билигниҥ шынарын бедидери. Эвээш санныг өөреникчилиг

Улусчу мастер Хертек Тойбухаа.

школага эвээш башкы ажыл-даар апаар болгай. А бо төле-вилелди, бир эвес ада-иелер шилип алыр болза, ТР-ниҥ Күрүне лицейиниҥ, Республиканың лицей-интернадының, Кызыл-да Президентиниҥ кадет учи-лищезиниҥ, ТР-ниҥ Аграр лицейиниҥ, республиканың Р.Кенденбиль аттыг уран чүүл школазының, Кызылдың №2 школазының башкылары интер-нет-онлайн таварыштыр тус-тузунда ургларны өөредип баш-кылаар. А школаның башкылары өөреникчи бүрүзүнге дузалажып, бот-тускайлаҥ ажылдаар. Биче суурнуҥ школазын удуртуп-баштаар, материал-техниктиг баазазын септеп-селиир, чугула дериг-херексел-биле хандыр-рар, ургларны конференция, мөөрейлерже чедирип аргыш-тырар ажыл-херектериҥ шуп-тузун ук яамы хүлээнип алыр. "Адырлыг школа" төлевилелди Хову-Аксының школазында бот-тандырып эгелей берген. Оон аҥыда тоску классты дооскан уруглар, оолдарны суурунга барып өөредир сорулгалыг чаа төлевилел база бар. Бир суурга өөренир күзелдиг бөлүк чыглып алырга, техникумнуҥ башкы-лары чеде бергеш, дүк, алгы-кеш-биле ажылдаар мергежил-ге, сайгарлыкчы чоруктуҥ эге билиглеринге өөредир. ТР-ниҥ өөредилге болгаш эртем сайыды Татьяна Санчаа: "Мынчаар сай-гарып чугаалашканывыс дыка ажыктыг болду. Суур чурттакчы-лары-биле бо төлевилелдерни база катап сайгарып көөрүҥнери дилээр-дир бис. Ол ажылдап турар төлевилелдер-дир. Кады демнежип ажылдаар кылдыр кайы-даа техникумну шилип алыры – силериҥ эргеҥерде. Бо айтырыгны боттарыҥар бо-дап сайгарып көрүҥер. Ооҥ түҥнелинде кады сүмележип чугаалажыр бис" – деп чагаан.

ЭРТЕМДЕННЕР ДУЗА КАДАРЫНГА БЕЛЕН

Суур бүрүзүнүҥ кандыг-бир ажыл-агый эгелээр азы турисчи маршрут тургузар төлевилелин, бизнес-планын ажылдап кылы-рынга эртемденнер дузалажы-рынга белен дээрзин чугаалаан.

Тыванын гуманитарлыг бол-гаш социал-экономиктиг тус-кай эртем шинчилелдер ин-ститудунуҥ директору Буян Дон-гак: "Чер-делегей дыка дүрген сайзырап турар. Сайзырап ту-рар чылдагааны дээрге, ры-нок, сайгарлыкчы чорук-тур. Рынокка кандыг бараан хере-гин сонуургап, "бистер мындыг бараан сүмелээр болзувусса, ону хереглеп чоруур улус бар бе?" – дээш кожуун, суму чагы-рыкчылары эртемденнер-биле кээп сүмележир ужурлуг. Чижээ, сарлык эъдин садарын Тоолай-лыг суурга сүмелеп турар-дыр. Сарлык эъдин хеҥмелээри безин 50-60 аҥгы аргалыг болур. Ын-дыг медээлер улусту бодандыра бээр ужурлуг. Дүрген кургадып, хеҥмелээр кандыг арга барыл? Тускай бичии станоктар бар бе азы кандыгыл? Хеҥмелеп каан эътти канчаар хаптаарыл? Ооҥ деҥзизи кайы хире болурул? Ону садып алыр кижи кымыл? Садып чиир дээш хереглеп турар улустар хөй болза, чеже кил азы чеже тонна херегил? дээш бода-ныр апаар. Сайгарлыкчы чорук дээн соонда, оон аҥыда чүнү-чүнү садып болурул дээш мын-дыг айтырыгларны хүннүҥ-не бодап, сайгарып чоруур ужурлуг. Өске чурттарда чонну хүннүҥ-не ынчаар боданыр кылдыр албан-биле өөредип турар. Ынчаар бо-данып турарындан чурту хөгжүп сайзырай бээр. Суму, кожуун чагырыкчыларының сонуургап турар айтырыгларынга арга-сүмени бээр бис, эртемденнер-биле ужуражып харылзажырын сүмелээр-дир бис" – деп тайыл-быр кылып чугаалаан.

Көдээ ажыл-агый эртем-нериниҥ кандидады Соҥгукчу Моҥгуш совет үеде мал болгаш чер ажылы тергиин сайзырап чораанын айыткаш, мынчаар чагып чугаалаан: "1934 чыл-да ТАР-га Сат Чурмит-Тажы сайыттың доктаалы-биле Чөөн-Хемчиктиҥ Теве-Хая деп черге көдээ ажыл-агыйның шенел-де шинчилелдер станциязын тургускан. Ам Тыванын көдээ ажыл-агыйының эртем-шин-чилел институду ол. Сарлык, иви, тыва хой болгаш өске-даа малды өстүрүп азыраарының, чер ажылының дугайында эртем шинчилелдери шуптузу белен бар. Эҥ-не чугула херек чүве – суурнуҥ чону ажыл-агыйын бот-тары организастап билиринден хамааржыр".

Россияның Эртемнер акаде-миязының Сибирь салбырының Тывада бойдус курлавырын комплекстии-биле шиҥгээдип ажыглаар институдунуҥ директо-ру, экономика эртемнериниҥ кан-дидады Валерий Ооржак: "Хөй программалар, төлевилелдерни боттандырып турарының ачы-зында чидип турар суурлар чок. Ынчалза-даа бергедээшкиннер ам-даа бар. Улуг күрүнениҥ стратегтиг планынче регион бүрүзүнүҥ стратегтиг планнары кирип турар. Регионнуҥ стратег-тиг планынче кожуун бүрүзүнүҥ, кожууннуҥ стретегтиг планынче сумуларның стратегтиг планна-ры кирер. Ынчангаш чурт, рес-публика иштинде болуп турар ниити шупту төлевилелдерже суур бүрүзү киржир дээш кызар ужурлуг. Суурнуҥ чону ооҥ мур-нунда чүнү кылып чораанып, чүнү кылып билирил: дарганнар азы даараныкчылар бар бе? Ону билип алыры база кол. Суурлар дугайында чугула медээлерни дамчыдып шыдавайн барганы-биле ам-даа сайгарып чугаала-жыр ужурлуг айтырыглар артып калган деп бодаар мен. Мындыг чугаалажыышкыннар чугула хе-рек, моон-даа соҥгаар уламчы-лаар болза эки" деп сүмелээн.

Ниити дөмей чүүлдери бар-даа болза, агаар-бойдузу, ажыл-амыдыралының тала-зы-биле бот-боттарынга шуут дөмейлешпес дөрт суурга чүнү немей чогаадып кылып ап болу-рун ТывКУ-нуҥ эртем ажылының талазы-биле проректору, химия эртемнериниҥ кандидады, хи-мия кафедразының доцентизи Урана Ондар тус-тузунда айтып, сүмелеп турар.

ШИИТПИРЛЭЭР АЙТЫРЫГЛАР

Эртемденнер-биле ужура-жылга аажок солун, ажык-дузалыг болган. Суурларын хөгжүдеринге хамаарылгалыг төлевилелдерни кады сүмележип тургаш, ажыл-дап кылырын дугуржуп алганнар. "Тыванын шупту эртемденнери биче суурларның хөгжүлдезинге дуза кадып, шупту чаҥгыс чүүлче угландырып турары дыка өөрүнчүг-дүр. Эртемденнериҥ, төлевилелдерни тургузуп би-лир улустуҥ дузазы-биле биче суурларывыс хөгжүп сайзырай бээринге идегеп турар улус-тур бис ийин" – деп, Чал-Кежигниҥ суму даргазы Хүлер Хунажык демдеглээн.

Химия эртемнериниҥ кан-дидады Кара-кыс Аракчаа: "Эр-темденнер биле суму даргалары чыглып, бир дугаар мынчаар эрт-темденнер биле суму даргалары чыглып, бир дугаар мынчаар эрт-тирип турарын эки деп бодаар мен. "Чүнү канчаптар бис?", "Ону-мону мынчаар кылыптар бис бе?" дээш санал-оналын солчуп чугаалажырга, аажок со-лун болгаш эки түҥнелдиг болду. Ол бүгү чүгле саазын кырынга артып кагбайн, ылап бүдүп турар болза эки" – деп чугаалаан. "Дөрт биче суурувустуҥ хөгжүлдезиниҥ дугайында эртем-биле кожуун, суму чагыргаларының аразын-да тургустунган кады ажыл-дажылганың, кады чугаала-жылганың бир дугаар хевири-дир. Кол-ла сорулга болза, эртемниҥ талазындан чүнүҥ-биле канчаар дузалажып болур бис, кандыг программаларны, кандыг төлевилелдерни санал-дап болур бис деп бодал-биле удур-дедир сүмележиишкин кылдыр эрттиргеш, боттары-выс бир талазындан санал-дарывысты киирдивис. Өске талазындан ук суурларның даргаларының бо айтырыгны канчаар көрүп турарын база дыҥнадывыс. Ынчангаш дараа-зында мындыг ажылдарны улам-чылаарда, бөгүнгү чугаавыстан үнген түҥнелдерде кол-ла чүве удур-дедир ажылдажылганың үндезиннерин быжыг тургузуп алгаш, биче суурларывыска херек кырында боттанып болур угланыышкыннарга дуза чеди-рери. Болдунар болгаш болур ужурлуг-даа чүүл-дүр деп мын-чаар көрүп-тур бис. Үш ай дургу-зунда түҥнелдерден көрүпкеш, кандыг хевирлиг ону түҥнээрин аҥгы чугаалажыр. Мен бодаа-рымга, Көдээ ажыл-агый, Эко-номика яамылары ол суурларга үш ай иштинде тургустунуп келген төлевилелдерни, про-граммаларны көргеш, канчаар дузалажырының аргаларын шиитпирлей бээр ужурлуг" – деп, хуралдың башкарыкчызы, про-фессор Каадыр-оол Бичелдей түҥнеп чугаалаан.

Рада ДЕМЧИК,
"Шынның" корр.

«Маадырлар бистиң аравыста» мөөрейге

ОЛАРНЫ КАЖАН-ДАА УТПАС БИС

1991 чылда Свердловскиниң танк болгаш артиллерия училищезиниң доозукчузу, 1999 чылда Федералдыг кызыгаар албаныың академиязының доозукчузу, курлавырда полковник, 2015 чылдан эгелээш Россияның «Дайынчы акы-дуңмалышкы» хөй-ниити организациязының Тывада салбырының удуртукчузу Сергек Сандыкович Шактар нарын-берге шылгалдаларны эрткен кижилерниң бирээзи.

Сергек ортумак школа дооскаш, Төрээн чуртунуң мурнунга шериг албан-хүлээлгезин даштыкы күрүнеге – Афганистанга эрттирер ужурга таварышкан. Школага өөренип тургаш-ла, ол шериг албанныг офицер кижиниң мергежилин сонуургаар турган. Ынчалза-даа шеригже келдириишкин бижик алгаш, үе-чергези оолдар-биле кожуннуң шериг комиссариадынга чеде бергеш, эмчи комиссиязын эртерге, хөлүн эрттир чолдак база деңзизи четпес деп чылдагааннар-биле шериг кеззэнче чорутпайн барган. Ынчалза-даа ол шериг болур күзелин кагбаан, военкоматка дараазында күзүн база чеде берген. Дуртсыны 1 метр 56 см, деңзизи 47 кил кижини «Ажырбас, кижи боду кадык-тыр, а килин чоорту немеп аптар» дээш шеригже чоруурун чөпшээрепкен.

– 1985 чылдың октябрь 19-та Кызылдан шупту 20 кижи үнүпкен бис. Туркмен ССР-ниң Теджен деп улуг эвес хоорайжыгажынга чеде бээривиске, шеригниң өөредилге кезээ болган. Аңаа дайынчы болгаш политиктиг белеткелди эртип, танк башкарар механик чолаачыларны, оларның командирлерин, танкының үгербоозун башкарар операторларны, үгербоо октарының шуудукчуларын белеткеп турган.

Аныяк шериг оолдарны өөредир 6 айның курстары дыка шыңгыы болганын сактыр-дыр мен. Хүн келген тудум, маңнажып эртер хемчээливистиң километри көвүдеп бар-ла чыдар, ОЗК, противогаз-даа кедип алгаш маңнажып-ла турар, шуут дыш чок.

Бисти ол үеде майгыннарга чурттадып турган чүве. Мен өөредилге соонда келгеш, шылап-могаанымдан орунга пет кээл дүшкеш, удуп калган мен. Эртен оттуп кээримге майгыным чок, ажык дээр адаанда удуп чыдар болдум, шуут кайгап ханмаан мен.

– Чүү болган чүвел? – деп, эш-өөрүмден айтырарымга, дүне улуг шуурган болган деп харыыладылар.

Танкистерге даглыг черлерге аай-дедир чоруп, адып-боолап дайылдажырынга өөредип турган. Колдуунда Келята деп адаар черге турган бис. Ол дээрге Иран кызыгаарының чоогунда, Туркмениянның төвү Ашхабадтан ырак эвесте, даглыг черде шериг-өөредилге төвү-дүр ийин. Афганистан баар шериг кезектериниң дайынчыларын шуптузун аңаа өөредип, белеткеп турган.

Бир хүн кежээки чем үезинде ротаның дайынчылары чыскаал-биле столоваяже бар чор бис. Орук кыдыында үш солдат оолду эскерип кагдым. Дыңнаарымга, тыва дылга аразында чугаалажып турар, ооң соонда мени кыйгыра бердилер:

– Тыва кижи сен бе? – деп айтырдылар.

– Ийе, тыва мен – деп харыылааш, чугаалажы бээримге, Бичелдей Саая, Борис Бадыраа база Шожулчап Монгуш болду. Тывадан келген чаңгыс чер-чурттугларым-биле ынчаар таныжып алган мен.

Өөредилге доозулган соонда, март айда, бистиң белеткеливисти база катап хынап, тактика, техника талазы-биле шылгалда зачёттар эгелээн. Танкының тургузуун, канчаар адып-боолаарын шуптузун кончуг шыңгыы хынаар чүве болган. Ол бүгүнү эрткен соонда Афганистанче чорууру-биле белеткелдер эгелээн.

Теджен деп хоорайдан ол чурттуң төвү Ашхабадка келгеш, «ТУ-154» самолетка олурупкаш, ужуп үнүпкен бис. Тывадан Бадыраа Борис-биле чаңгыс бөлүкке таваржы бердивис.

Афганистанга чеде бергеш, самолеттан дүжүп тургаш көөрүвүске, шериг албан-хүлээлгезин эрттирип каапкан «дембельдер» чыскаалыпкан турлар. Шуптузу чыскаалга кедер чараш шериг хептерлиг, дипломаттарлыг. Ынчан мээң эскерген үүлүм: бо оолдарның арын-шырайының кадыг-шириин деп чүвезин. «Ол хире Төрээн чуртунче чанар дээн улустуң арын-шырайында хүлүмзүрүг, өөрүшкүдаа чок, бисти-даа херекке албас» деп, ол үеде чүнү-даа билбес 18-19 харлыг тенек оолдарның, бистиң, бодалывыс-ла ол. Коргунчуг дайын-чааны, өлүм-чидимни көрген оолдарның арын-шырайы ол хире кадыг-шириин турган-дыр деп соонда бодап каан бис.

Танк экипажының командири сержант Сергек Шактар.

Афганистанга бисти аңгы-аңгы роталарга хуваап эгелээн. Мен 1 дугаар ротага албан-хүлээлгем эрттирер болдум. Эжим Бадыраа Борис 3 дугаар ротага хуваалда езугаар барган.

Дайынчы байдалдарда камгалал быжыглаашкынны харыылап турар 2 дугаар хыналда-эрттирилге пунктузунда чер иштинче каскаш суп каан танк чанынга шериг хүлээлгем эрттирип эгеледим. Душманнарның хенертен шавар халдаашкыны эгелээр болза, ол танкының дузазы-биле адып-боолап дозар, танкының мурнунда тенниг демир сывырындактар шөйген, ооң ындында миналар салган шөл бар.

Бир-ле кежээ эзлчеглиг хайгыыл үезинде дыңнаарымга, сывырындак демирлерде азып каан лаазалар дагжап, каңгырткайныып-ла турар. Дүнеки үеде көөр дуран-биле хайгаарап көөрүмге-даа, чүү-даа билдинмес. Бодаарымга-ла, душманнар үңгеп кирип олурар-даа ышкаш.

Кады турган эжим, удавас дембельдеп халажып чанар Куприн деп фамилиялыг танкының чолаачы-механигин оттур силгип, чугаалаарымга херекке-даа албас. Хат-салгын азы чараа-чеченнер халчып тур боор дээш караан безин ажытпады. Ол дүне хондур удуп чадап каан мен.

Даартазында хүнзедир удуп чыда хүнзээн мен. Ол кежээ база дежурныйлаар эзлчээм келген. Кежээ 11 шактан дүнекиниң 01 шакка чедир душманнарның шериг турлаан хайгаарап көрүп турган мен. Үр-даа болбаанда, 20 хире минута эрткенде, элээн ыракта 5-6 хире км черде бир-ле чүве кызаш-ла диди. Эгезинде херекке-даа албаан мен. Ооң соонда бир-ле чүве «фыр-фыр» дээш кырым-биле ужуп эрте берген. Ам билип каапкан мен. Душманнар бистиң артывыста ок-чемзек складынче шыгаап алган, ону узуткаар дээш минометтар, пушкалардан боолап эгелээн болган.

– Дүвүрээзин! Моджахедтерниң халдаашкыны эгелей берди! – деп алгырып-ла эгеледим. Ол үеде танкының үгер-боозун октааш, наводчик шыгаап бээрге, от кызаш дээн черже боолап-ла дүжүрдүм.

Бистиң турар артиллерия батареявыстан аңгыда, чанывыста шериглерниң улуг калибрлиг гаубица үгер-боолары, «Град» деп реактивтиг системалар дазырадыр боолап-ла эгеледи эвеспе. Оон элээн бир шак хире болганда рация-биле:

– Боолаашкынны соксадыңар! – деп команда келген.

Эртенинде замполит меңээ бо халдып келди.

– Полк командири сени кыйгыртып тур – деп бо. Та чүү дээш кыйгыртып турар, чүнү канчапкан кижи боор мен деп, иштимде дүвүреп, коргуп-даа турар мен. Ам канчаар боор, «думчукка тулганда бызаа сугжу» деп тыва чоннуң үлегер домаан-даа сактып келир мен.

Комбатка чедип келиримге, Морозов деп фамилиялыг, подполковник эргелиг улгады берген офицер турган. Өрээлче кирип келиримге-ле, столдан-даа турбайн, олурган боду:

– Четтирдим, оглум, четтирдим, эр хей болган-дыр сен. Душманнарның шавар халдаашкынын кончуг өй-шаанда эскерип каан-дыр сен – деп мактады.

– Сээң ол баштайгы дүпүрээзин көдүрген медээң соонда, шупту үгер-боолар-биле адып-боолааш, совет шериглер хөй моджахедтерни узуткап чок кылгандыр – деп чугаалааш, – Ол дугайында медээни хайгыылчылар эккелди, эр хей! – деп база катап мактааш:

– Ам даарта ол душманнарның уязы, дунчузунче киир когун үзе узуткаарынга киржир сен, рота командиринге чеде бер! – деп даалга берди. Рота командиринге баарымга, меңээ танкының үгер-боозун шыгаап боолаар кижи болурумну дыңнатты.

Даң бажында 6 шакта үнүптүвүс. Чедер черивиске баргаш, бир кишлакты (суурну) бүзээлеп алгаш, манап тур бис. Вертолеттар ужуп кээп-ле турар. Бедик эрге-дужаалдыг офицерлер келгеш, ам болур операция дугайында чугаалажып, сүмележип чоруп турган. Биске дузалажып турган царандой деп адаар пушту омактыг шериглер база бар. Олар хөй-ниитиниң корум-чурумун база айыыл чок чоруун харыылап турган. Оларны көрүп турарыыска, суурже-даа кирбес. Радиоэфирни база хыналдага ап, дыңнап турган бис. Бир дугаарында кире бергеш, моджахедтерни дилеп чок кылыр ажылды эгелеи берээл дээр күзелдиг совет шериглер база турган. Хөй кижи чидириглиг операция кылбас бис, айыылдыг дээш, оларга чөпшээрел бербээн. Командирлер элээн үр маргыжып келген соонда, шупту шериглер-биле кады демниг суурже кирипкен бис. Чидириг, когарал-даа чок, эки түңнелдерлиг болган бис. Душманнар шагда-ла дезе берген болган. Чүгле хөй хан төгүлген, хөй кижи өлгени билдингир хевирлиг истер арткан. Моджахедтерниң ислам езу-чаңчылы-биле өлген мөчүлерни аргалыг-ла болза арттырбазын кызыдар. Чүге дизе оларның чүдүлгези-биле алырга, хүн үнмээнде, даң бажында өлген кижилерни алгаш барып, хөөржүдер ужурлуг чүве-дир.

Афганистанга кыжын соок, мышпак өл малгаш сапыктарның улдуңнарынга чыпшынып турар, кылаштаарга дыка берге. А чайын дыка изиг, 40-50 градус чедип турган боор, ам артында дунааргай изиг.

Мен ынчан караул начальнигиниң оралакчызы, сержант эргелиг турган мен. Дүнеки хайгыыл соонда, дыштанып удуп чыдырымда, взвод командири улуг лейтенант Швед мени оттуруп турар.

– Чүү болду? – деп айтырдым.

– Сеңээ бир кижи чедип келди, барып ужуражывыт – деп харыылады. «Бар
барып Афган черге мени кым айтыра б
чүвел, дүжүм бе азы балыгланы берг
дембээреп чыдарым ол-дур аа» деп бо
чыдыр мен. Бүдүү хол-будумну суй
чыдарымга, бүдүн-бүрүн хевээр. О
взвод командири катап кирип келгеш,
хорадап эгеледи.

– Сергек, даштын кижи чедип кел
барып ужуражывыт! – деп шыңгыы чу
лады. Үнүп келгеш көөрүмге, кижи-даа
Оон канчангаш-ла хая көрнүп кээри
эжик аксында бир-ле таныважым кижи
Топтап көрүп турарымга, карак шили ке
алган капитан эргелиг офицер болду. Ке
када аңгадай берген ыыт чок тур мен.

– Эй аал, тыва кижи сен бе? –
айтырды.

– Ийе – деп харыыладым.

Оон мээң чанымга кылаштап келге

– Мээң адымны Леонид Кара-
дээр – деп бодун таныштыргаш, м
куспактааш:

– Джелалабадче ужуп бар чор м
Силерниң полкта аэродромга хонупк
тыва солдаттар бар бе – деп айтырары
бар дээрге, сени билип алгаш, албан-б
ужуражып чедип келдим – деп чугаала
– Оон аңгыда мында мээң дуңмам К
база албан-хүлээлгезин эрттирип тур
177 дугаарлыг тускай даалга отря
«спецназта» деп тайылбырлады.

Афганистанга балыглаткаш, баш
кемдээшкин алгаш, оон аңгыда янзы-б
аарыглардан хоочурап аарааш, оолд
амы-тынындан чарлып, чок болза де
чана бээр ужурга база таваржып тур
Ол үеде афган черге малярия, сарга
аарыг (желтуха), ижин-баар органнарын
аарыгларының бирээзи дифтерия аа
нептереңгей турган. Ооң-биле чергеле
тир дайын-чаадан коргар, шериг кеззэн
дезе бээр азы бодунуң мага-бодунга х
чедирер оолдар база турган.

Бистиң ротага бир узбек оол че
келгенин сактыр-дыр мен. Хүннүң-не
гаазы ол, дайынга киришпээн болзум
мээң чаныксаар деп чүвемни деп корг
сириңейнип, кылаштап-ла турар. О
улус көрбээнде, танк артынче кылашт
баргаш, гранатаны холунга туткаш,
зылдыра тудуптар деп кым билген бо
Хенертен частыышкын дыңналы берг
Халчып чеде бээривиске, гранатага част
калган болган.

Шериг кезээнден чоруй баар ырба
оолдар база турар. Бир солдат бист
шериг турлаавыстан ырак эвес чер
кишлакче маңнап чоруй барган. Ол дора
суурну бүзээлеп, кире бергеш, дайы
нардан «аштап арыглаан соонда», де
эживистиң өлүг мөчүзүн тып алган б
Бир шак-даа четпээн боор, ол дора
моджахедтер совет солдатты чок кыл
амы-тынынга чедип каан болган.

Афганистанга дайын үезинде
айыылдыг чепсекти душманнар «сүй
лек» (сюрприз) деп адап, ажыглап тур
Совет Эвилелинден келген 18-19 харл
солдат оолдар аялга, хөгжүм дыңнаары
ынак деп чүвени эки билир. Ынчангаш м
нитофоннарны черге салгаш, ооң ада
га мина салып каар турган. Оон аңгы
демир-үжүк, дипломат дээш кандыг-д
эт-херекселдерни частыр бүдүмелде
биле кады чажырып салып каар. О
түңнелинде та чеже аныяк оолдар а
тынындан чарлып турганын сактып кээр
муңгаранчыг.

Эрги Газни деп чер чоогунга со
солдаттар, офицерлер ужуп бар чора
вертолетту моджахедтер дүжүр боол
канын база сактыр-дыр мен.

Черде казып каан кудуктарда чер ад
биле аразы тудуш оңгулар бар боор. О
душманнар дыка ажыглап өөренген, бу
келгеш, шериглерниң артындан хенерт
халдап азы ол кудуктар таварыштыр де
чоруп-даа турган.

Харын ам, чугаалаар болза оон-д
хөй сактыышкыннар бар. Дайын-чаа
кижи анаа чугааларга-ла белен ы
каш сагындырар. Ону чүгле караа-би
көрген, кежи-биле эрткен кижи бил
Чер-делегейге тайбың ак-көк дээр, тайб
чурттала кезээде турар болзун деп бод
ону кезээде йөрээп чоруур мен.

Афган дайынынга бүгү Совет Эвил
линден ниитизи-биле 15 муң ажыг солд
тар, офицерлер чок болган, ооң иштин
Тывадан 12 эрес-дидим эрлер амы-т
нындан чарылган. Оларны Россияны
«Дайынчы акы-дуңмалышкы» хөй-ни
шимчээшкининиң кежигүннери кажан-д
утлас бис – деп, Сергек Шактар сактыы
кын чугаазын доосту.

Мерген ОНДА
«Шыннның» ко

ЕЛЬНИК, ФЕВРАЛЬ 11

НАЛ
Доброе утро».
1 февраля. День
иговор». [6+]
во!» [16+]
жет». [16+]
«Наши люди» с
[16+]
нимся!» [16+]
Женское». [16+]
жет». [16+]
ОВОСТИ с субти-
жет». [16+]
еле». [16+]
ят». [16+]
адалка», т/с. [16+]
ргант». [16+]
6+]
, т/с. [16+]
Женское». [16+]
Женское». [16+]
нимся!» [16+]

СИЯ
35 МЕДЭЭЛЕР –
И – Тыва.
авном». [12+]
– Тыва черде.
овека с Борисом
12+]
[12+]
ва.
?» [12+]
– Тыва черде.
Малахов. Прямой
[12+]
ва.
ами, девочками.
[12+]
адимиром Соло-
, т/с. [16+]

ТВ
/с. [16+]

НТВ
05.05 «Лесник», т/с. [16+]
06.00 СЕГОДНЯ.
06.05 «Лесник», т/с. [16+]
07.00 СЕГОДНЯ.
07.05 «Лесник», т/с. [16+]
08.00 СЕГОДНЯ.
08.05 «Лесник», т/с. [16+]
09.00 «Мухтар. Новый след», т/с. [16+]
10.00 СЕГОДНЯ.
10.20 «Морские дьяволы», т/с. [16+]
13.00 СЕГОДНЯ.
13.25 Обзор. Чрезвычайное происшествие.
14.00 «Место встречи». [16+]
16.00 СЕГОДНЯ.
16.30 «Место встречи». [16+]
17.15 «ДНК». [16+]
18.10 «Пять минут тишины», т/с. [16+]
19.00 СЕГОДНЯ.
19.40 «Невский. Проверка на прочность», т/с. [12+]
21.00 «Невский. Чужой срежи чужих», т/с. [16+]
23.00 «Вежливые люди».
00.00 СЕГОДНЯ.
00.10 «Поздняков». [16+]
00.20 «Шелест», т/с. [16+]
01.20 «Место встречи». [16+]
03.00 «Поедем, поедим!» [16+]
03.25 «Москва. Три вокзала», т/с. [16+]

ТНТ
07.00 «Остров», т/с. [16+]
09.00 Дом-2. Lite. [16+]
10.15 Дом-2. Остров любви. [16+]
11.30 «Бородина против Бузовой». [16+]
12.30 «Спаси свою любовь». [16+]
13.30 «Универ. Новая общага», т/с. [16+]
20.00 «Год культуры», т/с. [16+]
21.30 Где логика? [16+]
22.00 Однажды в России. [16+]
23.00 Дом-2. Город любви. [16+]
00.00 Дом-2. После заката. [16+]
01.05 «Спаси свою любовь». [16+]
02.00 «Бородина против Бузовой». [16+]
02.50 Открытый микрофон. [16+]
05.25 «Хор», т/с. [16+]

СТС
06.00 «Ералаш». [0+]
06.45 «Дорога на Эльдорадо», м/ф. [0+]
08.30 «Том и Джерри», м/с. [0+]
09.30 «Уральские пельмени». [16+]
09.50 «Ледниковый период: Столкновение неизбежно», м/ф. [6+]
11.45 «Убийство в Восточном экспрессе», х/ф. [16+]
14.00 «Кухня», т/с. [12+]
18.00 «Воронины», т/с. [16+]
20.00 «Молодёжка», т/с. [16+]
21.00 «2+1», х/ф. [16+]
23.30 «Кино в деталях» с Федором Бондарчуком. [18+]
00.30 «Уральские пельмени». [16+]
01.00 «Молодёжка», т/с. [16+]
02.00 «Блондинка в эфире», х/ф. [16+]
03.35 «Дневник доктора Зайцевой», т/с. [16+]
05.10 «6 кадров». [16+]

КУЛЬТУРА
06.30 НОВОСТИ культуры.
06.35 «Лето Господне».
07.00 НОВОСТИ культуры.
07.05 «Правила жизни».
07.30 НОВОСТИ культуры.
07.35 «Легенды мирового кино».
08.00 «Сита и Рама», т/с.
08.50 «Первые в мире», д/с.
09.05 «Идиот», т/с. [12+]
10.00 НОВОСТИ культуры.
10.15 «Наблюдатель».
11.10 XX век.
12.10 Цвет времени.
12.25 «Власть факта».
13.10 «Линия жизни».
14.05 «Испания. Тортоса», д/ф.
14.30 «К 100-летию Большого Драматического Театра имени Г.А. Товстоногова».
15.00 Новости культуры.
15.10 «На этой неделе... 100 лет назад», д/с.
15.35 «Агора».
16.40 «Капитан Фракасс», х/ф.
17.55 Звезды исполнительского искусства. Иоханнес Мозер, Клаудио Бохоркес, Борис Андрианов.
18.45 «Власть факта».
19.30 Новости культуры.
19.45 «Главная роль».
20.05 «Правила жизни».
20.30 «Спокойной ночи, малыши!»
20.45 «Последний маг. Исаак Ньютон», д/ф.
21.40 Сати. Нескучная классика...
22.20 «Идиот», т/с. [12+]
23.10 «Завтра не умрет никогда», д/с.
23.40 Новости культуры.
00.00 Открытая книга.
00.30 «Власть факта».
01.10 «Николай Гумилёв. Не прикован я к нашему веку...», д/ф.
01.40 XX век.
02.45 Цвет времени.

ДОМАШНИЙ
06.30 «6 кадров». [16+]
06.50 «Удачная покупка». [16+]
07.00 «Понять. Простить», д/с. [16+]
07.30 «6 кадров». [16+]
07.40 «По делам несовершеннолетних». [16+]
09.40 «Давай разведёмся!» [16+]
10.45 «Тест на отцовство». [16+]
11.45 «Реальная мистика», д/с. [16+]
12.45 «Понять. Простить», д/с. [16+]
13.55 «Дом спящих красавиц», х/ф. [16+]
17.55 «Спросите повара». [16+]
18.00 «6 кадров». [16+]
19.00 «Метель», х/ф. [16+]
22.50 «Женский доктор-2», т/с. [16+]
23.55 «6 кадров». [16+]
00.30 «Повороты судьбы», т/с. [16+]
02.15 «Понять. Простить», д/с. [16+]
02.45 «Реальная мистика», д/с. [16+]
03.30 «Тест на отцовство». [16+]
04.20 «По делам несовершеннолетних». [16+]
06.00 «Домашняя кухня». [16+]

5 КАНАЛ
05.00 «ИЗВЕСТИЯ».
05.20 «Седьмая руна», т/с. [16+]
09.00 «ИЗВЕСТИЯ».
09.25 «Лучшие враги», т/с. [16+]
13.00 «ИЗВЕСТИЯ».
13.25 «Дознаватель-2», т/с. [16+]
18.50 «ИЗВЕСТИЯ».
19.00 «След», т/с. [16+]
00.00 «ИЗВЕСТИЯ. Итоговый выпуск».
00.25 «След», х/ф. [16+]
01.10 «Детективы», т/с. [16+]
02.50 «ИЗВЕСТИЯ».
03.00 «Детективы», т/с. [16+]

РЕН ТВ
05.00 «Территория заблуждений». [16+]
06.00 «Документальный проект». [16+]
07.00 «С бодрым утром!» [16+]
08.30 «НОВОСТИ». [16+]
09.00 «Военная тайна» с Игорем Прокопенко. [16+]
12.00 «Информационная программа 112». [16+]
12.30 «НОВОСТИ». [16+]
13.00 «Загадки человечества с Олегом Шишкиным». [16+]
14.00 «Невероятно интересные истории». [16+]
15.00 «Документальный проект», т/с. [16+]
16.00 «Информационная программа 112». [16+]
16.30 «НОВОСТИ». [16+]
17.00 «Тайны Чапман». [16+]
18.00 «Самые шокирующие гипотезы». [16+]
19.00 «Информационная программа 112». [16+]
19.30 «НОВОСТИ». [16+]
20.00 «2012», х/ф. [16+]
23.00 «НОВОСТИ». [16+]
23.25 «Загадки человечества с Олегом Шишкиным». [16+]
00.30 «Пуленепробиваемый монах», х/ф. [12+]
02.20 «Кошмар на улице Вязов», х/ф. [16+]
03.45 «Самые шокирующие гипотезы». [16+]
04.30 «Территория заблуждений». [16+]

ТВ 3
06.00 Мультфильмы. [0+]
09.20 «Слепая», д/с. [12+]
11.00 «Гадалка». [12+]
12.00 «Не ври мне». [12+]
15.00 «Мистические истории. Знаки судьбы». [16+]
16.00 «Гадалка». [12+]
17.35 «Слепая», д/с. [12+]
18.40 «Касл», т/с. [12+]
21.15 «Вечность», т/с. [16+]
23.00 «Погоня», х/ф. [12+]
01.00 «Анаконда: Кровавый след», х/ф. [16+]
03.00 «Зоо-Апокалипсис», т/с. [16+]
04.15 «Вокруг Света. Места Силы», д/с. [16+]
05.45 Мультфильмы. [0+]

ЗВЕЗДА
06.00 Сегодня утром.
09.00 Новости дня.
09.25 «Лиговка», т/с. [16+]
12.35 «Следователь Тихонов», т/с. [16+]
13.00 Новости дня.
13.15 «Следователь Тихонов», т/с. [16+]
14.00 Военные новости.
14.05 «Следователь Тихонов», т/с. [16+]
18.00 Военные новости.
18.05 «Не факт!» [6+]
18.30 «Специальный репортаж». [12+]
18.50 «Русские саперы. Повелители взрыва», д/с. [12+]
19.40 «Скрытые угрозы» с Николаем Чиндяйкиным. [12+]
20.25 «Загадки века с Сергеем Медведевым», д/с. [12+]
21.15 Новости дня.
21.25 «Открытый эфир». [12+]
23.00 «Между тем» с Наталией Метлиной. [12+]
23.25 «Марш-бросок-2», х/ф. [16+]
03.05 «Пограничный пес Алый», х/ф. [0+]
04.05 «Шофер поневоле», х/ф. [6+]
05.35 «Москва фронту», д/с. [12+]

РНИК, ФЕВРАЛЬ 12

НАЛ
Доброе утро».
2 февраля. День
иговор». [6+]
во!» [16+]
жет». [16+]
«Наши люди» с
[16+]
нимся!» [16+]
Женское». [16+]
жет». [16+]
ОВОСТИ с субтит-
жет». [16+]
еле». [16+]
ят». [16+]
адалка», т/с. [16+]
ра». [12+]
ргант». [16+]
», д/ф. [16+]
», т/с. [16+]
Женское». [16+]
нимся!» [16+]

СИЯ
35 МЕДЭЭЛЕР –
И –Тыва.
а.
байыр.
авном». [12+]
– Тыва черде.
овека с Борисом
12+]
[12+]
ва.
?» [12+]
– Тыва черде.
Малахов. Прямой
[12+]
ва.
ами, девочками.
[12+]
адимиром Соло-
, т/с. [16+]

ТВ
/с. [16+]

06.05 «Лесник», т/с. [16+]
07.00 СЕГОДНЯ.
07.05 «Лесник», т/с. [16+]
08.00 СЕГОДНЯ.
08.05 «Лесник», т/с. [16+]
09.00 «Мухтар. Новый след», т/с. [16+]
10.00 СЕГОДНЯ.
10.20 «Морские дьяволы», т/с. [16+]
13.00 СЕГОДНЯ.
13.25 Обзор. Чрезвычайное происшествие.
14.00 «Место встречи». [16+]
16.00 СЕГОДНЯ.
16.30 «Место встречи». [16+]
17.15 «ДНК». [16+]
18.10 «Пять минут тишины. Возвращение», т/с. [12+]
19.00 СЕГОДНЯ.
19.40 «Пять минут тишины. Возвращение», т/с. [16+]
21.00 «Невский. Чужой среди чужих», т/с. [16+]
23.00 «Вежливые люди».
00.00 СЕГОДНЯ.
00.10 «Шелест», т/с. [16+]
01.10 «Место встречи». [16+]
02.50 Квартирный вопрос. [0+]
03.45 «Поедем, поедим!» [0+]
04.15 «Москва. Три вокзала», т/с. [16+]

ТНТ
07.00 «Остров». [16+]
09.00 Дом-2. Lite. [16+]
10.15 Дом-2. Остров любви. [16+]
11.30 «Бородина против Бузовой». [16+]
12.30 «Спаси свою любовь». [16+]
13.30 «Универ. Новая общага», т/с. [16+]
20.00 «Год культуры», т/с. [16+]
21.00 Импровизация. [16+]
22.00 Студия Союз. [16+]
23.00 Дом-2. Город любви. [16+]
00.00 Дом-2. После заката. [16+]
01.05 «Спаси свою любовь». [16+]
02.00 «Бородина против Бузовой». [16+]
02.50 Открытый микрофон. [16+]
05.25 «Хор», т/с. [16+]

СТС
06.00 «Ералаш». [0+]
06.40 «Команда Турбо», м/с. [0+]
07.30 «Три кота», м/с. [0+]
07.45 «Прключения Вуди и его друзей», м/с. [0+]
08.30 «Том и Джерри», м/с. [0+]
09.30 «Уральские пельмени». [16+]
09.55 «Красотки в бегах», х/ф. [16+]
11.40 «2+1», х/ф. [16+]
14.00 «Кухня», т/с. [16+]
18.00 «Воронины», т/с. [16+]
20.00 «Молодёжка», т/с. [16+]
21.00 «Между небом и землей», х/ф. [12+]
23.00 «Мужчина по вызову. Европейский жиголо», х/ф. [16+]
00.30 «Уральские пельмени». [16+]
01.00 «Молодёжка», т/с. [16+]
02.00 «Мармадюк», х/ф. [12+]
03.30 «Дневник доктора Зайцевой», т/с. [16+]
05.05 «6 кадров». [16+]

КУЛЬТУРА
06.30 НОВОСТИ культуры.
06.35 «Пешком...», д/с.
07.00 НОВОСТИ культуры.
07.05 «Правила жизни».
07.30 НОВОСТИ культуры.
07.35 «Легенды мирового кино».
08.00 «Сита и Рама», т/с.
08.50 «Прусские сады Берлина и Бранденбурга в Германии», д/ф.
09.05 «Идиот», т/с. [12+]
10.00 НОВОСТИ культуры.
10.15 «Наблюдатель».
11.10 XX век.
12.05 «Фьорд Илулиссат. Там, где рождаются айсберги», д/ф.
12.25 «Тем временем. Смыслы» с Александром Архангельским.
13.15 «Завтра не умрет никогда», д/с.
13.45 «Мы – грамотеи!»
14.30 «К 100-летию Большого Драматического Театра имени ГА Товстоногова».
15.00 НОВОСТИ культуры.
15.10 «Пятое измерение».
15.35 «Белая студия».
16.20 «Капитан Фракасс», х/ф.
17.25 Цвет времени.
17.35 Звезды исполнительского искусства. Готьё Капюсон.
18.20 «Прусские сады Берлина и Бранденбурга в Германии», д/ф.
18.40 «Тем временем. Смыслы» с Александром Архангельским.
19.30 НОВОСТИ культуры.
19.45 «Главная роль».
20.05 «Правила жизни».
20.30 «Спокойной ночи, малыши!»
20.45 «Разоблачая Казанову», д/ф.
21.40 Искусственный отбор.
22.20 «Идиот», т/с. [12+]
23.10 «Завтра не умрет никогда», д/с.
23.40 НОВОСТИ культуры.
00.00 «Пропасть. Робот-коллектор», д/ф.
00.40 «Тем временем. Смыслы» с Александром Архангельским.
01.30 XX век.
02.25 «Испания. Тортоса», д/ф.

ДОМАШНИЙ
06.30 «6 кадров». [16+]
06.50 «Удачная покупка». [16+]
07.00 «Понять. Простить», д/с. [16+]
07.30 «6 кадров». [16+]
07.45 «По делам несовершеннолетних». [16+]
09.45 «Давай разведёмся!» [16+]
10.50 «Тест на отцовство». [16+]
11.50 «Реальная мистика», д/с. [16+]
12.55 «Понять. Простить», д/с. [16+]
14.05 «Бабье царство», х/ф. [16+]
17.55 «Спросите повара». [16+]
18.00 «6 кадров». [16+]
19.00 «Найти мужа Дарье Климовой», х/ф. [16+]
23.15 «6 кадров». [16+]
00.30 «Повороты судьбы», т/с. [16+]
02.15 «Понять. Простить», д/с. [16+]
02.45 «Реальная мистика», д/с. [16+]
03.35 «Тест на отцовство». [16+]
04.20 «По делам несовершеннолетних». [16+]
06.00 «Домашняя кухня». [16+]

5 КАНАЛ
05.00 «ИЗВЕСТИЯ».
05.20 «Седьмая руна», т/с. [16+]
09.00 «ИЗВЕСТИЯ».
09.25 «Лучшие враги», т/с. [16+]
13.00 «ИЗВЕСТИЯ».
13.25 «Дознаватель-2», т/с. [16+]
18.30 «ИЗВЕСТИЯ».
19.00 «След», т/с. [16+]
00.00 «ИЗВЕСТИЯ. Итоговый выпуск».
00.25 «След», т/с. [16+]
01.10 «Детективы», т/с. [16+]
02.50 «ИЗВЕСТИЯ».
03.00 «Детективы», т/с. [16+]

РЕН ТВ
05.00 «Территория заблуждений» с Игорем Прокопенко. [16+]
06.00 «Документальный проект». [16+]
07.00 «С бодрым утром!» [16+]
08.30 «НОВОСТИ». [16+]
09.00 «Военная тайна» с Игорем Прокопенко. [16+]
11.00 «Документальный проект». [16+]
12.00 «Информационная программа 112». [16+]
12.30 «НОВОСТИ». [16+]
13.00 «Загадки человечества с Олегом Шишкиным». [16+]
14.00 «Невероятно интересные истории». [16+]
15.00 «Документальный проект». [16+]
16.00 «Информационная программа 112». [16+]
16.30 «НОВОСТИ». [16+]
17.00 «Тайны Чапман». [16+]
18.00 «Самые шокирующие гипотезы». [16+]
19.00 «Информационная программа 112». [16+]
19.30 «НОВОСТИ». [16+]
20.00 «Широко шагая», х/ф. [16+]
21.30 «Пристрели их», х/ф. [16+]
23.00 «НОВОСТИ». [16+]
23.25 «Загадки человечества с Олегом Шишкиным». [16+]
00.30 «Миротворец», х/ф. [16+]
02.40 «Самые шокирующие гипотезы». [16+]
03.30 «Тайны Чапман». [16+]
04.15 «Территория заблуждений» с Игорем Прокопенко. [16+]

ТВ 3
06.00 Мультфильмы. [0+]
09.20 «Слепая», д/с. [12+]
11.00 «Гадалка». [12+]
12.00 «Не ври мне». [12+]
15.00 «Мистические истории». [16+]
16.00 «Гадалка». [12+]
17.35 «Слепая», д/с. [12+]
18.40 «Касл», т/с. [12+]
21.15 «Вечность», т/с. [16+]
23.00 «Убийца», х/ф. [16+]
01.30 «Элементарно», т/с. [16+]
04.30 «Вокруг Света. Места Силы», д/с. [16+]
05.45 Мультфильмы. [0+]

ЗВЕЗДА
06.00 Сегодня утром.
09.00 НОВОСТИ дня.
09.25 «Лиговка», т/с. [16+]
12.35 «Следователь Тихонов», т/с. [16+]
13.00 НОВОСТИ дня.
13.15 «Следователь Тихонов», т/с. [16+]
14.00 Военные НОВОСТИ.
14.05 «Следователь Тихонов», т/с. [16+]
18.00 Военные НОВОСТИ.
18.05 «Не факт!» [6+]
18.30 Специальный репортаж. [12+]
18.50 «Русские саперы. Повелители взрыва», д/с. [12+]
19.40 «Легенды армии» с Александром Маршалом». [12+]
20.25 «Улика из прошлого», д/с. [16+]
21.15 Новости дня.
21.25 «Открытый эфир». [12+]
23.00 «Между тем» с Наталией Метлиной. [12+]
23.25 «Уснувший пассажир», х/ф. [16+]
01.10 «Сумка инкассатора», х/ф. [6+]
02.50 «Ссора в Лукашах», х/ф. [0+]
04.20 «Пограничный пес Алый», х/ф. [0+]
05.20 «Хроника Победы», д/с. [12+]

СРЕДА, ФЕВРАЛЬ 13

1 КАНАЛ

05.00 Телеканал «Доброе утро».
09.00 НОВОСТИ.
09.15 «Сегодня 13 февраля. День начинается». [6+]
09.55 «Модный приговор». [6+]
10.55 «Жить здорово!» [16+]
12.00 НОВОСТИ.
12.15 «Время покажет». [16+]
14.00 Премьера. «Наши люди» с Юлией Меньшовой. [16+]
15.00 НОВОСТИ.
15.15 «Давай поженимся!» [16+]
16.10 «Мужское / Женское». [16+]
17.00 «Время покажет». [16+]
18.00 Вечерние НОВОСТИ с субтитрами.
18.25 «Время покажет». [16+]
18.50 «На самом деле». [16+]
19.50 «Пусть говорят». [16+]
21.00 ВРЕМЯ.
21.30 Премьера. «Гадалка», т/с. [16+]
22.30 «Большая игра». [16+]
23.30 «Вечерний Ургант». [16+]
00.00 «Афганистан», д/ф. [16+]
01.00 «Отличница», т/с. [16+]
03.00 НОВОСТИ.
03.05 «Мужское / Женское». [16+]
03.55 «Давай поженимся!» [6+]

РОССИЯ

05.00 Утро России
06.35, 08.07, 08.35 **МЕДЭЭЛЕР – Тыва черде.**
07.07, 07.35 **ВЕСТИ – Тыва.**
08.41 Утро России.
09.00 ВЕСТИ.
09.25 Утро России.
09.55 «О самом главном».
11.00 ВЕСТИ.
11.25 **МЕДЭЭЛЕР – Тыва черде.**
11.40 «Судьба человека с Борисом Корчевниковым». [12+]
12.50 «60 минут». [12+]
14.00 ВЕСТИ.
14.25 **ВЕСТИ – Тыва.**
14.40 «Кто против?» [12+]
17.00 **МЕДЭЭЛЕР – Тыва черде.**
17.25 «Андрей Малахов. Прямой эфир». [16+]
18.50 «60 минут». [12+]
20.00 ВЕСТИ.
20.45 **ВЕСТИ – Тыва.**
21.00 «Между нами, девочками. Продолжение», т/с. [12+]
23.20 «Вечер с Владимиром Соловьёвым». [12+]
02.00 «Каменская», т/с. [16+]

НТВ

05.05 «Лесник», т/с. [16+]
06.00 СЕГОДНЯ.
06.05 «Лесник», т/с. [16+]
07.00 СЕГОДНЯ.
07.05 «Лесник», т/с. [16+]
08.00 СЕГОДНЯ.
08.05 «Лесник», т/с. [16+]
09.00 «Мухтар. Новый след», т/с. [16+]
10.00 СЕГОДНЯ.
10.20 «Морские дьяволы», т/с. [16+]
13.00 СЕГОДНЯ.
13.25 Обзор. Чрезвычайное происшествие.
14.00 «Место встречи». [16+]
16.00 СЕГОДНЯ.
16.30 «Место встречи». [16+]
17.15 «ДНК». [16+]
18.10 «Пять минут тишины. Возвращение», т/с. [12+]
19.00 СЕГОДНЯ.
19.40 «Пять минут тишины. Возвращение», т/с. [12+]
21.00 «Невский. Чужой среди чужих», т/с. [16+]
23.00 «Вежливые люди».
00.00 СЕГОДНЯ.
00.10 «Шелест», т/с. [16+]
01.10 «Место встречи». [16+]
02.50 Дачный ответ. [0+]
03.45 «Поедем, поедим!» [0+]
04.15 «Москва. Три вокзала», т/с. [16+]

5 КАНАЛ

05.00 «ИЗВЕСТИЯ».
05.40 «Лучшие враги», т/с. [16+]
09.00 «ИЗВЕСТИЯ».
09.25 «Лучшие враги», т/с. [16+]
13.00 «ИЗВЕСТИЯ».
13.25 «Кордон следователя Савельева», т/с. [16+]
18.30 «ИЗВЕСТИЯ».
19.00 «След», т/с. [16+]
00.00 «ИЗВЕСТИЯ. Итоговый выпуск».
00.25 «След», т/с. [16+]
01.10 «Детективы», т/с. [16+]
02.45 «ИЗВЕСТИЯ».
02.50 «Детективы», т/с. [16+]
04.45 «Лучшие враги», т/с. [16+]

ТНТ

07.00 «Остров», т/с. [16+]
09.00 Дом-2. Lite. [16+]
10.15 Дом-2. Остров любви. [16+]
11.30 «Бородина против Бузовой». [16+]
12.30 «Спаси свою любовь». [16+]
13.30 «Универ. Новая общага», т/с. [16+]
20.00 «Год культуры», т/с. [16+]
21.00 Однажды в России. [16+]
22.00 Где логика? [16+]
23.00 Дом-2. Город любви. [16+]
00.00 Дом-2. После заката. [16+]
01.05 «Спаси свою любовь». [16+]
02.00 «Бородина против Бузовой». [16+]
02.50 Открытый микрофон. Дайджест. [16+]
03.40 Открытый микрофон. [16+]
05.25 «Хор», т/с. [16+]

СТС

06.00 «Ералаш». [0+]
06.40 «Команда Турбо», м/с. [0+]
07.30 «Три кота», м/с. [0+]
07.45 «Приключения Вуди и его друзей», м/с. [0+]
08.30 «Том и Джерри», м/с. [0+]
09.30 «Уральские пельмени». [16+]
10.00 «Крутой и цыпочки», х/ф. [12+]
12.05 «Между небом и землей», х/ф. [12+]
14.00 «Кухня», т/с. [16+]
18.00 «Воронины», т/с. [16+]
20.00 «Молодёжка», т/с. [16+]
21.00 «Правила съема: Метод Хитча», х/ф. [12+]
23.30 «Шоу «Уральских пельменей». [16+]
00.30 «Уральские пельмени». [16+]
01.00 «Молодёжка», т/с. [16+]
02.00 «Любовь и другие лекарства», х/ф. [16+]
03.50 «Десять ярдов», х/ф. [16+]
05.20 «6 кадров». [16+]

КУЛЬТУРА

06.30 НОВОСТИ культуры.
06.35 «Пешком...», д/с.
07.00 НОВОСТИ культуры.
07.05 «Правила жизни».
07.30 НОВОСТИ культуры.
07.35 «Легенды мирового кино».
08.00 «Сита и Рама», т/с.
08.45 «Капитан Немо», х/ф. [0+]
10.00 НОВОСТИ культуры.
10.15 «Наблюдатель».
11.10 XX век.
12.10 «Грахты Амстердама. Золотой век Нидерландов», д/ф.
12.25 «Что делать?»
13.15 «Завтра не умрет никогда», д/с.
13.45 «Острова», д/с.
14.30 «К 100-летию Большого Драматического Театра имени Г.А. Товстоногова».
15.00 НОВОСТИ культуры.
15.10 Библейский сюжет.
15.40 Сати. Нескучная классика...
16.20 «Капитан Немо», х/ф.
17.35 Звезды исполнительского искусства. Трульс Мерк.
18.25 Цвет времени.
18.40 «Что делать?»
19.30 НОВОСТИ культуры.
19.45 «Главная роль».
20.05 «Правила жизни».
20.30 «Спокойной ночи, малыши!»
20.45 «Леонардо – человек, который спас науку», д/ф.
21.40 «Абсолютный слух».
22.25 «Ваш покорный слуга Иван Крылов», д/ф.
23.30 Цвет времени.
23.40 НОВОСТИ культуры.
00.00 «Любовь к отеческим гробам... Эхо Порт-Артура», д/ф.
00.45 «Что делать?»
01.30 XX век.
02.30 «Австрия. Зальцбург. Дворец Альтенау», д/ф.

ДОМАШНИЙ

06.30 «6 кадров». [16+]
06.50 «Удачная покупка». [16+]
07.00 «Понять. Простить», д/с. [16+]
07.30 «6 кадров». [16+]
07.40 «По делам несовершеннолетних». [16+]
09.40 «Давай разведёмся!» [16+]
10.45 «Тест на отцовство». [16+]
11.45 «Реальная мистика», д/с. [16+]
12.45 «Понять. Простить», д/с. [16+]
13.55 «Понаехали тут», х/ф. [16+]
17.55 «Спросите повара». [16+]
18.00 «6 кадров». [16+]
19.00 «Женить миллионера!», х/ф. [16+]
22.50 «Женский доктор-2», т/с.
23.55 «6 кадров». [16+]
00.30 «Повороты судьбы», т/с. [16+]
02.15 «Понять. Простить», д/с. [16+]
02.45 «Реальная мистика», д/с. [16+]
03.30 «Тест на отцовство». [16+]
04.20 «По делам несовершеннолетних». [16+]
06.00 «Домашняя кухня». [16+]

РЕН ТВ

05.00 «Территория заблуждений» с Игорем Прокопенко. [16+]
06.00 «Документальный проект». [16+]
07.00 «С бодрым утром!» [16+]
08.30 «НОВОСТИ». [16+]
09.00 «Территория заблуждений» с Игорем Прокопенко. [16+]
11.00 «Документальный проект». [16+]
12.00 «Информационная программа 112». [16+]
12.30 «НОВОСТИ». [16+]
13.00 «Загадки человечества с Олегом Шишкиным». [16+]
14.00 «Невероятно интересные истории». [16+]
15.00 «Документальный проект». [16+]
16.00 «Информационная программа 112». [16+]
16.30 «НОВОСТИ». [16+]
17.00 «Тайны Чапман». [16+]
18.00 «Самые шокирующие гипотезы». [16+]
19.00 «Информационная программа 112». [16+]
19.30 «НОВОСТИ». [16+]
20.00 «Коломбиана», х/ф. [16+]
22.00 «Смотреть всем!» [16+]
23.00 «НОВОСТИ». [16+]
23.25 «Загадки человечества с Олегом Шишкиным». [16+]
00.30 «Приказано уничтожить». [16+]
02.45 «Самые шокирующие гипотезы». [16+]
03.40 «Тайны Чапман». [16+]
04.20 «Территория заблуждений» с Игорем Прокопенко. [16+]

ТВ 3

06.00 Мультфильмы. [0+]
09.20 «Слепая», д/с. [12+]
11.00 «Гадалка». [12+]
12.00 «Не ври мне». [12+]
15.00 «Мистические истории. Судьбы». [16+]
16.00 «Гадалка». [12+]
17.35 «Слепая», д/с. [12+]
18.40 «Касл», т/с. [12+]
21.15 «Вечность», т/с. [16+]
23.00 «Акульи плотины», х/ф.
00.45 «Твин Пикс», т/с. [16+]
04.15 «Вокруг Света. Места С
д/с. [16+]
05.45 «Мультфильмы», м/ф. [0

ЗВЕЗДА

06.00 Сегодня утром.
09.00 Новости дня.
09.25 «Лиговка», т/с. [16+]
12.35 «Следователь Тихонов» [16+]
13.00 НОВОСТИ дня.
13.15 «Следователь Тихонов» [16+]
14.00 Военные НОВОСТИ.
14.05 «Следователь Тихонов» [16+]
18.00 Военные НОВОСТИ.
18.05 «Не факт!». [6+]
18.30 «Специальный репортаж».
18.50 «Русские саперы. Повел взрыва», д/с. [12+]
19.40 «Последний день». [12+
20.25 «Секретная папка», д/с.
21.15 Новости дня.
21.25 «Открытый эфир». [12+]
23.00 «Между тем» с Наталие линой. [12+]
23.25 «Старшина», х/ф. [12+]
01.20 «Женатый холостяк», х/ф
02.55 «Сумка инкассатора», х/ф
04.20 «Черные береты», х/ф. [
05.35 «Москва фронту», д/с. [

ЧЕТВЕРГ, ФЕВРАЛЬ 14

1 КАНАЛ

05.00 Телеканал «Доброе утро».
09.00 НОВОСТИ.
09.20 «Сегодня 14 февраля. День начинается». [6+]
09.55 «Модный приговор». [6+]
10.55 «Жить здорово!» [16+]
12.00 НОВОСТИ.
12.15 «Время покажет». [16+]
14.00 Премьера. «Наши люди» с Юлией Меньшовой. [16+]
15.00 НОВОСТИ.
15.15 «Давай поженимся!» [16+]
16.00 «Мужское / Женское». [16+]
17.00 «Время покажет». [16+]
18.00 Вечерние НОВОСТИ с субтитрами.
18.25 «Время покажет». [16+]
18.50 «На самом деле». [16+]
19.50 «Пусть говорят». [16+]
21.00 ВРЕМЯ.
21.30 Премьера. «Гадалка», т/с. [12+]
22.30 «Большая игра». [12+]
23.30 «Вечерний Ургант». [16+]
00.00 «На ночь глядя». [16+]
01.00 «Отличница», т/с. [16+]
03.00 НОВОСТИ.
03.05 «Мужское / Женское». [16+]
03.55 «Давай поженимся!» [16+]

РОССИЯ

05.00 Утро России.
06.35, 08.07, 08.35 **МЕДЭЭЛЕР – Тыва черде.**
07.07, 07.35 **ВЕСТИ – Тыва.**
08.41 Утро России.
09.00 **Доброе утро, Тува!**
09.35 **Хөгжүмнүг байыр.**
09.55 «О самом главном». [12+]
11.00 ВЕСТИ.
11.25 **МЕДЭЭЛЕР – Тыва черде.**
11.40 «Судьба человека с Борисом Корчевниковым». [12+]
12.50 «60 минут». [12+]
14.00 ВЕСТИ.
14.25 **ВЕСТИ – Тыва.**
14.40 «Кто против?» [12+]
17.00 **МЕДЭЭЛЕР – Тыва черде.**
17.25 «Андрей Малахов. Прямой эфир». [16+]
18.50 «60 минут». [12+]
20.00 ВЕСТИ.
20.45 **ВЕСТИ – Тыва.**
21.00 «Между нами девочками. Продолжение», т/с. [12+]
23.20 «Вечер с Владимиром Соловьевым». [12+]
02.00 «Каменская», т/с. [16+]

НТВ

05.05 «Лесник», т/с. [16+]
06.00 СЕГОДНЯ.
06.05 «Лесник», т/с. [16+]
07.00 СЕГОДНЯ.
07.05 «Лесник», т/с. [16+]
08.00 СЕГОДНЯ.
08.05 «Лесник», т/с. [16+]
09.00 «Мухтар. Новый след», т/с. [16+]
10.00 СЕГОДНЯ.
10.20 «Морские дьяволы», т/с. [16+]
13.00 СЕГОДНЯ.
13.25 Обзор. Чрезвычайное происшествие.
14.00 «Место встречи». [16+]
16.00 СЕГОДНЯ.
16.30 «Место встречи». [16+]
17.15 «ДНК». [16+]
18.10 «Пять минут тишины. Возвращение», т/с. [12+]
19.00 СЕГОДНЯ.
19.40 «Пять минут тишины. Возвращение», т/с. [12+]
21.00 «Невский. Чужой среди чужих», т/с. [16+]
23.00 «Вежливые люди». [16+]
00.00 СЕГОДНЯ.
00.10 «Шелест», т/с. [16+]
01.15 «Место встречи». [16+]
02.55 «НашПотребНадзор». [16+]
03.40 «Поедем, поедим!». [0+]
04.15 «Москва. Три вокзала», т/с. [16+]

ТНТ

07.00 «Остров», т/с. [16+]
09.00 Дом-2. Lite. [16+]
10.15 Дом-2. Остров любви. [16+]
11.30 «Бородина против Бузовой». [16+]
12.30 «Спаси свою любовь». [16+]
13.30 «Универ. Новая общага», т/с. [16+]
20.00 «Год культуры», т/с. [16+]
21.00 Студия Союз. [16+]
22.00 Импровизация. [16+]
23.00 Дом-2. Город любви. [16+]
00.00 Дом-2. После заката. [16+]
01.05 «Спаси свою любовь». [16+]
02.00 «Бородина против Бузовой». [16+]
02.45 ТНТ-Club. [16+]
02.50 Открытый микрофон. [16+]
05.25 «Хор», т/с. [16+]

СТС

06.00 «Ералаш». [0+]
06.40 «Команда Турбо», м/с. [6+]
07.30 «Три кота», м/с. [0+]
07.45 «Приключения Вуди и его друзей», м/с. [0+]
08.30 «Том и Джерри», м/с. [0+]
09.30 «Жизнь, или Что-то вроде того», х/ф. [12+]
11.30 «Правила съема: Метод Хитча», х/ф. [12+]
14.00 «Кухня», т/с. [12+]
18.00 «Воронины», т/с. [16+]
20.00! «Молодёжка», т/с. [16+]
21.00 «Притяжение», х/ф. [12+]
23.45 Премьера! «#Заново родиться». [18+]
01.45 «Молодёжка», т/с. [16+]
02.45 «Возвращение в Голубую лагуну», х/ф. [12+]
04.20 «История дельфина-2», х/ф. [6+]

КУЛЬТУРА

06.30 НОВОСТИ культуры.
06.35 «Пешком...», д/с.
07.00 НОВОСТИ культуры.
07.05 «Правила жизни».
07.30 НОВОСТИ культуры.
07.35 «Легенды мирового кино».
08.00 «Сита и Рама», т/с.
08.50 «Капитан Немо», х/ф.
10.00 НОВОСТИ культуры.
10.15 «Наблюдатель».
11.10 XX век.
12.25 «Игра в бисер» с Игорем Волгиным.
13.05 Цвет времени.
13.15 «Завтра не умрет никогда», д/с.
13.45 «Абсолютный слух».
14.30 «К 100-летию Большого Драматического Театра имени Г.А. Товстоногова».
15.00 НОВОСТИ культуры.
15.10 «Пряничный домик», д/с.
15.35 «2 Верник 2».
16.20 «Капитан Немо», х/ф. [0+]
17.25 Звезды исполнительского искусства. Александр Князев.
18.45 «Игра в бисер» с Игорем Волгиным.
19.30 НОВОСТИ культуры.
19.45 «Главная роль».
20.05 «Правила жизни».
20.30 «Спокойной ночи, малыши!»
20.50 «Острова», д/с.
21.35 «Энигма».
22.20 «Перезагрузка В БДТ», Д/ф.
23.10 «Завтра не умрет никогда», д/с.
23.40 НОВОСТИ культуры.
00.00 «Черные дыры. Белые пятна».
00.40 «Игра в бисер» с Игорем Волгиным.
01.25 XX век.
02.40 «Фьорд Илулиссат. Там, где рождаются айсберги», д/ф.

ДОМАШНИЙ

06.30 «6 кадров». [16+]
06.50 «Удачная покупка». [16+]
07.00 «Понять, простить», д/с. [16+]
07.30 «6 кадров». [16+]
07.55 «По делам несовершеннолетних». [16+]
09.55 «Давай разведёмся!» [16+]
11.00 «Тест на отцовство». [16+]
12.00 «Реальная мистика», д/с. [16+]
12.55 «Понять. Простить», д/с. [16+]
14.05 «Женить миллионера», х/ф. [16+]
17.55 «Спросите повара». [16+]
18.00 «6 кадров». [16+]
19.00 «Артистка», х/ф. [16+]
22.50 «Женский доктор-2», т/с. [16+]
23.55 «6 кадров». [16+]
00.30 «Повороты судьбы», т/с. [16+]
02.15 «Понять. Простить», д/с. [16+]
02.45 «Реальная мистика», д/с. [16+]
03.25 «Тест на отцовство». [16+]
04.15 «Сдаётся! С ремонтом». [16+]
05.50 «6 кадров». [16+]
06.00 «Домашняя кухня». [16+]

5 КАНАЛ

05.00 «ИЗВЕСТИЯ».
05.20 «Лучшие враги», т/с. [16+]
08.35 «День ангела». [0+]
09.00 «ИЗВЕСТИЯ».
09.25 «Лучшие враги», т/с. [16+]
13.00 «ИЗВЕСТИЯ».
13.25 «Кордон следователя Савельева», т/с. [16+]
18.30 «ИЗВЕСТИЯ».
19.00 «След», т/с. [16+]
00.00 «ИЗВЕСТИЯ. Итоговый выпуск».
00.25 «След», т/с. [16+]
01.10 «Страх в твоем доме», д/с. [16+]
02.45 «ИЗВЕСТИЯ».
02.55 «Страх в твоем доме», д/с. [16+]

РЕН ТВ

05.00 «Территория заблуждений» с Игорем Прокопенко. [16+]
06.00 «Документальный проект». [16+]
07.00 «С бодрым утром!» [16+]
08.30 «НОВОСТИ». [16+]
09.00 «Документальный проект». [16+]
12.00 «Информационная программа 112». [16+]
12.30 «НОВОСТИ». [16+]
13.00 «Загадки человечества с Олегом Шишкиным». [16+]
14.00 «Невероятно интересные истории». [16+]
15.00 «Документальный проект». [16+]
16.00 «Информационная программа 112». [16+]
16.30 «НОВОСТИ». [16+]
17.00 «Тайны Чапман». [16+]
18.00 «Самые шокирующие гипотезы». [16+]
19.00 «Информационная программа 112». [16+]
19.30 «НОВОСТИ». [16+]
20.00 «Законопослушный гражданин», х/ф. [16+]
22.00 «Смотреть всем!» [16+]
23.00 «НОВОСТИ». [16+]
23.25 «Загадки человечества с Олегом Шишкиным». [16+]
00.30 «Младенец на $30 000», х/ф. [16+]
02.45 «Самые шокирующие гипотезы». [16+]
03.30 «Тайны Чапман». [16+]
04.20 «Территория заблуждений» с Игорем Прокопенко. [16+]

ТВ 3

06.00 Мультфильмы. [0+]
09.20 «Слепая», д/с. [12+]
11.00 «Гадалка». [12+]
12.00 «Не ври мне». [12+]
15.00 «Мистические истории. Судьбы». [16+]
16.00 «Гадалка». [12+]
17.35 «Слепая», д/с. [12+]
18.40 «Касл», т/с. [12+]
23.00 «Приговоренные: Охота в тыне», т/с. [16+]
00.45 «C.S.I. Место преступле т/с. [16+]
04.45 «Вокруг Света. Места С д/с. [16+]

ЗВЕЗДА

06.00 Сегодня утром.
09.00 НОВОСТИ дня.
09.25 «Лиговка»,т/с. [12+]
12.35 «Следователь Тихонов» [16+]
13.00 НОВОСТИ дня.
13.15 «Следователь Тихонов» [16+]
14.00 Военные НОВОСТИ.
14.05 «Следователь Тихонов» [16+]
18.00 Военные НОВОСТИ.
18.05 «Не факт!»[16+]
18.30 «Специальный репортаж».
18.50 «Русские саперы. Повел взрыва», д/с. [12+]
19.40 «Легенды кино». [12+]
20.25 «Код доступа». [12+]
21.15 Новости дня.
21.25 «Открытый эфир». [12+]
23.00 «Между тем» с Наталией линой. [12+]
23.25 «Назначаешься внучкой», [12+]
02.15 «Жаркое лето в Кабуле», [16+]
03.40 «Белый взрыв», х/ф. [12+

ИЦА, ФЕВРАЛЬ 15

АЛ
оброе утро».
февраля. День
овор». [6+]
о!» [16+]
ет». [16+]
Наши люди» с
16+]
имся!» [16+]
енское». [16+]
ет». [16+]
ВОСТИ с субтит-
ет». [16+]
кон». [16+]
[16+]
». Новый сезон.
гант». [16+]
ремония вруче-
». [16+]
овор». [6+]
енское». [16+]
имся!» [16+]
акупка. [6+]

ИЯ

5 МЕДЭЭЛЕР –
1 – Тыва.
!
айыр.
ном». [12+]
Тыва черде.
века» с Борисом
+]
12+]
а.
[12+]
Тыва черде.
лахов. Прямой
12+]
а.
у». [16+]
и». [12+]
один миг», х/ф.
[12+]

НТВ

05.05 «Лесник», т/с. [16+]
06.00 СЕГОДНЯ.
06.05 «Лесник», т/с. [16+]
07.00 СЕГОДНЯ.
07.05 «Лесник», т/с. [16+]
08.00 СЕГОДНЯ.
08.05 «Лесник», т/с. [16+]
09.00 «Мухтар. Новый след», т/с. [16+]
10.00 СЕГОДНЯ.
10.20 «Морские дьяволы», т/с. [16+]
13.00 СЕГОДНЯ.
13.25 Обзор. Чрезвычайное происшествие.
14.00 «Место встречи». [16+]
16.00 СЕГОДНЯ.
16.30 «Место встречи». [16+]
17.15 «ДНК». [16+]
18.10 «Жди меня». [12+]
19.00 СЕГОДНЯ.
19.40 «Пять минут тишины. Возвращение», т/с. [12+]
21.40 «Невский. Чужой среди чужих», т/с. [16+]
23.45 ЧП. Расследование. [16+]
00.20 «Захар Прилепин. Уроки русского». [12+]
00.55 «Мы и наука. Наука и мы». [12+]
01.40 «Афганцы», д/ф. [16+]
02.15 «Место встречи». [16+]
03.55 «Москва. Три вокзала», т/с. [16+]

ТНТ

07.00 «Острова», т/с. [16+]
09.00 Дом-2. Lite. [16+]
10.15 Дом-2. Остров любви. [16+]
11.30 «Бородина против Бузовой». [16+]
12.30 «Спаси свою любовь». [16+]
13.30 «Универ. Новая общага», т/с. [16+]
20.00 Comedy Woman. [16+]
21.00 Комеди Клаб. [16+]
22.00 Comedy Баттл. [16+]
23.00 Дом-2. Город любви. [16+]
00.00 Дом-2. После заката. [16+]
01.05 «Такое кино!» [16+]
01.30 «Спаси свою любовь». [16+]
02.20 «Бородина против Бузовой». [16+]
03.05 «Где моя тачка, чувак?», т/с. [12+]
04.25 «Открытый микрофон». [16+]
05.10 «Хор», т/с. [16+]

СТС

06.00 «Ералаш». [0+]
06.40 «Команда Турбо», м/с. [0+]
07.30 «Три кота», м/с. [0+]
07.45 «Приключения Вуди и его друзей», м/с. [0+]
08.30 «Том и Джерри», м/с. [0+]
09.30 «Моя супербывшая», х/ф. [16+]
11.20 «Притяжение», х/ф. [12+]
14.00 «Кухня», т/с. [12+]
19.00 «Уральские пельмени». [16+]
19.30 Премьера! «Шоу «Уральских пельменей». [16+]
21.00 «Один дома-3», х/ф. [16+]
23.05 «Расплата», х/ф. [16+]
01.35 «Призрак в доспехах», х/ф. [16+]
03.15 «Жизнь, или Что-то вроде того», х/ф. [12+]
04.50 «6 кадров». [16+]

КУЛЬТУРА

06.30 НОВОСТИ культуры.
06.35 «Лето Господне».
07.00 НОВОСТИ культуры.
07.05 «Правила жизни».
07.30 НОВОСТИ культуры.
07.35 «Легенды мирового кино».
08.00 «Сита и Рама», т/с.
08.50 «Капитан Немо», х/ф. [0+]
10.00 НОВОСТИ культуры.
10.15 Шедевры старого кино. [12+]
11.55 «Больше, чем любовь».
12.35 «Первые в мире», д/с.
12.50 «Загадка похищенного шедевра Караваджо», д/ф.
13.35 «Черные дыры. Белые пятна».
14.15 «К 100-летию Большого Драматического Театра имени Г.А. Товстоногова».
15.00 НОВОСТИ культуры.
15.10 «Письма из провинции».
15.40 «Энигма».
16.20 «Капитан Немо», х/ф. [0+]
17.30 Звезды исполнительского искусства. Миша Майский.
18.25 «Грахты Амстердама. Золотой век Нидерландов», д/ф.
18.45 «Билет в Большой».
19.30 НОВОСТИ культуры.
19.45 «Искатели».
20.30 «Линия жизни».
21.35 «История одной бильярдной команды», д/ф.
23.10 НОВОСТИ культуры.
23.30 «2 Верник 2».
00.20 «Особый взгляд» с Сэмом Клебановым. [18+]
01.50 «Искатели».
02.35 Мультфильмы для взрослых..

ДОМАШНИЙ

06.30 «6 кадров». [16+]
06.50 «Удачная покупка». [16+]
07.00 «Понять. Простить», д/с. [16+]
07.30 «По делам несовершеннолетних». [16+]
09.30 «Давай разведёмся!» [16+]
10.35 «Тест на отцовство». [16+]
11.35 «Реальная мистика», д/с. [16+]
12.25 «Понять. Простить», д/с. [16+]
14.10 «Артистка», х/ф. [16+]
17.55 «Спросите повара». [16+]
18.00 «6 кадров». [16+]
19.00 «Поделись счастьем своим», х/ф. [16+]
23.45 «6 кадров». [16+]
00.30 «Любви целительная сила», х/ф. [16+]
02.15 «Понять. Простить», д/с. [16+]
03.15 «Реальная мистика», д/с. [16+]
03.55 «Сдается! С ремонтом». [16+]
05.35 «Домашняя кухня». [16+]

5 КАНАЛ

05.00 «ИЗВЕСТИЯ».
05.40 «Лучшие враги», т/с. [16+]
09.00 «ИЗВЕСТИЯ».
09.25 «Право на помилование», х/ф. [16+]
13.00 «ИЗВЕСТИЯ».
13.25 «Кордон следователя Савельева», т/с. [16+]
18.55 «След», т/с. 16+]
01.20 «Детективы», т/с. [16+]

РЕН ТВ

05.00 «Территория заблуждений» с Игорем Прокопенко. [16+]
06.00 «Документальный проект». [16+]
07.00 «С бодрым утром!» [16+]
08.30 «НОВОСТИ». [16+]
09.00 «Документальный проект». 16+]
12.00 «Информационная программа 112». [16+]
12.30 «НОВОСТИ». [16+]
13.00 «Загадки человечества с Олегом Шишкиным». [16+]
14.00 «Засекреченные списки». [16+]
16.00 «Информационная программа 112». [16+]
16.30 «НОВОСТИ». [16+]
17.00 «Тайны Чапман». [16+]
18.00 «Самые шокирующие гипотезы». [16+]
19.00 «Информационная программа 112». [16+]
19.30 «НОВОСТИ». [16+]
20.00 Документальный спецпроект. [16+]
23.10 «Скайлайн», х/ф. [16+]
00.50 «Закон ночи», х/ф. [18+]
03.00 «Аполлон-11», х/ф. [16+]
04.30 «Самые шокирующие гипотезы». [16+]

ТВ 3

06.00 Мультфильмы. [0+]
09.20 «Слепая», д/с. [12+]
11.00 «Гадалка». [12+]
12.00 «Не ври мне». [12+]
15.00 «Мистические истории. Знаки судьбы». [16+]
16.00 «Гадалка». [12+]
17.30 «Слепая», д/с. [12+]
18.30 «Машина времени». [16+]
19.30 «Президент Линкольн: Охотник на вампиров», х/ф. [16+]
21.30 «Другой мир: Войны крови», х/ф. [16+]
23.15 «300 спартанцев», х/ф. [16+]
01.30 «Приговоренные: Охота в пустыне», х/ф. [12+]
03.15 «Вокруг Света. Места Силы», д/с. [16+]

ЗВЕЗДА

04.55 «Ермак», т/с. [16+]
09.00 НОВОСТИ дня.
09.15 «Ермак», т/с. [16+]
12.25 «Убить Сталина», т/с. [16+]
13.00 НОВОСТИ дня.
13.15 «Убить Сталина», т/с. [16+]
14.00 Военные НОВОСТИ.
14.05 «Убить Сталина», т/с. [16+]
18.00 Военные НОВОСТИ.
18.05 «Убить Сталина», т/с. [16+]
21.15 Военные НОВОСТИ.
21.25 «Убить Сталина», т/с. [16+]
22.10 «Проект «Альфа», т/с. [16+]
00.00 «Караван смерти», т/с. [16+]
01.35 «Запасной игрок», х/ф. [0+]
03.00 «Назначаешься внучкой», х/ф. [12+]
05.15 «Москва фронту», д/с. [12+]

АЛДЫН, МӨҢГҮН САДЫП АЛЫР МЕН.
ЮВЕЛИРЛИГ КЫЛЫГЛАРНЫ
ДҮРГЕНИ-БИЛЕ КЫЛЫП ТУРАР.
8-923-338-9188,
8-902-996-2243
Адреси: Кочетова кудумчузу, 49, 2 дугаар маъ.
ОГРН 304246417300108 Реклама.

БОТА, ФЕВРАЛЬ 16

АЛ
ф. [0+]
ф. [0+]
монь любимая!»
Новые приклю-
ики. [12+]
аря». [0+]
еменко. На раз-
юбилею актера.
зора», д/ф. [16+]
ремонт». [6+]
«Живая жизнь».
стать миллионе-
ибровым. [12+]
с Дмитрием Бо-
ером». [16+]
ером». [16+]
КВН-2019. Сочи».
с молоком», х/ф.
говор». [6+]
Женское». [16+]
нимся!» [16+]

ИЯ
Суббота.
ый репортаж.
байыр.
дного».
ва.
», х/ф. [12+]
с глазами цвета
рей!» [12+]
боту.
н. Народный се-
зон». [12+]
23.15 «Ожидается ураганный ветер», х/ф. [12+]
03.25 «Выход в люди». [12+]

НТВ

05.30 ЧП. Расследование. [16+]
06.00 «Сын за отца...», х/ф. [16+]
07.25 Смотр. [0+]
08.00 СЕГОДНЯ.
08.20 «Зарядись удачей!» [12+]
09.25 Готовим с Алексеем Зиминым. [0+]
10.00 СЕГОДНЯ.
10.20 Главная дорога. [16+]
11.00 «Еда живая и мёртвая». [12+]
12.00 Квартирный вопрос. [0+]
13.00 «НашПотребНадзор». [16+]
14.00 «Поедем, поедим!» [0+]
15.00 «Брэйн ринг». [12+]
16.00 СЕГОДНЯ.
16.20 «Однажды...» [16+]
17.00 «Секрет на миллион». [16+]
19.00 «Центральное телевидение» с Вадимом Такменевым.
20.40 «Звезды сошлись». [16+]
22.15 Ты не поверишь! [16+]
23.20 «Международная пилорама» с Тиграном Кеосаяном. [18+]
00.15 «Квартирник НТВ у Маргулиса». [16+]
01.30 «Фоменко фейк». [16+]
01.50 «Секретная Африка. Русский Мозамбик», д/ф. [16+]
02.40 «Репортаж судьбы», х/ф. [16+]
04.15 «Москва. Три вокзала», т/с. [16+]

ТНТ

07.00 «Остров», т/с. [16+]
08.00 ТНТ Music. [16+]
08.30 «Остров», т/с. [16+]
09.00 Дом-2. Lite. [16+]
10.00 Дом-2. Остров любви. [16+]
11.00 «Комеди Клаб». [16+]
20.00 Песни. [16+]
22.00 «Павел Воля. Большой Stand Up». [16+]
23.00 Дом-2. Город любви. [16+]
00.00 Дом-2. После заката. [16+]
01.05 «Все без ума от Мэри», х/ф. [16+]
03.00 ТНТ Music. [16+]
03.30 «Открытый микрофон». [16+]
05.10 «Хор», т/с. [16+]

СТС

06.00 «Ералаш». [0+]
06.30 «Приключения Кота в сапогах», м/с. [6+]
07.40 «Три кота», м/с. [0+]
08.05 «Том и Джерри», м/с. [0+]
08.30 «Шоу «Уральских пельменей». [16+]
09.30 «ПроСТО кухня». [12+]
10.30 «Рогов. Студия 24». [16+]
11.30 «Роман с камнем», х/ф. [16+]
13.45 «Жемчужина Нила», х/ф. [16+]
16.00 «Уральские пельмени». [16+]
17.00 «Один дома-3», х/ф. [12+]
19.05 «Как приручить дракона», м/ф. [12+]
21.00 «Меч короля Артура», х/ф. [16+]
23.35 «Стрелок», х/ф. [16+]
02.00 «Роман с камнем», х/ф. [16+]
03.40 «Жемчужина Нила», х/ф. [16+]
05.20 «6 кадров». [16+]

КУЛЬТУРА

06.30 Библейский сюжет.
07.05 Мультфильмы.
08.45 «Сита и Рама», т/с.
10.20 Телескоп.
10.50 «Исполнение желаний», х/ф. [12+]
12.25 «Экзотическая Мьянма», д/ф.
13.20 «Пятое измерение».
13.50 «Перезагрузка в БДТ», д/ф.
14.35 Спектакль «Пиквикский клуб».
17.10 «Репортажи из будущего», д/с.
17.55 «Линия жизни».
18.45 Светлана Безродная и «Вивальди-оркестр». Юбилейный концерт.
21.00 «Агора».
22.00 «Мифы и монстры», д/с.
22.50 Клуб 37.
23.55 «Муж моей жены», х/ф. [16+]
01.20 «Экзотическая Мьянма», д/ф.
02.10 «Искатели».

ДОМАШНИЙ

06.30 «6 кадров». [16+]
07.50 «Васильки для Василисы», х/ф. [16+]
09.50 «Всё сначала», х/ф.
14.10 «Провинциалка», т/с. [16+]
18.00 «6 кадров». [16+]
19.00 «Я люблю своего мужа», х/ф. [16+]
23.30 «6 кадров». [16+]
00.30 «Лесное озеро», х/ф. [16+]
02.20 «Не хочу жениться!», х/ф. [16+]
03.40 «Сдаётся! С ремонтом». [16+]
05.15 «6 кадров». [16+]
05.35 «Домашняя кухня». [16+]

5 КАНАЛ

05.00 «Детективы», т/с. [16+]
10.55 «След», т/с. [16+]
00.00 «ИЗВЕСТИЯ. Главное».
00.55 «Ограбление по-женски», х/ф. [16+]
04.05 «Мама-детектив», т/с. [12+]

РЕН ТВ

05.00 «Самые шокирующие гипотезы». [16+]
05.15 «Территория заблуждений» с Игорем Прокопенко. [16+]
06.50 «Младенец на $30 000 000», х/ф. [16+]
09.15 «Минтранс». [16+]
10.15 «Самая полезная программа». [16+]
11.15 «Военная тайна» с Игорем Прокопенко. [16+]
16.20 «Территория заблуждений» с Игорем Прокопенко. [16+]
18.30 Засекреченные списки. [16+]
20.40 «Бэтмен против Супермена. На заре справедливости», х/ф. [16+]
23.40 «Спаун», х/ф. [16+]
01.20 «Ультрафиолет», х/ф. [16+]
02.50 «Территория заблуждений» с Игорем Прокопенко. [16+]

ТВ 3

06.00 Мультфильмы. [0+]
09.45 «Макс. Герои Белого Дома», х/ф. [0+]
11.15 «История одного вампира», х/ф. [12+]
13.30 «Зловещие мертвецы. Армия тьмы», х/ф. [16+]
15.15 «Другой мир. Войны крови», х/ф. [16+]
17.00 «Президент Линкольн. Охотник на вампиров», х/ф. [16+]
19.00 «Обитель зла. Истребление», х/ф. [16+]
21.00 «Хранители», х/ф. [16+]
00.00 «Начало», х/ф. [12+]
03.00 «Погнали!», х/ф. [16+]
04.30 «Тайные знаки», д/с. [12+]

ЗВЕЗДА

05.50 «В моей смерти прошу винить Клаву К.», х/ф. [0+]
07.15 «Простая история», х/ф. [0+]
09.00 НОВОСТИ дня.
09.15 «Легенды цирка». [6+]
09.40 «Последний день». [12+]
10.30 «Не факт!» [6+]
11.00 «Улика из прошлого», д/с. [16+]
11.55 «Загадки века с Сергеем Медведевым», д/с. [12+]
12.45 «Специальный репортаж». [12+]
13.00 НОВОСТИ дня.
13.15 «Секретная папка», д/с. [12+]
14.00 «Десять фотографий». [6+]
14.55 «Специальный репортаж» [12+]
15.10 «Военная разведка. Северный фронт», т/с. [12+]
18.00 НОВОСТИ дня.
18.10 Задело!
18.25 «Военная разведка. Северный фронт», т/с. [12+]
23.55 «Жизнь в СССР от А до Я», д/с. [12+]
00.45 «Акция», х/ф. [12+]
02.40 «Ермак», т/с. [16+]

ВОСКРЕСЕНЬЕ, ФЕВРАЛЬ 17

1 КАНАЛ

05.35 «Я объявляю вам войну», х/ф. [12+]
06.00 НОВОСТИ.
06.10 «Я объявляю вам войну», х/ф. [12+]
07.30 «Смешарики. Пин-код», м/с. [0+]
07.45 «Часовой». [12+]
08.15 «Здоровье». [16+]
09.20 «Непутевые заметки» с Дмитрием Крыловым. [12+]
10.00 НОВОСТИ.
10.10 Премьера. «Жизнь других». [12+]
11.10 «Наедине со всеми». [16+]
12.00 НОВОСТИ.
12.15 «Наедине со всеми». [16+]
13.10 «Белые росы», х/ф. [12+]
14.55 «Тамара Синявская. Созвездие любви», д/ф. [12+]
15.50 «Три аккорда». [16+]
17.45 Премьера. «Главная роль». [12+]
19.30 «Лучше всех!» [0+]
21.00 «Толстой. Воскресенье».
22.30 «Что? Где? Когда?» Дети XXI века. [12+]
23.45 Премьера. «Моя семья тебя уже обожает», х/ф. [16+]
01.20 «Судебное обвинение Кейси Энтони», х/ф. [16+]
03.05 «Мужское / Женское». [16+]
04.00 «Давай поженимся!» [16+]

РОССИЯ

04.30 «Сваты», т/с. [12+]
06.35 «Сам себе режиссёр».
07.30 «Смехопанорама» Евгения Петросяна.
08.00 Утренняя почта.
08.40 События недели.
09.20 «Когда все дома с Тимуром Кизяковым».
10.10 Сто к одному.
11.00 ВЕСТИ.
11.25 «Далекие близкие» с Борисом Корчевниковым. [12+]
13.00 Смеяться разрешается.
16.00 «Единственная радость», х/ф. [12+]
20.00 ВЕСТИ недели.
22.00 Москва. Кремль. Путин.
23.00 «Воскресный вечер с Владимиром Соловьёвым». [12+]
00.30 «Действующие лица с Наилей Аскер-заде». [12+]
01.25 «Далекие близкие» с Борисом Корчевниковым. [12+]
03.00 «Пыльная работа», т/с. [16+]

НТВ

05.05 «Звезды сошлись». [16+]
06.25 «Центральное телевидение». [16+]
08.00 СЕГОДНЯ.
08.20 Их нравы. [0+]
08.35 «Кто в доме хозяин?» [12+]
09.25 Едим дома. [0+]
10.00 СЕГОДНЯ.
10.20 Первая передача. [16+]
11.00 Чудо техники. [12+]
11.55 Дачный ответ. [0+]
13.00 «НашПотребНадзор». [16+]
14.00 «У нас выигрывают!» [12+]
15.05 Своя игра. [0+]
16.00 СЕГОДНЯ.
16.20 Следствие вели... [16+]
18.00 Новые русские сенсации. [16+]
19.00 «Итоги недели» с Ирадой Зейналовой.
20.10 «Пёс», т/с. [16+]
00.35 «Доктор смерть», х/ф. [16+]
03.55 «Поедем, поедим!» [0+]
04.15 «Москва. Три вокзала», т/с. [16+]

ТНТ

07.00 «Остров», т/с. [16+]
08.30 «Остров. Стоп-мотор!», д/ф. [16+]
09.00 Дом-2. Lite. [16+]
10.00 Дом-2. Остров любви. [16+]
11.00 Перезагрузка. [16+]
12.00 Большой завтрак. [16+]
12.35 «Жених», х/ф. [12+]
14.30 «Год культуры», т/с. [16+]
19.00 «Экстрасенсы. Битва сильнейших». [16+]
22.00 «Stand Up». [16+]
23.00 Дом-2. Город любви. [16+]
00.00 Дом-2. После заката. [16+]
01.05 «Такое кино!» [16+]
01.35 «Я люблю тебя, Бет Купер», х/ф. [16+]
03.15 ТНТ Music. [16+]
03.40 «Открытый микрофон». [16+]
05.15 «Хор», т/с. [16+]

СТС

06.00 «Ералаш». [0+]
06.30 «Приключения Кота в сапогах», м/с. [6+]
07.40 «Три кота», м/с. [0+]
08.05 «Царевны», м/с. [0+]
09.00 «Уральские пельмени». [16+]
09.30 «Шоу «Уральских пельменей». [16+]
10.35 «Приключения Паддингтона», х/ф. [6+]
12.25 «Приключения Паддингтона-2», х/ф. [6+]
14.35 «Меч короля Артура», х/ф. [16+]
17.05 «Как приручить дракона», м/ф. [12+]
19.00 «Как приручить дракона-2», м/ф. [0+]
21.00 Премьера! «Бегущий в лабиринте. Лекарство от смерти», х/ф. [16+]
23.55 «Матрица времени», х/ф. [16+]
01.50 «Моя супербывшая», х/ф. [16+]
03.25 «Пенелопа», х/ф. [12+]
05.00 «6 кадров». [16+]

КУЛЬТУРА

06.30 Мультфильмы.
07.35 «Сита и Рама», т/с.
09.55 «Обыкновенный концерт с Эдуардом Эфировым».
10.25 «Мы – грамотеи!»
11.10 «Михаил Названов. Огальный баловень судьбы», д/ф.
11.50 «Хозяйка гостиницы», х/ф. [0+]
13.20 «Страницы истины. Имам аль-Бухари», д/ф.
13.45 Диалоги о животных.
14.30 «Маленькие секреты великих картин», д/с.
15.00 «Муж моей жены», х/ф. [16+]
16.20 «Искатели».
17.10 «Пешком...», д/с.
17.40 «Ближний круг Марины Леоновой».
18.35 «Романтика романса».
19.30 НОВОСТИ культуры с Владиславом Флярковским.
20.10 «Исполнение желаний», х/ф. [12+]
21.45 «Белая студия».
22.25 «Иероним Босх, дьявол с крыльями ангела», д/ф.
23.20 Балет Александра Экмана «Сон в летнюю ночь». [18+[
00.55 «Хозяйка гостиницы», х/ф. [0+]
02.25 Мультфильмы для взрослых.

ДОМАШНИЙ

06.30 «6 кадров». [16+]
07.30 «Любви все возрасты...», х/ф. [16+]
09.20 «Дочки-матери», х/ф. [16+]
13.20 «Поделись счастьем своим», х/ф. [16+]
18.00 «6 кадров». [16+]
19.00 «Память сердца», х/ф. [16+]
22.55 «Предсказания. 2019», д/с. [16+]
00.00 «6 кадров». [16+]
00.30 «Букет», х/ф. [16+]
02.20 «Долгожданная любовь», х/ф. [16+]
03.50 «Сдаётся! С ремонтом». [16+]
05.25 «6 кадров». [16+]
05.35 «Домашняя кухня». [16+]

5 КАНАЛ

05.00 «Мама-детектив», т/с. [12+]
07.05 Светская хроника. [16+]
08.05 «Моя правда», д/с. [12+]
10.00 Светская хроника. [16+]
11.00 «Вся правда о... бакалее». [16+]
12.00 Неспроста. [16+]
13.05 Загадки подсознания.
14.05 «Вышибала», т/с. [16+]

КАРУСЕЛЬ

06.00 «Смурфики», м/с. [0+]
07.55 «Пляс-класс». [0+]
08.00 «С добрым утром, малыши!» [0+]
08.30 «Пляс-класс». [0+]
08.35 «Деревяшки», м/с. [0+]
10.00 «Высокая кухня». [0+]
10.15 «Лео и Тиг», м/с. [0+]
11.40 «Пластилинки», м/с. [0+]
11.45 «Проще простого!» [0+]
12.05 «Маша и Медведь», м/с. [0+]
13.30 «Детская утренняя почта». [6+]
14.00 «Бобби и Билл», м/с. [6+]
15.00 «Полли Покет», м/с. [0+]
15.50 «Йоко», м/с. [0+]
17.00 «Котики, вперёд!», м/с. [0+].
18.00 «Энчантималс. Невероятные волшебные истории», м/с. [0+]
18.35 «Белка и Стрелка. Озорная семейка», м/с. [0+]
19.55 «Томас и его друзья», м/с. [0+]
20.30 «Смешарики. Спорт», м/с. [0+]
21.25 «Пластилинки», м/с. [0+]
21.30 «Спокойной ночи, малыши!» [0+]
21.45 «Фиксики», м/с. [0+]
23.30 «Дикие Скричеры», м/с. [6+]
23.55 «Трансформеры. Кибервселенная», м/с. [6+]
00.15 «Шоу Тома и Джерри» [6+]
02.05 «Малыши-прыгуши», м/с. [0+]
03.05 «Викинг Вик», м/с. [6+]
04.40 «Катя и Мим-Мим», м/с. [0+]

ТВЦ

06.00 «Всадник без головы», х/ф. [0+]
07.55 «Фактор жизни». [12+]
08.30 «Фантомас», х/ф. [12+]
10.40 «Спасите, я не умею готовить!» [12+]
11.30 СОБЫТИЯ.
11.45 «Ночной патруль», х/ф. [12+]
13.40 «Смех с доставкой на дом». [12+]
14.30 Московская неделя.
15.00 «Хроники московского быта. Любовь без штампа». [12+]
15.55 «90-е. Королевы красоты», д/ф. [16+]
16.50 «Прощание. Иосиф Кобзон». [16+]
17.40 «Пуанты для Плюшки», х/ф. [12+]
21.30 «Перчатка Авроры», т/с. [12+]
00.10 СОБЫТИЯ.
00.30 «Перчатка Авроры», т/с. [12+]
01.30 «Северное сияние. Ведьмины куклы», х/ф. [12+]
03.15 «Воспитание и выгул собак и мужчин», х/ф. [12+]
05.00 «Олег и Лев Борисовы. В тени родного брата», д/ф. [12+]

РЕН ТВ

05.00 «Территория заблуждений» с Игорем Прокопенко. [16+]
07.20 «Скалолаз», х/ф. [16+]
09.30 «Коломбиана», х/ф. [16+]
11.30 «Законопослушный гражданин», х/ф. [16+]
13.30 «Скайлайн», х/ф. [16+]
15.15 «Дом странных детей Мисс Перегрин», х/ф. [16+]
17.40 «Бэтмен против Супермена. На заре справедливости», х/ф. [16+]
20.40 «День независимости. Возрождение», х/ф. [16+]
23.00 Добров в эфире. [16+]
00.00 «Военная тайна» с Игорем Прокопенко. [16+]
04.30 «Территория заблуждений» с Игорем Прокопенко. [16+]

ТВ 3

06.00 Мультфильмы. [0+]
10.00 «Элементарно», т/с. [16+]
14.15 «Начало», х/ф. [12+]
17.15 «Обитель зла. Истребление», х/ф. [16+]
19.00 «300 спартанцев», х/ф. [16+]
21.15 «Судный день», х/ф. [16+]
23.30 «Хранители», х/ф. [16+]
02.30 «Макс. Герой Белого Дома», х/ф. [0+]
04.00 «Погнали!», х/ф. [16+]
05.30 «Тайные знаки», д/с. [12+]

ЗВЕЗДА

06.00 «Ермак», т/с. [16+]
07.05 «Проект «Альфа», х/ф. [12+]
09.00 «НОВОСТИ недели» с Юрием Подкопаевым.
09.25 «Служу России».
09.55 «Военная приемка». [6+]
10.45 «Код доступа». [12+]
11.30 «Скрытые угрозы» с Николаем Чиндяйкиным. [12+]
12.20 «Специальный репортаж». [12+]
12.40 «Легенды госбезопасности», д/с. [16+]
13.00 НОВОСТИ дня.
13.15 «Легенды госбезопасности», д/с. [16+]
13.50 «Марш-бросок. Охота на «Охотника», х/ф. [16+]
18.00 НОВОСТИ. Главное.
18.45 «Легенды советского сыска», д/с. [16+]
23.00 «Фетисов». [12+]
23.45 «Риск – благородное дело», х/ф. [6+]
01.25 «Героизм по наследству. Аркадий и Николай Каманины», д/ф. [12+]
02.15 «И ты увидишь небо», х/ф. [12+]
03.20 «Здравствуй и прощай», х/ф. [0+]
04.50 «Обратный отсчёт», д/с. [12+]

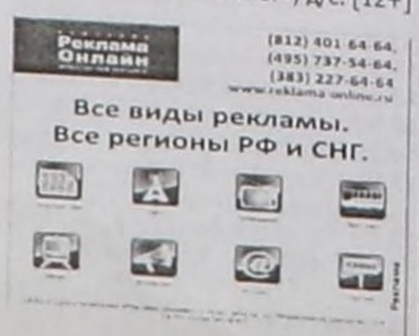

СПУТНИКТИГ
чурагайлыг эфирлиг
ТЕЛЕВИДЕНИЕ
Триколор, НТВ Плюс, МТС, Континент, Орион, Телекарта
8-913-354-7490, 8-923-217-2383, 5-25-69
Дыштаныр хун чокка 9 шактан 21 шакка чедир ажылдаар
РЕСПУБЛИКАНЫҢ КОЖУУННАРЫНЧЕ ЧЕДИП ТУРАР ИЙИ ТАЛАЛЫГ СПУТНИКТИГ ИНТЕРНЕТ
WWW.KITENET.RU
бир айда 100 акшадан өрү Тыванын кайы-даа булуңунга
Лопсанчап кудумчузу, 40, Калинин супермаркед подвалында (эрги «АЗБУКА РЕМОНТА» сады
ТРИКОЛОРП
эрги триколорн HD-гө 3999 акш орнап алынар

Малчыннар турлагларынга
СУГ КУДУКТАРЫН өрүмнеп казып турар.
Тел.: 8(39422)5-10-30, 8923-597-5405.

Хуу чуртталга бажыңын тудуп алырынга
ЧЕР УЧАСТОКТАРЫ садып турар.
Тел.: 8(39422) 5-00-52, 5-01-74.

• *Ажыл-ишчи кижил*

ҮЛЕГЕРЛИГ ӨГ-БҮЛЕ

Базарга-ла шык,
Эдерге-ле хек.
Барыксанчыг, чурттаксанчыг
Эргим суур бар – Найырал ол.

Бай-Тайга кожууннуң төвү Тээли-биле тудуш суурумга, школачы чалыы чылдарым маңаа эрткен. Ынчангаш төрээн чонумнуң амыдырал-чурттал-газын эки билир мен. «Шын» солуннуң номчукчуларынга Сандый-оол, Болат Комбуларның өг-бүлезин сонуургадып, таныштырайн.

Өг-бүленің ээзи Сандый-оол Хертекович Комбу Кызылдың садыг техникумун дооскан. Өөренип турган үезинде чолаачыларның кежээки курузун база чедиишкинниг дооскаш, машина башкарар шынзылганы холга алгаш, өскен-төрээн Бай-Тайгазынга өөрүшкүлүг чаныып келген. Ооң соонда-ла кожууннуң хереглекчилер ниитилелинге автосадыгга ажылдай берген. Чайның изиинде орук-чирии берге-даа болза аңаа торулбайн, сериин тайгада малчыннарның чайлагларынга аъш-чем, идик-хептиң бараннарын чедирип берип, ачы-дузазын малчын ишчилерге көргүзүп келген.

Бодунуң шилип алган мергежилинге шынчы бердинген. Оон ыңай Сандый-оол Хертековичиниң аажы-чаңы эвилеңээлдек, улуг-бичиини хүндүлеп чоруур кижи. Ургларының өөредилгези дээш сагыш човангыр, школа-биле кезээде сырый харылзаалыг, төрелдер комитединиң даргазы болуп, шынчы ажылдап келген. Малмаган тудуп, ургларын күш-ажылга ынак кылдыр өөредип-кижизидип турар. Бодунуң ажыл-ижинге дендии кызымаккай, шаңнал-макталды удаа-дараа кожууннуң хереглекчилер ниитилелинден ап келген.

Өгнүң херээжен ээзи Болат Чамыяновна Комбу Кызылдың эмчи училищезиниң фельдшер салбырынга өөренгеш, ону чедиишкинниг дооскан. Ол-ла чылын Бай-Тайга кожууннуң Найырал суурнуң эмнелгезиниң эргелекчизинге ажылдап ген. Чоннуң кадыкшылы кезээде-ле сагыш човаан ч ак халаттыг эмчивис-ле бо Ынчангаш чонунга хүндүте улуг-бичези чок чаңчыкк биле «Лида эмчи» дээрлер

Болат Чамыяңовна «Ү совхозтуң мал эмчилери кады хойжу бригадаларн зип, малчыннарга эмчи дуз көргүзүп, оларны доктаамал гаарап келген. Ылаңгыя ко да болгаш республикада а агыйы-биле ат-сураа ал жаан аныяктарның сүт-ба фермазының саанчылары Лида эмчи күзенчиг аалч Оларның ажы-төлүнүң кады лы дээш сагыш човап, аарып удур тарылгаларны кылып б Болат Чамыяновнаның аж ижин үнелеп көргеш, Бай-Т кожууннуң төп эмнелгези болгаш ТР-ниң Кадык камга яамызының хүндүлел бижи рин тывыскылаан. Кожуун сумунуң шаңналдарының э лекчизи база.

Сандый-оол, Болат Комбу ажы-төлүн эртем-билигге че рип, оларны төлептиг кижи кылдыр кижизиткеннер. У уруу Надежда терапевт эмчи, ниң Кадык камгалал яамызы ажылдап турар. Оглу Орл Мөңгүн-Тайга кожууннуң Мөн Бүрен школазының директо Олег дээр оглу Таңдының ишт херектер килдизинде подп ковник, Омак Кызыл хоора тудугжу. Оксана республикан төп эмнелгезинде ниити эмне салбырының эргелекчизи, тер певт эмчи мергежилдиг. Ам үеде боларның ынак ада-ие бистиң аравыста чок. Ынчал даа оларның уруг-дарыы а иезиниң ат-алдарын сыкпайн руурлар. Комбу угбашкылар ажыл-ижинге чедиишкиннер амыдыралынга аас-кежик каң дег кадыкшылды, чоруу гунгур, оруу ак болурун йер артым.

Көк-оол Салч
ТР-ниң Чогаалчыл
эвилелиниң кежигү

«Маадырлар бистиң аравыста» мөөрейге

БАРЛЫКТЫҢ ТӨЛЕПТИГ ТӨЛДЕРИНИҢ БИРЭЭЗИ

Кызылдың педагогика институдунуң филология факультединиң 4-кү курузунга өөренип тургаш, Барыын-Хемчик кожууннуң Барлык ортумак школазынга педагогика практиказы эрттирип чедип келиримге, 6 класстар-биле ажылдадып каан. Бир дугаар кичээлдерни олар-биле эрттирип, шенээним ол. Өөредилге эргелекчизи Кертине Сарыглаpовна Хевек орус дыл башкылары чедишпезин тайылбырлааш, кичээлдерни шыңгыы эрттирерин чагып турганын сактыр-дыр мен.

А кажан дээди эртемниг башкы деп ыткап турар дипломну холга алгаш, -ла Барлык школазынга ажылдап чеде ген мен. Биезги 6-гы классчыларым 8-ки классчылар апарган болган. Ол и клазым-биле ажылдаар күзелимни редиримге, чөпшээревээн. «6-гы класс ар-биле ажылдап турган-на болгай ер» дээш, өөредилге эргелекчизи тур ам директор башкы апарган Кертине ыгларовна Хевек 6 «в» класстың удур узу башкызынга мени томуйлап каан. Өөреникчилеримниң чогум өөредил и-даа, чурум-сагылгазы-даа эки. аңгыя чүгле «5» демдектерге өөренир а Бичелдейни дораан эскерип каан. Математика-даа, дыл болгаш литературага-даа дыка шыырак өөреникчи. ктор Кужүгет база-ла эки өөренип, ктантыларны «4» демдекке бижип рду. Кежиктиг-оол, Алим, Экер-оол е-ле оолдарны дыка дүрген таныыр рган мен. Ынчалза-даа кичээлимге мзэргээрлери-ле аттыг. Ам канчаар р аргазын тып эгеледим: «Теманы дыңнап, онаалганы дүрген кылып катар болзуңарза, солун чугаа чугаалап р мен». Шынап-ла, олар кичээнгейлиг ннап, мергежилгелерни дүрген кылып тарын бодаар апарган. Кичээливис дыг-бир солун чугаа-биле доостур. е боор, бир катап «Дети капитана нта» деп номну номчуп эгеледивис. ек номчуур бис, өөреникчилерим ында болуп турарын очулдурар. Класс шагы ирерге база олар демги чогаалды штыр номчуурун негээр, ынчалдыр -даа номну номчуп дооскан ийик бис. ир катап малчыннарга дузалажып, а шефтээр, башкылар, өөреникчилер коптарар апарган. Мээң клазым Саая лдейниң малчын ада-иезинге дузала онаалга алган. Малчын аалдың оглу де чүгле бештерге өөренип турар лдей, шынап-ла, эр хей-дир оо деп л бажымга кире дүшкен чүве. Уруглар, ар аажок омак-хөглүг караңгы имир үжеге ажылдаан бис. Бичелдейниң ының кылып каан амданныг быдаа хойтпаан ижип амыраан. «Оглуңар ан эки өөренип тур» – дээримге, ының амыраары-даа аажок.

ай төнчүзүнде Сөөлгү коңга байыр ның соонда, класстар походтаар ылдыг. Мээң 6 «в» клазым Аксы-Бар ы тавараaш, даг эдээнге майгынна с тиктивис. Ойнап-хөглеп, хүнзээн. кежээликтей мээң өөм ээзи Олег Он Аксы-Барлыкта салбыр эргелекчилеп н акызындан бир ирт чөпшээредип чедип кээрге, изиг ханнап хонган Ону өзеп, эъдин оонактап, пашче турда, Бичелдей биле Витя малчын уң ажы-төлү болгаш, аажок дузалаш ай-ла чок чоруп турарлар чүве.

ртенинде оюн-тоглаа уламчылаан. дыңнаарымга, кыстар-ла аажок ан алгыржы бердилер. Угаан-кут алып чедип келгеш, чүү болганын рарымга, оолдар амырап харыы лар: «Дуу чыланны көрүңер даан, ы!». Бар-ла дириг амытаннардан чиртимнээрим чылан дугайында ап кааш, алгы-кышкы-биле уруглар е маңнап ыңай-ла болган мен. Бир болганда, оолдар халчып келгеш: че эштип кире берди, башкы. Тудуп п кагдывыс» деп бо. «Бо дораан алыңар!» – дээш, амыратпайн бардым. Аксы-Барлыкка келгеш, автобуска олурупкаш, ынчан сагыжым оожурган. Өөреникчилерим хараадап чугаалажып чорлар: «Башкыга ыттавас турган чүве-дир ийин, оон башка эртен улуг-хүнде чанар турган бис...».

6 «в» класстың Саая Бичелдей баштаан командавыс спортчу маргылдааларга, турслеттарга ортумак класстар аразынга бо-ла тиилекчи болуп үнер турду. Чамдык суббота, улуг-хүннерде мен Тээлиже чана бээр мен. Понедельникте кичээл эрттирип чедип кээримге, өөреникчилерим мурнун былаажып тиилелгезин хөөреп бээрге, кады «аарыкчылап» турбаанымдан буруузунуп, дыка эпчоксунар мен.

Ол үеде «ХХ вектиң пираттары» дээн ышкаш киноларны өөреникчилер аажок сонуургаар, көрген соонда, байгы чугаазы-ла ол. Кинонуң кол маадырлары ышкаш эрес-дидим болурун олар күзеп чорааны чугаажок.

Кижиниң ааҗы-чаңы чажындан-на хевирлеттинер дээрзи-ле чөп. Мээң эки өөредилгелиг, быжыг сагылга-чурумнуг, спортчу өөреникчим Саая Бичелдей, каш-ла чыл эрткенде, Афганистанга интернационалчы хүлээлгезин эрттирер салым-чолга таварышканын дыңнааш, тейлээрден башка канчаар-даа аайын тыппас чордум. Амыдырал оруунуң агымы ындыг, аай-дедир, карышкактарлыг. Хөй чылдар эртип турза-даа, өөреникчим-биле душчур арга чок болган бис. Ынчалза-даа оттуг дайындан амы-тынныг, кадык-сергек чанып кээп, ада-иезиниң, башкыларының, эш-өөрүнүң, чаңгыс чер-чурттугларының канчаар-даа аажок чоргааралын болдурган дээрзин дыңнааш, дыка-ла өөрээн мен.

Бир катап бистиң Парлалга бажыңынга Арбитраж судунуң эргелели көжүп чедип келген үеде, Бичелдей ында ажылдап турар деп билген эвес мен, согур душ боор коридорга Бичелдей уткужуп кээрге, кайгап калган мен. Биезги-ле хевээр хүлүмзүрбүшаан, чаактары кыза берген бо-ла «Экии, башкы!» деп тур ийин. Ынчан харын чай кадында безин хөйнү-ле чугаалашкан бис. Өглүг-баштыг, ажы-төлдүг апарганын, университеттиң юридиктиг факультединде өөренип турарын ол чугаалады. Клазывыс оолдарын база сактып чугаалаштывыс. «Алим суглар мында Кызылда-дыр ийин, башкы» – дээрге, эптиг үеде ужуражырын дугурушкан бис. Сагыш ышкаш чүве кайда боор, ол база болдунмаан. Удаткан чок Арбитраж суду чаа оран-савазынче көжүп чоруй барган.

Февраль келирге-ле, Афганистанга хүлээлгезин эрттирген аас-кежиктиг салым-чолдуг өөреникчимни тып, ооң дугайында бижиийн азы интервьюдан алыйн деп бодап-ла орар мен, болдунмас-ла, айлашпас-ла мындыг. Ынчалдыр он-он чылдар шуужуп эрте берген. Совет шериглерни Афганистандан үндүргениниң 30 чылынга тураскааткан байырлалда ол биезги күзелимни боттандырар бодап алдым.

Тыва Республиканың Дээди Хуралының депутады, комитет даргазы, республиканың «Хартыга» шериг-патриотчу организациялар ассоциациязының даргазы Юрий Кара-оолдан Бичелдей Шактарович Саая дугайында сонуургап айтыргаш, ооң харыызынга өөрүп ханмадым. «Бичелдей Саая – бистиң эң идегел, бүзүрелдиг дайынчы өңнүүвүс. Ол – дээди эртемниг юрист. Россия Федерациязының «Дайынчы акы-дуңмалышкы чорук» организациязының Тыва Республикада регионалдыг салбырының даргазының оралакчызы, идепкейжи, ак сеткилдиг дуңмавыс-тыр. Оолдарының улуу ИХЯ шугумунда ажылдап турар, ортуну Тываның күрүне университединиң юридиктиг факультединиң студентизи, уруу Новосибирск хоорайның дээди өөредилге черинде өөренип турар. Салгалдарывыс төрээн чуртунуң идегелдиг камгалакчылары болзун дээш, бүгү сагыш-сеткилинден бердинип, ол ажылды соксаал чок суртаалдап чоруур коллегавыс-тыр. Алдар-макталга-даа төлептиг кижи. Ол «За отличие в воинской службе» медальдың II чергезиниң, «За боевые заслуги» медальдың болгаш өске-даа хөй-хөй хөрек демдектериниң, юбилейлиг медальдарының эдилекчизи» – деп, ол чоргаарал-биле чугаалады.

Өөреникчим Бичелдей Саая дугайында чылдың-на Ада-чурт камгалакчызының хүнүн уткуштур солун-сеткүүлдерден номчуп, радиодан дыңнап, телевидениеден көрүп ора, шынап-ла, аңаа чоргаарланмас аргам чок. Малчын уктуг ада-иези ону чырык черге чаяап, быжыг туруштуг, мерген угааннығ, ак сеткилдиг, бедиктерже болгаш чөптүг, шынныг чорукче чүткүлдүг кылдыр кижизидип кааны дээш, оларга мөгейбес аргажок. Оглу Агаар-десант шериглериниң бирээзи болуп, төрээн чуртун камгалаар салым-чолдуг болурун ада-ие кайын билген деп, эки кижи болзун деп-ле күзеп чорааны чигзиниг чок. Ада-иеңниң, башкыларыңның чагыг-сөзүн дыңнап, оларның күзелин боттандырган эр хей-дир сен, Бичелдей.

Өөреникчимге бөгүн ужуражы-даа берзимзе, дайын дугайында, аңаа таварышкан чидириглериниң дугайында айтырбас мен. Бичелдейниң сагыш-чүрээнден ыравас, удуп чыдырда дүжүнге кирип келир ол коргунчуг, өлүм-чидимниг, хөй чидириглерлиг үени сагындырар хөңнүм чогул. Ооң журналистерге берген интервьюларындан кайы хире бергелерни ооң шыдажып эрткенин билир мен. Саргып аарыыры намдап орар сагыш-сеткил балыын коптарып канчаар. Мөзү-бүдүштүг, быжыг тура-соруктуг кижи ону шыдажып эртер болгай, а Бичелдей Саая ындыг кижилерниң бирээзи дээрзинге бүзүрелим күштүг. Сагыш аарыынга алыспайн, амыдыралдың дараазында чаа «арыннарын» ажыдып, эртенги хүн чырык, тайбың болур деп бүзүрел-биле ол ажылдап-чурттап чорууру өөрүнчүг. Бурган авыралында, дайын өртүнден амы-тынныг, кадык-сергек чанып келген өөреникчим Бичелдейге аас-кежиктиг хүннер, айлар, чылдар хөй-ле болзунам.

Чылыг сактыышкынымның төнчүзүнде бир хөктүг, каттырынчыг таварылганы Бичелдейге чугаалап берейн. Кымыл ол дээрзин дораан билип каaптар боор. Каш чыл бурунгаар, он чыл ашкан боор, дуңмам биле кеннимниң машиназы-биле Аксы-Барлыкка халдып четкеш, караңгылай бергенде төреливис оолдуң бажыңын тып чадап, ээн кудумчуга ол-бо халдып туруп берген бис. Ээреш, караш-даа дээр чүве чок. Чырык хып турган бир ийи аал чурттаар бажыңның чанынга халдып кээривиске, эр кижи үнүп келген. Ужурун тайылбырладывыс. Машинавыска олурупкаш, бисти ол чедирди. Төреливиске ужуражып, шайлап орар аравыста демги эр хөөреп олур: «Харын-даа меңээ дужуп келген-дир силер, дуңмаларым, оон башка бо бажыңны тыппас-даа силер». Төрелдер сартыын четтирип, чугааланып орган эрни каяа-ла көрген кижи боор мен деп, сактып чадап олур мен. Үнүн безин дыка дыңнаан, таныыр мен де. Карактарынче топтап көргеш, сактып келдим: «Адың Виктор ийикпе?. «Ийе». «Фамилияң Кужүгет але?». Ол элдепсинип, карактары кылая берген кайгап олур ийин. «Барлык школазынга Саая Бичелдей-биле чаңгыс класска өөренип турган ийик сен бе, Виктор? Клазыңар башкызын танывайн ор сен бе,кай?». Олурган боду тура халып келгеш, девидеп: «Ой, башкы, танывайн бардым. Силерниң класс-биле чурууңарны бажыңымда ханада азып алган орар кижи-ле болгай мен» – деп, ам-даа арай бүзүревээн хевирлиг чугааланды. Чугаа эреп олурумда-ла, ол дораан: «Мен-даа чоруптайн, дуңмаларым» – дээн соонда, үне халып чоруй барган-на болгай. Бичелдей, ужурашсыңза, мээң байырым чедирер сен аа, ол «акыйга»(баштак). Эки өөреникчилерим Виктор Кужүгетке, Бичелдей Саяага болгаш оларның чаңгыс классчыларынга сеткилимниң ханызындан аас-кежикти күзеп артым.

База катап байырлал-биле, Бичелдей Шактарович! Чорууң чогунгур, оруунң ак болзун! Хүндүткел-биле башкызындан.

Светлана БАЛЧЫР.

Чогаал арны

• Кун-Суук ШИН,
көрей чогаалчы

АВАВЫС ДУГАЙЫНДА САГЫШ ЧОВАП КӨР, ШҮҢМЕ

Романдан эгелер

ЧАҢГЫС БУРГАНГА-ЛА БИЛДИНГИР

Аваның чиде бергининден бээр бүдүн неделя эрте берген.

Дөгере өг-бүле сээң улуг акың Хун Чолдуң бажыңында чыглып келгеш, оон ыңай канчаар хөделзе экил, үнү кылза чогуурул дээрзин чугаалажып олурду. Сен хуудустарны парлааш, аваңарны сөөлгү катап көрген черге эрткен-дүшкен улуска үлеп, тарадырын саналдадың. Ооң-биле шупту чөпшээрежип, үнүң-даа мурнунда хуудустуң сөзүглелин таптыг чогаадып алыры чугула диштилер. Силерниң байдалыңарда хуудус дээрге эргижирээн арга болбайн аан. Ынчалза-даа читкен кижиниң өг-бүлезинге кандыг-даа арга херек, ылаңгыя ол кижи – силерниң аваңар болганда. Силерниң ажыглап болур арга-хоргаларыңар база кызыгаарлыг – читкениниң дугайында билдириишкин бижип, чоок-кавы девискээрни дилеп, авага дөмей херээженни көрген кижи бар бе дээрзин эрткен-дүшкен улустан айтыртынып болур силер. Идик-хеп садар интернет-садыглыг дуңмаң аваңарның читкениниң дугайында чарлалды, ооң чурук-хөрүү-биле катай, сайтыда салып, ону көрген-дүшкан кижилерден өг-бүле-биле дарый харылзажырын дилээн болду. Сен аваңның барып болгу дег черлериндeн ону дилээрин чугааладың, ындыг болзажок бо хоорайда ооң барып болгу дег ындыг черлерни сактып шыдавадың. Бир-тээ чүү-хөө бижип чоруур кижи боорунга хуудустуң сөзүглелиниң чогаадылгазын Хун Чол сеңээ даасты. Бир-ле бузуттуг үүл кылып чыткаш туттурган кижи ышкаш, сээң арны-бажың өрт дег кыза берди. Ажыы-биле чугаалаарга, мен сээң чогаалчы салым-чаяаныңның аваның дилээшкининге ажыктыг апаарынга ындыг-ла кончуг бүзүревес, чөгенир мен ийин.

Кажан сен аваңның төрүттүнген хүнүн 1938 чылдың июль 24 деп бижип ап олуруңда, ачаң ону эдип, ол 1936 чылда төрүттүнген кижи болгай деп чугаалады. Документ-саавыр езугаар ооң төрүттүнген чылы 1938 чыл деп билир болзуңза-даа, чогум езулуг төрүттүнген чылы 1936 болган хире-дир. Ында кижи элдепсинер чүве чок, шаанда черле ындыг турган, чүге дизе чаш ажы-төлдүң өлүп-хораары хөй турганындан ада-иелер уруг-дарыы доругуп кээрге, чүгле ынчан херечилелдерин кылдыртыр турган деп ачаң чугаалай-дыр. Кажан сен «38»-ти «36» кылдыр эдип чыдырында, Хун Чол документиде канчаар айыткандыр ынчаар хевээр арттырар ужурлуг деп хенертен медегледи. Херек амы-хууда хуудуска хамаарышкан болганда кевин-херекчок үүлдерге кадалган ажыы үү боор, полиция участогунда эвес деп бодал бажыңга кирзе-даа, чөпшүлүң кончуг «36»-ны балааш, «38» деп санны киир бижип, июль 24, шынап-ла, төрүттүнген хүнү ирги бе деп бодандың.

Каш чыл бурунгаар ооң төрүттүнген хүнүн аңгы-башкы онзалап демдеглээн ажыы чок деп ава чугаалаан. Ачаңарның төрүттүнген хүнү аваңарныындан бир ай мурнай. Сен-даа, сээң акыларың-даа Чонгап деп төрээн сууруңарда ада-иеңерниң бажыңынга оларның төрүттүнген хүннеринде болгаш өске-даа байырлалдарда чыглып, ужуражыр чаңчылдыг турдуңар. Шупту чээрби ийи чоок төрелдер чыглып кээр. Ажы-төлү, уйнуктары чедип кээрге, ава хөлчок өөрүүр, ары дег бажың-балгат иштинге ужугуп, дескинипле эгелээр. Байырлалга чедир каш хонук артканда чаа кылган кимчхини* ава ыяп-ла белеткеп алыр, оон соонда инек эъдин садып алыры-биле база диш чуур пастаны болгаш диш-чуурларны немей курлавырлап алыры-биле рынокче чоруптар. Ол кунжуттан үстү сыстырып ап, кунжуттуң болгаш перилланың үрезиннерин хоюдур соктап, уруглары дедир чоруур дей бергенде ажы-төлүнге үстүг шилдерин болгаш кылган, белеткээн чемнерин суккулап бээр. Ажы-төлүнүң кээриниң бетинде аваның хей-аъды көзүлдүр-ле көдүрлүп, кожалары болгаш таныш-көрүштериби ужуражып, чугаалажы бергенде, ооң чугаа-соодунда, холдарының, салаа-сайгыдының шимчээшкиннеринде өг-бүлези дээш чажыртынмас чоргаарал көстүп келир. Ава шил саваларны чылдыңна белеткеп аары слива болгаш честек-кат хандылары-биле, дузап каан азарганчыг балыктар-биле, хоорайда ажы-төлүнче, уйнуктарынче чорудар деп турганы анчоустан кылган паста азы дузаан моллюскулар-биле иштеп, долдуруп алыр. Согуна кадыкшылга ажыктыг дээрзин билип алгаш, ол-ла дораан согуна хандызын, а күзүн – лакрица холумактыг тыква хандызын белеткеп эгелээн. Сээң аваңның бажыңы бир-ле фабрика сагындырар, ава бүдүн чылды өттүр өг-бүлезинге соустарны, чочак-тараа пастазын болгаш соктаан ристи белеткээр дээш могаг-шылаг чок иженип келир. Бир кезек үеден тура ажытөл Чонгапче хаая кээр апаарга, аваң биле ачаң боттары оларже, Сеулче, аалдап баар апарганнар. А ооң соонда аваң биле ачаңарның төрүттүнген хүннерин ресторанга тус-тузунда демдеглээр апардыңар. Ынчаарга харын көзүлдүр-ле чиик болгаш белен апарган. Ынчан ава ооң төрүттүнген хүнүн ачаңарның төрүттүнген хүнү-биле катай эрттирерин саналдады. Кайызы-даа чайның халыынында төрүттүнген болганда, өг-бүленің чаңгыс-ла ай ылгалдыг езулалдарын шын, тода сагыыры болдунмас деп ол медеглээн. Ава чеже-даа негелделии-биле угудуп, сургап турза, баштайгы дээрезинде өг-бүле ооң-биле чөпшээрешпээн, а бир эвес ол хоорайга кээриңден ойталаан болза, элээн каш кижи дөмей-ле көдээ суурга барып, ооң-биле кады байырлаар турганнар. А ооң соонда силер, баш удур дугуржуп алган үүве ышкаш, ачаңарның төрүттүнген хүнүнде аваңарга белек-селекти сөңнээр апарган силер. Ынчап чорза-чорза, адактың сөөлүнде аваның төрүттүнген хүнү аяр-оожуму-биле эскет чокка уттундура берген. Ава улуг өг-бүлезиниң кежигүн бүрүзүнге белек кылдыр уктар садарынга таан ынак кижи, ажы-төлү биеэде дег оларны ап келбестей бээрге, барза-барза ооң хептер сугар комодунга уктар улуг коллеция дег үүжелеттине берген.

Ады: Пак Соньо

Төрүттүнген ай-хүнү: 1938 чылдың июль 24. (69 харлыг)

Ылгавыр демдектери: химия-биле дыдырартып каан өле-көк кыска баш дүктүг, дөстек чаактыг арынныг, чиде берген үезинде ак-көк блузкалыг, хүрең-сарыг жакеттиг база хүрең-сарыг өңнүг плисс юбкалыг чораан.

Сөөлгү катап ону көрген чери: «Сеулдуң демир-орук вокзалы» деп метро өртээли.

Кым-даа авазының кандыг чуруун шилип алырын билбес болган. Ол болза сөөлгү чуруктарның бирээзи болур ужурлуг дээрзин дөгере билип турза-даа, өштүг-биле дөмей кымда-даа ындыг чурук тывылбаан. Бир үеден эгелеп ол чурукка тырттырбастай бергинин сактып чугааладың. Өг-бүле альбомунга безин тырттырарындан ол ойталаар апарган. Сөөлгү катап ачаңарның чеден харлаан юбилейинге тураскааткан өг-бүле езулалында тырттырган дээрден башка. Ол чурукта куу-көк өңнүг платьелиг, салонга шеверлеп кылган баш дүктүг, эриннерин кызыдыр будуп алган аваң силии хөлчок кылдыр көстүр. Сээң хеймер эр дуңмаң ук чурукта аваңар хүн бүрүдеги амыдыралда ышкаш эвес, а шала өскээр көстүр деп чугаалады. Ону улгаттыр парлаза-даа, өске кижилер чуруктан ону кайыын таныырлар деп. Кажан ол чурукту Интернетке салып каарымга, улустар «Силерниң аваңар дыка чараш, аянныг көстүр кижи-дир, чидер хире шинчи чок» деп бижип турганын чугаалады. Дөгереңер аваңарның өске чуруун дилээр бооп шиитпирледиңер. Хун Чол хуудуска оон-даа өске үүлдү бижиирин сеңээ сүмеледи. Кажан олче аай-бажын тыппаан көрүжүң-биле көрнүп кээриңге, номчукчунуң сеткил-хөөнүнге дээп турар өске сөстер дилеп, тывар чүведир ийин деп тайылбырлады. Номчукчунуң сеткил-хөөнүнге дээп турар сөстер? Кажан сен «Бистиң иевисти тыпчып берип көрүңер» деп бижип алырыңга, ол аңаа таарзынмады, хөлүн эрттир бөдүүн болгаш өңгүр эвес дидир. Кажан «Бистиң иевис чиде берген» деп бижип аарыңга, «ие» деп сөс эмин эрттир кадыг, албан езулуг дыңналыр, ооң орнунга «аввыс» деп бижиирин негеди. Кажан «Бистиң аввыс чиде берген» деп бижип аарыңга, хөлүн эрттир каңдай-дыр дээш далдап каапты. «Бир эвес бо херээженни көрген болзуңарза, бистиң-биле харылзажып көрүңер, шүңме» деп бижип алырыңга, хеп-хенертен шугулдап үндү:

– Кандыг ындыг чогаалчы сен аан? Кыс уруг дээр аргажок.

Хун Чолга тааржыпкы дег огулуг чүнүдаа чогаадып шыдавас болдуң.

База бир акың немей-дир:

– Бир эвес, аввысты тыпкан кижини шаңнал манап турар деп бижип калзыңза, номчукчунуң сеткил-хөөнүнге ылап-ла деггениң ол болур.

Кажан «Силерни улуг шаңнал манап турар» деп бижип бар чыдырында, бир эвес шаңналдың тодаргай түңүн айтып каар болзуңза, улус медээже дораан кичээнгей салыр деп чааваң чугаалады.

– Чогум чеже түңнү айтыр кижи мен. Миллион вон** бе?

– Ол эвээш-тир.

– Үш миллион вон?

– Ол база эвээш деп бодаар мен.

– Ынчаарга беш миллион вон.

Беш миллион вонга кым-даа удурланмады, ынчаарга сен улаштыр бижип кириптиң: «Беш миллион вон түңнүг шаңналды силерге аазап тур бис» дээш улуг сек салып кагдың. Хун Чол «Шаңналы – беш миллион вон» деп бижизе чогуур деп медеглей-дир, а хеймер дуңмаң *беш миллион вон* деп сөстү улуг үжүктер-биле карартыр бижиир деп сүмеледи. Хуудуска аваңарның өске бир, амыдыралга чоок чуруун, бир эвес ол тыптыр болза, парлаар деп үүл-биле дөгереңер чөпшээрештиңер. Ынчаарга хуудуска немелделерни киирерин база ону көвүдедир хоолгалаарын сеңээ даастылар, а хеймер дуңмаң сенден хуудустарны алгаш, дөгере төрелдерге тарадып үлээрин хүлээнип алды. Хуудустарны хырбалап азар кижини хөлезилеп алырын саналдаарыңга, Хун Чол доңгун харыылады:

– Бо чүгле бистиң өг-бүлевиске хамааржыр чүүл-дүр. Кижи бүрүзү оларны хостуг үезинде бо неделяда хырбалап азар, а дыштаныр хүннерде чыглып ужурашкаш, дөгеревис кады ону ыяап-ла кылыр бис.

Сен хыйланып үндүң:

– Шак ынчаар кажан-чежен аввысты тывар улус бис?

– Бис хол куруг олуруп шыдавас бис, ам безин бистен хамааржыр чүүлдерни кылып тур бис ышкажыл – деп, Хун Чол кезе чугаалады.

– «Бистен хамааржыр чүүлдерни кылып тур бис» деп чүнү ынча дээриң ол?

– Солунга чарлалды парлаттывыс.

– Ынчап кээрде, бистен хамааржыр чүүл дээрге-ле, солунга чүгле ча шөлүн садып алыры ол ышкажыл?

– А сен оон өске чүнү саналдаар Сээңии-биле алырга, даарта-ла а агыйывысты октапкаш, хоорайны би зий түңнел чок дилеп, улчуур улус би Бир эвес бо таварылгада аввыс т бээр чүве болза, мен белен мен.

Сен ыыттавайн бардың. Хун сугга ачаңарны арттырып кааш, ба нарыңарже тарап чоруптуңар. Бир силер ам тарап чорувас болзуңа маргыш кажанда-даа соксавас. Э неделяны төндүр ынчаар уламч келген. Силер аваңарны канчап д тыварын чугаалажыры-биле чыглып ген туруңарда, силерниң араңардан к бирээңер бир шагда актыг черге ава чедирген хомудалдарыңарны са чугаалай бээр турду. Кижи бүрүзүнүн тыпкы дег чүүлдери-ле хөй, кижи бу бодунуу-биле буруулуг. Кажан-бир ш ыыттавайн, чажырып, билдиртпейн э рип каар деп бодап чораан чүүлдер хеп-хенертен ириңниг балыг дег деш чарлы бээрге, бажыңның иштин дур дывылап маңнажып, алгыржып-кыш жып, соксаал чок таакпылап шаг б силер, адактың соонда эжик-хаал каңгырады-каңгырады уурук-сууруктар халчы бердиңер.

Аваңның чиде бергининиң дугайы эң-не баштай дыңнааш, улуг өг-бүле иштинден кайы-бирээңер ачаңар-б кады ону вокзалдан чоп уткуп албаан деп, хорадап, туткуланып шаг болган

– А сен бодуң каяа чораан сен?

– Мен? – дээш, ыыт чок бардың. Бо безин болуушкуннуң дугайында чүгле д хонук эрте бергенде дыңнаан болгай с Дөгереңер аваңарның чиде берген бот-боттарыңарны буруудадып, дөгере хомудалды болгаш аарышкыны о билдиңер.

Хун Чолдуң бажыңындан үнгеш, ме лап чанып олура, «Сеулдуң демир-о вокзалы» деп өртээлге дүжүп кагд Кажан аваңны сөөлгү катап көрген че шургуп олуруңда, сени долгандыр ы бээр далашкан, иткиленген улус-чон ныып турду. Карактарың көрүжү дораа шакта барды. Таптыг-ла мугур үш ч чогум-на шак бо үеде аваң чиде бе болгай. Улус сени итпишаан, платфор лап ыңай-бээр көжүп-ле тур, а сен ачан холун аваңның салыпканы черде ы дааш чок тур сен. Кым-даа иткилен дээш сеңээ буруузун миннинмеди. бо черге аймааран аваң туруп ар каарга, улус-чон бо дег иткилежип тур болгай аан.

Бистиң өске кижилерниң дугайында тыышкыннарывыс кайы хире талыгыр оранынга чедире бээрил? Аваңның д йында сээң сактыышкыннарыңның д ырак бе?

Аваңның чиде бергининиң ду йында билип алганыңдан бээр чү даа кылырыңга хол-будуң туттунм таан, бодалдарың, салаалар аразын төгүлген элезин дег, эсти бээр апарган. далдар бүрүзү – хараадал амданныг. К чыл бурунгаар, найысылалче чоруу бетинде, рынокта идик-хеп садыы аваң сени эдертип алган. Бөдүүн плать шилип алырыңга, аваң сеңээ өске – ма таларлыг минчиктиг платьени саналда

– Мону чүү деп көрүп тур сен?

– Чок – дээш, платьени кыдыынче и чоргузуптуң.

– Чүге «чок» дээриң ол? Бо плат ни кедип хемчээзиңзе? – Ынчангы ү ам-даа аныяк көстүр аваң сээң хе чорууңнуң ужур-утказын билбейн, рактарын хере көрдү. Минчиктиг пла аваңның бажында шарып алгаш чораа көдээ херээженнериң хову ажылдарын үезинде карактарын ажыг дерден ка лаар дээш шарып алыры хирлиг аржы дан оранчок ылгалдыг көзүлген.

(Уланчылыг).

А. ХЕРТЕК очулдург

**Кимчхи – кызыл перец, имбирь, кош-согуна болгаш өске-даа чаагай чыттыг чүүлдер холумактыг ногаа аймаандан кылган чаңчылчаан көрей аъш-чем.*

***вон – Мурнуу Көреяның акша хемчээли.*

Аяк шайны аартап ора...

КАЙГАМЧЫКТЫГ ХАВАН ЧЫЛЫ

ртинмес эртине дег эрги
чыл-даа чаларады,
ама дег Чаа чылды чылыг,
чымчак уткуп тур бис.
адан чыг Ыт чылы менди-чаагай
эрте берди.
гамчыктыг тодуг-догаа Хаван чылы
моорлап келди.

ээ шагда өргээвиске кежик-чолду
сөңнеп турзун!
раан мал арбын болзун, ажы-төлдер
кадык болзун!
та чемнер байлак болзун,
арбай-тараа чаагай үнзүн!
ен үнүш сырый болзун, үер-чайык
ыңай турзун!

л чыдар кара суглар аржаннар бооп,
эм-таң болзун!
та-ззим, алаак черге, буурул
баштыг тайгаларга
ынмеңи сыңышпастап мандып өзүп,
хөй-ле болзун,
ыраң-чайт чечек чимис черниң кырын
шыва алзын!

диш дивес делегейге чаа-чалбак
өскүвезин,
бың-чаагай ажыл-ижи дескиндир
хөгжүп турзун!
й-согай чүүлдерниң баар
оруу муңгаш болзун,
чүүлдер эдек сыңмас элбек турзун,
курай-курай!

Владимир ХОВАЛЫГ.
Бажың-Алаак суур.

ТАМЧЫКТЫГ ЧУРТТАЛГА

ХАВАН ЧЫЛЫ-БИЛЕ ОЛБААЛЫГ БАШТАК ЧУГААЛАР

ущёв дарга кончуг баштак чораан үве-дир. Бир катап рнакчы хаван фермазынга ерген. Ферманың эргелекчи-чуг-даа семис кадай болган. ущёв ооң ужазын часкааш:
Эыт планын бо чылын ыяап-уседир-дир силер – деп баш-анган.
мги кадай база дыка баштак кижи болган:
– А бо дүк планын күүседип шыдавас-тыр бис, Никита Сергеевич – дээш, ооң тас бажын суйбап каан үве-дир.

☺ ☺

Бир эвес даргаң Иван Иванович-ни "хаван" деп бак сөглексээр болзуңза, хавандан азырап алгаш, ону "Иван Иванович" деп адап ал.

☺ ☺

Солдат оол ада-иезинге шериг-ден чагаазынга «Хаван оглундан азырааш, ону «Прапорщик» деп адап каңар – деп бижээн. – Шериг-ден халажып чана бергеш, ону соп чиир мен".

☺ ☺

Эмчиге дыка арган кижи кел-геш:
– Хаван ышкаш чемненир хи-ремде, үге семирбес кижи боор мен, эмчи? – деп айтырган.
Эмчи олургаш:
– Мал эмчизи эвес мен, мен канчап билир мен – деп харыылаан.

● Степан САРЫГ-ООЛ,
Тыванның Улустуң чогаалчызы

ШАГАА

("Аңгыр-оолдуң тоожузу" романның "Шагаа" деп эгезинден үзүндү)

– Ойт, Аңгыр-оол! Тур, шымда, уйгу-хавы. Даштыгаа барып, харга чунуп каавыт. Бо эртен эрттир удуп болбас чоор! – деп, кожайымның бир элээди оглу силгиди. Шынап-ла, өгде удаан кижи черле чок, дөгере аъш-чем кылган турлар. Даштыгаа үнүп кээримге, даң караңгызы – сылдыс хевээр.

Аалдың уруглары ынаар, чуңгулаар дагда каттыржып, шимээргей-дирлер ийин моң! Халып чеде бээримге, чүм харда чунган кыстар эчигейлээн турлар.

Бир өгнүң кадарчызы эжим оолдуң чанынга баргаш:

– Бо эртен чүге ыяап-ла эрте турып чунар ужурлуг чүве ирги, эжиким? – дидим.

– Шагаада черле ындыг-ла болгай. Ам удавас маңаа бо душка – дээш, демги "Саң-Салыр" кырынче айыткаш, – "Эжен" чаларап келир, аңаа уткуй барып тейлээр бис. Аңаа тейлевейн удуп калырга, бачыт-даа ыравас, аксының кежии тудаар үве-дир ийин. Билдиң?

– Ой, эжен! Бис ону – бодун көөр бис бе ынчаш, эжим – деп, дээрде сылдыстарже көрүп айтырдым.

– Дыка ыыттава! Эженни үге кый дей бээдиң, дыңнап каар. Дүрген чунуп ал харын! – деп, эжим мени коргудуп кагды.

"Улус даады-ла "эжен-эжен" дижип чоруур боор, ол үве-дир аа! Аңаа эки чалбарып көөр-дүр, аас-кежик-даа хайырлаар чадавас. Оода-ла кижи болганна кижи базынмас, хырын даады тодуг чоруур кылдыр өршээр болза" деп бодап, кааргаи даваны дег кара холумну доң харга, өрттеткен дуюг куйгалаан үве дег ышкаш, катап-катап дүрбээш, арнымны изидир-ле чундум.

Өгге кээримге, күүйүм кадай от чырыынга арнымны көргеш:

– А-че, күжүр Аңгырны! Арнывысты өрт хып турар кылдыр дүрбүпкен ышкаштыр бис але? – деп, шынап-ла, магадаан аянныг чугаалады.

– Черле ол хире бар боор. Хар безин изиңейнип турду – дидим.

– Ча, чоруулуңар! – деп, ол-ла аалдың шуптузунуң ага-баштыңы болур бистиң кожайывыс баштааш-ла, бир кижи таваКта чаа дүлген эзт, бир кижи доңгууда изиг шай, бир кижи чалама туткан; демирхүүректе көс салып алган, оозун туткандаа кижи бар; ак энчек-даа туткан, чажыча – тос-карак-даа туткан, таваКта артыш, чөклек, саржаг холааш, туткан-даа кижи бар. Улуглар баштаан "Саң-Салырже" шуужуптувус. Даң хаяазы агарып келген. Баргаш, демги ийи талдың баарынга энчектер чаткаш, хамык чем дээжизин ында салды. Талдарда өг санындан чаламаны херипти. Хоютку кырында туткан кажаа иштинче демги көстүг отту ургаш, кажааның азыгларының кырынга кончуг чаглыг чоклак эзгилерни, демги саржаглыг артышты салырга, магалыг чалбыыштыг – чаг одаг чайыңайнып-ла үнген.

Аал баштыңы ашак доңгууда шайын чажыча-биле узуп чашпышаан:

– Өршээ, хайыракан!
Чылан кежи чылбырады,
Чыл бажы эртти,
Бак үве
Баады,
Эки үве
Эзлди, хайыракан... –
дигилээш, дивези-ле чок:
– Эзт чиирден
Хай-бак,
Ханаа-думаа чайлап турзун!
Оът чиирден
Ыт-куш, эңмек сырынгы чайлап турзун!

Чамдык сөстерниң утказы-даа билдинмес, ойнап-шынап турары-даа билдинмес. Демги моорлап келген Эженни көрүксээш, бүдүү одаг-саңның ыжынче көөрүмге-даа, сураг, алаңзып, өөрүп-даа, коргуп-даа турар мен.

Чажыг чажып дооскан соонда улуг-биче, эр-херээжен – аал ишти дөгере бөрттеривис уштуп салгаш, чиге бурунгаар көрүнгеш, баштарывыс харга үзүп тейлеп эгеледивис. Ол тейлеп турар үеде кижи бүрү бүдүү иштинде сымыранып чугааланып турар болду. Мээң оң таламга турган кадайның чугаазының чамдыктары дыңналып турган:

Эжен черинден келген
Элчиниң,
Аза черинден келген
Алдагжының
Аъдының аксын чайладыңар,
Аас-дылдан чайладыңар...

Ону дыңнааш, мен бодум хуумда демги чунуп тура бодап алганым дилээмни сымыранып тур мен:

Эрген болганга базындырбаңар,
Эдик-хептен элетпеңер,
Ишти-хырным аштатпаңар!....

ХАВАН ДУГАЙЫНДА СОЛУН ЧҮҮЛДЕР

"Хаван ышкаш хирлиг" деп чугаа хаваннарга канчап-даа хамаарышпас.

Хаван кежи дер өттүрбес, хаванның деридер чери үгле думчуу. Ынчангаш сериин чер дилээш, хаваннар черге кастынып чыдар азы малгашка серииттенир ужурга таваржып турар.

Хаваннар дег арыг-силиг амытаннар чок үведир. Ону эртемденнер шинчилелдер болгаш аргадуржулга-биле бадыткаан. Арыг суглуг ванна биле малгаштыг ванна кожа тургузуп кааргa, хаваннар үгле арыг суглуг ваннага эштир болганнар.

Чемненир черин хаваннар кажан-даа үдетпези дуржулгалар үезинде илерээн. Бичии кажаага оларны азырап, ол-ла черге чемгерерге, олар чурттап турар черинге адактаныр ужурга таваржып турар.

* * *

Кижилер дугайында «Хаванга дөмей" деп чугаалажырында ужур-ла бар. Бистиң мага-бодувуста хаванга дөмей чүүлдер бар. Ынчангаш кижиниң, ижин-шөйүндү, баар, чүрек дээн ышкаш аарыг органнарын хаванның ындыг кадык органнары-биле солуп болур талазы-биле шинчилелдерни эртемденнер чорудуп турар.

* * *

Хаваннарның ортумак назыны 20 чыл хире. Кижиниң буруузу-биле олар бойдустан чаяаган назы-харын чурттап эртер аргазы чок.

* * *

Хаванның думчуу кандыг-даа чытты билип, өске чыттан ылгап шыдаар. Ынчангаш хаванны трюфель деп мөөгү дилеп тыварынга шаг шаандан бээр ажыглап келген. Амгы үеде хаваннарны наркотиктиг бүдүмелдер дилеп тыварынга база ажыглап турар апарган.

ХАВАНГА ДУЗАЛАЖЫҢАР

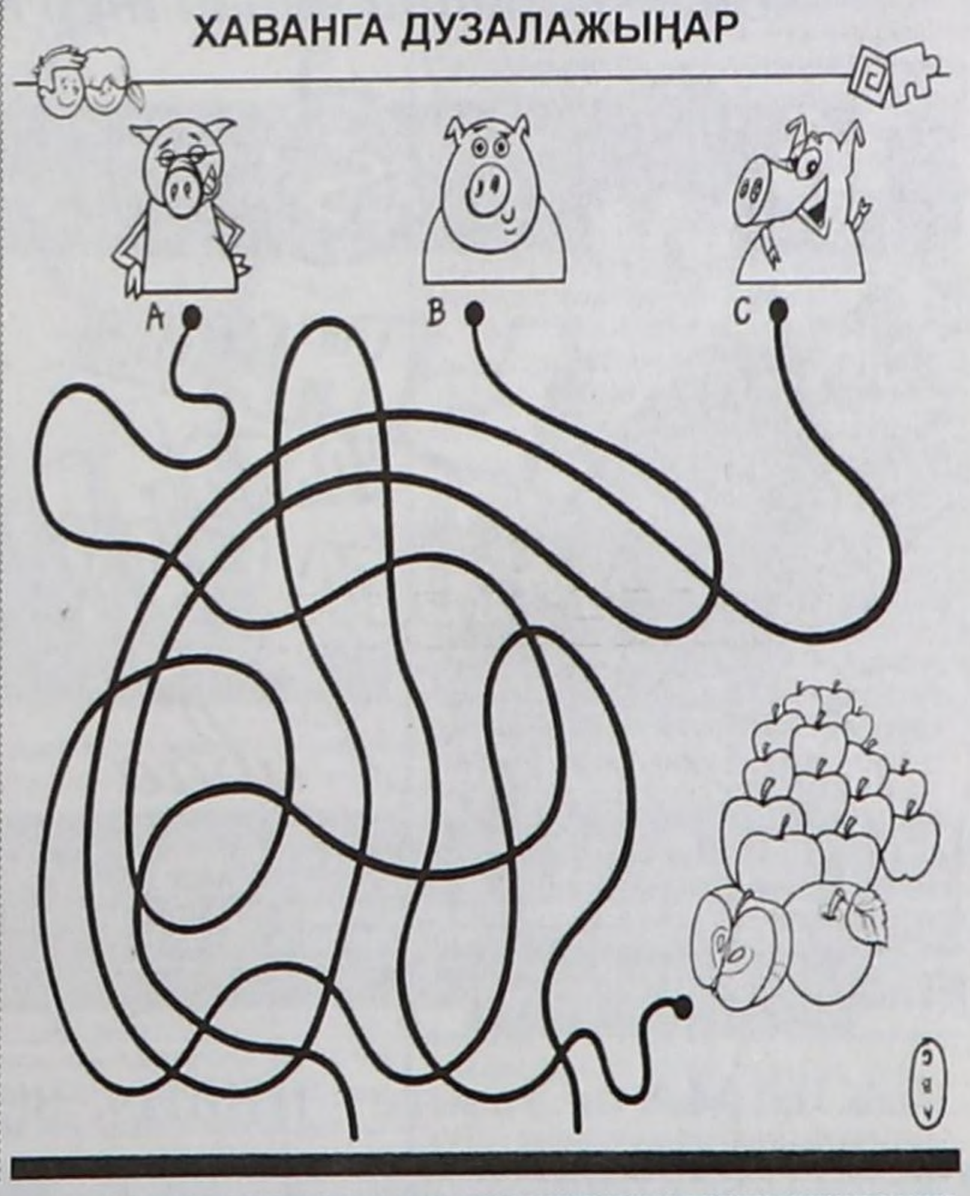

КИЖИ ДУГАЙЫНДА ТЫВЫЗЫКТАР

Хөл кыдыында
Хөй кас олур
(ппgdпх хедех)

Ачам берген чанчыым
Ам-даа көрүп чадаштым.
(күиек)

Ала аъдым хыл кажаалыг
(хедех)

Ыяжының чүзү чок,
Ыяжының өзээ чок.
(ѧгѧр тед)

Ажарга – ак чайт,
Шыварга – шыпшың.
(тпр 'эве)

Меңээ көзүлген
Мени мегеледи.
Сеңээ көзүлген
Сени мегеледи.
(тѧр)

Ийи тейниң аразында
Ийленчек сарыг оорга чыдыр.
(дүмүүк)

Байыр чедириишкиннери

Буянныг-ла ада-ие!

Эрзин кожуунунуң Булуң-Бажы суурга 1940 чылдар төнчүзүнде Александр Чадамбаевич Борбак-оолдуң өг-бүлезинге Анчымаа деп уруу төрүттүнген, а Дамдын Николаевич Сандыкчалдың өг-бүлезинге Валерий деп оглу төрүттүнген.

Олар Кызыл-Сылдыс 8 чыл школазын дооскаш, бирээзи Кызылдың эмчи училищезинге, бирээзи механикке өөренир дээш Кызылче чорупкан. Эртем-билиг чедип алгаш, өг-бүле бооп чурттап эгелээннер. Анчымаа Александровна Булуң-Бажы суурга үр чылдар иштинде эки эмчи болуп ажылдап чораан. Ол божудар, эмнээр, чиңнээр ажылдарны кылып чоруур. Валерий Дамдыновичиниң совхозка кылбаан ажылы чок, партия, комсомол ажылының шимчээшкининге идепкейлиг киржип, машина-тергени мунуп, ыраккы малчыннарга сугну чедирип дээш база-ла кылбаан ажылы чок.

Хөй-ниити ажылынга олар идепкейлиг киржип чораан болгаш, ам-даа киржип чоруурлар. Бөмбүктү тудар болза ойнаар, ракетканы тудар болза теннистээр, баянны тудар болза ырлаар, демир-үжүк, саазын тудар болза чогаадыр, ине-хендир тудар болза дааранырлар, содак-шудак кедер болза ачыр-дачыр тутчур.

Оларның өг-бүлезинге ийи оол, бир кыс төрүттүнген. Уруглары эки специалистер бооп улус чон ортузунга эвилең-ээлдек, хүндүлээчел, эртем-билииниң аайы-биле эки ажылдап чоруурлар.

Ажыкмаа Александровна база Валерий Дамдынович – сес уйнукту өстүржүп дузалажып чоруур төлептиг кырган-ава, ачазы. Оон аңгыда уруунуң

ургларының, хөй санныг чаштарның хинин кескен кырган-авазы. Олар боттарының үре-түңнелдиг ажыл-агыйы дээш янзы-бүрү хүндүлел бижиктериниң, медальдарның эдилекчилери.

Ажы-төлүнден аңгыда дуңмаларын шуптузун дээди эртемге чедирип, өглеп-баштаан.

Оларның база бир сонуургалы – туризм. Кавказ, Индия, Моол дээш барбаан-четпээн чери чок. Төрээн кожуунунда оларны танывас-билбес кижи-даа чок.

Езулуг-ла буянныг ада-ие!

Александра МОНГУШ.

Бистиң эргим, хүндүлүг, ынак ава
угбавыс **Мария Доржуевна САЛ**
февраль 9-та 55 харлаан юбилейи. Ол
Тайга кожуунуң Кызыл-Даг суурда
болуп ажылдап-чурттап чоруур. Чо
ак сеткилдиг, дузааргак, эптиг-эвилең
Ол ийи оолдуң бир кыстың ынак ав
Дуңмаларының, төрелдериниң хүнд
авазы, угбазы, дагдыныкчызы.

Мария Доржуевнага дараазында од
ларны бараалгаттывыс.

Бежен бештээн юбилейлиг хүнүң-б
Ажы-төлүң, дуңмаларың байыр ту
Сеткиливис ханызындан чылыг сө
Сеңээ бөгүн белек кылдыр сөңнеди
Эмчи болур ажылыңга бердингенин
Чымчак холуң, ээлдек сөзүң
эмден күшт
Чонуң, өөрүң аразынга хүндүткелд
Оглуң, кызың дуңмаларың чөленгии
Човаг билбес ажыл-ишчи эрестиг с
Чолдуг хүннүң байырлалын
таварышты
Ажыл-ишке чедиишкинни, өөрүшкүн
Аас-кежиин алгап-йөрээп
күзеп тур бис

Хүндүткел-биле: ажы-төлү, дуңмалары, төрелдеринден.

Чогаадыкчы кежээмче чонум силерни чалап тур мен!

Вниманию охранников 4,6 разрядо

Кызылская ОТШ РО ДОСААФ
России Республики Тыва
по ул. Интернациональная 49 проводит набо
слушателей продлевающих действие
удостоверения частного охранника
по истечении 5 летнего срока.
Справки по тел. 3-01-10, 3-37-15

КҮШ ЧОК ДЕП САНААР

Кызыл хоорайның 5 дугаарлыг гимназия-школазын 2
чылда дооскан **Дайза Игорьевич ОНДАРНЫҢ** ады
тывыскан 01727000000719 дугаарлыг аттестаттың читке
барымдаалааш, ону **күш чок** деп санаар.

Утерянный диплом СБ 4819267 и приложение к дипло
выданный 2005 году Государственным образовательн
учреждением среднего профессионального образован
Кызылским государственным медицинским училищем
имя **Сундуй Ивана Ивановича**, СЧИТАТЬ НЕДЕЙСТВ
ТЕЛЬНЫМ

Анай, хураган кежи хүлээп турар. 89233897778

РЕКЛАМА в газете «ШЫН». 8(39422)2-18-10, 89235522070, 8929358972

солуннуң сайтызы://shyn.ru / электроннуг почтазы: shyntuva@mail.ru shyntuva@yandex.ru / Неделяның тиражы: 13456 экз. Үндүрүлгениң тиражы: 455

«ШЫН»

ТУРГУЗУКЧУЗУ:
Тыва Республиканың
Информатизация болгаш
харылзаа яамызы.

Кол редактор
А.О. ХЕРТЕК.

Редакцияның болгаш үндүрүкчүнүң адреси: 667000. Кызыл хоорай, Красноармейская,100, каб.: 29-32

РЕДАКЦИЯНЫҢ ТЕЛЕФОННАРЫ: Кол редактор А.О. Хертек — 2-01-35.
Кол редакторнуң оралакчызы Д.С.Монгуш – 2-17-91.
Секретарь А.А. Лагбы – 2-30-69; тел/факс (394-22) 2-30-69.
Бухгалтерия, реклама, чарлал килдизи (Л.Б. Очур. С.С. Кужугет) – 2-18-10.
РЕДАКЦИЯНЫҢ КИЛДИСТЕРИ:
Ниитилел-политиктиг (редактору Ш.М. Суван, корр. М.О. Ондар).
Экономика, үлетпүр болгаш көдээ ажыл-агый (редактору А.Д-Б.Түлүш).
Социал айтырыглар (редактору Н.С. Эргел, корр. Ш.Н. Ховалыг) – 2-17-94.
Культура, чогаал, медээлер база спорт (редактору А.Н. Соян).
Очулга (редактору А.К. Ооржак).
Солун чыскаакчылары С.Н. Монгуш, А.К. Ооржак.
Корректорлар А.Ч. Чамзырын, Ч.Н. Мачык.

Расч. счет № 40101810900000010001
УФК по Республике Тыва (ГАУ РТ "Редакция газеты "Шын" л/сч 30126Г74760)
БИК 049304001 ИНН 1701009465
КПП 170101001
Отделение — НБ Республика Тыва, г. Кызыл.

Харылзаа, информация технологиялары болгаш массалыг коммуникациялар адырынга хайгаарал талазы-биле федералдыг албанның Тыва Республика талазы-биле эргелели «Шын» солунну **2012 чылдың декабрь 3-те** бүрүткээн Херечилелдиң дугаары — **ПИ № ТУ17-00068.**

Солунну «Тываполиграф» КХН-ге парлаан. (Кызыл, Щетинкин болгаш Кравченко, 1).
Солунда парлаттынган материалдарның а торларының бодалдары редакцияның туружу-би дүүшпейн барып болур. Айыттынган саннары болг еске-даа фактылары, дыннадыглары дээш авторл боттары харыылаар.

Чагыдыга индекизи: хуу кижилерге — **11530**, организацияларга — **31730**
Солун неделяда үш катап үнер.
Хемчээли 3 парлаар ама.
Номерни парлалгаже дужааганы:
график езугаар — 18.00, херек кырында — 17.00.
Солун келбейн барганда, 3-14-94 телефонче долгаар