ШЫН

НИИТИЛЕЛ-ПОЛИТИКТИГ СОЛУН

1925 чылдың август 31-де үнүп эгелээн

№ 104 (17433)

2007 чылдың АВГУСТ 25, суббота

Номерни парлалгаже дужааганы: график езугаар — 21.00, херек кырында — 20.00. Садар өртээ 5 рубль.

Кышка белеткел

АЖЫЛ ДЕСКИ ЭВЕС

Бо неделяның эгезинде республикада организацияларның, бүдүрүлгелерниң, чылыдылга-энергетика комплекстериниң, чурталга-коммунал ажыл-агыйларының болгаш социал албан черлериниң кышка белеткелиниң дугайында Чазак хуралынга чугаа болган. Аңаа кожууннарда чагырга даргалары кышка белеткелдерни чорудуп турарының дугайында дыңнадыгларны кылган.

Ниитизи-биле республикада белеткел ажылдары 70-80 хуу чедип турары илерээн. Тыва Республиканың үлетпүр болгаш энергетика сайыды Мерген Анай-оолдуң дыңнатканы-биле ук айтырыгны 18 хуралдарга болгаш 24 үнүүшкүннүг чөвүлел хуралдарга чугаалажып көрген. Сайыттың дыңнатканы-биле, ниити республиканың кышка белеткели 70 хуу. Хөй чылыг берип турар ААН «Тываэнерго» хөмүр-даш казыкчыларының мурнунга өрези 80 млн. рубль. «Каа-Хем» хөмүр-даш уургайында шиитпирлээр ужурлуг айтырыглар база хөй. Чазак Даргазының санап турары-биле, «Каа-Хем» хөмүр-даш разрезин чамдык бөлүк кижилерниң садып-саарар дээн хөделиишкиннери соксаваан, харындаа чаа үе-чадаже шилчип, республиканың экономиказынга улуг салдарлыг болуп, боттуң капиталы кылдыр бүдүрүлгени каш көпеекке «садып» алыр кордаашкыннар оожургавайн турар. Бо Чазак хуралынга хөмүр-даш разрезиниң удуртукчузу олурушпаан.

Бо хүннерге чедир Чазак республиканың муниципалдыг өөредилге черлеринче 47 млн. рубльди хөмүр-даш садып алыры-биле шилчиткен, ооң 10 хире хуузу хөмүр-даш разрезинче шилчиттинген. Ынчалза-даа разрестиң ажылдакчылары акша-төгериктиң чедишпезинден, чазылдырар херекселдер садып алыр харыы чок болуп турарын база хуралга чугаалашкан.

Ниити республикада кышка белеткелдер ажылын чорударыбиле 256 млн. рубль көрдүнген. Чагырга даргаларының илеткээнибиле кожууннар 70-85 хуу кышка белен. Ынчалза-даа хөмүр-даш шыгжаар оран-савазы чок болганы-биле, кожууннарже хөмүр-даш сөөртүлгези узамдыгып турар. Чазак Даргазы Ш.Кара-оол республиканың Одалга хандырылгазының черин катап тургузар талазы-биле айтырыгны Чазак көрүп турарын, ынчан кожууннарга чаңгыс аай харылзаа тургустунар, кожуун даргалары кышка белеткелди чогуур деннелинге тургузуптар аргалар тыптып келирин дыңнаткан.

Дүвүренчиг байдалда Барыын-Хемчик база Шагаан-Арыг хоорай болуп турар. Эрткен чылын Кызыл-Мажалыктың чылыг бээр төвүнге 4 котелдарны септээри-биле 3 млн. рубльди шилчидип берген турган, ынчалза-даа хыналданың түннелинде 4 котелдарга садып алган артык кезектерни оорлап аппарган. А Шагаан-Арыг хоорайның төп одалга чери кышка белен эвес, эрткен кыжын хоорай чылыг чок артар часканын шагаан-арыгжылар утпаан.

Республиканың кышка белеткелиниң айтырыын бир неделя болгаш база катап чугаалажырын Чазак Даргазы чугаалааш, Чазак Даргазының оралакчызы Владимир Неделин бо айтырыгны харыылап турар, бердинген даалганы күүседип шыдаваан дээрзин дыңнаткан.

Чазактың парлалга албаны белеткээн.

Башкыларның август чөвүлел хуралдары

ТЫВА МУРНУКУ ОДУРУГДА

Бо хүннерде Тыванның кожууннарында башкыларның август чөвүлел хуралдары эртип турар. 23-түң хүнүнде Мөңгүн-Тайга, Тес-Хем, Чаа-Хөл, Эрзин, Бай-Тайгада педсоветтер болуп турар, а дүүн, 24-түң хүнүнде, Тожу, Кызыл, Өвүр, Бии-Хем, Сүт-Хөл, Улуг-Хем, Тере-Хөл кожууннарда болгаш Ак-Довурак, Кызыл хоорайларга эрткен. Таңдының башкылары чаа өөредилге чылында ажыл планнарының дугайында август 27-де чугаалажыр.

Тыва Республиканың Өөредилге, эртем болгаш аныяктар политиказының сайыды Петр Морозовтуң дыңнадып турары-биле чаа өөредилге чылынга шупту 187 школалар белен болур. Барлык, Солчур, Шамбалыг школаларында бичии саадаашкыннар чоруп турза-даа, сентябрь 1-ге чедир доозуптарын аазаан. Школаларда автоматчыткан өрт сигналының кнопкаларын тургускан. Ынчалза-даа школа назы четпээн уруглар албан черлериниң 92 хуузунда тургустунган. Бо айтырыг талазы-биле Бай-Тайга, Сүт-Хөл, Каа-Хем кожууннар озалдап турар.

Эрткен чыл-биле деннээрге, назы четпээннер ортузунда кем-херек үүлгедир чоруктар 27,5 хуу кызырылган.

ЕГЭ талазы-биле Тыва мурнакчыларның одуруунда чоруп орар. Тыванның доозукчуларының 95 хуузу дээди өөредилге черлеринче ЕГЭ-ниң ачызында кирген.

КОҢГА КЫЙГЫРЫП ТУРДА...

Август 21-24 хүннеринде Кызыл хоорайның башкыларының август чөвүлел хуралдары болуп эрткен. Баштайгы хүннерде өөредилге албан черлериниң болгаш уруглар албан черлериниң удуртукчулары, хөй-ниити институттарының төлээлери «Муниципалдыг өөредилге албан черлериниң айыл чок чоруу» деп «төгерик столду» эрттирген. Дараазында ӨБТ «Аныякка» эртемнер аайыбиле секцияларга болгаш методкаттыжыышкыннарга үстүп алгаш, эрткен чылгы ажылын түннеп, чаа өөредилге чылында сорулгаларын чугаалашкан.

Дүүн Кызылда С.Пюрбю аттыг Улусчу чогаадылга бажыңынга улуг пленарлыг хуралын башкылар уламчылаан. Аңаа Тыва Республиканың Өөредилге, эртем болгаш аныяктар политиказының сайыды Петр Морозов, Тыва Республиканың Улуг Хуралының Хоойлужудулга палатазының депутаттары Борис Балчий-оол, Кызыл хоорайның мэри Дмитрий Калчан олар киришкен.

Янзы-бүрү шарлар-биле ийи талазын каастаан сценаның ортузунда хананы долдур чураан коңга башкыларны чаа өөредилге чылынче чалап, кыйгырып турда, олар ажылын сайгарып, сорулгаларын дугурушкан.

Пленарлыг хуралды Кызыл хоорай чагыргазының өөредилге талазы-биле комитединиң даргазы Галина Гостева даргалап эрттирген. Эгезинде баштайгы хүннерде кылып чоруткан ажылдарның түннелдериниң дугайында илеткелди А.А.Дитрих кылган. Улаштыр «Амгы информас-коммуникациялыг өөредилге технологияларының үезинде орус дылдың долу ажыглалынга болгаш хөгжүлдезинге деткимче» дугайында илеткелди ТР-ниң Улуг Хуралының Хоойлужудулга палатазының депутады З.В.Дехтяр, а хоорай чагыргазының өөредилге талазы-биле комитединиң даргазы Г.И.Гостева муниципалдыг деннелге болгаш өөредилге албан черлериниң деннелинге миграция чорудуушкунунуң өзүп турар үезинде немелде өөредилгениң шынарының болгаш ооң чедингириниң дугайында илеткээн.

Хүндүлүг президиумче чалаткан аалчылар П.А.Морозов, Б.К.Балчий-оол, Д.К.Донгак олар башкыларга байыр чедирбишаан, илеткелдерге хамаарыштыр бодалдарын үлешкен. Удуртукчулар болгаш аалчылар башкыларның хөй санныг айтырыгларынга тодаргай харыыларны берген.

Байырлыг хуралдың төнчү кезээ эң баштайгы күш-ажылчы базымын бо сентябрь 1-де эгелээр аныяк башкыларга болгаш өөредилге шугумунда 25 чыл ажылдап чоруур арга-дуржулгалыгларга база хоочуннарга байыр чедириишкиннери-биле доозулган.

Светлана БАЛЧЫР.

***В.БАЛЧИЙ-ООЛДУҢ** тырттырган чуруктары.*

АЖЫЛ-АГЫЙ АЙЫ-БИЛЕ

Сибирь федералдыг округта РФ-тиң Президентизиниң бүрүн эргелиг төлээзиниң Аппарадының ажылчын бөлүү бүрүн эргелиг төлээниң оралакчызы Любовь Бурданың удуртулгазы-биле Тываның Чазаанда ажылдап эгелээн. Олар административтиг реформаның чоруп турарын, күрүне албанын организастаанын, мурнады хөгжүдер национал төлевилелдерни боттандырып турарын анализтеп көөр.

ТЫВАНЫҢ БАШТЫҢЫ МОСКВАДА

2010 чылга чедир Тываның социал экономиказын хөгжүдер талазы-биле тускай сорулгалыг федералдыг программазын ажылдап кылырын Россияның Президентизи Владимир Путин деткээн, ооң Чазак Даргазы Михаил Фрадковтуң, Чазак Даргазының оралакчызы Виктор Христенконуң, сайыттар Герман Грефтиң, Игорь Левитинниң, Юрий Трутневтиң адрезинге резолюциязын езугаар федералдыг яамылар болгаш ведомстволар-биле дугуржуп тургаш, программаның төлевилелин чедир ажылдап кылыр. ТР-ниң Чазааның Даргазы Шолбан Кара-оол бо талазы-биле Москвага ажылдаар.

Россияның Президент Администрациязының удуртукчузу Владислав Сурков, «Чаңгыс демниг Россия» партиязының Чиңгине чөвүлелиниң Президиумунуң секретары Вячеслав Володин-биле ужурашкан. Россияның бойдус курлавырларының сайыды Юрий Трутнев-биле Чазак Даргазы база ужуражыр.

ДЕТКИИРИН КӨРГЕН

«2007 чылда Тыва Республиканың ажылдавайн турар пенсионерлеринге социал адрестиг дузаны чедирер» социал программаны болгаш ону амыдыралга боттандырар талазы-биле хемчеглерни Тыва Республиканың Чазаа бадылаан.

Улуг назылыг кижилерниң көвүдээни-биле социал камгалал программазын хүлээп алыры эргежок чугула болу берген. Ооң-биле чергелештир дыка хөй улуг назылыглар амгы үениң социал-экономиктиг байдалынга таарышпайн, чаңчыкпайн турар.

Программаның сорулгазы болза, ажылдавайн турар пенсионерлерниң материалдыг байдалын экижидер болгаш оларның социал камгалалын бедидер талазы-биле хемчеглерни алыры болуп турар. Оларның аразындан социал адрестиг дузаны Ада-чурттуң Улуг дайынының хоочуннары, Ада-чурттуң Улуг дайынынга амы-тынын бергеннерниң дулгуяктары, инвалидтер болгаш инвалид-уруглар алыр.

Программаны амыдыралга боттандырарынга 3,3 миллион рубльди тускайлап бээри көрдүнген, бо акшаның 2,3 миллион рублин Россияның Пенсия фондузу, 1 миллион рубльди республика бюджединден бээр. Социал адрестиг дузаны алырларның ниити саны 2675 кижи чедип турар.

Бистиң корр.

«Агроүлетпүр комплекизиниң хөгжүлдези» национал төлевилел

МАЛ ӨСТҮРЕРИНГЕ ХАНДЫКШААН АНЫЯКТАР

«Агроүлетпүр комплекизиниң хөгжүлдези» мурнады хөгжүдер национал төлевилелди амыдыралга боттандырар болгаш Тыва Республиканың Чазааның көдээ ажыл-агыйны хөгжүдер талазы-биле салган сорулгазын күүседир дээш Бай-Тайга кожуунның «Бай-Тал» күрүнеиң каттышкан бүдүрүлгезиниң (ККБ-ниң) ажыл-ишчилери бо чылдың бирги чартыында кызымак ажылдааш, эки көргүзүглерни чедип алган.

Бүдүрүлгениң «Мөңгүлек» хойжу бригадазын хөй чылдарда удуртуп келген, сөөлгү дөрт чылда ажыл-агыйның директорунда ажылдап турар Кызыл-Кат Николаевна Кочал-оолдуң чугаазы-биле алырга, хөй чылдарда малчыннаан ада-иезин салгаан ажыл-ишчи, тура-соруктуг аныяктарны, тускай эртемниглерни мал ажылында хаара туткан, оларның ажылдаарынга, чурттаарынга элээн таарымчалыг байдалдарны тургусканы-биле сөөлгү беш чылда бүдүрүлге доктаамал эки көргүзүглерни чедип ап турар. Бо чылдың бирги чартыында үс баш төрүүр шээр малга, сарлыкка онааштыр 86 хураганны, анайны, 46 бызааны менди доруктурган. Анай-Хаак Ховалыгның удуртканы «Мөңгүлек» хойжу бригадазы үс баш төрүүр хойдан-на 96 хураганны камгалап алган. Малдың чаш төлүн хөйнү ап келгенинден ажыл-агыйның малының баш саны өзүп турар. Амгы үеде бүдүрүлгеде 10 муң ажыг шээр мал, 880 ажыг баш сарлык бар.

Мал ажылынга бердинген аныяк малчыннарның саны чыл келген тудум-на көвүдеп, көргүзүглери экижип турар. Хойжулар Күнзүк Аңчы-оол үс баш төрүүр хойдан 154 хураганны, Сыргыт-оол Хензиг-оол — 130, Сергей Маннай — 127 хураганны, сарлык кадарчызы Баавыл Эрес-оол үс баш төрүүр сарлыктан 100 бызааны онча-менди доруктуруп алгаш, кожуунга болгаш республикага мурнакчы малчыннарның одуруунче кирген. Шээр мал кадарып турар малчыннар колдуу шуптузу үс баш төрүүр кыс малга онааштыр чаш төлүн 80 хуудан өрү менди камгалап алган. Бүдүрүлгениң ажыл-ишчилери чайын сериин оттуг, суглуг тайгаларга чайлаглаар, чайын, күзүн малын эки семиртир дээш одарын, суггадын эки организастап турар. Ол ышкаш малдың эдержилгезин чогуур үезинде шын чорудуп, кыжын, чазын малын эки ажаап турар. Зооветеринарлыг негелделер езугаар чоруткан хемчеглерниң ачызында малдың төлүн хөйү-биле ап турар болу берген, ылаңгыя шээр малдың ийистээри көвүдээн.

«Бай-Тал» ККБ-ниң ишчилери бо чылын малчыннар Наадымын чедиишкиннерлиг уткаан. Сарлык кадарчызы Баавыл Эрес-оол «2007 чылда республиканың чемпион малчыны» атка төлептиг болгаш чаа өг-биле шаңнаткан. Уксаалыг малдарның республика делгелге-ярмарказынга ажыл-агыйның кириштирген сарлык бугазы, сарлык инээ чемпионнаан, семис кудуруктуг тыва хойлары, совет уксаалыг дүккүр өшкүлери шаңналдыг черлерни ээлээн. Ынчангаш бо ажыл-агый моон соңгаар уксаалыг сарлыкты болгаш хойну өстүрер угланыышкынныг болур, ооң тускай документизин алыр. Бо дээрге, мал ажылын хөгжүдер дээш ап турар дээштиг хемчеглериниң баштайгы түннелдеридир.

Малчыннарның ажыл төлевиринге төлеп бээр четчир санныг акша-төгерик амдыызында ажыл-агыйда чок, ынчалза-даа оларга ажылдааны дээш эвээш-биче-даа болза акшаны, малдарны, далганны, тарааны, аъш-чем аймаан доктаамал берип турар. Ажыл төлевиринге хомудап орар малчын Бай-Талда чок, харын-даа директор Кызыл-Кат Николаевнаның малчыннарының амыдыралчурттал газы, аъш-чеми дээш үргүлчү сагыш човап чоруурун, продуктулар-биле хандырып турарын мактаар улус. Ажыл-агый малчыннарга бээр арбайны чылдың-на суггаттыг черге тарааш, ооң ажаалдазын, суггадын эки чоруткаш, чаагай дүжүттү ажаап ап турар. Чамдык чылдарда бир гектардан 16 центнер чедир дүжүттү ажаап ап турган. Эрткен чылгы арбайы ам-даа бар, ону малчыннарга берип турар. Бо чылын тараан тараазының үнүжү эки. Чылдың-на ажыл-агый үш муң хире баш малды саткаш, ол акшаны малчыннарның хереглелдеринге, сиген кезеринге, ону коданнарже сөөртүр кывар-чаар материалдар садарынга чарыгдап турар. Бо дээрге малчыннарже сагыш салыышкынның тодаргай херечизи-дир. «Бай-Талдың» малчыннарының колдуу боттары хуузунда чиик болгаш чүк машиналарлыг, бир эвес чединмес чурттап орган болза, машина-техниканың, ооң кывар-чаар материалдарының өртээнге кайын күш чедер деп. Моон алырга, олар тодуг-догаа чурттап, бүдүрүкчүлүг ажылдап чоруурлар.

Бо чылдан бир баш төрүүр сарлыкка үш муң рубльдиң дотациязын берип эгелээн, 2008 чылда төрүүр шээр малга дотацияны бээри көрдүнген. Малчыннарның чурттаарынга, ажылдаарынга таарымчалыг байдалдарны тургузар, оларның хереглелдерин долузу-биле хандырар дээш бүдүрүлгениң удуртулгазы доктаамал сагышты салыр, чогуур хемчеглерни алыр. Бо бүгү малдың баш санын өстүреринге, продуктулуун бедидеринге, уксаазын экижидеринге, ол ышкаш малчыннарның амыдыралын экижидеринге улуг салдарны чедирер, бо деткимчениң ачызында бай-талчылар баштайгы көргүзүглерин экижидип тургаш, көдээ ажыл-агыйны хөгжүдер национал төлевилелди чедиишкинниг боттандырар бүгү аргалары болгаш курлавырлары оларда бар деп, Кызыл-Кат Николаевна чугаалап турар.

Таан-оол ХЕРТЕК.

ЧУРУКТА: директор К.Н. Кочал-оол биле сарлык кадарчызы Баавыл Эрес-оол.

Василий БАЛЧЫЙ-ООЛДУҢ тырттырган чуруу.

Күрүне Думазында бистиң депутадывыс

АСТАНА ӨСКЕРИЛГЕЛЕРЖЕ ОРУКТУ ШИЛИП АЛГАН

Россияның экономика, политика болгаш девискээр талазы-биле эң чоок харылзаалыг кожаларының бирээзи Казахстан Республиканың парламент соңгулдаларын хуусаадан эрте эгелээни-биле холбаштыр Россия Федерациязының Федералдыг Хуралының Күрүне Думазының депутаттарын аңаа киржип, хайгаарал ажылын кылыры-биле чоруткан.

Күрүне Думазының 19 депутадын В.А. Пехтин удуртуп чораан. Оларның аразында бистиң чаңгыс чер-чурттуувус депутат Ч.Ч.-Д. Ондарны ХКД чурттарының мурнундан бүгуделегей чергелиг хайгааракчы кылдыр Күрүне Думазының Даргазы В.Б. Грызловтуң айтыышкынын езугаар томуйлаан.

Кожавыс күрүнеде ниити байдалды тайылбырлап бээрин бистиң корреспондентивис ***Чылгычы Ондардан*** *дилээн.*

— Чылгычы Чимит-Доржуевич, Казахстанда парламент соңгулдаларын үүге хуусаадан эрте чарлапканыл? Ооң ужур-утказын канчаар билип ап болурул?

— Казахстанның Президентизи Нурсултан Абишевич Назарбаев делегейде шылгараңгай, бурунгаар көрүштүг политиктерниң бирээзи дээрзин эскерип билип турар бис. Бо хүннерде казахстанчылар бодунуң хамаарышпас чоруунуң 15 чыл юбилейин демдеглээннер. Назарбаев Президент эрге-чагыргазын холга алгаш, чүнүң-даа мурнунда национал айтырыгны дарый шиитпирлеп алган. 1992 чылда ол Казахстанның бүгү чоннарының аразынга национал эп-сеткил каттыштырылгазының хүнүн чарлааш, чыл санында ону бүгү-делегей деннелинге демдеглеп эрттирип турар. «Казахтар» деп терминден ойталааш, «казахстанчылар» деп атты хоойлужуткан. Ол базым хөй национал-дыг казах черге чөптүг чорукту тургузуп, ону улам күштелдирген. Россияга 90 чылдарда Казахстанга хамаарыштыр берге үелер турза-даа, Россия-биле харылзаазын ол быжыглавышаан, чурттуң экономиктиг, социал айтырыгларын бо хүннерге чедир экижидип эккелген. Амыдырал хандырылга, коммунал ажыл-агый айтырыгларын Россияга бодааргa, эки деннелге тургускан. Газ, нефть, электроэнергия, тудуг айтырыглары бедик деннелде.

Парламент соңгулдаларын эртежик эгелээнинин чылдагаанары мындыг. Бирээде, чурттуң Конституциязында өскерилгелерни болгаш немелделерни киргени-биле холбашкан. Өскерилгениң кол утказы – президент эрге-чагыргазын демократчыдып, парламентиниң ролюн бедидер сорулганы салып, президент биле парламент структуразының ажылының утка-шынарын делгемчидип, кады демниг ажылдаарының күштүг быразын тургузары. Президентиниң бүрүн эргелериниң хуусаазын 7 чыл турганындан 2012 чылдан эгелеп 5 чыл кылдыр көрген. Партияларның ажыл-чорудулгазын чаңгыс аайландырар. Казахстанны чоокку үеде делегейниң 50 күчү-шыдалдыг күрүнелериниң санынче киирерин дүргедедир. База бир онза чүүл чүл дизе, парламентиже 9 мандатты Казахстанның улустарының ассамблеязынга үлүг кылдыр бээрин хоойлу езугаар көрүп каан. Ол мандаттарны ассамблеяның сессиязынга бадыладыр.

Моон соңгаар партия шугумубиле Казахстанга үгле чаңгыс соңгулда округу турар. Аңаа үгле партияларны бадылаар. Бадылаашкынның хуузун езугаар партиялар бодунуң даңзызындан кандидаттарны депшидер.

Оон ыңай база бир онза чүүл чүл дээрге, Назарбаев бодунуң салгакчызының дугайында баш бурунгаар бодап, нация бодунуң иштинге дараазында бирги удуртукчузун шилип алырда, чөрүлдээ тургуспазын дээш, Конституцияны эде-хере тыртып, Үндезин хоойлуну чоннуң, партияларның аразында эп-сеткилин каттыштырарынче угландырган. Бо дээрге Киргизияның арга-дуржулгазының багай салдарын катаптавас дээн оккур бодал болуп чадавас.

— Президентиниң кемхерек үүлгедиишкининге буруудаттырып турар күдээзиниң дугайында чүнү чугаалап болур силер?

— Назарбаевтиң уруу ашаабиле албан езузу-биле чара бадыланчып, ниити өнчү-хөреңгизин үлежип алган. Ол ам Президентиниң өг-бүлезиниң бүрүн эргелиг төлээзи, ону эрге-хоойлу камгалап турар. А күдээзинге хамаарыштыр хоойлу-дүрүм, кеземче органнары шиитпирлеп онаар апаар. Чон олче шоолуг кичээнгей салбайн турар.

— Партияларның иштинде президент эрге-чагыргазынга удур күштүг оппозиция бар бе?

— Күштүг оппозиция чок. Он хире партияларның иштинде «Нур Отан» деп президент эрге-чагыргазының партиязы эң күштүг партия болуп турар. Ол үш партияны – «Асар», Хамаатылар, Аграр партияларны — каттыштырып, холга алган. «Адыл», «Ак жол» партиялар «Нур Отанга» шоолуглa удурланмайн турар. Эң кол оппозистиг күш – Бүгү-нацияның социал-демократтыг партиязы болур.

— Ниити чоннуң чурттап турары кандыгыл?

— Бюджет ажылдакчыларының, пенсионерлериниң, күрүне ажылдакчыларының шалыны, стипендия өзүп-даа турар болза, ниити чурттал ганы кончуг эки деп санап болбас. Чамдык көдээ суурларда бөдүүн кижилер тенге деп чаа акшаның бараанын безин көрүп көрбээн таварылгалар бар. 15 млн. ажыг чурттакчы чоннуң 75 хуузу ядыы-түреңги байдалда, 8 хуу ажыл-агый чок карачал чон амгы эрге-чагыргадан шылап-турупкан-даа болза, ыыт чок шыдажып чоруур. Бай, ядыы деп байдалдың тургустунуп келгенинге, коррупциядан чоннуң ырмазы сынган. Чаа реформаларны чорударынче түткүп, Конституцияны өскертип турары анаа-ла-бир таварылга эвес. Назарбаев ону баш бурунгаар көрүп турар дээрзи билдингир. Кадрларны ол бо хүннерде эде-хере тыртып, солаан. Улуг эрге-дужаал эдилеп турган бодунуң уруу Д. Назарбаеваны ажылындан хостаан.

— Чеже хайгааракчылар бо хемчеглерге киришкенил?

— Европа Чөвүлелиниң Айыыл чок чорук организациязының шугуму-биле 16 чурттан хайгааракчылар келген. Аңгы-аңгы чурттарның күрүне органнарындан 37 хайгааракчы, ниитизи-биле 130 хире чурттардан хайгааракчылар келген. Оларның ниити саны 2 муң ажа бээр. Ооң-биле чергелештир 16 чурттан 160 хире журналистер база бо бүгүнү чырыдары-биле келген.

— Моон кандыг түннел үндүрүп болур силер?

— Улуг деннелдиң күрүне баштыңчызы кижи чоннуң хөөнүн билип, ооң судалын тудуп, политиктиг өскерлиишкиннер кылырынга белен, ону баш бурунгаар эскерип, ниитилелдиң сагыш-сеткилин хөөннеп, эде-хере тыртып чоруур болза эки. Кыдыындан хөй хопчу, чашпаа кижилер дыңнап, дөргүл-төрелин, эшөөрүн эрге-чагыргаже чызаалаткан херээ чок. Кадрлар шилиирде, профессионал талазын, ажыл-агыйжы шынарын, моральдыг байдалын бирги черже салза эки. Оон башка төре херээ келдереп болур. Чогум-на бо бүгүнү бөгүнгү Астанада билип, өскерилгениң оруун шилип алганы ол.

Интервьюну А.АЛАШ белеткээн.

Интернеттен

«ДЕРСУНУҢ ДИРИГ КОКПАЗЫ»

деп ийиги кинофестиваль сентябрь 11-ден 16-га чедир Тывага болуп эртер. Тыва Республиканың Культура болгаш информация политиказының яамызы фестивальды эрттиреринге деткимче көргүзер дугайында доктаалды ТР-ниң Чазаа хүлээп алган. Фестивальдың программазында Дерсунуң ролюн күүсеткен Тыванын сураглыг актеру РСФСР-ниң болгаш Тыва АССР-ниң Улустуң артизи Максим Мунзуктуң 95 харлаанынга тураскааткан кежээ Тыванын хөгжүм-шии театрынга сентябрь 15-те болурун айыткан.

ДЫҢНАДЫГ

Эрзин кожуунуң девискээр соңгулда комиссиязының кежигүннериниң бүрүн эргелерин хуусаадан эрте соксатканы-биле холбаштыр Тыва Республиканың Соңгулда комиссиязы Россия Федерациязының Федералдыг Хуралының Күрүне Думазынга, Тыва Республиканың Улуг Хуралының палаталарынга, Эрзин кожуунуң Төлээлекчилер хуралынга депутат мандаттарны хуваарынга киржиринге чөпшээрелдиг, кандидаттар даңзыларын идип үндүрген политиктиг партияларга, соңгулда блоктарынга, Эрзин кожуунуң Төлээлекчилер хуралының бодунга, хөй-ниити организацияларынга, соңгукчуларның чурттап-ажылдап, албан хаап, өөренип турар черлериниң аайы-биле хуралдарынга Эрзин кожуунуң девискээр соңгулда комиссиязының составының кезиин (шиитпирлеп бадылаар эргелиг ийи кежигүн) немей тургузарының дугайын дыңнадып тур.

Саналдарны бо дыңнадыг парлаттынган хүнүнден эгелеп 20 хонук дургузунда киирер. **Саналдар киирер адреси: 667000, Тыва Республика, Кызыл хоорай, Чүлдүм кудумчузу, 18, кабинет 210 (телефону 2-10-09).**

Тыва Республиканың Соңгулда комиссиязы.

ТЫВА РЕСПУБЛИКАНЫҢ СОҢГУЛДА КОМИССИЯЗЫНЫҢ ДОКТААЛДАРЫ

Тыва Республиканың Улуг Хуралының Төлээлекчилер палатазының ийиги чыыжының чаңгыс мандаттыг Университетский №15 соңгулда округундан депутат К.А.Бичелдейниң бүрүн эргелерин соксадыр дугайында

2007 ч. 08.14 №2/4-5 Кызыл хоорай

Тыва Республиканың Улуг Хуралының Төлээлекчилер палатазының ийиги чыыжының чаңгыс мандаттыг Университетский №15 соңгулда округундан соңгуткан К.А. Бичелдейни Тыва Республиканың Чазааның Даргазының чөвүлекчизи албан-дужаалга томуйлааны-биле холбаштыр «Тыва Республиканың Улуг Хуралының Төлээлекчилер палатазының болгаш Хоойлужудулга палатазының депутаттарының эрге-байдалының дугайында» Тыва Республиканың Хоойлузунуң 3 үүлүнүң 2 кезээнге дүүштүр Тыва Республиканың Соңгулда комиссиязының **доктаадыры болза:**

1. Тыва Республиканың Улуг Хуралының Төлээлекчилер палатазының ийиги чыыжының чаңгыс мандаттыг Университетский №15 соңгулда округундан депутат **Каадыр-оол Алексеевич Бичелдейниң** бүрүн эргелерин 2007 чылдың август 14-тен хуусаа бетинде соксадыр.

2. Бо доктаалды республиканың «Шын» база «Тувинская правда» солуннарынга парлаар.

Тыва Республиканың Улуг Хуралының Хоойлужудулга палатазының ийиги чыыжының чаңгыс мандаттыг Тес-Хемниң №16 соңгулда округундан депутат А.П. Дамба-Хуурактың бүрүн эргелерин соксадыр дугайында

2007 ч. 08.14 №2/5-5 Кызыл хоорай

Тыва Республиканың Улуг Хуралының Хоойлужудулга палатазының ийиги чыыжының чаңгыс мандаттыг Тес-Хемниң №16 соңгулда округундан соңгуткан А.П. Дамба-Хууракты Тыва Республиканың Чазааның Даргазының оралакчызы албан-дужаалга томуйлааны-биле холбаштыр «Тыва Республиканың Улуг Хуралының Төлээлекчилер палатазының болгаш Хоойлужудулга палатазының депутаттарының эрге-байдалының дугайында» Тыва Республиканың Хоойлузунуң 3 үүлүнүң 2 кезээнге дүүштүр Тыва Республиканың Соңгулда комиссиязының **доктаадыры болза:**

1. Тыва Республиканың Улуг Хуралының Хоойлужудулга палатазының ийиги чыыжының чаңгыс мандаттыг Тес-Хемниң №16 соңгулда округундан депутат **Анатолий Партизанович Дамба-Хуурактың** бүрүн эргелерин 2007 чылдың август 14-тен хуусаа бетинде соксадыр.

2. Бо доктаалды республиканың «Шын» база «Тувинская правда» солуннарынга парлаар.

Соңгулда хоойлужудулгазын, референдум дугайында хоойлужудулганы хажытканынга хамаарыштыр билдириишкиннерни (хомудалдарны) баш удур сайгарып көөр талазы-биле ажылчын бөлүктү хевирлеп тургузарының дугайында

Соңгулда хоойлужудулгазын, референдум дугайында хоойлужудулганы хажытканынга хамаарыштыр билдириишкиннерни (хомудалдарны) баш удур сайгарып көөр талазы-биле ажылчын бөлүктү Тыва Республиканың Соңгулда комиссиязының Регламентизиниң 36 үүлүнге база 49 үүлүнүң 2 кезээнге дүүштүр Тыва Республиканың Соңгулда комиссиязының **доктаадыры болза:**

1. Тыва Республиканың Соңгулда комиссиязынга күрүне эрге-чагыргазының болгаш тус чер бот-башкарылгазының органнарынга соңгулдаларны, референдумнар эрттирип турда соңгулда хоойлужудулгазын хажытканынга хамаарыштыр кирген билдириишкиннерни (хомудалдарны) баш удур сайгарып көөр талазы-биле Тыва Республиканың Соңгулда комиссиязының доктаамал ажылдаар ажылчын бөлүүн дараазында составтыг кылдыр хевирлеп тургузар:

Ондар Б.Д. – Тыва Республиканың Соңгулда комиссиязының даргазы, удуртукчузу;

Сонам Э.М. – Тыва Республиканың Соңгулда комиссиязының кежигүнү, удуртукчунуң оралакчызы;

Ондар М.С. – Тыва Республиканың Соңгулда комиссиязының кежигүнү;

Бабкина И.В. — Тыва Республиканың Соңгулда комиссиязының кежигүнү;

Чаш-оол А.К. — Тыва Республиканың Соңгулда комиссиязының кежигүнү;

Фортуна О.В. — Тыва Республиканың Соңгулда комиссиязының кежигүнү;

Оюн А.А. – Тыва Республиканың Соңгулда комиссиязының Аппарадының юризи.

2. Соңгулда хоойлужудулгазын, референдум дугайында хоойлужудулганы хажытканынга хамаарыштыр билдириишкиннерни (хомудалдарны) баш удур сайгарып көөр талазы-биле ажылчын бөлүктүң дугайында Дүрүмнү бадылаар (капсырылгалаан).

3. Тыва Республиканың Соңгулда комиссиязының «Соңгулда хоойлужудулгазын, референдум дугайында хоойлужудулганы хажытканынга хамаарыштыр билдириишкиннерни (хомудалдарны) баш удур сайгарып көөр талазы-биле ажылчын бөлүктү хевирлеп тургузарының дугайында» 2003 чылдың август 4-те №2/7-4 доктаалын күш чок деп санаар.

4. Бо доктаалды республиканың «Шын» база «Тувинская правда» солуннарынче парлаары-биле чорудар.

Административтиг хоойлу-дүрүм хажыдыышкыннарының дугайында протоколдар тургузарынга төлээлеттирген кижилер дугайында

2007 ч. 08. 14 № 2/8-5 Кызыл хоорай

Россия Федерациязының Административтиг хоойлу-дүрүм хажыдыышкыннарының дугайында кодекстиң 28.3 үүлүнүң 5 кезээн удуртулга болдуруп, Тыва Республиканың Соңгулда комиссиязының **доктаадыры болза:**

1. Тыва Республиканың Соңгулда комиссиязының дараазында кежигүннерин административтиг хоойлу-дүрүм хажыдыышкыннарының дугайында протоколдар тургузар бадылаар эргелиг кылдыр төлээлеттирер:

Дмитрий Иванович Кольчиков;
Клара Садыйгановна Монгуш;
Болат-оол Догбутович Ондар;
Мерген Шимитович Самбала;
Светлана Чечек-ооловна Сат;
Олег Владимирович Фортуна.

2. Бо доктаалды республиканың «Шын» болгаш «Тувинская правда» солуннарынга парлаары-биле чорудар.

Бай-Тайга кожуунну девискээр соңгулда комиссиязының даргазын албан-хүлээлгезинден хостаарының дугайында

2007 ч. 08. 14 № 2/9-5 Кызыл хоорай

Бай-Тайга кожуун девискээр соңгулда комиссиязының даргазы А-К. Ч. Кара-Донгактың 2007 чылдың 07.08-те билдириишкинин өөренип көргеш, «Россия Федерациязының хамаатыларының соңгулда эргелериниң кол магадылалдарының болгаш референдумга киржир эргезиниң дугайында» Федералдыг хоойлунуң 28 үүлүнүң 7 кезээнге дүүштүр Тыва Республиканың Соңгулда комиссиязының **доктаадыры болза:**

1. Алдын-кыс Чкалововна Кара-Донгакты Бай-Тайга кожуунну девискээр соңгулда комиссиязының даргазы албан-хүлээлгезинден хостаар.

2. Бо доктаалды республиканың «Шын» болгаш «Тувинская правда» солуннарынга парлаар.

Бай-Тайга кожуунну девискээр соңгулда комиссиязының даргазын томуйлаарының дугайында

2007 ч. 08. 14 № 2 / 10-5 Кызыл хоорай

Бай-Тайга кожуунну девискээр соңгулда комиссиязының даргазын томуйлаарынга кандидатура талазы-биле кирген саналды өөренип көргеш, «Россия Федерациязының хамаатыларының соңгулда эргелериниң кол магадылалдарының болгаш референдумга киржир эргезиниң дугайында» Федералдыг хоойлунуң 28 үүлүнүң 7 пунктузунга дүүштүр Тыва Республиканың Соңгулда комиссиязының **доктаадыры болза:**

1. Бай-Тайга кожуунну девискээр соңгулда комиссиязының даргазынга 1977 чылда төрүттүнген, дээди эртемниг Айюр Олчат-оолович Серен-Чимитти томуйлаар.

2. Бо доктаалды республиканың «Шын» болгаш «Тувинская правда» солуннарынга парлаары-биле чорудар.

Муниципалдыг тургузугнуң соңгулда комиссиязының бүрүн эргелерин Улуг-Хем кожуунну девискээр соңгулда комиссиязынга дагзырының дугайында

2007 ч. 08. 14 № 2 / 11-5 Кызыл хоорай

Улуг-Хем кожуунну Төлээлекчилер хуралының дилээнге (2007 чылдың май 30-де №014 шиитпир) үндезилеп, «Россия Федерациязының хамаатыларының соңгулда эргелериниң кол магадылалдарының болгаш референдумга киржир эргезиниң дугайында» Федералдыг хоойлунуң 24 үүлүнүң 4 пунктузунга дүүштүр Тыва Республиканың Соңгулда комиссиязының **доктаадыры болза:**

1. Улуг-Хем кожуунну муниципалдыг тургузуунуң соңгулда комиссиязының бүрүн эргелерин Улуг-Хем кожуунну девискээр соңгулда комиссиязынга дагзыр.

2. Бо доктаалды республиканың «Шын» болгаш «Тувинская правда» солуннарынга парлаар.

Кызыл кожуунну Терлиг-Хая сумузунуң көдээ чурттакчы черниң муниципалдыг тургузугнуң соңгулда комиссиязының бүрүн эргелерин Кызыл кожуунну девискээр соңгулда комиссиязынга дагзырының дугайында

2007 ч. 08. 14 № 2/12-5 Кызыл хоорай

Кызыл кожуунну Терлиг-Хая сумузунуң көдээ чурттакчы черниң төлээлекчилер хуралының 2007 чылдың июнь 22-де № 16 шиитпиринге үндезилеп, «Россия Федерациязының хамаатыларының соңгулда эргелериниң кол магадылалдарының болгаш референдумга киржир эргезиниң дугайында» Федералдыг хоойлунуң 24 үүлүнүң 4 пунктузунга дүүштүр Тыва Республиканың Соңгулда комиссиязының **доктаадыры болза:**

1. Кызыл кожуунну Терлиг-Хая сумузунуң көдээ чурттакчы черниң муниципалдыг соңгулда комиссиязының бүрүн эргелерин Кызыл кожуунну девискээр соңгулда комиссиязынга дагзыр.

2. Бо доктаалды республиканың «Шын» болгаш «Тувинская правда» солуннарынга парлаар.

Кызыл кожуунну Черби сумузунуң көдээ чурттакчы черниң муниципалдыг соңгулда комиссиязының бүрүн эргелерин Кызыл кожуунну девискээр соңгулда комиссиязынга дагзырының дугайында

2007 ч. 08.14 № 2/13-5 Кызыл хоорай

Кызыл кожуунну Черби сумузунуң көдээ чурттакчы черниң төлээлекчилер хуралының 2007 чылдың май 2-де № 42/1 шиитпиринге үндезилеп, «Россия Федерациязының хамаатыларының соңгулда эргелериниң кол магадылалдарының болгаш референдумга киржир эргезиниң дугайында» Федералдыг хоойлунуң 24 үүлүнүң 4 пунктузунга дүүштүр Тыва Республиканың Соңгулда комиссиязының **доктаадыры болза:**

1. Кызыл кожуунну Черби сумузунуң көдээ чурттакчы черниң муниципалдыг соңгулда комиссиязының бүрүн эргелерин Кызыл кожуунну девискээр соңгулда комиссиязынга дагзыр.

2. Бо доктаалды республиканың «Шын» болгаш «Тувинская правда» солуннарынга парлаар.

Кызыл кожуунну Шамбалыг сумузунуң көдээ чурттакчы черниң муниципалдыг соңгулда комиссиязының бүрүн эргелерин Кызыл кожуунну девискээр соңгулда комиссиязынга дагзырының дугайында

2007 ч. 08. 14 № 2/14-5 Кызыл хоорай

Кызыл кожуунну Шамбалыг сумузунуң көдээ чурттакчы черниң төлээлекчилер хуралының 2007 чылдың июль 27-де № 18 шиитпиринге үндезилеп, «Россия Федерациязының хамаатыларының соңгулда эргелериниң кол магадылалдарының болгаш референдумга киржир эргезиниң дугайында» Федералдыг хоойлунуң 24 үүлүнүң 4 пунктузунга дүүштүр Тыва Республиканың Соңгулда комиссиязының **доктаадыры болза:**

1. Кызыл кожуунну Шамбалыг сумузунуң көдээ чурттакчы черниң муниципалдыг соңгулда комиссиязының бүрүн эргелерин Кызыл кожуунну девискээр соңгулда комиссиязынга дагзыр.

2. Бо доктаалды республиканың «Шын» болгаш «Тувинская правда» солуннарынга парлаар.

Тыва Республиканың Соңгулда комиссиязының даргазы Б.Д. ОНДАР.
Тыва Республиканың Соңгулда комиссиязының секретары М.Ш. САМБАЛА.

Тыва Республиканың Соңгулда комиссиязының 2007 чылдың август 14-те доктаалы-биле бадылаттынган

Соңгулда хоойлужудулгазын, референдум дугайында хоойлужудулганы хажытканынга хамаарыштыр билдириишкиннерни (хомудалдарны) баш удур сайгарып көөр талазы-биле ажылчын бөлүк дугайында

ДҮРҮМ

1. Тыва Республиканың Соңгулда комиссиязынга соңгулда хоойлужудулгазын, референдум дугайында хоойлужудулганы хажытканынга хамаарыштыр кирген билдириишкиннерни (хомудалдарны) баш удур сайгарып көөр талазы-биле ажылчын бөлүктү (моон ыңай – Ажылчын бөлүк) Тыва Республиканың Соңгулда комиссиязының Регламентизиниң 36 үүлүнге болгаш 49 үүлүнүң 2 кезээнге дүүштүр хевирлеп тургускан.

2. Ажылчын бөлүктү Тыва Республиканың девискээринге Россия Федерациязының күрүне эрге-чагыргазының органнарынга, Тыва Республиканың күрүне эрге-чагырга органнарынга, тус чер бот-башкарылгазының органнарынга соңгулдалар үезинде, Тыва Республиканың девискээринге Россия Федерациязының референдумун эрттирип турда, соңгулдалыг кижилерни дедир кыйгыртып турда, Тыва Республиканың референдумун, тус черниң референдумун эрттирип турда Тыва Республиканың Соңгулда комиссиязынга кирген соңгулда хоойлужудулгазын, референдум дугайында хоойлужудулганы хажытканынга хамаарыштыр билдириишкиннерни (хомудалдарны) баш удур сайгарып көөр сорулга-биле хевирлеп тургускан.

3. Ажылчын бөлүктү Тыва Республиканың Соңгулда комиссиязының бүрүн эргезиниң хусаазында хевирлеп тургузар.

4. Ажылчын бөлүктү ажылчын бөлүктүң удуртукчузу азы ооң даалгазы-биле, а ол ышкаш ооң чок турары таварылгада ажылчын бөлүктүң удуртукчузунуң оралакчызы чыылдырар. Ажылчын бөлүктү херек апарган таварылгада чыылдырар.

5. Ажылчын бөлүктү, бир эзес ооң хуралында ооң составының доктааткан санының чартыындан хөй кезии киржип турар болза, куштуг деп санаар.

6. Кирген билдириишкиннерни (хомудалдарны) сайгарып көрүп турары-биле холбаштыр Ажылчын бөлүк (ооң дааскаы-биле ажылчын бөлүктүң кежигүнү) билдириишкин эзинге, кандидатка, хайгааракчыга, кандидаттың бүзүреттирген кижизинге, адааанда турар соңгулда комиссиязының, референдум комиссиязының кежигүнүнге, соңгулда каттыжыышкынының, соңгулда блогунуң, референдум эрттирер талазы-биле эгелекчи бөлүкке, референдум эрттиреринiң өске-даа бөлүүнге, кирген билдириишкинни (хомудалды) сайгарып турда ооң эргелери болгаш хоойлу езугаар эрге-ажыктары-биле холбашкан соңгукчуга бот-тускайлаң айтырыг салыр, тайылбыр алыр эргелиг, а ол ышкаш Тыва Республиканың Соңгулда комиссиязының даргазынга күрүне эрге-чагыргазының органнарынга, тус чер бот-башкарылгазының органнарынга, өске-даа организацияларга база оларның албан-дужаалдыг кижилеринге тайылбыр, медээлер, эрге-хоойлу болгаш өске-даа актыларның хоолгаларын, а ол ышкаш билдириишкинни (хомудалды) сайгарып турда херектиг өске-даа документилерни бээрин негээрин (саналдаарын) сүмелээр эргелиг.

Ажылчын бөлүк бодунуң чагаа-бижиктеринге Тыва Республиканың Соңгулда комиссиязының албан хуузунуң бланкыларын ажыглаар.

7. Ажылчын бөлүк баш удур сайгарып көрүүшкүннүң түннелдери-биле Тыва Республиканың Соңгулда комиссиязының даргазынга азы ону солуп турар кижиге Тыва Республиканың Соңгулда комиссиязынга сайгарып көөрү-биле Тыва Республиканың Соңгулда комиссиязының тайылбырлалдыг доктаалының төлевилелиниң кайы-бир хевирин саналдап киирер эргелиг:

Билдириишкинни (хомудалды) хандырарындан ойталаар дугайында;

Билдириишкинни (хомудалды) хандырар дугайында;

Билдириишкинни (хомудалды) чамдык кезиинге хандырар дугайында;

Билдириишкинни (хомудалды) адааанда турар соңгулда комиссиязынга, референдум комиссиязынга сайгарып көөр кылдыр дамчыдарының дугайында;

Билдириишкинни (хомудалды) сайгарып көөрүн түр када соңгаарладыр дугайында.

Соңгулда хоойлужудулгазының, референдум дугайында хоойлужудулганың нормаларын тайылбырлаары-биле холбашкан билдириишкиннерни (хомудалдарны) азы Россия Федерациязының Төп соңгулда комиссиязының, Тыва Республиканың Соңгулда комиссиязының, эрге-хоойлу камгалал органнарының азы судтарның ооң мурнунда хүлээп алган шиитпирлеринге хамааржып турар билдириишкиннерни (хомудалдарны) азы ук билдириишкиннерни (хомудалдарны) сайгарып көөрү Тыва Республиканың Соңгулда комиссиязының эрге-хүлээлгелеринге хамаарышпас болза ындыг билдириишкиннерни (хомудалдарны) Тыва Республиканың Соңгулда комиссиязының даргазы ажылчын бөлүктүң азы Тыва Республиканың Соңгулда комиссиязының хуралынга чугаалажыры-биле киирбейн шиитпирлеп кааптар эргелиг.

Ажылчын бөлүктүң доктаалының төлевилелиниң талазы-биле илеткелчи (немелде илеткелчи) кылдыр ооң шиитпири-биле ажылчын бөлүктүң кайы-бир кежигүнү бооп болур.

8. Ажылчын бөлүктүң ооң шиитпири-биле чөпшээрешпейн турар кежигүнү бодунуң тускай бодалын бижимел хевирге илередир болгаш ону Тыва Республиканың Соңгулда комиссиязынга азы ооң даргазынга сайгарып көөрү-биле киирип турар материалдарга кады киирер. Ажылчын бөлүктүң тускай бодалдыг кежигүнүнүң ол бодалын Тыва Республиканың Соңгулда комиссиязының чогуур билдириишкинни (хомудалды) сайгарып көөрү хуралга комиссияның кежигүннериге таныштырар.

9. Ажылчын бөлүктүң ажыл-чорудулгазының организастыг, материал-техниктиг хандырылгазын Тыва Республиканың Соңгулда комиссиязы боттандырар.

Төрээн Тывавыста арга-арыг эвээш эвес болганы улуг аас-кежик. Ынчалза-даа аңаа кам-хайыралыг болуп, хумагалаарын бодавас кижилер бары хомуданчыг. Тывада болуп турар өрттерниң барык шуптузу кижилерниң кичээнгей чок чоруундан ийикпе азы тайгага, арга-арыгга от салгаш, ону эки өжүрбейн арттырып турарындан болуп турар. Хайыраан арыг агаарывыс ындыг кижилерниң хайы-биле ак-көк ышка алзы берген турары ам мырыңай каракка чаңчыл апарган дизе частырыг эвес. Бо темага хамаарыштыр бистиң корреспондентивис Тыва Республиканың Арга-арыг ажыл-агый агентилелиниң күш-ажыл камгалалының болгаш техниканың айыыл чок чоруунуң талазы-биле инженери Марита Байыр-ооловна КҮЖҮГЕТ-биле ужуражып, чугаалашкан.

Арга-арыг — чоннуң байлаа

АК-КӨК ДЭЭРИВИС АРЫГ ТУРЗУН

– Марита Байыр-ооловна, Тывада өрттерниң көвүдеп турарын чурттакчы чон безин эскерип турар апарган чүве-ле болгай. Ыш дээрге тыныштыг бергедедип кээр апарган. Чогум черле чеже өрт болуп турар ирги база кайы-кайы девискээрлерде? Россияның аңгы-аңгы регионнары-биле деңнээр болза, байдалывыс кандыгыл? Чита облазы, Сахалин, Камчатка дээн ышкаш черлерни телевизордан көөрге, коргунчуг-ла өрттер болуп турар боор чорду.

—Россия деңнели-биле алыр болза, байдалывыс багай-даа эвес, эки-даа эвес, ортумак деп болур. Ынчалза-даа бо чылын өрттер дыка эрте, апрель 6-да-ла эгелээн. Оода беш азы алды айда болза харын чүү дээр боор, изиг чай ышкажыл. Чыл эгезиндеН бо хүннерге чедир шупту 196 өрт республика девискээринге болган-дыр. Арга-арыглыг девискээрлер 22024 га, арыг чок черлер – 13220 га. Ол өрттерни өжүреринге 2218 кижини киириштирген. Арга-арыг камгалалының ажылдакчылары 1018 кижи, хаара тудуп киириштирген улустуң саны – 908.

– Ол өрттерниң шуптузу өжүртүнген болуп турары ол бе?

—Чок. Тес-Хем, Таңды (Чеди-Хөл) кожууннарның девискээрлеринде бир-бир өрттерни ам-даа өжүрүп турар.

–Өрттүң чылдагаанын тодараткаш, буруулуг кижилерге херек оттуруп турар силер бе?

—Чылдагаанын тодарадыр дээш кызыдып турар, ынчалза-даа херек ажыттынары берге боордур. Өрт үнген черге кым чорааш, от салганын илередири болдунмайн турар. Чогум-на буруу кижилерде дээрзи билдингир. Оларның аттарын тодарадыры болдунмас боор-дур.

Чамдык өрттер суур чанында болуп турарындан тус черниң суму чагыргалары ону харыылаар апаар. А бистиң арга-арыг агентилели өрт чурттакчылыг черден 10-дан ажыг километрде үнген болза, харыылаар бис.

Эрткен чылын бүдүн чылда 92 өрт болган болза, бо чылын ам безин 196 чеде берген, а сес ай амдаа төнмээн, күскү айлар база бар болгай, байдал мындыг.

–Арга-арыг ажыл-агыйы ону камгалап, профилактиктиг арыглап-аштаашкынын кылыр ужурлуг, ол талазы-биле байдал кандыгыл?

—Билбес улус көөрге, арга-арыг эмгежок, төнчү чок ышкаш сагындырар. Ынчалза-даа көөрге чараш-даа болза, кезип аарга ишти үрелик, ирип калган — аарыг ыяштар турар. Оларның санитарлыг арыглаашкынын, кезиишкинин кылып турар. Ыяш чүге аарый бергенил, азы чүдел дээн ышкаш айтыыглар-ла хөй. Чаа ыяштарны олуртуп турар, үрезин белеткеп турар. Одаар ыяштары белеткеп аар чөпшээрелди хереглээн кижилерге берип турар болгай. Ынчалза-даа чөпшээрээн хемчээлинден оранчок хөйну кезип алгаш баар, ону контрольдап турар. Пилорамалар кайда-даа хөйү-биле ажыттынып турар болгаш ындыг хире. Каттаар, тоорактаар, аңнаар кижилер чөпшээрел билеттерни бижидип ап турар.

–Марита Байыр-ооловна, силерниң агентилелдиң техниктиг хандырылгазы кандыгыл? Ынча арга-арыгны өртке алзыының орнунга, олче акша-төгерикти харам чокка берип тургу дег-ле-дир?

—Машина-техника аймаа-биле хандырылгавыс ажырбас. Машина-трактор четпес черлерге авиазвенону чорудуп турар бис. Акшаландырыышкын харын бергедээшкиннерлиг. Ам чаа чугаалааным авиазвенонуң чарыгдалдарынга ажыглаар чарыгдалдар безин төндүр дуглаттынмайн туруп бээр таварылгалар бар.

–Республикада эки ажылдыг арга-арыг ажыл-агыйларын адап көрүңерем.

—Эки ажылдыг коллективтер бар, ийе. Чүгле өрт өжүрер эвес, өске-даа хөй ажылдарны олар кылып турарын үстүнде чугааладым. Республикада шупту он арга-арыг ажыл-агыйлары бар. Балгазынның, Туранның, Тожунуң ажыл-агыйларының көргүзүглери багай эвес. Бо чылын үш арга ажыл-агый — Кызыл кожуун, Балгазын – 40 харлаан, Таңды кожуунну 60 харлаар юбилейлерлиг. Сентябрь 16-да Арга-арыг ажылдакчызының хүнүнде мурнакчыларывысты шаннап-мактаар бис. Август эгезинде спартакиада эрттирер турдувус, ынчалза-даа изиг, өрт айыылы улуг үе боорга, ону соңгаарлаткан.

–Байырлалыңарны эки көргүзүглерлиг, чаңгыс-даа өрт чок уткуруңарны күзевишаан, республиканың бүгүле арга-арыг ажылдакчыларынга өөрүп четтиргенивисти «Шынны» дамчыштыр илередирин чөпшээреп көрүңер.

Светлана ДАЧЫН-ХӨӨ
чугаалашкан.

Прокурор хыналдалары

ЭР КИЖИ БҮРҮЗҮНҮҢ ЫДЫКТЫГ ХҮЛЭЭЛГЕЗИ

«Россия Федерациязының хамаатызы Ада-чурттун камгалаары ыдыктыг хүлээлгези» дээрзин бистиң чуртувустуң Конституциязының 59 үүлүнде бижээн. Бодунуң чуртун камгалаарынга киржири үүгле юридиктиг хүлээлгези эвес, ол ханы мөзү-шынар негелдези, Россияның хамааты бүрүзүнүң патриоттуг хүлээлгези. Шериг албанынче келдирткен оолдар шериг даңгыраан хүлээп алыр, бодунуң шериг хүлээлгезин төлептиг күүседирин, Россияның, чоннуң, Ада-чурттуң хосталгазын, хамаарышпас чоруун, конституцчу тургузуун маадырлыг камгалаарын байырлалдыы-биле хүлээнир. «Шериг хүлээлгезиниң болгаш шериг албанының дугайында» РФ-тиң хоойлузунга дүүштүр бистиң чурттуң хамаатылары шериг албанын эрттирип турар. Тыва Республиканың прокуратуразы бо хоойлунуң бистиң республикада күүсеттинип турарының байдалын хынаан.

«Шериг хүлээлгезиниң болгаш шериг албанының дугайында» Федералдыг хоойлунуң 24 үүлүн шериг албанын эрттирер хамаатыларны келдиртирин соңгаарладырынга тураскааткан. Маңаа кадыының байдалы шериг албаны эрттиреринге түр таарышпас, аарыг ада-иезин, чоок төрелдерин доктаамал ажаап турар, ийи болгаш оон-даа хөй ургулдарлыг оолдар хамааржыр. Мындыг эргени өөренип турар студентилер ажыглаар. Кандыг хамаатыларны шеригге келдиртирин соңгаарладып турарын прокуратура ажылдакчылары хынап көөрге, Тывада бо хоойлужудулганы хажыдып турарының фактылары илерээн. Чижээ, Сүт-Хөл кожуунга 2000 чылда шериг назылыг 6 оолду хүндүс өөренип турар дээш, шеригге келдиритирин соңгаарлаткан, херек кырында оларның өөренип турарының дугайында өөредилге албан черлериниң бадыткал бижиктери чок болган.

«Шериг хүлээлгезиниң болгаш шериг албанының дугайында» Хоойлунуң 23 үүлүнүң 3 кеззэниң «а»,»б», «в» пунктуларында шериг албанындан ыяап-ла ажыл кылыр, эдип чазаар ажыл кылыр шииткелди эрттирип турар, хосталгазын кызыгаарлаткан, бажыңнаткан азы хосталгазын казып шиитиргеН кижилерни хостаарын айыткан. Ол ышкаш кем-херек үүлгеткени дээш судтаткан херээ чигеттинмээн хевээр, баштайгы истелгеде азы кеземче херээн судче дамчыдып берген оолдарны шериг албанынче келдиртпес. Үүгле чаңгыс Тожу кожуунда 57 оолду кеземче херээнге онаашканы дээш шериг албанынче келдиртпээн. Ындыгдаа болза оларның тозунуң судтаткан херээн агарткан болган.

Бистиң республиликада үстүнде айыткан Хоойлунуң 4 үүлүн үреп турар факт-барымдаалар бар. Чижээ, Сүт-Хөл кожуунну Хөр-Тайга сумузунуң даргазы М.Х.Монгаш шеригже келдиртир ужурлуг хамаатыларга келдирилге пунктузунга кажан келирин ,дыңнатпаан. Бо барымдаага үндезилээш, Сүт-Хөл кожуунну прокуратуразы административтиг корум-чурум үрээни дээш херекти оттурган. Ынчангаш М.Х.Монгуш РФ-тиң административтиг корум-чурум үрээшкининиң дугайында Кодекстиң 212 үүлү-биле харыысалгага онаажыр апаар. Бо-ла кожуунда иштики херектер органнары биле шериг комиссариадының аразында чогуур харылзаа, кады ажылдажылга чедип алдынмаан. Шериг комиссариадының офицерлериниң чагаларынга тус черниң милициязының удуртулгазы харыы бербейн турар. Кожуунну шериг комиссары административтиг корум-чурум үрээшкининиң дугайында чаңгыс-даа протокол тургуспаан.

Бо чылдың апрель айдан бээр шериг албанынга келдиртиринден ойталаан болгаш шериг албаны эрттирип турган кезектерин боттарының туразы-биле каапкаш чорупкан хамаатыларның талазы-биле кожууннарның шериг комиссариаттарының киирген бижиктериниң истелгези кайы хире чоруп турарын прокуратура ажылдакчылары хынап көөрге. Амгы үеде 68 кижини дилеп турар. Шериг албанынга келдиртиринден ойталааннарга хамаарыштыр Тыванын кожууннарының шериг комиссариаттарындан үүгле дөрт материал кирген. Оларны хынап көөрге, РФ-тиң Кеземче хоойлузунуң 328 үүлүнде айыткан шериг албаны эрттиреринде база шериг албанын эрттирерин солаан ажылдан ойталаанын бадыткаар кем-херек үүлгедиишкиниң составы бар документилер долу эвес болган. Мооң чылдагааны-биле ийи материалды эргежок чугула дыңнадыглар-биле четчелээри-биле шериг комиссарынга дедир эгиткен. Тодаргайы-биле чугаалаарга, кожууннарның шериг комиссарлары шериг албанныгларны дилээниниң түңнелдериниң база келдириишкин пунктуларынга келбээннериң чылдагааннарының дугайында дыңнатпайн турар. Эмнелге албан черлериниң шынзылгалары, келдириишкин пунктузунга келбээниниң чылдагаанының дугайында келдирилге комиссиязының протоколдарының номундан ушта бижидилге чок

Прокурор хыналдаларының түңнелдериниң дугайында бижикти Тыва Республиканың шериг комиссары С.В.Тарулинче чоруткан. «Шериг хүлээлгезиниң болгаш шериг албанының дугайында» Федералдыг хоойлуну сагып турарының хыналдазын ТР-ниң прокуратура органнары шеригже келдириишкин компаниязының түңнелдери-биле чылда ийи катап, июль 1-ге чедир болгаш декабрь 10-га чедир чорудар.

Бир эвес республикага спорттуң шериг-техниктиг болгаш дузалал хевирлерин хөгжүткен, школаларга, поофтехучилищелерге шериг-патриоттуг кижизидилгени эжиктеН болза, шериг албанынга келдиртиринден ойталаар база шериг албаны эрттирип турган кезектерин бодунуң туразы-биле каапкаш чоруй баар аныяк кижилерниң саны эвээш турар ийик. Борта хамаарыштыр чугаалап болур мындыг үүл бар. Ада-чурттуң Улуг дайынының чылдарында Тыва кайгамчыктыг төөгүлүг арынны ажыткан. ССРЭ-ге дузаламчы кылдыр республиканың чурттакчылары он миллион ажыг акшаны, 50 муң дайынчы аттарны, 52 муң эжеш хаакты, 16 муң эжеш кидис идикти, 67 тонна дүктү, чүс-чүс тонна эзтти, саржагны, далганы, чыжыргананы болгаш өске-даа продуктуларны берген. Найыралды, акы-дуңмалышкы улузунуң чуртун хостаары-биле боо-моңгузун тудуп алгаш, дайынга киржир күзелин илереткен Тыванын муң-муң хамаатылары билдириишкинин киирген. Бо дээрге интернационализмниң дээди чадазын илереткен сагыш-сеткил-дир. Ада-чурттуң Улуг дайынынга тыва араттарның эң төлептиг оолдар, кыстары танкистер, аттыг эскадроннуң дайынчылары киришкеш, эрес-дидим, маадырлыг чоруун көргүскен. Оларның иштинден танкист Хомушку Чүргүй-оол, аттыг эскадроннуң командири Түлүш Кечил-оол Совет Эвилелиниң Маадыры болганнар.

Дайын сөөлүде чылдарда муңмуң тыва оолдар боттарының шериг хүлээлгелерин ак сеткилдиг күүсеткеннер. 1987 чылдың октябрь 19-та Афганистанга бодунуң дайынчы өңнүктерин камгалап тургаш, Кызыл Сылдыс орденниң, «Дайынчы ачы-хавыяазы дээш» деп медальдың эдилекчизи Сүт-Хөлдүң Бора-Тайга чурттуг сержант Алдын-оол Ондар амытынындан чарылган. Кур-Чер суур чурттуг гвардейжи-десантник Вячеслав Куулар Афганистанга маадырлыы-биле тулчуп тургаш, аныяк назынындан чарылган. Ооң эрес-дидим чоруун үнелеп көргеш, Кызыл Сылдыс ордени, «Эрес-дидим чорук дээш» деп медаль-биле шаннаан. Он хире нарын кезиишкинни эрткен соонда, 1984 чылда, Мерген Ооржак даянгыыштарлыг чанып келген. Ийиги бөлүктүң инвалидиниң хөрээн Кызыл Сылдыс ордени каастап чораан. Эрес-дидим солдат кончуг бергелерни маадырлыы-биле шыдажып эрткеш, ынак херээ хүрежирин уламчылаан. Күш-культура институдунга кирип алган, ССРЭ-ниң спорт мастериниң нормазын күүсеткен, тренер болу берген. Амгы үеде Мерген Ооржак ТР-ниң Күш-культура болгаш спорт талазы-биле агентилелдиң удуртукчузунда ажылдап турар.

Тывадан дыка хөй оолдар Чечен Республикага бодунуң шериг хүлээлгезин ак сеткилдиг күүсеткен. Россияның янзы-бүрү булуңнарында шериг кезектериниң командирлеринден бистиң республиканың ада-иелеринге оолдары шериг албанын эки эрттирип турарының дугайында өөрүп четтиргенин илереткен чагаалар эвээш эвес кээп турар. Шериг албаны дээрге дүүнгү школачыны бергелерге торулбас езулуг эр кижи кылдыр өстүрүп, кижизидер, үүгле ол эвес, хамааты тускай эртемге өөредир.

Василий КРИВДИК.

ПОНЕДЕЛЬНИК, АВГУСТ 27

1 КАНАЛ

05.00 ДОБРОЕ УТРО.
09.00 НОВОСТИ.
09.05 «Малахов +».
10.30 «Модный приговор», т/с.
11.20 «Контрольная закупка».
12.00 НОВОСТИ.
12.20 «Агент национальной безопасности», т/с.
13.20 «Детективы».
14.00 Другие НОВОСТИ.
14.30 «Фазенда».
15.00 НОВОСТИ.
15.20 «Лолита. Без комплексов».
16.20 «Понять. Простить».
17.00 «Федеральный судья».
18.00 Вечерние НОВОСТИ (с субтитрами).
18.20 «Убойная сила», т/с.
19.10 Жди меня.
20.00 «Татьянин день», т/с.
21.00 ВРЕМЯ
21.30 Премьера. «Частный заказ», т/с.
22.20 «Господа офицеры», т/с.
23.30 «Остаться в живых», т/с.
00.20 «На ночь глядя».
01.10 «Разведка», остросюжетный фильм.
02.40 «Рожденный защищать», приключенческий фильм. *Конец Второй мировой войны. Молодой китайский солдат Джет (Джет Ли) возвращается в родной город, где хозяйничают американцы. Узнав, что его друг-инвалид прозябает в нищете, Джет, чтобы заработать денег, решает принять участие в нелегальных боях. Его необычная манера вести поединок привлекает внимание американского солдата, считающегося непревзойденным боксером.*
04.10 - 04.35 Документальный фильм.

РОССИЯ

05.00 ДОБРОЕ УТРО, РОССИЯ!
«ТЫВА»
06.15,07.15 Местное время. ВЕСТИ-ТЫВА ЧЕРДЕ.
06.45,07.45 Местное время. ВЕСТИ-ТЫВА.

РОССИЯ

07.25 ДОБРОЕ УТРО, РОССИЯ!
08.00 «Государственная граница», т/с.
10.45 ВЕСТИ. Дежурная часть.
11.00 ВЕСТИ.
«ТЫВА»
11.30 Местное время. ВЕСТИ-ТЫВА ЧЕРДЕ.

РОССИЯ

11.50 «Суд идет».
12.55 «Том и Джерри. Детские годы», м/с.
13.35 «Ну, погоди!», м/ф.
14.00 ВЕСТИ.
«ТЫВА»
14.20 Местное время. ВЕСТИ-ТЫВА.

РОССИЯ

14.40 «Марш Турецкого», т/с.
16.30 «Кулагин и партнеры. Лучшие дела».
17.00 ВЕСТИ.
«ТЫВА»
17.20 Местное время. ВЕСТИ-ТЫВА ЧЕРДЕ.

РОССИЯ

17.40 «Танго втроем», т/с.
18.40 «Ангел-хранитель», т/с.
«ТЫВА»
19.40 Местное время. ВЕСТИ-ТЫВА

РОССИЯ

20.00 ВЕСТИ.
20.45 Спокойной ночи, малыши!
20.55 Премьера. «Тюрьма особого назначения», т/с.
23.40 «Народный маркиз. Игорь Дмитриев».
00.45 ВЕСТИ+.
01.05-01.35 Премьера. «Очевидное - невероятное».

СТС

06.00 «Школа «Черная дыра», т/с.
06.45 «Великан-эгоист», м/ф.
06.55 «Смешарики», м/с.
07.00 «6 кадров».
07.30 «Моя прекрасная няня», т/с.
08.00 «Дочки-матери», т/с.
09.00 Истории в деталях.
09.30 «Моя прекрасная няня», т/с.
10.00 «Кто в доме хозяин?», т/с.
11.00 «Безмолвный свидетель», т/с.
12.00 «Сваха», т/с.
12.30 «Нострадамус». Часть 1-я.
13.30 «Охотники за привидениями», м/с.
14.00 «Смешарики», м/с.
14.05 «Скуби Ду», м/с.
14.30 «Приключения Гекльберри Финна», м/с.
15.00 «Шаман Кинг», м/с.
15.30 «Приключения Тома и Джерри», м/с.
16.00 «Лиззи Магуайер», т/с.
16.30 Галилео.
17.00 «Моя прекрасная няня», т/с.
18.00 «6 кадров».
18.30 «Кто в доме хозяин?», т/с.
19.30 Истории в деталях.
20.00 «Дочки-матери», т/с.
21.00 «Моя прекрасная няня». Избранное».
22.00 «Смотрите, кто заговорил», х/ф.
00.00 Истории в деталях.
00.30 Фильм производства ВВС. «Паразиты». Часть 1-я.
01.30 «100 подвигов Эдди Макдауда», комедия.
02.15 «Ниндзя-3. Подчинение», х/ф.
03.45 «Миссия ясновидения», т/с.
04.30 «Секретные агенты», т/с.
04.55 - 05.20 Музыка на СТС.

НТВ

06.00 СЕГОДНЯ УТРОМ.
09.05 Следствие вели...
10.00 СЕГОДНЯ.
10.25 Их нравы.
10.55 Кулинарный поединок.
11.55 Квартирный вопрос.
13.00 СЕГОДНЯ.
13.40 «Кодекс чести - 3», т/с.
15.30 Обзор. Чрезвычайное происшествие.
16.00 СЕГОДНЯ.
16.30 «Возвращение Мухтара-2», т/с.
18.30 Обзор. Чрезвычайное происшествие.
19.00 СЕГОДНЯ.
19.40 «Гончие»», т/с.
20.40 Премьера. «Эра Стрельца», детективный сериал.
21.40 «Улицы разбитых фонарей», т/с.
22.45 СЕГОДНЯ.
23.10 «Бальзаковский возраст, или Все мужики сво...», т/с.
00.15 «Зона», т/с.
01.10 «Победившие смерть», д/с.
01.45 «Возвращение Мухтара-2», т/с.
19.30 Истории в деталях.
20.00 «Дочки-матери», т/с.
21.00 «Моя прекрасная няня». Избранное».
22.00 «Смотрите, кто заговорил», х/ф.
00.00 Истории в деталях.
00.30 Фильм производства ВВС. «Паразиты». Часть 1-я.
01.30 «100 подвигов Эдди Макдауда», комедия.
02.15 «Ниндзя-3. Подчинение», х/ф.
03.45 «Миссия ясновидения», т/с.
04.30 «Секретные агенты», т/с.
04.55 - 05.20 Музыка на СТС.

НТВ

06.00 СЕГОДНЯ УТРОМ.
09.05 Следствие вели...
10.00 СЕГОДНЯ.
10.25 Их нравы.
10.55 Кулинарный поединок.
11.55 Квартирный вопрос.
13.00 СЕГОДНЯ.
13.40 «Кодекс чести - 3», т/с.
15.30 Обзор. Чрезвычайное происшествие.
16.00 СЕГОДНЯ.
16.30 «Возвращение Мухтара-2», т/с.
18.30 Обзор. Чрезвычайное происшествие.
19.00 СЕГОДНЯ.
19.40 «Гончие»», т/с.
20.40 Премьера. «Эра Стрельца», детективный сериал.
21.40 «Улицы разбитых фонарей», т/с.
22.45 СЕГОДНЯ.
23.10 «Бальзаковский возраст, или Все мужики сво...», т/с.
00.15 «Зона», т/с.
01.10 «Победившие смерть», д/с.
01.45 «Возвращение Мухтара-2», т/с.
03.30 «Криминальная Россия».
04.00 «Истребители», х/ф.
05.35 - 06.00 «Альф-1», м/с.

ТНТ

05.45 «Любовь и тайны Сансет Бич», т/с.
06.30 Такси.
06.55 «Глобальные новости».
07.00 «Москва: инструкция по применению». Дайджест.
07.30 «Плохие девчонки», т/с.
08.20 Предприниматель.
08.35 Наши песни.
09.00 «Школа ремонта». «Маша + кухня».
10.00 «Счастливы вместе», т/с.
11.00 «Губка Боб Квадратные Штаны», м/с.
11.30 «Новая жизнь Рокко», м/с.
12.00 «Ох уж эти детки!», м/с.
12.30 «Настоящие монстры», м/с.
13.00 «Крутые бобры», м/с.
13.30 Такси.
14.00 «Саша + Маша», т/с.
14.35 Реалити-шоу. «Дом-2. Про любовь».
15.35 «Цена страха», боевик.
18.00 «Счастливы вместе», т/с.
19.00 Такси.
19.30 Москва: инструкция по применению.
20.00 «Счастливы вместе», т/с.
21.00 Реалити-шоу «Дом-2. Про любовь».
22.00 «Детсадовский полицейский», комедия.
00.15 Реалити-шоу. «Дом-2. После заката».
00.40 «Секс» с Анфисой Чеховой.
01.15 «Необъяснимо, но факт». Документальное расследование.
02.10 «Слэм», комедия.
03.55 Реалити-шоу. «Дом-2. Зимовка».
04.45 - 05.45 «Лучшие анекдоты из России». Юмористическая программа.

ЛЕНТА БИСТИГ ХИРЭЭЛЕР
ТАЙГА Т2, Т2М, Т3
Чидидер станок
Адырар станок
Бистер Bi-metal, Udeholm, ...
Бистер хайындырып турар
Тел. 8 (222) 3-71-73
8 (906) 997-28-90

ВТОРНИК, АВГУСТ 28

1 КАНАЛ

05.00 ДОБРОЕ УТРО.
09.00 НОВОСТИ.
09.05 «Малахов +».
10.30 «Модный приговор», т/с.
11.20 «Контрольная закупка».
12.00 НОВОСТИ.
12.20 «Агент национальной безопасности», т/с.
13.20 «Детективы».
14.00 Другие НОВОСТИ.
14.30 «Фазенда».
15.00 НОВОСТИ.
15.20 «Лолита. Без комплексов».
16.20 «Понять. Простить».
17.00 «Федеральный судья».
18.00 Вечерние НОВОСТИ (с субтитрами).
18.20 «Убойная сила», т/с.
19.20 Пусть говорят.
20.00 «Татьянин день», т/с.
21.00 ВРЕМЯ.
21.30 «Частный заказ», т/с.
22.30 «Господа офицеры», т/с.
23.30 «Фабрика звезд».
00.00 «Остаться в живых», т/с.
00.50 «На ночь глядя».
01.40 «Доброй ночи».
02.40 - 04.30 «Не оглядывайся назад», мелодрама. *Маленький приморский городок. Жизнь здесь течет ровно и безмятежна И Клаудия (Парен Холли) ею вполне довольна. Она работает в местном ресторане, у нее есть парень Майк (Джон Бон Джови), которого она знает с детства, им хорошо вдвоем. Словом, каждый последующий день похож на предыдущий. Но все рушится с появлением Чарли, бывшего возлюбленного Клаудии, мечтателя и романтика. Она уже не думала, что он вновь возникнет в ее жизни и вызовет такое смятение чувств. Девушка страшно терзается: кого же предпочесть - синицу в руках или журавля в небе?*

РОССИЯ

05.00 ДОБРОЕ УТРО, РОССИЯ!
«ТЫВА»
06.15,07.15 Местное время. ВЕСТИ-ТЫВА ЧЕРДЕ.
06.45,07.45 Местное время. ВЕСТИ-ТЫВА.

РОССИЯ

07.25 ДОБРОЕ УТРО, РОССИЯ!
«ТЫВА»
08.00 Амыдыралдың айтырыглары. Дорт эфир. Т. 2-37-33.

РОССИЯ

08.55 «Крот», т/с.
10.45 ВЕСТИ. Дежурная часть.
11.00 ВЕСТИ.
«ТЫВА»
11.30 Местное время. ВЕСТИ-ТЫВА ЧЕРДЕ.

РОССИЯ

11.50 Суд идет.
12.55 «Том и Джерри. Детские годы», м/с.
13.35 «Ну, погоди!», м/ф.
14.00 ВЕСТИ.
«ТЫВА»
14.20 Местное время. ВЕСТИ-ТЫВА.

РОССИЯ

14.40 «Марш Турецкого», т/с.
16.30 «Кулагин и партнеры. Лучшие дела».
17.00 ВЕСТИ.
«ТЫВА»
17.20 Местное время. ВЕСТИ-ТЫВА ЧЕРДЕ.

РОССИЯ

17.40 «Танго втроем», т/с.
18.40 «Ангел-хранитель», т/с.
«ТЫВА»
19.40 Местное время. ВЕСТИ-ТЫВА.

РОССИЯ

20.00 ВЕСТИ.
20.45 Спокойной ночи, малыши!
20.55 «Тюрьма особого назначения», т/с.
23.45 Премьера «Первый патриарх».
00.45 ВЕСТИ+.
01.05 «Синемания».
00.35 - 03.47 «Я - судья», боевик.

СТС

06.00 «Школа «Черная дыра», т/с.
06.45 «Великая битва слона с китом», м/ф.
06.55 «Смешарики», м/с.
07.00 «6 кадров».
07.30 «Моя прекрасная няня», т/с.
08.00 «Дочки-матери», т/с.
09.00 Истории в деталях.
09.30 «Моя прекрасная няня», т/с.
10.00 «Кто в доме хозяин?», т/с.
11.00 «Безмолвный свидетель», т/с.
12.00 «Сваха», т/с.
12.30 «Нострадамус». Часть 2-я.
13.30 «Охотники за привидениями», м/с.
14.00 «Смешарики», м/с.
14.05 «Скуби Ду», м/с.
14.30 «Приключения Гекльберри Финна», м/с.
15.00 «Шаман Кинг», м/с.
15.30 «Приключения Тома и Джерри», м/с.
16.00 «Лиззи Магуайер», т/с.
16.30 Галилео.
17.00 «Моя прекрасная няня», т/с.
18.00 «6 кадров».
18.30 «Кто в доме хозяин?», т/с.
19.30 Истории в деталях.
20.00 «Дочки-матери», т/с.
21.00 «Моя прекрасная няня». Избранное».
22.00 «Смотрите, кто заговорил-2», комедия. *У Молли и Джеймса рождается второй ребёнок, это девочка! Теперь в доме помимо постоянных ссор между родителями возникает соперничество между старшим сыном Мики и его младшей сестрёнкой Жюли, причём оба младенца уже говорят и могут высказать всё, что они думают друг о друге и о своих родителях. Неожиданно в семье появляется еще одна пара единокровных соперников - в дом въезжает родной брат Молли, Стюарт! К проблеме отцов и детей добавляется проблема братьев и сестёр! Взаимопонимание потеряно, но его надо обязательно вернуть!*
23.35 6 кадров.
00.00 Истории в деталях.
00.30 Фильм производства ВВС. «Паразиты». Часть 2-я.
01.30 «Щит», т/с.
02.15 «Месть Ниндзя», х/ф.
03.45 «Миссия ясновидения», т/с.
04.30 «Секретные агенты», т/с.
04.50 - 05.20 Музыка на СТС.

НТВ

06.00 СЕГОДНЯ УТРОМ.
09.05 «Театр обреченных», т/с.
10.00 СЕГОДНЯ.
10.25 Чистосердечное признание.
11.05 «Тамбовская волчица»,т/с.
13.00 СЕГОДНЯ.
13.25 «Гончие», т/с.
14.30 «Эра Стрельца», т/с.
15.30 Обзор. Чрезвычайное происшествие.
16.00 СЕГОДНЯ.
16.30 «Возвращение Мухтара-2», т/с.
18.30 Обзор. Чрезвычайное происшествие.
19.00 СЕГОДНЯ.
19.40 «Гончие», т/с.
20.40 «Эра Стрельца», т/с.
21.40 «Улицы разбитых фонарей», т/с.
22.45 СЕГОДНЯ.
23.10 «Бальзаковский возраст, или Все мужики сво...», т/с
00.10 «Зона», т/с.
01.10 «Top gear».
01.40 Хоккей. Россия - Канада. Молодежная сборная. Суперсерия - 2007.
03.15 «Возвращение Мухтара - 2», т/с.
04.45 «Аэропорт», т/с.
05.35 - 06.00 «Альф-1», м/с.

ТНТ

06.00 «Сказки лесных человечков», м/с.
06.30 Такси.
06.55 «Глобальные новости».
07.00 Москва: инструкция по применению.
07.30 «Плохие девчонки», т/с.
08.20 Звезда на дороге.
08.35 Наши песни.
09.00 «Запретная зона» с Михаилом Пореченковым». Ток-шоу.
10.00 «Счастливы вместе», т/с
11.00 «Губка Боб Квадратные Штаны», м/с.
11.30 «Новая жизнь Рокко», м/с.
12.00 «Ох уж эти детки!» , м/с.
12.30 «Настоящие монстры», м/с.
13.00 «Крутые бобры», м/с.
13.30 Такси.
14.00 «Саша + Маша», т/с
15.00 Реалити-шоу. «Дом-2. Про любовь».
16.00 «Детсадовский полицейский», комедия.
18.00 «Счастливы вместе», т/с.
19.00 Такси.
19.30 Москва: инструкция по применению.
20.00 «Счастливы вместе», т/с.
21.00 Реалити-шоу. «Дом-2. Про любовь».
22.00 «Ко мне, Пинг!», комедия. *Кто бы, что не говорил, чихуахуа - это отличные сторожевые собаки. А если вы с этим не согласны - достойнейший представитель породы по кличке Пинг даст вам несколько уроков укуса за лодыжку...*
23.55 Реалити-шоу. Спецвключение «Дом-2. После заката».
00.25 «Секс» с Анфисой Чеховой.
00.55 «Необъяснимо, но факт».
01.50 «Флетч», комедия. *Убийство за 50 тысяч долларов - очень выгодное дело, особенно, когда жертва и заказчик - это одно лица Флетч с радостью берется за работу, даже не подозревая, что он вязывается в грандиозную аферу...*
03.40 Реалити-шоу «Дом-2. Зимовка».
04.35 - 05.30 «Лучшие анекдоты из России». Юмористическая программа.

Тыванын күрүне университеди профессионал белеткелдиң дараазында программаларынга дээди болгаш тускай ортумак эртемниг кижилерни хүлээп алырын чарлап тур: юриспруденция, амыдыралдың айыыл чогу, агрономия (ногаа ажылы). Бир чыл хуусаалыг өөредилге, ол дээш төлевирлиг.

Хүлээп алыышкынны дараазында адреске: **Кызыл хоорай, Ленин кудумчузу, 36, кабинет 208, август 30-де 10.00 шактан 16.00 шакка чедир** чугаалажыышкын-хыналда хевиринге эрттирер. Кээр күзелдиглер бодунга паспортун, эртеминиң дугайында документизин бодун, 3х4 хемчээлдиг 4 фото-чурукту ап алгаш келир. **Харылзажыр телефону: 2-19-07** (билиг бедидериниң болгаш немей белеткээриниң факультеди).

СРЕДА, АВГУСТ 29

1 КАНАЛ

05.00 ДОБРОЕ УТРО.
09.00 НОВОСТИ.
09.05 «Малахов +».
10.30 «Модный приговор», т/с.
11.20 «Контрольная закупка».
12.00 НОВОСТИ.
12.20 «Агент национальной безопасности», т/с.
13.20 «Детективы».
14.00 Другие НОВОСТИ.
14.30 «Фазенда».
15.00 НОВОСТИ.
15.20 «Лолита. Без комплексов».
16.20 «Понять. Простить».
17.00 «Федеральный судья».
18.00 Вечерние НОВОСТИ (с субтитрами).
18.20 «Убойная сила», т/с.
19.20 Пусть говорят.
20.00 «Татьянин день», т/с.
21.00 ВРЕМЯ.
21.30 «Частный заказ», т/с.
22.30 «Господа офицеры», т/с.
23.30 «Фабрика звезд».
00.00 «Остаться в живых», т/с.
00.50 «На ночь глядя».
01.40 «Доброй ночи».
02.40 - 04.30 «Да», х/ф.

РОССИЯ

05.00 ДОБРОЕ УТРО, РОССИЯ!

«ТЫВА»

06.15,07.15 Местное время. ВЕСТИ-ТЫВА ЧЕРДЕ.
06.45,07.45 Местное время. ВЕСТИ-ТЫВА

РОССИЯ

07.25 ДОБРОЕ УТРО, РОССИЯ!
08.00 «Нарком СМЕРШа. Падение».
08.55 «Крот», т/с.
10.45 ВЕСТИ. Дежурная часть.
11.00 ВЕСТИ.

«ТЫВА»

11.30 Местное время. ВЕСТИ-ТЫВА ЧЕРДЕ.

РОССИЯ

11.50 Суд идет.
12.55 «Том и Джерри. Детские годы», м/с.
13.35 «Ну, погоди!», м/ф.
14.00 ВЕСТИ.

РОССИЯ

14.40 «Марш Турецкого», т/с
16.30 «Кулагин и партнеры», т/с.
17.00 ВЕСТИ.

«ТЫВА»

17.20 Местное время. ВЕСТИ-ТЫВА ЧЕРДЕ.

РОССИЯ

17.40 «Танго втроем», т/с.
18.40 «Ангел-хранитель», т/с.

«ТЫВА»

19.40 Местное время. ВЕСТИ-ТЫВА.

РОССИЯ

20.00 ВЕСТИ.
20.45 Спокойной ночи, малыши!
20.55 «Тюрьма особого назначения», т/с.
23.40 «Дрезден. Хроника трагедии».
00.15 ВЕСТИ+.
00.35 «Цветы от победителей», х/ф.
02.40 - 03.34 «Кинескоп» с Петром Шепотинником». Кинофестиваль в Локарно.

СТС

06.00 «Школа «Черная дыра», т/с.
06.45 «Великое закрытие», м/ф.
06.55 «Смешарики», м/с.
07.00 «6 кадров».
07.30 «Моя прекрасная няня», т/с.
08.00 «Дочки-матери», т/с.
09.00 Истории в деталях.
09.30 «Моя прекрасная няня», т/с.
10.00 «Кто в доме хозяин?», т/с
11.00 «Безмолвный свидетель», т/с.
12.00 «Сваха», т/с
12.30 «Правда о Нострадамусе».
13.30 «Охотники за привидениями», м/с.
14.00 «Смешарики», м/с.
14.05 «Скуби Ду», м/с.
14.30 «Приключения Гекльберри Финна», м/с.
15.00 «Шаман Кинг», м/с.
15.30 «Приключения Тома и Джерри», м/с.
16.00 «Лиззи Магуайер», т/с.
16.30 Галилео.
17.00 «Моя прекрасная няня», т/с.
18.00 «6 кадров».
18.30 «Кто в доме хозяин?», т/с.
19.30 Истории в деталях.
20.00 «Дочки-матери», т/с.
21.00 «Моя прекрасная няня». Избранное».
22.00 «Смотрите, кто заговорил-3», х/ф.
00.00 Истории в деталях.
00.30 Фильм производства ВВС «Паразиты». Часть 3-я.
01.30 «Щит», т/с.
02.15 «Волчонок-2», х/ф.
03.45 «Миссия ясновидения», т/с.
04.30 «Секретные агенты», т/с.
04.55 - 05.20 Музыка на СТС.

НТВ

06.00 СЕГОДНЯ УТРОМ.
09.05 «Театр обреченных», т/с.
10.00 СЕГОДНЯ.
10.25 Спасатели.
11.00 «Тамбовская волчица», т/с.
13.00 СЕГОДНЯ.
13.25 «Гончие», т/с.
14.30 «Эра Стрельца», т/с.
15.30 Обзор. Чрезвычайное происшествие.
16.00 СЕГОДНЯ.
16.30 «Возвращение Мухтара-2», т/с.
18.30 Обзор. Чрезвычайное происшествие.
19.00 СЕГОДНЯ.
19.40 «Гончие», т/с.
20.40 «Эра Стрельца», т/с.
21.40 «Улицы разбитых фонарей», т/с.
22.45 СЕГОДНЯ.
23.10 «Бальзаковский возраст, или Все мужики сво...», т/с.
00.10 «Зона», т/с.
01.10 Главная дорога.
01.45 «Все сразу!» с Петром Фадеевым.
02.15 «Хамелеон», комедия.
03.45 «Возвращение Мухтара-2», т/с.
04.45 «Аэропорт», т/с.
05.35 - 06.00 «Альф-1», м/с.

ТНТ

05.45 «Любовь и тайны Сансет Бич», т/с.
06.30 Такси.
06.55 «Глобальные новости».
07.00 Москва: инструкция по применению.
07.30 «Плохие девчонки», т/с.
08.20 Наши песни.
08.35 «Саша+Маша», т/с.
09.00 «Необъяснимо, но факт». «Люди Икс-2».
10.00 «Счастливы вместе», т/с.
11.00 «Губка Боб Квадратные Штаны», м/с.
11.30 «Новая жизнь Рокко» м/с.
12.00 «Ох уж эти детки!» м/с.
12.30 «Настоящие монстры», м/с.
13.00 «Крутые бобры», м/с.
13.30 Такси.
14.00 «Саша + Маша», т/с
15.00 Реалити-шоу. «Дом-2. Про любовь».
16.00 «Ко мне, Пинг!», комедия.
18.00 «Счастливы вместе», т/с.
19.00 Такси.
19.30 Москва: инструкция по применению.
20.00 «Счастливы вместе», т/с
21.00 Реалити-шоу. «Дом-2. Про любовь».
22.00 «Бэйб: поросенок в городе», комедия.
00.00 Реалити-шоу. Спецвключение «Дом-2. После заката».
00.30 «Секс» с Анфисой Чеховой.
01.00 «Необъяснимо, но факт».
01.55 «Семя: история любви», комедия. *Серафим работает в клинике по искусственному оплодотворению. Одна из его пациенток, Ариадна, никак не может забеременеть и тогда Серафим решает сам стать донором, не догадываясь, к чему это приведет...*
03.30 Реалити-шоу «Дом-2. Зимовка».
04.25 - 05.30 «Лучшие анекдоты из России». Юмористическая программа.

ЧЕТВЕРГ, АВГУСТ 30

1 КАНАЛ

05.00 ДОБРОЕ УТРО.
09.00 НОВОСТИ.
09.05 «Малахов +».
10.30 «Модный приговор», т/с.
11.20 «Контрольная закупка».
12.00 НОВОСТИ.
12.20 «Агент национальной безопасности», т/с.
13.20 «Детективы».
14.00 Другие НОВОСТИ.
14.30 «Фазенда».
15.00 НОВОСТИ.
15.20 «Лолита Без комплексов».
16.20 «Понять. Простить».
17.00 «Федеральный судья».
18.00 Вечерние НОВОСТИ (с субтитрами).
18.20 «Убойная сила», т/с.
19.20 Пусть говорят.
20.00 «Татьянин день», т/с.
21.00 ВРЕМЯ.
21.30 «Частный заказ», т/с.
22.30 «Господа офицеры», т/с.
23.30 «Фабрика звезд».
00.00 «Остаться в живых», т/с.
00.50 «На ночь глядя».
01.40 «Доброй ночи».
02.40 - 04.40 «В открытом море», комедия.

РОССИЯ

05.00 ДОБРОЕ УТРО, РОССИЯ!

«ТЫВА»

06.15, 07.15 Местное время. ВЕСТИ-ТЫВА ЧЕРДЕ.
06.45, 07.45 Местное время. ВЕСТИ-ТЫВА

РОССИЯ

07.25 ДОБРОЕ УТРО, РОССИЯ!

«ТЫВА»

08.00 «Болчаг шагы». Дорт эфир. Прямой эфир. Т. 2-37-33.

РОССИЯ

08.55 «Крот», т/с.
10.45 ВЕСТИ. Дежурная часть.
11.00 ВЕСТИ.

«ТЫВА»

11.30 Местное время ВЕСТИ-ТЫВА ЧЕРДЕ.

РОССИЯ

11.50 «Суд идет».
1255 «Том и Джерри. Детские годы», м/с.
13.35 «Ну, погоди!», м/ф.
14.00 ВЕСТИ.

«ТЫВА»

14.20 Местное время. ВЕСТИ-ТЫВА ЧЕРДЕ.

РОССИЯ

14.40 «Марш Турецкого», т/с.
16.30 «Кулагин и партнеры», т/с.
17.00 ВЕСТИ.

«ТЫВА»

17.20 Местное время. ВЕСТИ-ТЫВА ЧЕРДЕ.

РОССИЯ

17.40 «Танго втроем», т/с.
18.40 «Ангел-хранитель», т/с.

«ТЫВА»

19.40 Местное время. ВЕСТИ-ТЫВА.

РОССИЯ

20.00 ВЕСТИ.
20.45 Спокойной ночи, малыши!
20.55 «Тюрьма особого назначения», т/с.
23.45 «Мальчик из Армавира Необыкновенные вундеркинды».
00.45 ВЕСТИ+.
01.05 - 03.37 «Кармен из Каеличе», х/ф.

СТС

06.00 «Школа «Черная дыра», т/с.
06.45 «Гирлянда из малышей», м/ф.
06.55 «Смешарики», м/с.
07.00 «6 кадров».
07.30 «Моя прекрасная няня», т/с.
08.00 «Дочки-матери», т/с.
09.00 Истории в деталях.
09.30 «Моя прекрасная няня», т/с.
10.00 «Кто в доме хозяин?», т/с.
11.00 «Безмолвный свидетель», т/с.
12.00 «Сваха», т/с.
12.30 «От зачатия до рождения».
13.30 «Охотники за привидениями», м/с.
14.00 «Смешарики», м/с.
14.05 «Скуби Ду», м/с.
14.30 «Приключения Гекльберри Финна», м/с.
15.00 «Шаман Кинг», м/с.
15.30 «Приключения Тома и Джерри», м/с.
16.00 «Лиззи Магуайер», т/с.
16.30 Галилео.
17.00 «Моя прекрасная няня», т/с.
18.00 «6 кадров».
18.30 «Кто в доме хозяин?», т/с.
19.30 Истории в деталях.
20.00 «Дочки-матери», т/с
22.00 «Громобой», боевик. Алекс Райдер -*14 летний сирота, воспитываемый дядей. Когда его опекун неожиданно погибает, Алекс узнает, что тот был агентом Британской секретной службы. Правительство просит Алекса продолжить выполнение дядиной миссии – расследования преступных дел крупного бизнесмена. Тут Алексу и приходится применить все его умения и знания, которые передал ему опекун: альпинизм, подводное плавание, боевые искусства и умение обращаться с новейшими техническими изобретениями. В руках Алекса — судьба всего мира.*
00.00 Истории в деталях.
00.30 Фильм производства ВВС. «Смотрите, как можно быть съеденным заживо».
01.30 «Щит», т/с.
02.15 «Паршивая овца», х/ф.
03.40 «Миссия ясновидения», т/с.
04.25 «Секретные агенты», т/с.
0445 - 05.20 Музыка на СТС.

НТВ

06.00 СЕГОДНЯ УТРОМ.
09.05 «Театр обреченных», т/с.
10.00 СЕГОДНЯ.
10.25 «Особо опасен!»
11.00 «Тамбовская волчица»,т/с.
13.00 СЕГОДНЯ.
11.25 «Гончие», т/с.
14.30 «Эра Стрельца», т/с.
15.30 Обзор. Чрезвычайное происшествие.
16.00 СЕГОДНЯ.
16.30 «Возвращение Мухтара-2», т/с.
18.30 Обзор. Чрезвычайное происшествие.
19.00 СЕГОДНЯ.
19.40 «Гончие», т/с.
20.40 «Эра Стрельца», т/с.
21.40 «Улицы разбитых фонарей», т/с.
22.45 СЕГОДНЯ.
23. 10 «Бальзаковский возраст, или Все мужики сво...-2», т/с.
00.20 «Кабаре сто звезд». Шоу Бобы Грека.
01.30 «Наш футбол» на НТВ.
02.35 Хоккей. Россия - Канада. Молодежная сборная. Суперсерия -2007.
01.55 «ВозвращениеМухтара-2»,т/с.
04.45 «Аэропорт», т/с.
05.35 - 06.00 «Альф-1», м/с.

ТНТ

05.45 «Любовь и тайны Сансет Бич», т/с.
06.30 Такси.
06.55 «Глобальные новости».
07.00 Москва- инструкция по применению.
07.30 «Плохие девчонки», т/с
08.20 Век Hi-Tech.
08.35 Наши песни.
09.00 «Кулинарный дозор». Кулинарное шоу.
09.30 «Саша + Маша», т/с.
10.00 «Счастливы вместе», т/с.
11.00 «Губка Боб Квадратные Штаны», м/с.
11.30 «Новая жизнь Рокко», м/с.
12.00 «Ох уж эти детки!», м/с.
12.30 «Настоящие монстры», м/с.
13.00 «Крутые бобры», м/с.
13.30 Такси.
14.00 «Саша + Маша», т/с.
15.00 Реалити-шоу. «Дом-2. Про любовь».
16.00 «Бэйб: поросенок в городе», комедия.
18.00 «Счастливы вместе», т/с.
19.00 Такси.
19.30 Москва инструкция по применению.
20.00 «Счастливы вместе», т/с.
21.00 Реалити-шоу «Дом-2. Про любовь».
22.00 «Теодор Рекс», комедия.
23.55 Реалити-шоу. Спецвключение «Дом-2. После заката».
00.25 «Секс» с Анфисой Чеховой.
00.55 «Необъяснимо, но факт».
01.50 «Деньги на пиво», комедия.
03.35 Реалити-шоу «Дом-2. Зимовка».
04.25 - 05.30 «Лучшие анекдоты из России». Юмористическая программа.

ПЯТНИЦА, АВГУСТ 31

1 КАНАЛ

05.00 ДОБРОЕ УТРО.
09.00 НОВОСТИ.
09.05 «Малахов +».
10.30 «Модный приговор», т/с.
11.20 «Контрольная закупка».
12.00 НОВОСТИ.
12.20 «Агент национальной безопасности», т/с
13.20 «Детективы».
14.00 Другие НОВОСТИ.
14.30 «Фазенда».
15.00 НОВОСТИ.
15.20 «Лолита. Без комплексов».
16.20 «Понять. Простить».
17.00 «Федеральный судья».
18.00 Вечерние НОВОСТИ (с субтитрами).
18.20 «Пусть говорят».
19.00 Поле Чудес.
20.00 «Татьянин день», т/с.
21.00 ВРЕМЯ.
21.25 Прмеьера «Принцесса Диана Последний день в Париже».
23.10 Премьера. «Королева», х/ф.
01.00 «Восходящее солнце», остросюжетный фильм.
03.30 - 05.50 «Новая Франция», приключенческий фильм.

РОССИЯ

05.00 ДОБРОЕ УТРО, РОССИЯ!

«ТЫВА»

06.15,07.15 Местное время. ВЕСТИ-ТЫВА ЧЕРДЕ.
06.45,07.45 Местное время. ВЕСТИ-ТЫВА.

РОССИЯ

07.25 ДОБРОЕ УТРО, РОССИЯ!
08.00 «Мой серебряный шар. Татьяна Васильева». Ведущий - Виталий Вульф
08.55 «Мусульмане».
09.05 «Крот», т/с.
10.45 ВЕСТИ. Дежурная часть.
11.00 ВЕСТИ.

«ТЫВА»

11.30 Местное время. ВЕСТИ-ТЫВА ЧЕРДЕ.

РОССИЯ

11.50 «Суд идет».
11.55 «Том и Джерри. Детские годы», м/с.
13.35 «Ну, погоди!», м/ф.
14.00 ВЕСТИ.

«ТЫВА»

14.20 Местное время. ВЕСТИ-ТЫВА.

РОССИЯ

14.40 «Версия полковника Зорина», х/ф.
16.30 «Кулагин и партнеры», т/с.
17.00 ВЕСТИ.

«ТЫВА»

17.20 Местное время. ВЕСТИ-ТЫВА ЧЕРДЕ.

РОССИЯ

17.40 «Аншлаг» и Компания.
18.40 «Ангел-хранитель», т/с.

«ТЫВА»

19.40 Местное время. ВЕСТИ-ТЫВА.

РОССИЯ

20.00 ВЕСТИ.
20.45 Спокойной ночи, малыши!
20.55 Премьера. «Юрмала - 2007».
22.50 «Последний уик-энд», х/ф.
00.45 -03.13 «На гребне волны», боевик.

СТС

06.00 «Школа «Черная дыра», т/с.
06.45 «Глаша и Кикимора», м/ф.
06.55 «Смешарики», м/с.
07.00 «6 кадров».
07.30 «Моя прекрасная няня», т/с.
08.00 «Дочки-матери», т/с.
09.00 Истории в деталях.
09.30 «Моя прекрасная няня», т/с.
10.00 «Кто в доме хозяин?», т/с.
11.00 «Безмолвный свидетель», т/с.
12.00 «Сваха», т/с.
12.30 «Анатомия человека и рекорды».
13.30 «Охотники за привидениями», м/с.
14.00 «Смешарики», м/с.
14.05 «Скуби Ду», м/с.
14.30 «Приключения Гекльберри Финна», м/с.
15.00 «Шаман Кинг», м/с.
15.30 «Приключения Тома и Джерри», м/с.
16.00 «Лиззи Магуайер», т/с.
16.30 Галилео.
17.00 «Моя прекрасная няня», т/с.
18.00 «6 кадров».
18.30 «Кто в доме хозяин?», т/с.
19.30 Истории в деталях.
20.00 «Дочки-матери», т/с.
21.00 «Человек-паук», х/ф.
23.30 «Дикость», х/ф.
01.40 «Завтрак у Тиффани», х/ф.
03.30 - 05.20 «Где скрывается правда», драма. *Журналистка пытается докопаться до истинной причины распада знаменитого комедийного дуэта. Комики расстались после того, как они обнаружили труп девушки в своем номере в отеле. Несмотря на то, что у обоих имелось неопровержимое алиби, и никого из них не обвинили в убийстве, несчастье положило конец их совместным выступлениям. Для этого ей приходится с головой окунуться в таинственный мир, полный тайн, страсти, вожделения и предательств..*

НТВ

06.00 СЕГОДНЯ УТРОМ.
09.05 «Театр обреченных», т/с.
10.00 СЕГОДНЯ.
10.25 «Особо опасен»
11.00 «Тамбовская волчица», т/с.
13.00 СЕГОДНЯ.
13.25 «Гончие», т/с.
14.30 «Эра Стрельца», т/с.
15.30 Обзор. Спасатели.
16.00 СЕГОДНЯ.
16.20 «Возвращение Мухтара-2», т/с.
18.30 Обзор. Чрезвычайное происшествие.
19.00 СЕГОДНЯ.
19.40 «Следствие вели...»
20.35 «Властелин колец: две крепости», х/ф.
00.05 «Эльф», комедия.
02.00 «Возвращение Мухтара-2», т/с.
02.55 «Аэропорт», т/с.
03.45 - 04.05 «Альф-1», м/с.

ТНТ

05.45 «Любовь и тайны Сансет Бич», т/с.
06.30 Такси.
06.55 «Глобальные новости».
07.00 Москва: инструкция по применению.
07.30 «Cosmopolitan». Видеоверсия».
08.20 СПИД. Скорая помощь.
08.50 Наши песни.
09.00 «Няня спешит на помощь».
10.00 «Счастливы вместе», т/с.
11.00 «Губка Боб Квадратные Штаны», м/с.
11.30 «Новая жизнь Рокко», м/с.
12.00 «Ох уж эти детки!», м/с.
12.30 «Настоящие монстры», м/с.
13.00 «Крутые бобры», м/с.
13.30 Такси.
14.00 «Саша + Маша», т/с.
15.00 Реалити-шоу «Дом-2. Про любовь».
16.00 «Теодор Рекс», комедия.
18.00 «Счастливы вместе», т/с.
19.00 Такси.
19.30 Москва: инструкция по применению.
20.00 «Необъяснимо, но факт». «Сила слова». Документальное расследование.
21.00 Реалити-шоу «Дом-2. Про любовь».
22.00 Комеди Клаб.
23.00 «Наша Russia», комедия.
23.25 «Смех без правил». Юмористическое шоу.
00.25 «Секс» с Анфисой Чеховой.
01.00 Реалити-шоу. Спецвключение «Дом-2. После заката».
01.25 «Необъяснимо, но факт».
02.25 «Вечеринка на Ибице», молодежная комедия. *Трое друзей приехали на Ибицу, чтобы отлично отдохнуть и срубить немного деньжат, но похоже, что отель, где они теперь работают-худший на острове. Неужели их мечтам о зажигательных вечеринках, вкусных коктейлях и сексапильных блондинках не суждено сбыться?..*
04.10 Реалити-шоу «Дом-2. Зимовка».
05.00 «Необычные домашние животные США».д/ф.
05.50 - 06.45 «Лучшие анекдоты из России». Юмористическая программа.

Улусчу эмнекчи, магистр-космоэнергетик
Виктор Юрьевич Петров

—Силерниң аарыг-аржыктарыңарның баштайгы тыптып келген чылдагааннарын тодаратпышаан, **энергетиктиг диагностиказы**

—илби-шидиниң бүгү хевирлеринден адырары (каргыш, чаргычатка болгаш өске-даа);

—мага-боттуң ниити база тус-тус мөчү кезектеринде аарыгларындан **дээштиг эмнээри,** дүвүрел база ундараашкын байдалдарының соонда энергетиктиг балансты катап эгидери;

—деңзи кудуладыры, бажың-балгат арыглаары, геопатогенниг хоралыг зоналарны чок кылыры;

—**акша-хөреңги болгаш чедимче оштаары,** салым-чолга, өг-бүле харылзааларынга экижидилге чедирери. Сагыызын демдектерин диригжидери, хууда ай-хүн горосковун тургузары. Янзы-бүрү хевирниң массажтары;

— **гипноз.** Арагалаашкындан, таакпылаарындан, семирииринден адырары, чедиишкин оштаары;

— бодунга боду гипноз кылырынга, экстрасенсорлуг салымчаяанга өөредири.

Уругларга (10 харга чедир халас), инвалидтерге, өскээртен келгеннерге, эмчилерге чиигелделиг.

Суббота санында консультациялар,13 шакта таныштырылгалыг халас сеанстар

Кээр адрези:Кызыл хоорай, Кечил-оол кудумчузу, 19, кв 43, хүлээп алыр шактары 9.00 - 18.00.

Телефоннары: 5-33-19 (ажыл), 3-49-57 (бажың).

СУББОТА, СЕНТЯБРЬ 1

1 КАНАЛ

06.00 НОВОСТИ.
06.10 «Шутка за шуткой». Юмористическая программа.
06.40 «Контрольная по специальности», х/ф.
08.10 Дисней-клуб: «Аладдин», «Микки Маус и его друзья», м/с
09.00 Слово пастыря.
09.10 Здоровье.
10.00 НОВОСТИ.
10.20 «Смак».
10.50 Премьера «Кумир. Без памяти и славы».
12.00 НОВОСТИ.
13.10 «Извержение», фильм-катастрофа.
14.10 Субботний «Ералаш».
14.50 Премьера. «Охотник», приключенческий фильм. *Средневековый Охотник, когда-то казнённый по ложному обвинению в убийстве, волей языческих богов заброшен в современную Москву. Его Миссия - пользуясь охотничьей наблюдательностью и уникальным умением «читать следы»-помогать людям, несправедливо осужденным за преступления. С подвижниками и проводниками Охотника в современном мире становится продавец собачьего корма и любопытная журналистка*
18.00 Вечерние новости (с субтитрами).
18.10 «Охотник», х/ф, окончание.
19.10 Премьера «Женские слезы», х/ф.
21.00 ВРЕМЯ.
21.20 Премьера «Ледниковый период».
23.30 Премьера. «Основной инстинкт-2», детектив.
01.40 «Оскар и Люсинда», х/ф.
04.10 - 05.45 «Жадность», приключенческий боевик. *Две подружки Рэйвен (Дарлена Техейро)и Эшли (Андреа Богарт)приезжают в горы, чтобы заняться скалолазанием, но попадают в серьезный переплет. Благодаря случаю, им удается украсть мешок денег у банды байкеров. Скрываясь от преследования, девушки оказываются в калифорнийской пустоши. А в этих местах орудует кровавый серийный убийца, недавно сбежавший из федеральной тюрьмы...*

РОССИЯ

06.00 ДОБРОЕ УТРО, РОССИЯ!
07.25 «Студия здоровье».
08.00 ВЕСТИ.

«ТЫВА»

08. 10 Местное время. ВЕСТИ-ТЫВА.

РОССИЯ

08.20 «Военная программа».
08.45 «Утренняя почта».
09.20 «Субботник».
10.00 «Вокруг света».
11.00 ВЕСТИ.

«ТЫВА»

11.10 Местное время. ВЕСТИ-ТЫВА.
11.20 Хөглүг өг. Веселая юрта.
12.00 Хөгжүмнүг байыр.

РОССИЯ

12.20 «Весна на Заречной улице», х/ф.
14.00 ВЕСТИ.

«ТЫВА»

14.20 Местное время. ВЕСТИ-ТЫВА ЧЕРДЕ.

РОССИЯ

14.30 «Ну, Котеночкин, погоди!»
15.30 «Кудряшка Сью», комедия.
17.10 «Лягушка-путешественница», м/ф.
17.30 «Городок». Дайджест.
18.00 «Субботний вечер».
20.00 ВЕСТИ.
20.25 «Ревизор».
20.50 Премьера «Сиделка», х/ф.
23.00 «Черная орхидея», х/ф.
01.25 - 03.34 «Соседка», комедия.

СТС

06.00 «Подружка невесты», х/ф.
07.25 «Сказка о попе и о работнике его Балде», м/ф
07.55 «Жили-были Несси. Тайна одного озера», м/с.
08.20 «Смешарики», м/с
08.30 «Приключения полевого мышонка», м/с
09.00 Улица Сезам.
09.30 «Флиппер и Лопака», м/с.
10.00 «Приключения Винни», м/ф.
11.30 «Человек-паук», х/ф.
14.00 Верните мне маму.
15.00 Сделайте мне красиво с Маратом Ка.
16.00 «Истории в деталях». Специальный выпуск.
16.30 «6 кадров».
17.00 «Няня», х/ф.
19.00 «СТС зажигает супер-звезду».
21.00 «Чумовая пятница», х/ф.
23.00 «СТС зажигает супер-звезду». Голосование.
00.00 «Шоу Трумана», х/ф.
01.55 «Последний поворот», боевик. *В жаркий летний день нелепый случай сводит на шоссе двух женщин. Две параллельные жизни под грузом обстоятельств внезапно пересекаются! Безумные гонки, разбитые машины. И отчаянная ярость, заставившая сделать последний поворот, за которым в живых останется только одна из них...*
03.15-05.30 «Новая Франция», х/ф.

НТВ

04.05 «Возвращение с Олимпа», м/ф.
04.25 «Властелин колец; две крепости», х/ф.
07.15 «Василиса Микулишна», м/ф.
07.30 «Сказки Баженова».
08.00 СЕГОДНЯ.
08.15 Золотой ключ.
08.45 «Без рецепта». Доктор Бранд.
09.20 Смотр.
10.00 СЕГОДНЯ.
10.20 Главная дорога
10.55 Кулинарный поединок.
11.55 Квартирный вопрос
13.00 СЕГОДНЯ.
13.25 Особо опасен!
14.00 «Верные друзья», комедия.
16.00 СЕГОДНЯ.
16.20 «Женский взгляд» Оксаны Пушкиной. 10 лет в эфире.
17.00 Своя игра.
17.55 «Кодекс чести-3», т/с
19.00 СЕГОДНЯ.
19.40 Профессия - репортер.
20.05 «Программа максимум». Скандалы. Интриги. Расследования.
21.05 «Русские сенсации». Информационный детектив.
21.55 Боевик «Пароль «Рыбамеч».
23.45 «Молчание ягнят», х/ф.
01.55 Хоккей. Россия - Канада Молодежная сборная. Суперсерия - 2007.
03.15 «Криминальная Россия».
03.40 - 05.20 «Верные друзья», комедия.

ТНТ

07.00 «Эй, Арнольд!», м/с.
06.40 Наши песни.
09.05 «Дом-2. Про любовь».
10.00 «Школа ремонта». «Первоклассная комната».
11.00 «Бешенл Джеографик». Развлекательная программа
11.30 «Тоталли Спайс», м/с.
11.55 «Тоталли Спайс», м/с.
12.40 «Битва экстрасенсов». Паранормальное шоу.
13.40 «Клуб бывших жен».
14.45 «Фирма», драма.
18.00 «Cosmopolitan». Видеоверсия».
19.00 «Такси» в Питере.
19.30 «Женская лига», комедия.
20.00 «Необъяснимо, но факт». «Параллельные миры». Документальное расследование.
21.00 Реалити-шоу «Дом-2. Про любовь».
22.00 Комеди Клаб.
21.00 «Наша Russia», комедия.
21.25 «Убойная лига», юмористическое шоу.
00.25 «Секс» с Анфисой Чеховой.
00.55 Реалити-шоу. Спецвключение «Дом-2. После заката».
01.35 Наши песни.
01.50 «Семейка Монстер», комедия.
03.35 Реалити-шоу «Дом-2. Зимовка».
04.30 -06.45 «Лучшие анекдоты из России». Юмористическая программа.

Бодалдар энциклопедиязы

Кижи бажынга ындыг-ла үр туруп шыдавас. Бодун боду бурунгаар идип үндүрүксээр сеткилдиг кижи дөмей-ле улуг чырып шыдавас. Бодунга мага ханар чоруктан кижи макталга четпес. Бодун мактаар чорук алдар-хавыяага чедирбес.

Лао-Цзы.

Эртем-билиглиг чамдык улуска бодаарга, билиг чок кижи-биле чугаа чамдык байдалдарда, кижиге харын өөредиглиг болур.

Екатерина II.

Кончуттунуп ажынары—чөптүг эвес болган улустуң барымдаазыдыр.

Ж.-Ж. Руссо.

Бистерниң түрегдел хилинчээвис аш-чутта, ынакшылда, коргуушкунда, шыжыгып хорадаанывыста-даа эвес, чырык чер кырында бүгү-ле багай чүүлдер чүгле бистиң боттарывыста—мага-бодувуста. Аш-чут-даа, ынакшыл болгаш коргуушкундаа, шыжыгып хорадаанывыс-даа оон үнүп турар.

Л. Толстой.

Чурттуң бай-шыдалдыы ооң чурттакчыларының саны-биле болгаш оларның күш-ажылы-биле илереттинер.

Вольтер.

Бистиң үевисте күш-ажыл дээрге бедик эрге болгаш бедик хүлээлге-дир.

В.Гюго.

ВОСКРЕСЕНЬЕ, СЕНТЯБРЬ 2

1 КАНАЛ

06.00 НОВОСТИ.
06.10 «На Муромской дорожке», приключенческий фильм.
07.50 Армейский магазин.
08.30 Дисней-клуб: «Русалочка», «Черный плащ», м/с
09.20 Играй, гармонь, любимая!
10.00 НОВОСТИ.
10.10 «Непутевые заметки» с Дм. Крыловым.
10.30 Пока все дома.
11.20 «Фазенда».
12.00 НОВОСТИ.
12.10 Премьера. «В обьятиях гигантских удавов».
13.10 «Их разыскивает милиция».
13.40 «Одинокая женщина желает познакомиться», х/ф
15.10 «Разведка. Версия для кино. «Майор Вихрь».
15.40 Премьера. «Танго любви», х/ф.
17.40 Вечерние новости (с субтитрами).
18.00 Футбол. Чемпионат России. «Спартак» - ЦСКА. Прямой эфир.
20.00 Премьера «Подлинная история Дианы».
21.00 ВРЕМЯ.
21.20 Премьера «Минута славы».
23.00 «Фабрика звезд».
00.30 «Унесенные», комедия.
02.10 Лейтенант Коломбо в детективе «Звезда и смерть».
04.00 - 04.25 «Евротоннель», документальный фильм.

РОССИЯ

06.00 «Я шагаю по Москве», х/ф.
07.30 «Сельский час».
08.00 ВЕСТИ.

«ТЫВА»

08.10 Местное время. ВЕСТИ-ТЫВА ЧЕРДЕ.

РОССИЯ

08.20 «Диалоги о животных».
08.55 «Вся Россия».
09.05 «Смехопанорама».
10.05 «Сам себе режиссер».
11.00 ВЕСТИ.

«ТЫВА»

11.10 Местное время. ВЕСТИ-ТЫВА. События недели.

РОССИЯ

11.50 «Городок». Дайджест.
12.20 «Сто к одному».
13.15 «Нет смерти для меня».
14.00 ВЕСТИ.

«ТЫВА»

14.20 Местное время. ВЕСТИ-ТЫВА ЧЕРДЕ.

РОССИЯ

14.30 «Стряпуха», комедия.
15.50 «Честный детектив». Авторская программа Эдуарда Петрова
16.20 «Веселый вечер «Аншлага».
18.20 Премьера «Танцы на льду».
20.00 ВЕСТИ НЕДЕЛИ.
21.00 «Специальный корреспондент».
21.25 Премьера «Чертово колесо», х/ф.
23.00 «Евровидение - 2007». Первый международнй конкурс бальных танцев. Трансляция из Лондона.
01.20 - 03.22 Триллер «Хрупкая».

СТС

06.00 «Пираты южных морей», х/ф.
07.50 «Теремок», м/ф.
07.55 «Жили-были Несси. Тайна одного озера», м/с
08.20 «Смешарики», м/с.
08.30 «Приключения полевого мышонка», м/с
09.00 Улица Сезам.
09.30 «Самый умный». Специальный выпуск с участием актеров сериала «Кадетство».
11.20 «Том и Джерри», м/с.
11.30 «СТС зажигает суперзвезду».
14.00 Снимите это немедленно.
15.00 Фильм производства BBC «Вся правда о еде».
16.00 «Истории в деталях». Специальный выпуск.
16.30 «6 кадров».
17.00 «Няня-2», х/ф.
19.00 «Больше хороших шуток». Развлекательная программа
21.00 «Сокровища нации», х/ф.
23.30 «Сенсация», х/ф.
01.25 «Кармен», х/ф.
03.20 - 05.30 «Она ненавидит меня», х/ф.

НТВ

05.20 Боевик «Пароль «Рыбамеч».
06.50 «Самый маленький гном», м/ф.
07.00 «По щучьему велению», фильм-сказка.
08.00 СЕГОДНЯ.
08.15 Русское лото.
08.40 «Дикий мир» с Тимофеем Баженовым.
09.05 «Счастливый рейс» с Николаем Фоменко.
10.00 СЕГОДНЯ.
10.20 Едим дома!
10.55 «Живая легенда». Раймонд Паулс.
11.55 Top gear.
12.30 Чрезвычайное происшествие.
13.00 СЕГОДНЯ.
13.20 «Казус Кукоцкого», т/с
15.20 «Победившие смерть», д/с.
16.00 СЕГОДНЯ.
16.25 «Один день. Новая версия». Программа Кирилла Набутова
17.00 Своя игра.
17.55 «Кодекс чести-3», т/с.
19.00 СЕГОДНЯ. Итоговая программа с Кириллом Позднятковым.
19.50 Чистосердечное признание.
20.20 «Кремлевские жены: Нина Кухарчук (Хрущева)».
21.05 «Шпионские игры: тринадцатый сектор».
23.05 «Харлей Дэвидсон и ковбой Мальборо», х/ф
01.10 Хоккей. Россия - Канада Молодежные сборные. Суперсерия - 2007.
03.40 «Дверь в дверь», х/ф.
04.05 «Казус Кукоцкого», т/с
05.40 - 06.00 Профессия - репортер.

ТНТ

07.00 «Эй, Арнольд!», м/с.
08.40 Наши песни.
09.05 Реалити-ююу «Дом-2. Про любовь».
10.00 «Cosmopolitan». Видеоверсия».
11.00 «Женская лига», комедия.
11.30 «Кулинарный дозор». Кулинарное шоу.
12.00 «Фирма», драма
15.10 «Человек дождя», драма
18.00 «Клуб бывших жен».
19.00 «Такси» в Питере.
19.30 «Женская лига», комедия.
20.00 «Битва экстрасенсов». Паранормальное шоу.
21.00 Реалити-шоу «Дом-2. Про любовь».
22.00 Комеди Клаб.
23.00 «Смех без правил». Юмористическое шоу.
00.00 «Секс» с Анфисой Чеховой.
00.30 Реалити-шоу. Спецвключение «Дом-2. После заката».
01.05 Наши песни.
01.20 «Космический элемент: эпизод X», комедия.
03.45 Реалити-шоу «Дом-2. Зимовка».
04.40 - 05.30 «Лучшие анекдоты из России». Юмористическая программа.

Юбилейиңер-биле!

Улуг-Хем кожуунның Шагаан-Арыг хоорайда чурттап турар бистиң ынак угбавыс, даай-ававыс ***Светлана Донгаковна СУКТЕР-ООЛ*** *август 27-де 50 харлаар юбилейи. Ажыл-ишке кежээ, хөлчок биче сеткилдиг угбавыска байыр чедирбишаан, каң дег кадыкшылды, бцгцдеге улуг чедиишкиннерни, узун назы назылаарын сеткиливис ханызындан кцзедивис.*

Хову-Аксындан дуңмазы, күдээзи, оларның уруглары база уйнуктарындан.

Суггарылга айтырыынга хоочуннуң сумези

АРГАЛАР БАР...

Чаагай дүжүт алырда, кол айтырыг – гидрология, мелиорация болур. Чайгы үеде ие черивистиң кежиин алыр дээш тараан үрезиннеривисти кадырбайн суггарар сорулга-биле буга-сумун казып, чер иштиниң суун насос-биле үндүр сордуруп, кудуктан хол-биле узуп турарывыс бистиң амыдырал дээш демиселивис-тир. Суггарылга айтырыын канчаар чиигедирил дээш чогаадыр аргаларны үргүлчү боданган чоруур бис. Бистиң чуртувус даглыг, тайгалыг болгаш оон хамык судак суглар эгезин ап чыдар черлер кара эңдерик.

Бистиң хөй аалдарывыс, суурларывыс оргу, чавыс черлерде турар болгаш суг хандырылгазын хөй кезиинде чер иштинден үндүрүп ап турар бис. Маңаа бөдүүнүбиле суурларывыстың тарылга шөлдеринче бедик черлерде үнүп, агып чыдар дамырактарны доскаш, хоорза дамчыштыр кудургайлап бадыргаш, суггарылга шөлдеринче аксып, ажыглап болур. Мону кылырда сугнуң үнген черинден бичии кудулдур суг тырлып, чыглыр бетоннап каан оңгарларны чер иштинге кылып алыр. Оон улаштыр база-ла баштайгы оңгар доларга, дараазында база ындыг оңгарны деңнелин таарыштыр көрүп тургаш кылып алыр. Чижек кылдыр ийи черни көрүптээлиңер:

Бирээзи Кызыл хоорайның мурнуу талазында «Тос-Булак аржаан», ийигизи Хандагайты суурнуң барыын талазы, аэродром кедээзинде дагдан үнүп агып чыдар кара суглар-дыр че. Олар удавайн дедир черже кирип турар. Оларны черже кирип турар чериниң үстүнден дозуп алгаш, оргу черлерже агыскаш, бодунуң четчир шаабиле суггатка ажыглап болур. Ындыг дамырактар өске-даа черлерде бар.

Бо суглар шала эвээш болганындан бүгү улуг суур хевирлиг черлерге чедишпес ыйнаан, ону бичии бүдүрүлге чери бодунуң ээлеп, хөлезилеп алган черинче шөйүп ап болур. Ону кылырда чер адаанга хоорзаларны улааш, суг курлавыры чыглыр кылдыр элээн каш тонна хире суг мөөннели бээр бетон оңгардан казып кылгаш, сугну ооң адаандан аксырга базыышкыны Кызылдың ЧЭТ-тиң сугну тырыышкын-биле үндүр идип турганы-биле дөмей болур ужурлуг. Чүгле кранны ажыткаш, суггарары артар-ла-дыр. Мону кылып бүдүрерде херек кезектер: демир хоорзалар, цемент, чер казар машина – ол-ла. Бо бүгүнүң өртекүнезин санааш, төлевилелди кылып алыр. Мен бо хевирлиг ажылды 1951 чылда Владивосток хоорайга көрген мен, ону сактып, бодувуска шенээр болза, ажырбас деп бодалдыг мен.

Бай-Тайганың «Шивилиг» аржааны база бедик черде болгаш, үстүнде бижээним арганы аңаа ажыглап болур. Ынчалдыр ук аржаанны бүдүн чыл дургузунда ажыглаар хөй өрээлдерлиг, хөй кижи кирер кылдыр кылып болурдур. Кыдаттарны телевизордан көөрге, суг-чүктээр-биле бедик тей кырынче сугну дажыглап, суггарып турарынга деңнээрге, бистиң бедик черлерде сугларны чавыс черлерже аксырының аргалары бар-дыр. Бо арганы ажыглап, суг бадырып алыр болза, кедизинде ол хөй үе дургузунда ажыглаттынар болгаш электри энергиязы чарывас болганы-биле эвээш карылга эккээр дээрзи база чугула рольду ойнаар.

Бады ООРЖАК.

Аравыста чугаа болзун

ХЫНАТТЫНЫП КӨРЭЭЛИҢЕРЕМ

Алкоголизм. Ол социал аарыгның кылбазы-ла чок: ажылдыг турган кижи ажыл чок, акшалыг кижи акша чок артып каап болур, өг-бүле бустур, ажы-төл түрээр, ада-иези, чоок кижилери хилинчектенир. Ооң эң-не коргунчуг айыылы—сагыш-сеткил хоозураашкыны.Ону ишкен санында-ла ол кадыкшылга хоралыг болурундан аңгыда, кижи айыл-халапка, озал-ондакка база таваржып болур.Чүге дизе алкоголь –хоранныг болгаш наркотиктиг бүдүмел болганда, ону «өйлеп» ижери безин күзенчиг эвес дээн айтырыгны дорт тургузуп келир.

Ол байдалды дараазында тест езугаар тодарадып болур.

1.Арага ижериниң хемчээлин чоорту эвээжетсе эки боор дээн бодал силерниң бажыңарга бо чоокта кирген бе?

2. Арага ижиптериңер дээш чаныңарда улузуңардан доктаамал дыңнаар апарганыңар сагындырыглар, ижерин эвээжедирин азы шуут кааптарын сүмелээн сөстер, чагыг-сүме силерге патла бужурганчыг апарган боол чадавас?

3. Арага ижипкенинден эпчоксунар ындыг байдал тургустунуп келгенин эскерер апарган силер бе?

4.«Баш эмнээри-биле» (ажылдаар болгай) эртенги шактарда ижиптер үелер тургулаан бе?

Шинчилелдер түңнелдери-биле алырга, ортумак назынныг кижи бо айтырыгларның чүгле ийизинге безин бүзүрелдиг харыы бериптер болза, ол кижи арага-биле элээн чоок холбаалыг, нарын айтырыгларлыг апарган-дыр деп чугаалап болур. Бодандырып келир ужурлуг.А аныяк кижиге хамаарыштыр алыр болза, үстүнде айтырыгларның чаңгызынга-ла оон бүзүрелдиг харыы үнүп келзе, байдал нарыыдааны ол.

Ам бо тестиң ады—«6 неделя». Ол элээн чиик тест.

Шенелдениң кол утказы мындыг: 42 хонук дургузунда шуут грамм-даа арага ишпейн, байдалыңарны хайгаарап көрүңер. Ол хуусааны кандыг-даа дүвүрел чоккa эртип шыдапкан, сагыжыңарга, дүжүңерге-даа арага дугайында бодал кирбээн, чоок кижилериңер-биле хорадашпайн, сагыш-сеткилиңер ажыл-агыйга-ла чардыгып турган болза, байдалыңар эки-дир. Ындыг болганда, ол чурумну быжыг тудар, уламчылаар. А бир эвес быжыы-биле көрдүнген ол хуусааны үрептер «чылдагаан» тургустунуп кээрин, удууруңар багай апарганын, хорадаачал, хомудаачал, чоок кижилериңер силерге «дайызыныңар» апарганын эскерип каар болзуңарза, организминерде арагага хамаарылгалыг байдал тывылганы ол-дур.

Арага силерниң кадыңарга, өг-бүлеңерге, ажыл-ижиңерге шаптыктыг хензиг-ла байдалдарны тургузуп турар апарган болза, амыдыралдың овур-хевирин өскерткени дээре, тодаргайлаарга, ижеринден шуут ойталаар.

Арага ижери-биле холбажы берген байдал элээн нарыыдап бар чыдар хире болза, чүү дузалап болурул?

Комплекстиг арга дузалаар. Чижээ, терапевт эмчи баарның ажылдаарынга дузалаар эмнерни бижип бээр, невропатолог, психиатр-нарколог боттарының сорулгазының айыы-биле дузалаар. Ынчалзажок мында бир кол-ла чүве—амыдыралын эде-хере көрүп, ханы боданыр, шуут өскерлир (спорт, бот-башкартынар, кандыг-бир ажыктыг ажылче хаара туттунар), оон башка, оон эки чүве үнмес.

Өг-бүле айтырыгларының дугайында сеткүүлден белеткээн.

Аап-саап чүүлдер

Кым кандыгыл?

Эр улус херээжен эштеринге чүге адааргаар деп, билир силер бе? Солун айтырыг. Адааргаарының чылдагааннарын херээжен улуска ажыт-чажыт чокка чугаалап берээл, билип ап, аңаа чоргаарланып чорзуннар.

1. Парфюмер-косметика үлетпүрү херээжен улуска төлептиг бараан болуп турар.

2. Кандыг-ла-бир айтырыг дээш ыглай кааптар болзувусса, бисти оожургадыр кижилер-ле хөй болур. А эр улус ындыг байдалга таваржы берзе, ол дугайын кымга чугаалаарыл, кымдан оожургал манаарыл?

3. Авазынга дыка чоок хамаарылгалыг болурун чамдык эр кижилер эпчоксунар болгай, ынчангаш авазынга ынакшылын сагыш-сеткилинде ынаар ханы шыгжап чоруурлар. А уруглар кандыг ийик, ол оларга шиитпирлээри эң белен айтырыг-дыр.

4. Бир чүве үрелип калган азы дуза херек апарган дижик, херээжен кижи ону боду кыла бербесле болгай.

5. Кандыг тортка ынаавысты, чүнү чиксээривисти, кандыг хеп садып алыксап турарывысты, настроениевистиң санчогун бо-ла чугаалап үнүп келир бис, а эр улус—чок, чугаалавастар.

6. Эр кижиниң чүс-чүс сөстербиле безин чугаалап келгеш, чадап каан чүүлүн херээжен кижи карактың чымчак чаңгыс көрүжү, хүлүмзүрүү-биле доктаамал эвес-даа бол, чедип алыр.

7. Черге машина үрели берген болза, орукче үнгеш, хол көдүрүп дозар болза, бир кижи албан доктааптар.

8. Херээжен кижи кандыг-даа сезиг чокка эжинден четтинип алгаш, каяа-даа кылаштап чоруур болгай, чоок кижизиниң чаагынче хөй улус аразынга безин ошкай тыртып каап болур, хостуг.

9. Тонувусту кедириптер, эжикти ажыдып бээр, кичээнгейниң демдээн илередир эр кижи албан тыпты бээр.

10. Кижи маңаа шоолуг-ла чугаалаксавас бир байдал бар, эр улус ону шын билип, хүлээп ап, хомудавас-ла боор. Статистиканың санап турары-биле алырга, херээжен улус эр кижилерден беш хире чыл артык чурттаар боол турар.

Наадым соонда бодал

Августуң ортан кайгамчык чылыг, аяс хүннеринде, төрээн чер-чуртувустуң онзагай байырлалы Республика Хүнү биле Наадымны байырладывыс.

Бо чылын дакпырлажы берген ийи байырлалды бүгү чонувуска өөрүнчүг болганын амдаа үр үеде, аяк шайын аартап ора, Тывавыстың янзы-бүрү булуңнарынга өөрүшкүвүс үлежип, хөөрежип турар бис. Ынчангаш байырлалдарда билген, сонуургаан, онзазынган, элдепсинген чүүлдеримни силер-биле үлежикседим, эргим чаңгыс чер-чурттугларым.

Байырлалга Тыва чер-чуртувус өске язысөөк кижилерге база ажык, чер-делегейниң ырак-чоок янзы-бүрү булуңнарындан Австралия, Америка (чүгле американнар эвес, а индей аныяк эр кижи), Дания, Голландия, Япония дээш, оон-даа өске аалчылар келгени өөрүнчүг, солун. Оларның биче сеткилдиин, бисти «Азия төвүнде» мындыг кижилер чурттап чоруур чүве-дир деп сонуургааны өөрүнчүг. Парк аксындан үнүп келгеш, назы-хары улгады берген улуг эвес бөлүк эр-херээжен кижилерге ужуражып айтырарымга, Австралиядан келген бис диди.

Тывага келгеш, чүнү сонуургадыңар дээримге: «Кижилери дыка онзагай-дыр» дидир. А оон (оларның өөрүп, хей-аъды аажок бедик болганын ону кижи эскербес аргажок) олар агаар-бойдус хостуг, бир янзы-дыр деп өөрээн сеткилин чажырбадылар.

А Тос-Булакка ийи австралий херээжен (олла бөлүктүң кижилери болган боор): «Силер, шынап-ла, кандыг-даа холумак чок зът-чем чип турар-дыр силер. А бистиң ындыг эвес, шупту чүве кылымал» (искуственный) деп, шиштээн зът чип, хоойлуларывыс ындыг деп чугааладылар.

Хүреш болур хүнде, хүреш көөр дээш чеде бээримге, стадион бетинде демги улуг эвес бөлүк (австралий улуг назылыг, пенсионер хевирлиг, дыл билбес деп чүве мындыг чөгенчиг боор-дүр. Оон башка чугаалашкай) стадион мурнунда кээргенчии аажок турлар. Кижилерниң хөйүнге мен бодум база бедик эвес болгаш, чүнү-даа көрүп шыдаваан мен. А олар хөөкүйлер, ол ырактан келгеш, кырган улуска аныяктардан артык шыланчыг-ла ыйнаан. Олар хостуг, шөлээн, серилеп каан хүндүлүг аалчылар олурар эптиг олуттарга бистиң культуравысты, танцы-самывысты, мөгелеривистиң девиирин, чоннуң хүреш үезинде сонуургалын, хөөмей-сыгыдывысты дыңнаан, көрген болза, дыка-ла эки ийик. Индей аныяк эр кижи база бодунуң өөрлери-биле кады буттарын ыстадыр-шыладыр, эзириктерниң бужурганчыг ыят чок чулчуруун дыңнап, арай эгенип көрүп турганы меңээ дыка ыядынчыг болду.

Бо дугайында мээң бодалым: даштыкы аалчылар дораан көстү бээр ышкажыл. Оларга мындыг (ам-даа болур болгай, каяа-даа) болур байырлалдарга тускай аалчылар олурар олуттардан хостап (улуг дизе 50-60 кижи деп бодап алгаш) байырлалдарның организастакчылары, чурт баштаңчылары бо айтырыгны база өөренип көрзе үүл? Үүге дизе аалчылар ырак-узак черлерден келген-дир. Бисти, бистиң чуртувусту сонуургап турар-дыр.

Шаг-шааанда улуг орус князь Владимир Мономах мынча деп чугаалап, орус чоннуң аныяк эр кижилерин сургаан сөстери, биске база дорт хамааржыр деп бодаар мен. Ол мынча дээн: «Келген аалчыларны экизи-биле уткуп-хүлээп чор, ынчан сээң дугайында эки медээ чер-делегейниң янзы-бүрү булуңнарынга алдаржып чеде бээр. А бир эвес ындыг эвес болза, багай алдар кижилерге дөмей-ле чеде бээр».

Бодап көрээлиңерем. Бо бистиң аалчыларывыс бир эвес тываларның национал хүрежин эки көрген болза, мөгелерниң девиири кайы хире чоргаар, эзир куш сагышка кирер ийик. Сыгыт, каргыраа, хөөмей, оларны хамаанчок, бо кижини кайгадыптар кайгамчык болгай, а оларга улуг ажыдыышкын-биле дөмей болур турган.

Владимир Владимирович Путин безин Пор-Бажыңга чорааш: «Бир эвес бодум көргеш, дыңнаваан болзумза, кижиниң боостаазындан мындыг үннер үнүп болур деп бүзүревес турган ийик мен, кайгамчык-тыр» — дээн болгай.

База бир бодал Тос-Булак онза-дыр! Кижилер, өглер, машина-балгат, чарыш, ыры, танцы, хөөмей-сыгыт — кижилерни магнит дег чыыра тыртып турду. Ынчалза-даа ол черни дыка-ла бокталдырдывыс. Аңаа чоруп тургаш янзы-бүрү пакет хаптарын, колалар шилин хөйү-биле ол дораан октап, чудадып кааптывыс.

Байырлал үезинде-даа болза, байырлалды эрттиржир элээди оолдардан тургустунган бок чыыр улуг эвес бөлүктерни онза чараш футболка, бейсболка, хол-хаптардан кедиргеш, «Спасибо за чистоту» азы оон өске чараш эки утка-шынарлыг бижиктерден бижээш, оларга солун болур кылдыр каш акша-төгериктен төлеп берген болза, кым-даа өөрүп деткиир турган. Олар улуг класстар өөреникчилери 8-11 класс, техникум сургуулдары, студентилердаа болгай-ла ойталавас, а ооң соонда оларны база Арат шөлүнге мактап демдеглээн болза, дыка хөй аныяктар өөрүүр, ажыктыг дыштанып алыр турган ийик. Аныяктар комитеди, байырлалдың организакчы бөлүү, удуртукчулар моон соңгаар бо организакчы айтырыгларны өөренип көрзе эки деп бодаар мен. Мен бодум-даа болза, өөреникчилеримни эвилелдеп алгаш дузалажыр ийик мен. Чүге дизе, милиционерлер, омончулар чараш хептерин кедип, байырлалды база байыр шинчизи киирип турган. Чазак Баштаңчызы бодунуң командазы-биле байырлалды дыка организастыг удурткан, кожууннардан келген малчыннар дыка кыскан. Ынчангаш моон соңгаар национал байырлалывыстың бүгү талазы-биле эки болуру-биле, тыва чон келген аалчыларга, бот-боттарывыска, чамдык аалчылар моон соңгаар кажан-даа келбейн база бооп болур болгай, а оларның орнунга оолдары, уруглары, төрелдери, эштери кээп болгай, кызар болзувусса эки.

Бир катап мындыг улуг эвес төөгү дыңнаан мен. Японияның бир улуг эвес хууда гостиницазынга Америкадан аалчы келгеш хөйлеңи-биле акшалыг акшазының хавын каапкан болган. Оон ажылхерек аайы-биле ол-ла американ эр кижи 20 чыл болгаш ол-ла аалчылар бажыңынга келирге, аалчылар бажыңының ээзи ол кижини танып кааш, силерниң ооң мурнунда келгеш биске каавыткан чүүлдериңер бо-дур дээш, кончуг онза хапта хөйлеңин аштап чуггаш базып каан, акшазының хавында шупту акшазы онча болган, аалчылар бажыңының ээзи ону эгидип бергенинге демгизи өөрүп, японнар дыка шынчы улус-тур деп бижээн.

База-бир кол үүл. Кожаларывыс Моолда, сөөлгү үеде аныяк моолдар барык шупту-ла англи дылды дыка өөренип турар, чер-делегейниң янзы-бүрү язы-сөөк кижилери-биле харылзажырынга дыка белеткенип турар деп база дыңнаан мен. Бистер база олардан чыда калбайн, янзы-бүрү дылдарны өөрениилиңер. Даштыкы дыл билир, өөренип алган специалистеривисти мөөңнеп, даштыкы дыл факультеттеринден хөйнү ажыдып көрээлиңер. Аңаа күзелдиг оолдар, кыстар, улуг назылыг-даа кижилер өөренип болгай.

Төрээн Тывавыс моон-даа сайзыраар, кижилер аразында харылзаалар моон-даа бызыгар болгай. Аян-чорукчулар бисче ам-даа аалдап келгей. Азияның төвүн магадаайлар! Каас-чараш бойдус-чурумалды көрзүн! Хөөмей-сыгыт, каргырааны таалап дыңнаайлар! Бистер база чер-делегейниң чоннарындан чыда калбайн, Бурганның чаңгыс катап берген чуртталгазын чараш, мерген угаанныг, эки, аас-кежиктиг хыывыс хандыр бот-боттарывыс аралажып, эки аргыжып, сүмележип, бот-боттарывысты деткип, дузалажып, ажык-чарлыг чурттап көрээлиңер, чонум!

Россияның регионнарының эң-не сөөлүнде, дотация ап турар байдалдан кызыл күштү төө каап, угаан-медереливисти ажыглап, аныяк, күштүг, бурунгаар депшилгелиг кызымак Чазаавыс удуртукчузу Шолбан Валерьевич Кара-оолду деткип, ооң командазынга дузалажып чурттаалыңар! Бир эвес кызар болзувусса, демнежир болзувусса, ону бис шупту шыдаар бис. Чүгле улуг күзел-сорук, дем херек!

Мени авам, ачам тыва кижи үнген-кирген чонунга хүндүлээчел, биче сеткилдиг, өгге кирген кижиге ыяап аяк шайны кудар деп өөредип чораан. Ынчангаш мен бо чүүлду доозуп тура, амыдырал-чуртталганың девии өскерилгени-биле тыва чон сагыш-сеткил аайы-биле база өскерлип орар, ынчалзажок чараш езу-чаңчылдарывысты утпайн, чүгле боттарывыстың кады чурттап чоруур төрелдеривисти, кожаларывысты, эш-өөрүвүстү эвес, харын-даа кайы-даа, кандыг-даа чурттан келген аалчыларывысты чараш кылдыр уткуп-хүлээп үнелээлиңер, сонуургаалыңар, чонум, деп кыйгырдым. Оларның эки, ажыктыг бүдүш чаңчылын боттарывыска шиңгээдип ап чоруулуңар.

Авторнуң тырттырган чуруктары

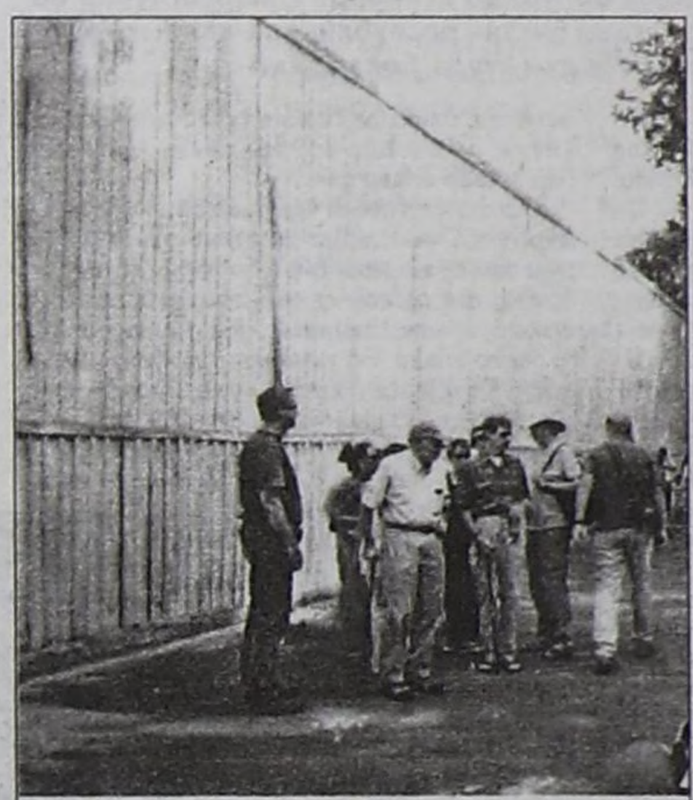

Демги-ле көргеним Австриядан келген аалчылар хүреш көөр дээш, стадионче кирип чадаштылар, эжик аксыда «кижи бажы козурт», чүү-даа көзүлбес.

Доозуп тура, ийи шүлүүмнү база силерге таныштырайн (шүлүктер оон хөй, удавас чыындызы үнер, тып ап болур силер)

* * *

Чаңгыс катап төрүттүнгеш,
Кызыл күштү төө каап чорааш,
Кызымаккай ажыл-биле
Чуртумайны алдаржыт-ла!
Черин, чурттуң кижилери
Чедип келгеш, өөрүүр болгай,
Кады чурттаан эжиң безин
Кажанда-даа чоргаарлангай.
Чаш оол, кыс-даа уругларың
Чаптап, эки өстүрүп көр,
Топтуг сөглээн сээн сөзүн,
Тооп дыңнап, сагызыннар!
Эки чуртум оолдары,
Эргим чараш кыстар база
Кичээнгейлиг, топтуг чурттаал,
Кижизиг бооп көрээлиңер!
Азий диптиң төвү черниң
Амылыг-ла чурттакчызы,
Көвей чоннар улустары
Көржүр, душкаш, аразында:
«Кандыг кончуг чонул бо!» деп,
Кайгап-харап, магадазын!

ЧАҢЫГ СӨС

Азып-түреп, арагалап,
Аалың октап, алдарың ышкынып,
Бачыт эдилеп, бак сөс эдип,
Бардам чораан херээ-ле чок.
Аныяк эр, тыва кижи!
Аныяк-чаш назынында
Аас-кежиң кайдал, чүдел?
Азаларның кулу болба!
Онзагай бо черге чурттап,
Оожум-топтуг, угаанныг бол.
Бичиилерге акы болуп,
Биче сеткил көргүзүп чор.
Улугларга дуңма болуп,
Улуг дузаң чедирип чор!
Адаң-иең өөрүшкүзү,
Аажок онза оглу болам!
Өскелер-даа сени көргеш,
Өөрүп, чаптап, дыштыг чорзун,
Сени көргеш, сүртевейн,
Сеткилинден мендилешсин.
Аныяк чаш чараш кыстың
Аажок эргим эжи бол ам!
Камгалакчы, кээргээчел,
Кижизиг бол, тывам оглу!

Ирина ДАРМА,
Ээрбек школазының башкы.

Америкадан келген аалчы хүреш көөр дээш, хос олут тыппайн, черге, асфальт кырынга, олуруп алды.

Огородчуга сүме

Хризантема—хүн чечээ

Күстүң тыныжы кел чыдар деп чүве көстүп эгелээн. Бо чайын изиг болганы-биле, ногаа аймаа эрте быжып, харын-даа огородка картофельди безин ажаап каапканда, чааскаан орайга дээр айыраң апарган турар чечектер—хризантемалар безин частып эгелээн.

Мени эң ынак чечээң кайыл дизе, хризантемалар дээр мен. Олар кандыг-даа болур: бичии дыдыраш-дыдыраш бүрүлерлиг, чечектерин эскерип көөр болзуңарза, эң ортузундан ак азы сарыг өң турар, ооң соондан чечектиң бодунуң өңү чоорту частып үнүп келир. Күзүн бир дугаар хыраа дүжерге, эртен эрте эскерер болзуңарза, чечектерниң баштарынга мөңгүн дег ак хыраа олурар, а дүъште чечектер чүүдаа болбаан ышкаш, улам өң кире бээр. Ынчангаш огородка бирги хар дүъшкүжеге дээр ырактан-на чыды чаагай янзы-бүрү өңнүг хризантемалар сагыш-сеткилди өөртүр.

Хризантема Японияга бурун төөгүден бээр кижилерниң эң үнелээр, сурагжаан чечээ болуп турар. Хризантема чечектиң хевирин чүгле император кижиниң, ооң өг-бүлезиниң хевинге сиилбиир турган. Бир эвес ол чурумну үрептер болза, өлүрүп шиидер. Ооң кол чылдагааны—чечекти «кику» азы «алдын хүн» дээни ол. Ынчангаш хризантема алдын хүнну херечилеп, хүн чечээ кылдыр чоннуң төөгүзүнче кирген. А бо күскү хүннерде Японияда хризантема байырлалын чылдың эрттирип турар, а ону япон чон чурттуң тывылганының тоолчургу чугаазы-биле херечилеп турар.

Шаг шааанда Кыдатка кончуг каржы-дошкун император чораан дээр. Аңаа бир ортулукта хризантема чечек үнүп турар, чечектиң чулуун ижерге кажан-даа кырывас деп чугаа дыңнаткан. Ол чечекти чүгле ажык чүректиг, сеткили ак кижи чулуп болур турган. Хаан ортулукче 300 ажыг оолдарны, кыстарны чоруткан, оларның чаңгызы-даа дедир ээп келбээн, а ортулукка— Япония деп чаа күрүне тургустунган дээр. Кыдаттарда чылдың тос дугаар айын хризантема дээр, а ол айның тос дугаар хүнү чечек байырлалы. Кыдаттарның чүдүлгези-биле алырга, бир эвес ол хүн хризантема чулуп алыр болзуңза, кижиниң мага-бодунга кайгамчык күштү бээр. Олар ол чечектен янзы-бүрү салаттар кылырындан аңгыда, Кыдатка хризантема чечек мерген угаанны болгаш узун назынны херечилээр. Японияда—аас-кежикти, чедиишкиннерни, а Вьетнамда—сагыш-сеткил арыглаашкынын херечилеп турар.

Ынчангаш бо чараш төөгүлүг онзагай чечектерни огородтарывыска тарып, оон сагыш-сеткил өөрүшкүзүн ап чоруулуңар.

Светлана МОНГУШ.

Национал төлевилелдериң ийи чыл болганынга

Оран-сава тудары чиик өртектиг бе?

Бистиң чуртувуска хамаатыларның чурттаар оран-сава айтырыын үедүптен бээр үзе шиитпирлээр дээш чадашкан. Ону күчү-күштүг ССРЭ безин боттандырып чадап каан.

Барык ийи чыл бурунгаар – 2005 чылдың сентябрь 5-те РФ-тиң Президентизи В.В.Путинниң эгелээшкини-биле чуртка аграр, чурттаар оран-сава, кадык камгалал болгаш өөредилге адырларынга национал төлевилелдер боттандырылгазы эгелээн. Оларның эң аары – «Россияның хамаатыларынга – чиик өртектиг болгаш таарымчалыг чурттаар оран-саваны» деп национал төлевилел болур. Бо хүннерде 2 харлап турар бо улуг төлевилелдиң боттандырылгазы бистиң республикада кандыг чоруп турарыл? Аңаа хамаарыштыр мен бодум хууда бодалдыг мен...

Чуртка чиик өртектиг чурттала оран-савазының тудуун шапкынчыдары-биле барык 30 хире чаа хоойлуларны Күрүне Думазы 2004 чылдан бээр хүлээп алган. Ол хоойлуларның үре-түннелдиг ажылдаарынга Президент В.В.Путинниң ийи чыл бурунгаар эгелээни бо бир национал төлевилелдиң боттандырылгазы идиг болганы чугаажок. Ниити чуртка хамаарыштыр алырга, бо хоойлулар чамдык тодаргай эки түннелдерни көргүзүп турар. Чижээ, бо төлевилел езугаар 2010 чылга чедир чуртка 80 миллион дөрбелчин метр чурттала бажыңнарын тудар. Кайы-даа девискээрде тудуг ажылдарында ниити «хөлзээшкинни» кол барымдаа кылдыр алыр болза, бо «бедикти» бо удаа ажып болурунуң аргазы бар апарган.

Бистиң республикага хамаарыштыр чиге алыр болза, бо «фронтуда» демисел база чоруп турбайн аан. Үгле ооң чорудулгазында, бо кижи бодап олурарга, чамдык элээн шыңгыы четпестер бар. Чугаалажыр айтырыывыстың улуун, шыңгыызын барымдаалааш, бо үүлдү эптиин бодап, үш кезекке үстүм.

I. Көдээде тудуг үге саадап турарыл?

Чурттаар оран-сава тудуунуң талазы-биле көдээ чурттакчыларда, ылаңгыя аныяк специалистерде, хоорай чурттакчыларынга бодааарга, бичии-даа болза, артык эрге бар. Оларның талазында «АҮК-түң хөгжүлдези» национал төлевилелден аңгыда, «2010 чылга чедир көдээниң социал хөгжүлдези» деп тускай сорулгалыг федералдыг программа бар. Федералдыг төп сөөлгү бо программа езугаар көдээде чурттап чоруур хамаатыларның чурттаар оран-сава тудуунга деткимче кылдыр дедир эгитпес 153 млрд. рубльди 2010 чылга чедир үндүрерин көрген азы ол үеге чедир көдээ черлерде 141 муң өг-бүле чурттаар бажың-балгат-биле хандыртынар. Бо хүннерге чедир федералдыг программа-биле чуртта 68 муң өг-бүле чурттаар оран-сава айтырыын шиитпирлээн.

Бистиң республикага хамаарыштыр алырга, байдал кандыгыл? Федералдыг национал төлевилелдиң база программаның боттандырылгазын республикада харыылап турар ТР-ниң Көдээ ажыл-агый болгаш аъшчем яамызының тудуг талазы-биле килдизиниң меңээ чоокта чаа берген медээзи езугаар алырга, оларның талазындан элээн ажылдар чоруп турар. Чижээ, көдээде чурттап-ажылдап чоруур хамаатыларга бажың-балгат тудуп алырынга 2005 чылда республикага үгле 6 миллион рубль чарыгдаан, а 2006 чылда олар ниитизи-биле 73 миллион рубльди федералдыг төпке камгалап алыр аргалыг болган. Ынчалза-даа сөөлгү 28 млн. рубль мырыңай 2006 чылдың декабрь айның төнчүзүнде – Чаа чыл бетинде келгени-биле ооң шиңгээдип алыышкынын бо чылче шилчиткен. Ол акшаның шиңгээдиишкини бо хүннерде чоруп турар.

Федералдыг программа езугаар бажың тудуп алыр дээн көдээ чурттакчының, ооң иштинде аныяк специалистиң бүгү чарыгдалдарының 30 хуузун федералдыг бюджет, база-ла ол хире 30 хуузун чурттакчының боду, а арткан 40 хуузун девискээр азы тус чер бюджеди дуглаар ужурлуг. Ынчалза-даа бистиң республикавыс саң-хөө талазы-биле берге байдалдыг болгаш, федералдыг программа езугаар үлүгнүң 40 хуузун эвес, а үгле 6 хуузун (10 млн. рубль) бо чылын акшаландырар хүлээлгени бодунга алган. Бо чорук программаның боттандырылгазынга элээн шаптыктап турары чугаажок, үге дизе, тудар бажыңның ээзи республиканың чедир төлевейн турар акшазын бодунуң карманындан чедир төлээр апаар. Чижээ, көдээ аныяк специалист он-он муң рубльди кайыын дораан тыварыл? Ооң кадында, федералдыг бюджеттен дуза акша алыр бетинде, банкыда бажың тудар дээн бодуң үлүүң акша барын документ езугаар бадыткаар апаар сен.

Көдээ чурттакчы чурттаар оран-савазын мурнунда чылдарда федералдыг төптүң дузаламчы акшазы-биле боду тудуп турган болза, ам тускай организация бажыңны туткаш, аныяк специалиске азы чурттакчыга садар апаар. Бо таварылгада, бажыңның өртээ 1,5-2 катап өзер. Ол көдээде аныяк специалиске хамаанчок, «балдыры дыңзыг» кижиге безин ээлчеглиг «согуг» дээрзи билдингир. Шынап-даа болза, амгы үеде чиик өртектиг бажыңны кайыын тывар сен? Организация бүрүзү аргалыг-ла болза, оон хөй орулга киирип алырын бодаар болгай. «Чиик өртектиг болгаш таарымчалыг чурттаар оран-сава» деп саазын кырынга бижиирге-ле эки үве-дир ийин, а амыдыралда херек кырында ындыг эвес деп үве билдингир.

Федералдыг төптен кээп турар дуза акша-төгерикти шиңгээдип алыры база ындыг-ла амыр херек эвес болган-дыр. Көдээге чурттаар оран-сава тудуунуң талазы-биле «АҮК-түң хөгжүлдези» национал төлевилелдиң база федералдыг программаның күүселдезинде оон-даа өске четпестер база бар болбайн аан. Чижээ, тус черлериң чурттакчылары документилерин шын долдуруп чадап, хөй үе чидирип турар таварылгалар хөй. Ынчангаш чыл төнчүзүнде «хайымныг» үе, ыңай-бээр буу-хаа маңнаар чоруктар эгелээр.

Бажың тудуп алыр күзелдиг хамаатыларның документилериниң шын долдурулгазынга дузалаар шыырак юристер кожуун бүрүзүнде чок. Ооң кадында, республиканың дыка хөй чурттакчылыг суурлары чер участоктарын бо хүннерге чедир хоойлу езугаар аукционга сатпайн турар. Үге дизе, ону чорударда баштай черлерни белеткээр, янзы-бүрү организацияларга чер участогу бүрүзүнге тускай документилерни долдурар апаар. Бо талазы-биле кожууннарда тускай специалистер эвээш, оларның ажылдан үнер-кирер чоруу хөй. Бо барымдаалар чер участоктарын садар ажылдарга, а ынчап кээрге, көдээге чурттаар оран-сава тудуун шалыпкын чорударынга шаптыктап турар.

Эрткен чылдың түннелдери-биле көдээде чурттап-ажылдап чоруур 235 аныяк специалист чурттар оран-сава тудуунга дузаламчы акшаны алган. Бо чылын баш удур санаашкын-биле 500 кижиге акша дузаламчызын көргүзери шиитпирлеттинген. Ол күрүнеиң талазындан көдээ чурттакчыга, ооң иштинде аныяк специалиске канчаардаа аажок улуг деткимче дээрзи чугаажок. Көдээ чурттакчыларга чурттаар оран-сава тудуунуң талазы-биле үгээр ажылдыг тус черлерге Каа-Хем, Чеди-Хөл болгаш Бии-Хем кожууннарны хамаарыштырар. Өске кожууннар «аксап» турар. Байдал ындыг болза, бо чылда камгалаттынып алган 70 млн. рубльди, ооң кырында эрткен чылдың арткан акшазын шиңгээдири берге апаар. Бир эвес республика ону шиңгээдип албайн баар болза, федералдыг «кара» даңзыже кирер, а ынчап кээрге, акшаландырыышкын кызырлыр. Бурган өршээп, бистиң республика ол даңзыже амдыызында кирбейн турар...

II. Кызылда база четпестер хөй

Мээң билирим-биле алырга, бистиң республиканың хоорайларында, ооң иштинде найысылал Кызылда, чурттала оран-савазын тудуп алыр сорулгалыг хамаатыларга деткимче көргүзер тускай программалар чок. А херек кырында бажың айтырыы хоорай чурттакчыларын көдээ хамаатылардан бичии-даа дудак чок, харын-даа чамдык таварылгаларда оон-даа күштүг сагыш човадып турар. Ынчалза-даа амгы барымдаа ындыг – хоорай чурттакчыларынга тускай программалар ажылдап кылдынмаан. Ооң бир кол чылдагааны – программаларны боттандырар акша-төгериктериң хоорайларда чогу деп билир мен. Ынчангаш хоорай чурттакчызы бажың тудуп алыр деп бодазыңза, саң-хөө айтырыын бодуң-на шиитпирлээр сен. Эки үве – сээң талаңда федералдыг хоойлулар болгаш нормативтиг-хоойлу-дүрүм актылары бар, оларның күүселдези эрге-чагырганың бүгү деңнелдеринге чаңгыс аай үве болганда, республиканың хоорайларының чагырга черлери база шаа-биле «шимченир» ужурга таварышканнар. Шынап-даа болза, ол хоойлуларның күүселдези дээш черле харыысалга турар үве ыйнаан.

Мен өг-бүлем-биле Кызыл хоорайда чурттап турар кижи болганымда, ооң чижээнге «Россияның хамаатыларынга – чиик өртектиг болгаш таарымчалыг чурттаар оран-саваны» национал төлевилелдиң боттандырылгазын көрээли.

Меңээ, бажың тудуп эгелээн кижиге, күрүне национал төлевилелдиң шугуму-биле үнүң-биле дузалааныл? Үгле сагыш-сеткил деткимчези-биле дээрден башка, оон өске үнү чугаалаар мен. Үгле харын «Чер дугайында» федералдыг хоойлу-биле чурттала бажыңнарын тудар сорулгалыг хамаатыларга чер участоктарын Кызылга хуу өнчүге 2006 чылда садып эгелээни чөптүг шиитпир болду. Ону дарый садып

Козур-козур даштарның хилинчектиин.

эгелээрин «Россияның хамаатыларынга – чиик өртектиг болгаш таарымчалыг чурттаар оран-саваны» деп национал төлевилел болгаш чурттакчыларның талазындан хереглел далаштыра бергени чугаажок. Федералдыг хоойлу езугаар меңээ садыпкан барык 11 соток чери дээш Кызыл хоорай чагыргазынга 100 ажыг муң рульди төледим. Ону өске чер участоктарынга хамаарыштыр алырга, ортумак өртек болган. Бо национал төлевилелдиң меңээ тодаргай «деткимчези» ооң-биле доозулган.

Кызылдың Спутник микрорайонунуң бетинде шөлден 147 чер участогун барык бир чыл хуусаада хереглээн улуска аукционга саткан. Кызыл хоорай чагыргазы 2006 чылдың төнчүзүнде акша хереглээш, чер участоктарын садар аукционнарны улаштыр-улаштыр эрттире бээрге, садып алыкчыларның санының эвээжээнинден болгаш чаа садып алыкчыларның барык немешпээнинден (чамдык улус акша чыып четтикпээн) оларның өртектери дыка бада берген турганын билир мен. Мен бодаарымга, ол шын эвес шиитпир болган. Черлерни шору өртекке садар дээр болза (а оон башка аукцион эрттирген херээ үл?), оларны кыска хуусаада улаштыр-улаштыр сатпас турган. Чонга дараазында садыглаашкынга (чижилгеге) эки белеткенип алыр үени бээр турган-дыр ийин. Ынчалза-даа кажан саң-хөө «романс ырлап турда», ол дугайында бодаардаа хире эвес деп үвени база чогум билипле тур мен.

Хоорай чагыргазы садыпкан бүгү черлерин бо хүннерге чедир дөмей-ле белеткеп чадай берген, а ону херек кырында федералдыг хоойлу-дүрүм негеп турар. Чер участоктарында элээн бедик деңнерни дескилей үстүрүп, улуг оңгар черлерже довурак сөөртүп уруп турган организация ажылын соксаткан. Ооң чылдагаанын аңаа ажылдап турган оолдар Кызыл хоорай чагыргазының талазындан төлээн акшаның төнгени-биле тайылбырлаар болдулар. Бо хүннерге чедир үгле Убса-Нурская болгаш Взлетная кудумчуларының бажында каш чер участогун оларның ээлериниң карак кызыл негелдезин езугаар белеткеп берип шыдаан, а чамдык улус черлерни дескилеп бээрин манавайн, боттары-ла туттунуп эгелээн. Түннелинде, чамдык чер участоктарының архитектурлуг планда шын «туружунда» турбайн турарыдаа ол. Шак мындыг кайы хамаанчок чорук кандыг-бир чылдагаанның уржуундан тудуг ажылдарын саадады берген ийи-чаңгыс кижилериң садып алган черлериниң хемчээлдериниң бичелээринге чедирген. Ол чоруктар кожалар аразында чөрүлдээлерни үндүрүп турар. Ынчап кээрге, бо улуг четпес ажылдарга үгле черни садып турган организацияны – Кызыл хоорай чагыргазын база республиканың Чер хемчээр кадастр палатазын буруудадыр апаар.

Черле ынчаш Спутник микрорайонунуң бетинде баштай садып турган шөлдерге хамаарыштыр аңгы бодалдыг мен. Бирээде, үге ындыг багай: оңгул-чиңгил, улуг деңнерлиг болгаш хирлиг-боктуг шөлду чонга сада бергенил? Хоорай девискээринде өске деска, эки черлер чок эвес. Багай ол шөлден черлерни садыпкаш, оларны дескилээр, белеткээр дээш, Кызыл хоорай чагыргазы хөй-ле «көпеекти» үндүрер апаар азы найысылалывыстың акша-төгерик чарыгдаар чер тыппас, бай-шыыраа ындыг бе? Ындыг бе дээрге, үге үргүлчү «саң-хөө айтырыы нарын» деп чугаа дыңналыр үвел? Ол садыпкан чер участоктарының девискээрин бо чылын төндүр дескилеп шыдавастар боор. Ынчап кээрге, белеткеттинмээн чер участоктарының ээлери келир чылдарны манаар-дыр.

Ийиде, Спутник микрорайонунуң суг болгаш электри энергиязы-биле хандырылгазының айтырыы нарынын үгле Кызыл хоорай чагыргазындан аңгыда, бүгү улус билир. Ол девискээрден чер участоктары чаа садып алган улус бо чидиг айтырыглар-биле дораан-на «үскүлежи» берген. Тудуг ажылдары чорударынга электри энергиязы биле суг канчаар-даа аажок херегин бичии уруг безин билир. Черлерни садар мурнунда хоойлу езугаар архитектурлуг планны барымдаалап, бир дугаар оларны белеткээр турган. Херек кырында бо айтырыглар шиитпирлеттинмээн. Шак ынчалдыр чурттаар оран-сава тудуп турар хамаатыларга ындыг «таарымчалыг» байдал бо хүннерде тургустунган. Чаа суурже тускай автооруктар база чок. Чамдыкта бодап олурарга, национал төлевилелдиң Кызылда күүселдезиниң талазы-биле үстүкү черлерге үгле отчет бээр сорулга-биле бо чер участоктарын сада берген ышкаш кылдыр сагындырар.

Садып турган черлерни багай деп үстүнде бижидим. Хоорай чагыргазының ажылдакчылары «ындыг черни садып албас ышкажыгай» деп харыылаарын баш бурунгаар билип-ле тур мен. Ынчалза-даа олар садып алыкчыларны ынчан өске девискээрден чер садып алыр шилилге чок арттырганын билипле турлар боорлар. Ынчангаш чон арга чадаарда, саналдаан девискээрден чер участоктарын аукционга садып алыр ужурга таварышканы ол. Шөлүнде мырыңай «инек» даштар хөйү-биле таваржып турар улус оларны та үнүң-биле девискээрден үндүр сөөртүр үве. Күчү-күштүг амгы техника угбаан үвени багай кижи канчап көдүрерил? Херек кырында кижи садып алган чери дээш өөрүп олурар ужурлуг эвес үве бе?

III. Ипотека болгаш тудуг материалдары

Сөөлгү чылдарда Тыванын кайы-даа булуңнарында тудуг ажылдары дыка чоруп турар апарган. Чон тудуг материалдарының өртээ республикада өзүп турбуже, боттарынга чурттаар оран-саванны кызып тудуп ап турар апарган. Бажың-балгат тудуунуң бот-үнези саазын кырында ышкаш, чиик болбайн турары билдингир. Ол хамаанчок, Кызылда шагда тудуп каан бажың-балгаттар өртээ ай санында аартап турарын шупту улус эскерип турар. Чаагайжыды туттунган чаңгыс өрээл бажың өртээ 1 миллион чеде берген. Ол хирезинде чогум ниити чоннуң амыдыралының деңгели хирелиг улус-тур бис. Бо чылдагаанның хайы-биле чурттаар оран-сава тудуп азы экижидип алыр дээн күзелдиг бөдүүн кижи банкыдан чээли, чок болза, узун хуусаалыг ипотека акшазы алыр аргазы чок. Ипотеканың хуузу федералдыг чазактың доктааткан хемчээлинден 1,5 хуу улуг (Тывада 12,5 хуу). Оларны база-ла үгле шыдалдыг улус арганып алыр. Ынчап кээрге, чурттаар оран-сава бистериң хөй кезээвиске ындыг-ла чиик өртектиг чедингир өнчү болбайн турар-дыр...

Юрий ДАРБАА.

Авторнуң тырттырган чуруу.

Хоп бе азы чип бе?

Хоп-чип азы хопчу кадайлар дугайында та чеже шоодуглуг чогаал бижиттинген, та чеже каттырынчыг анекдоттар чогааттынган чүве! Хоп-чипке ынак улус анаа амыдыралга-даа, чогаал арыннарынга-даа, кино экранынга-даа хажыызындан хайгааракчыларга каттырынчыг боорда ыядынчыг азы чаржынчыг дээр чүве бе, кылдыр көстүр. Болган-болбаан-на чүве дээш бисти херээжен чонну хоп-чипке ынак силер деп чектей кааптары эр кижиниң хүлээлгези-биле дөмей сагындырар. Кайы-бир арай хүндүлевези кыс кижиниң дугайында чугаалаарда, херээжен чон «хоп-чип дажыырынга ынак» деп тодарадыр. Бичии уруглар безин «хопчу» деп сөстү эң-не улуг дорамчылал кылдыр хүлээп көөр. Ынчаарга чогум хоп-чиптиң ажыы бар бе азы ол кижи ниитилелиниң бир эки эвес илерээшкини бе дээрзиниң дугайында бодалдарым-биле үлежирин оралдажып көрейн.

Медээ, информация солчулгазы

Мен кыс эштерим азы кыс төрелдерим-биле ужурашкан болзумза, кады кырыырым менден албан-биле «Че, ам чүнү хоптажып кааптыңар?» деп албан айтырар. Мен эгезинде дыка-ла хорадаар, «хоп-чип дажывайн турар, анаа медээ солчуп турган чүве-дир» деп бар-ла шаам-биле тайылбырлаар турган мен.

Ийе, хоп-чип медээ-информация алырының дыка-ла чугула чепсээ. Чижээ, мен төрээн суурумдан келген эш-өөрүм азы дөргүл-төрелдерим-биле кады олурупканымда чугаавыс шуут төнместей бээр. Чугаалашпас-ла чүвевис чок: суурга болгулаан солун азы коргунчуг, өөрүнчүг азы муңгаранчыг болуушкуннар, таныыр-билир улузумнуң дугайында дээш, оондаа өске. Ынчан хажыызында олурар ашаамга, ол бүгү улусту танывас болганындан кандыг-даа сонуургал чок кижиге, бистиң чугаавыс ажыы чок хоп-чип кылдыр сагындырары чугаажок. А меңээ болза, сыр дедир – чугула херек информацияны шиңгээдип ап турарым ол болур. Алызы барып ол медээлер дөмей-ле ажыглаттына бээр. Езулуг херек үүл дугайында улустуң «дидир-дидириниң» ажыктыы аргажок шын деп бадыткаар мен.

А эң-не элдептиг үүл – эр улус боттары аразында шак ындыг хевирлиг чугаалажыышкыннарны хоп-чип деп черле санавастар болдур ийин. Чоокта чаа мээң ашаам биле честем иелээн бир шил салып алгаш хөлчок хөөрешкен болганнар. Бажашкылар аразында хөөрешпес боор бе, ынчалза-даа кежээ чыдып алгаш, кижим каш дашказының тевии ийикпе, чүнү чугаалажып турганын өчүй тыртып алган. Чүү деп бодаар силер, чээ? Кадайлары, бистерни, бот-боттарынга бактап, хоптажып орган болганнар! Ол хире үр хөөрешкенин бодааргa, бис ийиниң четпес талаларывыс оларга дыка солун тема болган хевирлиг. Хейде каткым кээр болган. Чүге дизе, мен угбам-биле чемненир өрээлге олурупкаш, шай ижип олура, хөөрежиривиске, ашаам: «Мегелеп бисти бактап, хоптажыр дээш эжиинер дуглап алган олур силер бе» дээр кижи болдур ийин. Ынчан хорадап: «Силерден өске солун тема чок деп бодаар силер бе?!» деп, удурланыр мен. Шыны херек, бис ийи угбашкының чугаалажыр темавыс көңгүс өске хоп-чип: кайда чүү болган, кым чүнү канчалган...

Бир эвес бо хевирлиг медээ солчулгазын «хоп-чип» деп тодарадыр болзувусса, массалыг информация чепсектерин, медээлер үндүрүлгезин база «хоп-чип» деп, а журналистерни «хопчулар» деп адап болур-ла-дыр. Шын аа? Ынчалза-даа МИЧ-терниң кижи бүрүзүнге, ниитилелге ажыктыының дугайында кым-даа маргышпас боор ийин.

Психологтуг тренинг

Эртем езузу-биле бадыткаттынган: херээжен улус аразында ажыт-чажыт чок хөөрежиишкин, хоп-чип солчулгазы оларга амыдыралчы чугула херек үүл болуп турар. Ол херээжен кижи психологтуг аар когаралга таваржып болур, ылаңгыя бо ниитилелге, бо амыдыралга, бо үеге кижи амытан дыка улуг стресстерге, психологтуг базыышкынга таваржып турар. Ынчангаш сайзыраңгай күрүнелерде кижилерге бо талазы-биле дуза чедирер тускай албан черлери, тускай психолог мергежилдиг кижилер эмгежок. А бис ол дугайында чүгле даштыкы кинолардан көрген боор бис ийин.

Эр кижи бодунуң кылыын, чыглы берген багай эмоцияларын күш-шыдал мергежилдери, кара ажыл азы спорт дузазы-биле үндүрүп болур. Чамдыктарынга бо талазы-биле ыт ишпес ажыг «кара» суг дузалаар. А херээжен кижиге чаңгыс дуза болур үүл – өске кыс улус-биле үргүлчүлелдиг чугаа. Та бодунуң хомудаан сеткилин ажыдып олурзун, та өске улустуң дугайында төнмес-батпас чугаалажыышкын чоруп турзун – херээжен кижи ол чугаа үезинде сагыш-сеткилинде аар чүүктен адырлып алыр аргалыг болур.

Бодум хуумда база бадыткап болур мен. Кажан ажыл-агый аайы-биле азы анаа хууда амыдыралгадаа бир-ле эпчок байдалга таваржы берген болзумза, чугаа-соотту кыс эштерим азы төрелдеримче «аалдап» чоруптар мен. Аңаа барып бодумнуң сагыжымны «кузуп» албазымза-даа, өске кижилер, болуушкуннар дугайында солун-чиктиг чугаалар үезинде сагыш-сеткилим оранчок чиигей берген болур. Өске улус дугайында эки медээ дыңнаан болзумза, «Оо магалыын» деп өөрүп, багай медээ болза, харын-даа мен эвес-тир мен деп шала эгоист бодал тургустунуп келгилээр.

Хоп-чип кижиниң, ылаңгыя кыс кижиниң амыдыралының чарылбас кезээ. Ам канчаптар бис – хоп-чип чокта ат болу берзивиссе оон багай болгай. Кылык-чарлыг кадайларлыг болурунуң орнунга, хопка ынак-даа болза, силерге хамаарылгазы оожум-таптыг кадайлыг болуру оон дээре эвес бе?

Аажы-чаңның илерээшкини

Хоп-чип дажыыры амыдыралдың адырылбас кезии болу берген улус тургулаар. Олар ол-бо кижилерге «сөөлгү медээлер» чедирерин ажылы-биле дөмей кылдыр бодаар. Ындыг кижилерниң хоразы-даа, ажыктыы-даа бар-ла. Ынчалза-даа олар чокта амыдырал чалгааранчыг болур чадавас.

Мээң билирим бир угбайның дугайында чугаалап көрейн. Анаа боду черле багай эвес, улуска дузааргак, черле эки сеткилдиг кижи деп ону таныыр улус санап чоруур. Ынчалза-даа ооң аажы-чаңының бир онзагай талазы чамдык улусту бужургандырар, чамдыктарын сонуургадыр. Бир кижи дугайында эки азы багай-даа медээ дыңнаан болза, кандыг-бир болуушкунну көрген азы дыңнаан болза, ол-ла дораан албан-биле херек кылып таныыр улузунуң бажыңнарын кезип чоруптар. Сорулгазы – «солун медээни» улуска тарадыры. Таныыр-билир улузунуң шуптузунга таратпаан шаанда, черле оожургавас. Харын мырыңай ындыг таварылгада тускай доктааттына берген маршруду база бар. Бо угбайны «хоп дажыыр» деп дорамчылаар-даа, «о, солун кижи келди» деп өөрүп уткуп алыр-даа улус турар. Ынчалза-даа ол бүгүже хензиг-даа кичээнгей салбас.

Амгы үеде ажылым аайы-биле кады чаңгыс черде олурарым кырган-авай бар. Ооң аажызы база ындыг. «Эйт, дуңмаларым, чүнү дыңнап алган деп мен» дээшле, эгелээр болдур ийин. Таарымчалыг үеде ооң чугаазын дыңнаарга солун. Ынчалза-даа чай чок ажылдап олурган үеңде ындыг хоп чугаа эгелээрге, шуут кылыың хайныр. Ынчалза-даа улуг кижини ол-бо дээр эвес. Кулакты кызып алгаш олурар бо-ла.

Ынчангаш мээң билгеним-биле, «хоп дажыыры» бо угбайларның аажы-чаңының бир илерээшкини болуп турар-дыр ийин. Чамдык улус канчап отка каган сиир дег хорадаачал, кылык-чарлыг болур ийик, а чамдык улус чыткан хой тургуспас оожум-томаанныг болурдур, бо улустуң аажы-чаңы бодунда бар информацияны өске улуска албан чедирер негелделиг болуп турары-биле онзаланып турар чадавас. Оларның дажып турар сөстери чамдыкта хоралыг-даа болур, чамдыкта хинчек чок-даа болурла. Чугаалап турар сөстериниң сөөлгү барып кандыг түңнелге чедирип болурун олар бодавайн турар. Кырган улус болза оларны «ак чалчай» деп тодарадыр турган чадавас.

Хоралыг чепсек

Кара бодалдыг кижилерде чепсек апарган хоп-чип эң-не айыылдыг. Кижилерниң аажы-чаңының сонуургак, харылзажыр, чугаалажырынга ынак талазын ындыг улус дыка ажыглап билир болур. Бо таварылгада хоп-чип дыка-ла хоралыг чепсек болу бээр. Ук чепсек кижилерниң кырган-чалыызын, эки-багайын-даа ылгавас болдур ийин. Чүге-ле ийик, бодумнуң бо узун эвес назынымда кара хоп-чиптиң чидиг чыдазынга эвээш эвес балыглаткан мен.

Мен уруумнуң адазы-биле чаала таныжып турган үемде (студент чылдар) чүгле кыс эвес, а аныяк оолдарның-даа талазындан халдаашкыннарга таварышкан бис. Мээң таныжым оолдан үш хар улуг болганым аңаа чылдагаан болган чадавас, хамык-ла кара хоп-чип мээң кырымга дүшкен. Канчап харын ийи тарай кылаштажы бербээн улус ийик бис, кайгаар мен. Дараазында элээн-не кады чурттай бергенивисте, эжим мээң чаңгыс чер-чурттуум болур оол-биле кады чаңгыс албан черинге ажылдай берген. Ол оолду дорзук бичии оол турда көрген боордан, амыдыралга таваржып безин көрбээним шын. Ынчалза-даа ол мээң ашаамга, «Сээң кадайың дыка маңнаар, кайгал уруг турган чүве ийикпе» деп, чугаалап турган болган. Шыны херек, мээң төрээн суурум чону билир, аажы-чаңым кайгал-даа бол, ачазының чурумнуг уруу турган мен. Ынчалза-даа өске суурга өскен эжим ону кайын билир ийик, бүзүревес болган. Ашак-кадай аразынга алгыш-кырыш ол үеде улуг дайын сагындырып турган боор ийин. Бо таварылганың соонда, эр улустуң талазындан ындыг хевирлиг хамаарылгага каш-даа таварышкан соонда, кадайларга бодааргa, хөй эвес бол, эр улустуң хову дег, каржы, чөптүг эвес хоп-чип чок-тур деп түңнелге келген мен. Ол дээш эр номчукчуларның меңээ хорадавазын дилеп каайн. Мээң ачам аныяанда эдержип-ле чораан эр эжиниң талазындан хопка киргеш, ол үеде ажылдап турган ажылындан үнүп чоруур ужурга таварышканын авам чугаалаар чүве ийин. Эң коргунчуг үүл – чон кадай кижиниң сөзүнге бүзүревес, а эр кижиниң ховунга бүзүрептер болгулаар.

Оон аңгыда каш борбак кижиден тургустунган коллективти безин шуптузун аразында көрүшпес кылып каар талантылыг хопчу кадайлар база тургулаар чүве болган. Мээң бир ажылдап турган коллективимге ындыг угбай келген. Кыска үе дургузунда каш кижи аравыста алгыжып-кыржып алган бис. Сөөлүнде ол угбай ажылдавайн барганда, сайгаржып чугаалажып олурарывыска, шупту чүвениң дөзү чаңгыс кижиден үнүп турган болган. Шоолуг-ла танывазывыс кара чаңгыс кадай кижиге алзыптар чөгенчиг-ле болган бис ийин. Ол бодунуң ол үедеги сорулгазын чедип алган – бисти көрүшпес кылып алгаш, бодунга ажыктыг болгу дег таварылгаларны чүс хуу ажыглапкан.

Хоп-чиптиң хоралыының дугайында чугааны төнмес-батпазы-биле уламчылап болур ийик. Ынчалза-даа мындыг бир таварылганы чугаалаксап тур мен. Мээң эжим болур уруг, дээди өөредилге черин дооскаш, танывазы көдээ суурга ажылдай берген. Аныяк, чараш, эртемниг уругну ол черниң оолдарының сонуургаары аажок болган. Чер-чурттунуң оолдарын хопталааны ол ийикпе азы адааргак сеткилдиң илерээшкини чадавас, ынчалза-даа ол аныяк кысты суурнуң чону, ылаңгыя херээжен чон, хоптажып-ла эгелээн. Кежээ уругнуң соңгазын бир оол соктапкан болза, кожазы эртенинде: «Бо уругнуң черле ынчаш чурум чок деп чүвезин, хондур уйгу-дыш чок апардывыс. Соңгаларын оолдар соктап тура хонар» деп хыйланыр. Элдеп чүве, соңга соктаан оолдар эвес, а соңгазын соктадып, кортканындан ат болуп турар уруг буруулуг болур. Хоп-чиптиң чаңгызы төрээн суурунга четкен. Төрээн суурунуң улузу, кара чажындан өскен уругнуң топтуг аажызын билир хирезинде, кара элдеп, өске улустуң чугаазынга дүргени-биле бүзүрепкеш, кысты шуут езулуг-ла үен-даян кижи кылдыр санап алган. Хопка шыдажып чадаан аныяк уруг, ол суурга үр болбаан, чанып келген. Төрээн черинге эргиде дег оожум амыдыралын уламчылай берген. Ынчалза-даа чон аңаа амга чедир-ле каралыг хамаарылгалыг хевээр арткан. Эжимниң дугайында айтырарымга, улус «Чогум (!) томаанныг чоруп тур-ла» дээр болган. Черле кижи амытан элдепле болур чүве.

Чижектерни оон-даа хөйнү уламчылап болур ийик. Ынчалза-даа амдыызында доозуп каайн. Кара хоп биле анаа «медээ солчулгазының» аразында ылгалды эки билип ап чорааны ботка ажыктыг. Ынчангаш шуугаар бетинде эки боданып-ла чоруп көрээлиңер, чонум.

Надежда ОЧУР.

ТЕРЕ-ХӨЛ ДЕМДЕГЛЕЛИ

Тере-Хөлге кежээ келдим,
Тереңинче сүспедим-даа.
Чалгыглары эрииннге кээп,
Чаржып кээрге, мендилештим.

Хөлдүң кырын бырлаңнадыр
Хөглүг салгын суйбап туру.
Шыксыг, арыг агаар тынгаш,
Шылаанымны уттувуттум.

Дүннээр куштар чыглып туру,
Дүвүредип хоюспадым.
Балыкчының хемезиниң
Барааны-даа ырай берди.

Кажан шагда, суг чок турда,
Хаан, кадын чурттап чораан.
Шивээ-кода суургазы
Чиде бербээн – ханазы тур.

Улус-чонда дамчып келген
Узун тоолдуң эгези бо:
Чогаал эвес, демдеглел-дир,
Чонум ону билип алзын.
ШЫЯАНАМ:
Борбак чүве ол-бо чүкче
Борбаңнадыр чуглуп турар,
Калбак чүве аай-дедир
Хадып турар бурун шагда
Эрзин бажы Кунгуртугга
Элчиген-Кулак шола аттыг
Малы, эди бажын ашкан
Бай-Хаан чурттап чоруп-тур оо!

Хаанның эң-не бүзүрелдиг
Хаалары бир-ле эртен
Хумуң долу арыг сугну
Кудуундан кээп ускан дижир.
Алгы эвес алгы үнген,
Аалдың ишти хөлзей берген.
Алдын балык хууда сугда
Аяар салдап турар болган.

Хаан, кадын ону көргеш,
Халап, хай-даа келген дигеш,
Дүрген дезип көжер-дир деп,
Дүвүренчиг чарны кылган.
Албатылар, хаан-кадын,
Аалдың ишти дөгерези
Чиге Чөөн чүк кайда сен дээш,
Шимчеп көжүп чорупканнар.

Кадыр сынны ажып чыда,
Хаан оожум хая көрген,
Далай дег хөл коданында
Таваар чалгып чыдар болган.
Хаанның муңгак көрүжүнден
Карак чажы кылаш диген.
Улуг бедик тайга болуп,
«Уе!» дээштиң хула берген.

Кадын күжүр муңгарааштың
Хаан-Тайгаа кадак баглааш,
Аалының уундува,
Ак сүт чажып тейлеп турган.
Хаан-Тайга божаш кынган,
Хат-даа кезек хадый каапкан.
Кадынынга чагыг бергеш,
Каттырыпкан ышкаш болган.

Кадын ону эскерип кааш,
Хажыызынче элээн баскаш,
Даңгыназы, чараш кадын
Тайга болуп хуула берген.
Албатылар, аңы-меңи
Арга хемин долдур өзүп,
Хаан-Тайга,Кадын-Тайга
Кады чурттап артып-тыр оо!

Башкы шолбан үнүп келди,
Машинавыс медээлей-дир.
Тере-Хөлден суурдува,
Дедир эглип чоруптувус.
Хаан-Тайга, Кадын-Тайга
Кайыын тура харап алган.
Шивээзин-даа, коданын-даа,
Шинчилээнзиг көрүп турлар.

Тере-Хөлге катап келгеш,
Тереңинге сүскей-ле мен.
Улустуң бо тоолунуң
Уланчызын дыңнаай-ла мен.

Анатолий МОНГУШ.

Кызыл хоорай.

ВАСИЛИЙ ОЮН — БАЗА КАТАП «ЧАҢГЫС ДЕМНИГ РОССИЯДА»

«Чаңгыс демниг Россия» Бүгү-россияның политиктиг партиязының Чиңгине төвүлелиниң президиумунуң август 24-те Москвага болган хуралынга Тывага хамааржыр ийи шиитпирни хүлээп алган.

«Чаңгыс демниг Россия» политиктиг партияның Тывада регионалдыг салбырының күүсекчи комитединиң даргазынга Алексей Очурну бадылаан.

2006 чылдың октябрьда маргыштыг соңгулдаларның бүдүүзүнде ТР-ниң Улуг Хуралының Хоойлужудулга палатазының Даргазы Василий Оюн «Чаңгыс демниг Россия» партиязындан үнген турган, ону бо партияның хүрээлеңинде катап тургускан.

24 МУҢ УРУГЛАР ДЫШТАНГАН

Чайгы дыштанылга үезинде республиканың 318 лагеринге 24 муң уруглар дыштанган. Ол дээрге, көрдүнгенинден элээн эвээш бооп турар.

Ынчалза-даа бо чайын дыштанган ургларже кол кичээнгей—оларның чеминиң шынарынче болган дээрзин Чазак хуралынга чугаалашкан. Лагерьлерге колдуунда күрүне хайгааралынга турар ужуртлуг элээдилер болгаш назы четпээннер дыштаныр аргалыг болган. Оларның аразындан назы четпестер инспекциязының учедунда турар 412 уруглар, 1797 өскүстер, 526 инвалид болгаш чартык өскүс, хөй ажытөлдүг өг-бүлелерниң уруглары дыштанган. Өөредилге сайыды П. Морозовтуң дыңнатканы-биле, бо үеде лагерьлерниң дөртку ээлчээнде ясли-садтарга хаара туттунмайн турган биргиклассчылар дыштанып турар.

Чазак хуралынга «Чайгы дыштанылга, кадыкшыл болгаш элээдилерни болгаш ургларны түр үеде күш-ажылче хаара тудары» деп, республиканың тускай сорулгалыг программазын ажылдап кылыр шиитпирни хүлээп алган.

ЧИЗЕНИҢ БАШТАЙГЫ ТҮҢНЕЛДЕРИ

Бүгү-россияның көдээ ажыл-агый чизезиниң баштайгы түңнелдерин үндүрген. Ооң түңнелдери чыл төнчүзүнде үнер.

Баш бурунгаар үндүрген түңнелдер езугаар алырга, Тыва Республикадан чизеге 590 көдээ ажыл-агый организациязы, 175 тараачын, фермер ажыл-агыйы, 51 хуу сайгарлыкчы болгаш колдуунда 55 муң хире өреге киришкен. Моон алырга, Тывада биче бүдүрүлгелер колдаан. Республикада бүгү көдээ ажыл-агый продуктуларының 90 хуузун чурттакчы чоннуң ажыл-агыйлары бүдүрүп турар. Көдээ ажыл-агый организациялары көдээ ажыл-агыйның бүгү ажыглал шөлдериниң 80 хуузун ээлеп турар-даа болза, эрткен чылын продукцияның үгле 9 хуузун бүдүрген. Оон ыңай чизе езугаар алырга, үш чыл мурнунда турганынга бодаарга, картофель бүдүрүлгези эвээжээн. Бо болгаш өске-даа сан-чурагайлар республиканың көдээ ажыл-агыйын хөгжүдериниң идегелдиг программазын тургузарынга дузалаар.

Бистиң корр.

«ТЫВАЭНЕРГО» ААН-ниң юридиктиг эргелиглерге дыңнадыры болза, электри санакчыларының көргүзүглерин ай санында 25-28 хүннеринде «Тываэнерго» ААН-ниң балансстар учедунуң килдизинге эккеп көргүзүп турарының эргежок чугулазын сагындырды.
Адреси: Кызыл хоорай, Рабочая кудумчузу, 2, кабинет № 4.
Харылзажыр телефоннары: 3-10-21, 2-05-02, 3-10-51.

Кем-херек үүлгедиишкини, ооң ялазы

КҮРҮНЕ АКШАЗЫ САМЧЫГДААННЫ ШИИТКЕН

Россия Федерациязының Юстиция яамызының Онза чугула херектер күүселдезин боттандырар талазы-биле албанның суд приставтарының Тыва Республикада эргелелиниң кожууннар аразының салбырының суд приставынга — күүседикчизинге ажылдап турган Виталий Князевтиң кеземче херээн судче чорутканын дыңнаткан болгай бис.

Виталий Князев суд күүседикчи хүлээлгезин күүседип чоруп тургаш, 2005 чылдың сентябрь 1-ден эгелээш, 2006 чылдың ноябрь 20-ге чедир суд шиитпирин езугаар өрелиг бүдүрүлгелерден 1 миллион 885 муң рубльди хавырып алгаш, күрүне акшазын банкыга дужааваан. Сан-түң чок хөй акша ажылдап алыр бодааш, ол хавырып алган акшазын шуптузун ойнаар автоматтарга өргүпкен. Бо херекти республиканың прокуратуразының истекчилери илередип тыпкан.

Судка Виталий Князевтиң кеземче херээн көрген, ол буруузун долузу-биле билинген. Күрүне акшазының самчыгдакчызын РФ-тиң Кеземче хоойлузунуң 160 үүлүнүң 4 кезээ-биле өскениң хөй хемчээлдиг өнчүзүн бодунга шиңгээткени болгаш чарыгдааны дээш суд ооң хосталгазын үш чылда казып шииткен. Оон аңгыда ол күрүнеге 30 муң рубльдиң торгаалын төлээр.

Бистиң корр.

ТР-ниң Культура болгаш информация политиказының яамызы Тыванын уран чүүлүнүң шылгараңгай ажылдакчызы, чурукчу-даш чонукчузу, композитор, шүлүкчү

Бригад Санчыевич
ДҮПЧҮРНҮҢ

мөчээни-биле холбаштыр ооң төрелдеринге болгаш чоок кижилеринге ханы кажыыдалды илергейлеп тур.

Тыва Республиканың Чогаалчылар эвилелиниң баштаар чери Россия Федерациязының Чурукчулар эвилелиниң, Тыва Республиканың Чогаалчылар эвилелиниң кежигүнү, Россияның И.Репин аттыг шаңналының эдилекчизи чурукчу, ус-шевер болгаш чогаалчы

Бригад Санчыевич
ДҮПЧҮРНҮҢ

мөчээни-биле холбаштыр ооң дөргүлтөрелдеринге, чоок кижилеринге ханы кажыыдалды илередип тур.

Эрзин кожуунуң культура килдизи, уран чүүлдүң хоочуннары, Россия Федерациязының Чурулга уран чүүл талазы-биле Күрүне шаңналының лауреады, Тыва Республиканың культуразының алдарлыг ажылдакчызы, Россияның болгаш Тыванын Чурукчулар эвилелиниң кежигүнү, ус-шевер даш чонукчузу, композитор, чурукчу, шүлүкчү, чогаалчы

Бригад Санчыевич
ДҮПЧҮРНҮҢ

хенертен мөчээни-биле, аалының ишти Мария Сергеевна Шойдунга болгаш ургларынга ханы кажыыдалын илергейлеп тур.

Кожуунуң культура килдизи.

Бригад Санчыевич ДҮПЧҮР

Тыванын культуразы болгаш уран чүүлү эгиттинмес каражага таварышкан. 2007 чылдың август 20-де чурталгазының 76 чылында Тыванын уран чүүлүнүң шылгараңгай ажылдакчыларының бирээзи, ССРЭ-ниң болгаш Тыванын Чурукчулар эвилелериниң кежигүнү, Тыванын Композиторлар эвилелиниң кежигүнү, чурукчу-даш чонукчузу, композитор, чогаалчы, национал хөгжүм херекселдериниң кылыкчызы-мастер, Россия Федерациязының Чурулга уран чүүлүнүң талазы-биле Күрүне шаңналының лауреады, Тыва Республиканың культуразының алдарлыг ажылдакчызы Бригад Санчыевич Дүпчүр мөчээн.

Б.С.Дүпчүр 1932 чылдың май 7-де Эрзин кожуунуң Бай-Даг суурга төрүттүнген. Бичии тура-ла, авазының аайы-биле ыяштан дүрзү-хевирлер чазаарынга хандыкшып эгелээн. Ооң чурулга уран чүүлүнге сонуургалы школага, ооң соонда Красноярскиниң хөгжүм училищезинге өөренип турар үезинде улам кыптыгып, хөгжээн. Сураглыг мастерлер башкылап ажылдап турган боттывынгыр чурукчуларның болгаш даш чонукчуларының семинарларынга даш чонарының техниказын эки шиңгээткен.

Б.С.Дүпчүрнүң чогаадыкчы ажылчорудулгазы хөй янзы талалыг—ол чурулга уран чүүлүнге, хөгжүмге, шүлүк чогаалынга бодун илереткен. Даш чонары ооң кол профессионал ажыл-херээ апарган. Ол даш чонар уран чүүлдүң чажыттарын шудургузу-биле шиңгээдип, аңаа бодунуң аялгаларының чажыт үнүн, шүлүк чогаалының кулакка четпес одуругларын дамчыдып чораан. Ынчангаш ол дашка бодунуң чогаадыкчы угаазылалының овур-хевирлерин сиңирген. Авторнуң чогаал бүрүзүнде ооң сагыш-сеткилиниң ханы бодалы, көдүрлүүшкүнү сиңген. Аң-мең, дириг амытаннар дүрзүзүн сиилбээн чогаалдарында овур-хевирни ылаптыг илередири кайгамчык шынарларлыг.

1968 чылдан бээр Б.С.Дүпчүр «Социалистиг Сибирь», «Совет Россия», «Төрээн чуртта», «Россияның анималистери», «РСФСР-ниң автономнуг республикаларының, областарының база округтарының чурукчулары», «Россияның улустуң уран чүүлү», «Күш-ажылга алдар!» ышкаш республика, Бүгү-россия, Бүгү-эвилел делгелгелеринге, даштыкы чурттарга—Моолга, ГДР-ге, Польшага, ЧССР-ге, Вьетнамга, Индияга, Испанияга, Грециягa, Иорданияга, ГФР-ге, Англияга, Норвегияга, Японияга, Финдляндияга, Канадага, АКШ-ка уран чурулга делгелгелеринге доктаамал киржип келген. Ооң шылгараңгай дээн ажылдарын Москванын, Санкт-Петербургтуң, Смоленскиниң, Калининградтың, Казаньның, Улан-Удэниң, Элистаның, Новосибирскиниң, Барнаулдуң, Томскиниң, Читаның, Красноярскиниң,Кызылдың уран чурулга музейлери, чурук галереялары садып алгылаан.

Бригад Санчыевич дагдыныкчы болгаш башкы бооп хөй-хөй салым-чаяанныг аныяктарны даш чонарының уран мергежилинге өөреткен, ооң-биле кады ол чоннуң уттундуруп, чидип бар чорааны уран чүүлү—ыяш чонуп, будуурун болгаш оон кааслалга кылырын катап диргискен. Ооң өөреникчилери билдингир чурукчулар, даш чонукчулары, Россияның Чурукчулар эвилелиниң кежигүннери, Тыва Республиканың алдарлыг чурукчулары апарганнар.

Б.С.Дүпчүрну 1975 чылда ССРЭ-ниң Чурукчулар эвилелиниң кежигүнүнге хүлээп алган. Бедик шынарлыг чурулга чогаалдары база делгелгелерге киржилгези дээш ол ССРЭ-ниң, РСФСР-ниң Чурукчулар эвилелериниң, ВЦСПС-тиң, Россияның болгаш Тыванын Культура яамыларының хүндүлүг бижиктери болгаш дипломнары-биле хөй удаа шаңнаткан.1976 чылда аңаа «Тыва АССР-ниң культуразының алдарлыг ажылдакчызы» деп хүндүлүг атты тывыскан. 1992 чылда Тыванын бөлүк даш чонукчуларыбиле кады Бригад Санчыевичиге Россия Федерациязының Чурулга уран чүүлүнүң талазы-биле Күрүне шаңналының лауреады бедик атты тывыскан.

Бригад Дүпчүр — сураглыг бот-тывынгыр композитор. Ол боду баянга, улустуң хөгжүм херекселдеринге тергиин эки ойнаар, улустуң хөгжүм херекселдерин кылыр мастерлериниң конкурстарынга киржип чораан. Сөөлгү чылдарда ол чогаал ажылының талазы-биле шудургу ажылдап чораан. «Бистиң аалдың кижилери», «Шеңне катап чечектелип келир» деп чечен чогаал номнарын бижээн, ырларының болгаш шүлүктериниң чыындыларын үндүрген. Ооң өске-даа чогаалдары парлалгага белеткеттинип турар. Бригад Дүпчүр кайгамчык күш-ажылчы тура-соруктуг, күзээнин чедип алырынче үткүлдүг, кончуг бөдүүн болгаш чурум-сагылгалыг кижи чораан. Ол тергиин эки өг-бүлежи, идегелдиг болгаш шынчы эш чораан. Б.С. Дүпчүрнүң адын «XX чүс чылда Тыванын шылгараңгай кижилери» деп Күрүне номунда киргени ооң чогаадыкчы ачы-хавыяазын бедии-биле үнелеп көргениниң демдээ болур.

Шылгараңгай уран чүүл ажылдакчызы база кижизиг кижи Бригад Санчыевич Дүпчүр дугайында чырыткылыг тураскаал Тыванын культуразының болгаш уран чүүлүнүң төөгүзүнге кезээде артар.

Ш.В.Кара-оол, В.М.Оюн, Х.Д. Монгуш, А.П. Дамба-Хуурак, В.О. Донгак, Ч.Ч-Д. Ондар, Г.Ч. Ширшин, Т.Ч. Норбу, М.Б. Кенин-Лопсан, Р.Х.Уржук, Д.Б. Кежиктиг, А.А.Даржай, Е.К.Карелина, К-К. О.Ооржак, А.В. Кудоярова, А.С.Комбу, А.С. Шоюн, А.К. Канзай, Б.А. Дамдын.

Тыва Республиканың Чазааның Даргазы Тыванын салым-чаяанныг оолдарының бирээзи, даш чонукчузу-чурукчу, композитор, чогаалчы, национал хөгжүм херекселдериниң кылыкчызы-мастер, РФ-тиң Чурулга уран чүүлүнүң талазы-биле Күрүне шаңналының лауреады, Тыва Республиканың культуразының алдарлыг ажылдакчызы

Бригад Санчыевич
ДҮПЧҮРНҮҢ

мөчээни-биле холбаштыр ооң төрелдеринге болгаш чоок кижилеринге ханы кажыыдалды илергейлеп тур.

Тыва Республиканың Чазаа даш чонукчузу-чурукчу, композитор, чогаалчы, национал хөгжүм херекселдериниң кылыкчызы-мастер, РФ-тиң Чурулга уран чүүлүнүң талазы-биле Күрүне шаңналының лауреады, Тыва Республиканың культуразының алдарлыг ажылдакчызы

Бригад Санчыевич
ДҮПЧҮРНҮҢ

мөчээни-биле холбаштыр ооң төрелдеринге болгаш чоок кижилеринге ханы кажыыдалды илергейлеп тур.

ШЫН
e-mail:shyn@tuva.ru
Индекс 667000.
Кызыл хоорай, Красноармейская, 100.

ТУРГУЗУКЧУЗУ: Тыва Республиканың Чазаа.
Кол редактор С.С.МОНГУШ.

РЕДАКЦИЯНЫҢ ТЕЛЕФОННАРЫ:
Кол редактор — 2-01-35, кол редакторнуң оралакчызы — 2-19-87, тел/факс (394-22) 2-17-94, бухгалтерия — 2-17-91.
КИЛДИСТЕР: ниитилел-политиктиг килдис — 2-18-10, культура, өөредилге —2-03-88, чагаа —2-03-87, көдээ ажыл-агый, үлетпүр килдистери—2-17-09, 2-40-77.
Солун келбейн барганда, 3-14-94 телефонче долгаар.
Неделяда үш катап үнер. Хемчээли парлаан 3 ама.
Тираж 8517. Чагыг 104.

АГАР САНЫВЫС: № 40703810400000010000 Б ОАО Банк "Тувакредит", Кызыл ИНН—1701008465; корр сч 30101810600000000729 БИК 049304729.
Россия Федерациязының Парлалга, телерадио-дамчыдылга болгаш массальг коммуникациялар херектериниң талазы-биле яамызының Ортаакы Сибирьде регионнар аразының девискээр эргелели «Шын» солунну 2004 чылдың май 14-те эде бүрүткээн.
Херечилелдиң дугаары — ПИ № 16-0510. Индекс 11530, 31730.
ТР-ниң «Тываполиграф» унитарлыг күрүнеиң бүдүрүлгезинге парлаан (Кызыл, Щетинкин-Кравченко, 1).
Солунда парлаттынган материалдарның авторларының бодалдары редакцияның туружу-биле дүүшпейн барып болур. Айыттынган саннары болгаш өске-даа фактылары, дыңнадыглары дээш авторлар боттары харыылаар.