НАЦИОНАЛЬНАЯ
БИБЛИОТЕКА
РЕСПУБЛИКИ ТЫВА
им. А.С. ПУШКИНА

РЕСПУБЛИКА ХҮНҮН, НААДЫМНЫ БАЙЫРЛААНЫ

ШЫН

НИИТИЛЕЛ-ПОЛИТИКТИГ СОЛУН

1925 чылдың август 31-де үнүп эгелээн

№ 101 (17430)

2007 чылдың АВГУСТ 18, суббота

Номерни парлалгаже дужааганы: график езугаар — 21.00, херек кырында — 20.00. Садар өртээ 5 рубль.

«ТЫВА — РОССИЯНЫҢ ЧАРАШ БУЛУҢУ»

Россияның Президентизи В.В.ПУТИН биле Тыва Республиканың Чазааның Даргазы Ш.В.КАРА-ООЛ ажыл-агыйжы ужуражылга үезинде.
2007 чылдың август 15.

Байырлалдар хүннеринде Россияның Президентизи Владимир ПУТИННИҢ бистиң республикага чоруп турганы — Тыванын төөгүзүнге онзагай болуушкун бооп кирер.

Кижи амыдыралында чүү-даа көрүп чоруур. Ынчалза-даа Россияның Президентизин көрүп, ооң чанынга турар мен деп кымның угаан-бодалынга кирген боор. Мындыг аас-кежик эрткен байырлалдар хүүнде азы август 15-те меңээ таварышты.

Россияның Президентизи В.В.Путин келген деп медээ дыңналган соонда, мээң паспортумбиле эрттирилге кылгаш, дүште 2 шакта Чазак бажыңынга чедип келиримни дыңнатты. Айыткан үеде чеде бээримге, чалаткан журналистер колдуу чедип келген, тыва дылга бижиир журналистерден чүгле мен болдум. «Президент Пор-Бажыңдан ам-даа ужуп келбээн, 3 шакка чедир хостуг силер» дээрге, ол-бо чугаалажып тургаш, Арат шөлүнге өглер көргеш келиривиске, шагдаалар бисти дедир эрттирбээн, Чазакка тургузуп каан даңзыны көргүзүп тургаш, арай деп эртип келиривиске, бистерни автобуска олуруңар, аэропорт баар дээн. Президентини оон барып уткуур-дур бис деп бодап чораан бис, ындыг эвес, журналистерни аэропорттуң эрттирилге хынаар аппаратураларынга кижи бүрүзүнүң сумкаларын, тудуп чоруур аппаратураларын хынап шаг болган. Оон кымны-даа үндүрбейн, дедир автобуска олурткаш, Чазак бажыңының хуралдаар залынга эккелгеш, манаңар дээн. Беш шак ажып турда, Президентиниң машиналары чоруп олурар, үшкү каътче үнүңер деп чаладылар. В.Путин-биле кады чоруур төп телевидениениң журналистери-биле кады Чазак Даргазының өрээлинге келдивис. Каш минута болганда, Президентиниң машиналары Чазак бажыңының даштынга кээп туруптарга, Арат шөлүнге чыылган чон «ураа»-лап, долгандыр турган шагдааларны чаза базып эгелээн. В.Путин машинадан үнгеш, камгалап, хайгаарап чоруур улузундаа тоовайн, алгыржып турган чонче дорт кылаштап чеде бергеш, хол тутчуп мендилешти. «Путин-биле хол тутчуп мендилешкен кижи холун каш ай иштинде чугбас ирги?» деп, баштактанчып турдувус.

«Дарга келди» дээн соонда, В.Путин, ооң соондан Ш.Кара-оол кирип келдилер. Олар журналистер-биле мендилешкеш, столдуң ийи талазынга бот-боттарынче көрүштүр олуруп алгаш, Владимир Путин: «Силерни болгаш республиканың чонун ийи дакпыр байырлалыңар-биле байыр чедирип олур мен. Силерни долгандыр үнелеп четтинмес кайгамчык чараш, бай-байлак бойдус-чурумал бар-дыр, кончуг-ла чараш черде чурттап турар улус-тур силер.Ол— Россияның база бир эгээртинмес булуну-дур» деп, бодунуң чугаазын эгеледи. Даргадан ийи-ле базым черге турган болгаш ону сонуургап көөр аргалыг болдум. Карахүрең костюмнуг, чиңге-дурт сынныг, оожум чугаалыг, артынга турган журналистер чамдык домактарын дыңнавайн бардывыс деп соонда чугаалап турдулар.

В.Путин байыр чедирген соонда Ш.Кара-оол:

—Байыр чедиргениңер дээш өөрүп четтирдим, Владимир Владимирович. Бөгүн бистиң республикавыс ийи байырлал демдеглеп турар. 86 чыл бурунгаар Бүгү-Тыва чыышка Тыва Арат Республика тургустунган. 1944 чылда Совет Эвилелиниң составынче кирген. Бо хүннерде республика социал экономика, көдээ ажыл-агый талазы-биле канчаар-даа аажок улуг сайзыралды алган. Тыва — казымал байлак талазы-биле кончуг байлак. Тыванын эки шынарлыг хөмүр-дажын ажыглаары-биле Кызыл—Курагино аразының демир-оруун тудар. Кызыл—Даштыгның, Ак-Сугнуң ховар, үнелиг металлдарын ажыглап, болбаазырадыры-биле бүдүрүлгелерни тургузар. Көдээ ажыл-агыйны мурнады хөгжүдер сорулганы салган азы көдээде ажыл-ишти чаартыр, катап тургузар, көдээ ишчилерниң амыдырал-чуртталгазын экижидер дугайында сорулгамны Силерниң-биле бир дугаар ужуражып тургаш база илеткээн болгай мен. Республикада электроэнергия талазы-биле айтырыглар элээн берге байдалда, суг адааанче кирген черлерде дээн хевирлиг. Экономиктиг көдүрлүүшкүннүң үе-чадазында бис. Тыва каш чылдар эртерге Россияның сайзыраңгай девискээрлериниң санынга киреринге белен.—деп, чугаалады.

Оон В.Путин:

—Республиканың кышка белеткели кандыгыл?—деп айтырды.

—Бөгүн, август 15-те, силерге кышка белеткел дугайында илеткээр хуусаа болгай, Владимир Владимирович. Ниити республика

(Уланчызы 2-ги арында).

Парлалга конференциязы

Дүүн, август 17-де, Чазактың хуралдаар залынга Тыва Республиканың Чазааның Даргазы Ш.В. Кара-оол база Чазак Даргазының оралакчызы И.В. Чучев журналистер-биле парлалга конференциязын эрттирген. Ооң кол айтырыы— Тывага Россия Федерациязының Президентизи В.В.Путинниң кээп чорааны болгаш Республика Хүүнүн база малчыннар Наадымын байырлап эрттиргениниң дугайында болган. Журналистер оларга хөй санныг айтырыгларны салган.

Парлалга конференциязының дугайында дараазында үндүрүлгеден номчуур силер.

Интернеттен

РФ-тиң Президентизи Владимир Путин, аалчызы Монаконуң хааны Альбер II-биле кады август 13-те Кызылга ужудуп келген соонда, удаваанда ында археологтуг ажылдар чоруп турар Тере-Хөл хөлдүң ортулуунда бурунгу уйгурларның «Пор-Бажың» деп адаткан шивээзинге баары-биле вертолет-биле ынаар ужудупкан. Үшкү эзлчегде археологтуг ажылдарда хаара туттунган Москвадан, Санкт-Петербургтан, Красноярскиден, Тывадан студент отрядтарның кежигүннери-биле кыска ужуражылга соонда, В. Путин ону үдеп чоруур кижилери-биле хемни өрү 48 км ужуткаш, оортан хемеге саарыглар эрттир эжиндирген.

* * *

Ол-ла үеде Тывада РФ-тиң Президентизиниң база ооң аалчызы Монаконуң хааны Альбер II чоруп турарын хандырар вертолет Кунгуртугдан малчыннар уруу 10 айлыг Анелла Сурунгурну Кызылга, эмнелгеге чедирер хүлээлгеге база таварышкан.

«ТЫВА — РОССИЯНЫҢ ЧАРАШ БУЛУҢУ»

Улуг аалчылар — «Азия төвүнде».

(Төнчүзү. Эгези 1-ги арында).

кышка 44 хуу белен, септелге ажылдары ам-даа чоруттунуп турар. Кызыл хоорайның ЧЭТ-иниң септелгези 70 хуу кылдынган, Ак-Довурак, Хову-Аксы ЧЭТ-терге ам-даа шиитпирлээр айтырыглар бар.

—Республиканың социал хөгжүлдези кайы хире чоруп турарыл?

—Республикада социал адырларны хөгжүдери-биле тускай мурнады хөгжүдер сорулга салдынган. Чаш ургларның өлүп хораар чоруу кызырылган, өкпе аарыындан аараан улустуң саны чыл келген тудум кызырлып олурар. Республикада эң бергедежип турар чүүлүвүс—ургглар садтарының, школаларның чедишпези, школаларда ургларның саны көрдүнген хемчээлинден каш катап хөй. Республика дотацияда турар болгаш ургглар албан черлерин дүрген тудуп алыр арга чок, туйбуну безин соңгаардан сөөртүп турар бис. Ындыг-даа болза, шупту чүүлдү эде кылып, тудар талазы-биле ажылдар чоруттунуп турар.

—Шупту чүвениң дал ортузунда чоруп олурар-дыр силер, ынчаар тудар апаар. Ажылдааныңардан 100 хонук болган-дыр, ажылды бо-ла шии-биле ооң таптыг-ла дап-дал «алдын» ортузун бодап, бүзүрелдиг чорудар—дээш, В. Путин хүлүмзүрүп кагды.

— Республикада ортумак шалың кайы хирел?

—Август 12-ниң медээзи-биле алырга, республикада ортумак шалың 8209 рубль, Россияда шалың-биле деңнээрге, эвээш, а көдээде малчын кижиниң шалыңы 1676 рубль.

Ийи дарганың ужуражылгазының протокол кезээ ооң-биле доозулган. Журналистерни үндүрүпкен соонда, Россияның Президентизи В.В. Путин биле Тыва Республиканың Чазааның Даргазы Ш.В.Кара-оол иелээ артып, документилерге ат салган.

В.Путинниң чон-биле ужуражып турары.

Ужуражылга соонда В. Путин «Центр Азия» тураскаалынга кээп, Бии-Хем биле Каа-Хемниң каттышкан черин сонуургап көрген. Ол чараш бойдус-чурумалдыг чер дугайында Чазак Даргазы Ш.Кара-оол биле бистиң чаңгыс чер-чурттуувус С.Шойгу тайылбыр кылды.

В.Путин машиназынга олурупкаш, «Байырлыг» деп холуп, чаярга, бис база холувус чайып байырлашкаш, машиналар ажытталгыжеге дээр ыыт чок соондан көрүп турдувус.

Россияның Президентизиниң чанынга туруп,ооң ужуражылгазынга киржир аас-кежик меңээ таварышкан. А бистиң республикавыска Россияның ийи Президентизи иелээ чораанынга Тыва чон өөрүвес, чоргаарланмас аргавыс чок.

Светлана МОНГУШ.

Республиканың малчыннарының бирги съездизи

МАЛДЫҢ ПРОДУКТУЛАРЫ-БИЛЕ ДОЛУ ХАНДЫРТЫНАР

Тыва Республиканың малчыннарының бирги съездизи В.Көк-оол аттыг хөгжүм-шии театрынга август 15-те болуп эрткен. Тыва Республиканың Чазааның Даргазының оралакчызы, республика Хүнүн болгаш малчыннар Наадымын белеткээр болгаш эрттирер организастыг комитеттиң даргазы И.В.Чучев съездини ажыткан. Съездиге чугаалажыры-биле республикада амгы үеде мал ажылының байдалы болгаш моон соңгаар сорулгалар, «Республиканың малчыннарының Хүндүлел дептерин» тургузар дугайында айтырыгларны хүн чурумунга киирген.

Тыва Республиканың Чазааның Даргазы Ш.В.Кара-оолга сөстү берген. Республика Хүнү болгаш малчыннар Наадымы-биле съездиниң киржикчилерінге изиг байырны ол чедиргеш, оларның берге болгаш харыысалгалыг ажыл-чорудулгазынга чедиишкиннерни, быжыг кадыкшылды, амыдыралынга аас-кежикти күзээн. Бо съездиге мал ажылын хөгжүдерде үүнү кылырын, кандыг чугула айтырыгларже кичээнгей салырын, оларны боттандырарда кандыг хемчеглерни алырын сүмележип чугаалажыр. Чүгле силерниң сүмелериңерни, саналдарыңарны дыннап алыр эвес, үүнү кылыр бодап турар бис, кылыр дээн чүүлдеривис шын бе дээрзин борта тодарадып чугаалажыр бис деп, ол чугаазының эгезинде чыылганнарга дыннаткан.

Республиканың көдээ ажыл-агый ажылдакчылары, хуузунда дузалал ажыл-агыйларның ээлери шудургу ажылдап турар-даа болза, бөгүн республиканың көдээ ажыл-агыйында байдал нарын болуп артпышаан. Бүгү чүзүн малдың баш саны реформа мурнунда азы эрткен чүс чылдың 90 чылдарында турган малдарның баш санының 62 хуузу болуп турар. Мал ажылының продуктуларын бүдүрери кызырылган. 90 чылдарда турган көргүзүглерден дыка кудулаан. Амгы үеде бүдүрүп турар эзт, сүт, дүк көдээ ажыл-агыйны хөгжүдер национал төлевилелде көрдүнген санчурагайларны күүсетпейн турар.

Малдың баш санын өстүрериниң, продуктулуун бедидериниң шылгаттынган хемчээ уксаажыдылга ажылы болуп турар. Ындыг турбуже, бо чугула ажылче сөөлгү үеде кичээнгей салбастаан. Ооң уржуу малдан алыр продуктуларны эвээжедиринге, малдың баш саны кызырлырынга салдарлыг болганын Чазак Даргазы чугаалаан. Ынчангаш малдарның уксаазын экижидери хүннүң бир чугула айтырыы кылдыр Чазак санааш, тодаргай хемчеглерни ап эгелээн. Чурттакчы чонга чугула херектиг сүт бүдүрүлгезин көвүдедири-биле хөй сүттү бээр уксаалыг инектериң баш санын көвүдедир ажыл чоруп турар. Ол ышкаш чылгы малдың, ивиниң, сарлыктың, тевениң уксаазын экижидер, баш санын көвүдедир сорулга салдынган, ону боттандырып кирипкен.

Малдың уксаазын экижидеринге, продуктулуун көвүдедиринге, баш санын көвүдедиринге мал ажылының тускай эртемниглери, ылаңгыя мал эмчилери улуг рольду ойнаарын Шолбан Валерьевич айыткаш, бо чугула херекке билии шыырак, мергежили бедик кадрларны калбаа-биле хаара тударын, оларның чурттаарынга, ажылдаарынга таарымчалыг байдалдарны тургускаш, боттуг дузаны чедирерин чугулага көрген.

Малдарны шынарлыг болгаш хоолулуг мал чемнери-биле хандырарынче съездиниң киржикчилериниң кичээнгейин Чазак Даргазы угландырган. 90 чылдарда ажыл-агыйлар шынарлыг болгаш хоолулуг чулуктуг четчир санныг мал чемнерин белеткеп ап турган болза, сөөлгү чылдарда бо ажылче чогуур сагышты салбастаанындан мурнуку деңнелинден мал чемнериниң белеткели үш катап кудулаан, шынары баксыраан. Мал чемнеринге хереглээр кукурузаны, рапсты, тоорукту тарывастаан, олардан хоолулуг эки шынарлыг силос ышкаш чулуктуг мал чемнерин белеткевестээн. Мооң ужурундан малдың бээр продуктулары эвээжээн, шынары баксыраан. Малдарны эки шынарлыг, хоолулуг мал чемнери-биле хандырар ажылды Чазак чорудуп эгелээн, бо ажылды боттандырарынга 15 миллион рубльди чарыгдаары бюджетте көрдүнген.

Мал оорлаар чорук республиканың экономиказынга, көдээ ажыл-агый бүдүрүлгелеринге, хуу кижилерге биче эвес когаралды чедирип турар, ону барымдаалааш, мал оорлаар чорук-биле демиселди күштелдирер хемчеглерни алыры чугула айтырыгның бирээзи болу бергенин Чазак Даргазы чугаалаан. Мал оорлаарының көвүдеп турарының чылдагааннарын база тодараткан, ол чүл дээрге кижилериниң амыдыралының деңнелиниң кудулаанында, ажыл чок кижилериниң саны көвүдээнинде болуп турар. Мал оорлары-биле демиселди күштелдирерде үүнү кылырынга ол доктаагаш, эрге-хоойлу камгалаар органнар маңаа хамаарышкан ажыл-чорудулгазын күштелдирери, хоойлужудулга эрге-чагыргазы мал оорларын шиидер хоойлуну шыңгыырадыры чугула болу бергенин, оорлар-биле демиселди күштелдиреринiң комплекстиг хемчеглерин ажылдап кылырын чугула деп санаан.

Көдээ ажыл-агыйны техника-биле хандырганы багай, бар техника эргижирээн, кылыр ужурлуг ажылын бүдүрүкчүлүг, шынарлыг кылып шыдавайн турар. Ынчангаш көдээ ажыл-агыйны амгы үениң техниказы-биле хандырарын Чазак кол сорулга кылдыр санааш, бо талазы-биле тодаргай ажылдарны чорудуп эгелээнин Шолбан Валерьевич айыткан.

Көдээ ажыл-агый продуктуларын болбаазырадыры чурттакчы чонну аъш-чем аймаа-биле хандырылгазын экижидеринге улуг рольду ойнаар турбуже, боже кичээнгейни сөөлгү үеде суларатка. Бо ажылды чогуур деңнелге тургузар дээш Чазак улуг кичээнгейни салып, көдээ ажыл-агый продуктуларын болбаазырадыр бүдүрүлгелерни кылырынга, дериг-хереклерин садып алырынга бюджеттен 10 миллион рубльди берген. Чаа сүт-бараан фермаларын тургузар, сүт болбаазырадыр бүдүрүлгелерни кожуннар төптеринге ажыдар, эзт болбаазырадыр бүдүрүлгелерни кылыр болгаш өске-даа ажылдарны кылырының хемчеглерин Чазак ажылдап кылгаш, оларны амыдыралга боттандырар дээш ажылдап турар.

Республиканың мундан хөй малдыг малчыннары «Хүреш» стадионунда.

(Уланчызы 3-кү арында).

(Төнчүзү. Эгези 2-ги арында).

«Агроүлетпүрүн хөгжүлдези», «Россияның хамаатыларынга чурттаарынга таарымчалыг оран-сава» деп мурнады хөгжүдер национал төлевилелдериң канчаар күүсеттинип турарынга Чазак Даргазы база доктааган. Ниитизи-биле республикада национал төлевилелдериң боттанылгазы багай эвес. Көдээниң ажылышчилеринге чурттаарынга, ажылдаарынга таарымчалыг байдалдарны тургузарынче кол кичээнгейни угландырган. Суурларны чаагайжыдар, чурттаарынга таарымчалыг хөй бажыңнарны тудар, бо хемчеглерни боттандырарынга акша-көпеек бюджетте база тускай көрдүнген.

Бодунуң артыкшылдыг көдээ ажыл-агый продуктуларын рыноктарга чедимчелиг сайгарып алырынга таарымчалыг байдалдарны сайгарлыкчыларга, ылаңгыя фермерлерге, хуу ажыл-агыйлыг кижилерге тургузарын чугулалап көөрүн Ш.В.Кара-оол саналдаан.

Көдээ ажыл-агыйны хөгжүдеринче хөй акша-көпеекти мөөңнээр, кол-кол күжүвүстү угландырар ужурлуг бис. Эрге-дужаалдыг кижилер — парламентиниң удуртукчулары, Чазактың сайыттары шуптузу мону чугулага көрүп, эки билип турар деп билип турар мен. Ынчангаш бүгү күжүвүстү үндүрүп тургаш, силериң ажыл-агыйыңарга деткимчени көргүзерин аазааш, эки ажылдаарын съездиниң киржикчилеринге күзедим деп, Шолбан Валерьевич түннелинде чугаалаан.

Тыва Республиканың Улуг Хуралының Төлээлекчилер палатазының Даргазы Хонук-оол Монгуш байыр чедирип чүве чугаалаан.

Тыва Республиканың Улуг Хуралының Хоойлужудулга палатазының Даргазы Василий Оюн индирге үнүп келгеш, Наадым байырлалы-биле съездиниң киржикчилеринге байырны чедиргеш, көдээниң ишчилеринге үре-түннелдиг ажылдаарын, аскежиин, өөрүшкүнү күзээн чылыг сөстерни чугаалаан.

Съездиниң киржикчилеринге Хакас Республиканың көдээ ажыл-агый сайыдының оралакчызы Леонид Сердюков байыр чедиргеш, Тыванның бергелерге торулбас малчыннарының ажыл-ижиниң чедишкиннерин демдеглээш, оларның малдың баш санын өстүрер дээш салган сорулгазын чедишкинниг күүседирин күзээш, суй белекти тывыскан.

Тыва Республиканың Көдээ ажыл-агый болгаш аъш-чем яамызының сайыды В.И.Енданга сөстү берген. Малчыннарга республика Хүнү болгаш Наадым-биле байырны ол чедирген. Ш.В. Кара-оол чугаазынга, амгы үеде республиканың мал ажылының байдалының ханы анализин бергенин, кандыг айтырыгларже кол кичээнгейни салырын тодаратканын ол айыткаш, оларны кылырда, шиитпирлээрде чүнү кылырын сүмелээрин, саналдаарын съездиниң киржикчилериндан дилээн.

«Республиканың малчыннарының Хүндүлел дептерин» тургузар дугайында саналды сайыт киирген. Ону чүүлдүгзүнүп, бадылаан. Бистиң республикада муң ажыг малдыг 40 хире малчыннар барын, муңчу-малчыннарның адын алдаржыдып мактаары «Хүреш» стадионунга болурун чыылганнарга дыңнаткан.

Өвүр кожууннуң Солчур суурда малчын Светлана Донгак бир дугаарында санал бергеш, муң малдыг малчыннарның санын көвүдедирин эң чугулага көрген. Чамдык бедик албан-дужаалдыг даргалар малчын кижиге чүве бээр болуп аазааш, күүсетпейн баар таварылгалар барын шүгүмчүлээн. Эрзин кожууннуң «Бай-Хөл» КАБК-ның чылгычызы Сергей Ынаалай сөс алгаш, малчын бүрүзү чылгы малды өстүрерин саналдаан. Бии-Хем кожууннуң «Нива» КАК-ның саанчызы Анай-Хаак Баштыг-оол Туран сүт-бараан фермазының кажаалары, дериг-херекселдери эргижирээнин, ол бүдүрүкчүлүг ажылдаарынга шаптыктап келгенин чугаалаан. Чазак Даргазының шынарлыг болгаш хоолулуг мал чемнери белеткээрин саналдаанын деткээн, ол сүт саалдазын көвүдедирин айыткан. Бай-Тайганың «Бай-Тал» ККБ-ниң сарлык кадарчызы Баавыл Эзир-оол, Тожунуң «Өдүген» ККБ-ниң иви кадарчызы Борбак-оол Кол, Бай-Тайга кожуун чагыргазының даргазы Михаил Монгуш санал бергеш, Чазактың көдээ ажыл-агыйны мурнады хөгжүдер дугайында шиитпирин чүүлдүгзүнүп деткээш, малдың баш санын өстүрер, продуктулуун көвүдедир, уксаазын экижидер хемчеглерни алырын чугаалааннар.

Малчыннарның бирги съездизиниң доктаалының төлевилелин сайгарып турар үеде, малга дотация акшазы бээр дугайында айтырыг көдүрүлген. Юридиктиг кижилерге дотация акшазын берип турар, хуу кижилер ону албайн турар, ону шиитпирлээри-биле доктаалга киирерин саналдаан. Сайыт В.И.Енданның дыңнатканы-биле алырга, бо айтырыгларны шиитпирлээр хемчеглер алдынып турар. Ол ышкаш мал эмчилериниң ажыл-чорудулгазын экижидер дугайында чугаа база болган. Немелделерни киирген соонда доктаалды хүлээп алган.

Тыва Республиканың күрүне шаңналдарын көдээ ажыл-агый талазы-биле ачы-хавыязы болгаш хөй чылдарда ак сеткилдиг ажылы дээш бөлүк көдээ ажыл-агый ажылдакчыларынга съездиге шаңналдарын тывыскан. Тыва Республиканың «Шылгараңгай күш-ажылы дээш» медальды Өвүрнүң «Торгалыг» ККБ-ниң хой кадарчызы Серен Монгушка тывыскан. «Тыва Республиканың көдээ ажыл-агыйының алдарлыг ажылдакчызы» хүндүлүг аттың хөрек демдектерин, дипломнарын Чаа-Хөлдүң «Кужур-Бажы» КАБК-ның даргазы Ульяна Ондарга, Эрзинниң «Бай-Хөл» КАБК-ның чылгычызы Сергей Ынаалайга, «Тыва Республиканың алдарлыг малчыны» хүндүлүг атты Бай-Тайганың Кара-Хөл сумузунда хууда дузалал ажыл-агыйының хойжузу Эректол Иргитке, Каа-Хемниң «Каа-Хемский» МКБ-ниң бызаа ажаакчызы Елизавета Кулаковага, Улуг-Хемниң «Эйлиг-Хем» ККБ-ниң кадарчызы Вячеслав Комбуга ТР-ниң Улуг Хуралының Төлээлекчилер палатазының Даргазы Х.Д.Монгуш, ТР-ниң Чазааның Даргазының оралакчызы И.В.Чучев тывыскан.

2007 чылдың бирги чартыында эки көргүзүглерни чедип алган кожууннарның чемпионнары 17 мурнакчыга « 2007 чылда республика чемпиону» деп бижээн кызыл кожааларны, кижи бүрүзүнге чаа өгнүң дүлгүүрүн тыпсырының байырлыг езулалын В.Көк-оол аттыг хөгжүм-шии театрынче кирер эжик аксынга хөй чыылган чон көрүп турда, эрттиргени эки болган. « 2007 чылда республика чемпиону» малчыннарның аттары: Бай-Тайганың «Бай-Тал» ККБ-ниң сарлык кадарчызы Баавыл Эзир-оол, Мөңгүн-Тайганың «Мөген-Бүрен» ККБ-ниң малчыны Багай-оол Иргит, Барыын-Хемчиктиң «Сайзырал» МКБ-ниң кадарчызы Сылдыс-оол Каваа, Өвүрнүң «Чалааты» МКБ-ниң кадарчызы Марита Маадыр-оол, Сүт-Хөлдүң «Хемчик» МКБ-ниң малчыны Буян Ондар, Чаа-Хөлдүң Чаа-Хөл суурда хуузунда дузалал ажыл-агыйынң малчыны Сергей Дамдын-оол, Улуг-Хемниң «Кызыл-Даш» КАБК-ның малчыны Виктор Монгуш, Чөөн-Хемчиктиң «Борбак-Тей» КАБК-ның малчыны Севил Ооржак, Чеди-Хөлдүң Чал-Кежиг суурда хуузунда дузалал ажыл-агыйының малчыны Наталья Оюн, Таңдының Кочетов суурда хуузунда дузалал ажыл-агыйының малчыны Раиса Оюн, Бии-Хемниң «Мельница» фермер ажыл-агыйының баштыңы Лариса Серен, Тожунуң «Өдүген»ККБ-ниң иви кадарчызы Борбак-оол Кол, Каа-Хемниң «Челээш» КАБК-ның малчыны Эрес Күскежик, Тес-Хемниң «О.Шынаа» КАБ-ниң хойжузу Ирина Дамба, Кызыл кожууннуң «Баян-Кол» МКБ-ниң чылгычызы Борис Седен-Хуурак, Тере-Хөл кожууннуң малчыны Борис Дагба. Тожунуң «Өдүген» ККБ-ниң иви кадарчызы республика чемпиону Борбак-оол Колга өгнүң орнунга чылыг майгын садып алыры-биле 40 муң рубльдиң шаңналын берген.

Ооң-биле республиканың малчыннарының бирги съездизи ажылын дооскан. Ооң киржикчилери Тыванның уран үүл мастерлериниң солун программалыг концертин көрген.

Таан-оол ХЕРТЕК.

Тос-Булак — өглер хоорайжыгажындан

ТОЗАН АЪТ ДОЛГАНЫП ЧЕТПЕС...

Август 15-те Кызылдан ырак эвесте Тос-Булак деп черге Республика Хүнүнге болгаш «Наадым-2007» малчыннар байырлалынга тураскааткан байырлал эгелээн. Найысылалдың чурттакчылары, республиканың олбо кожууннарындан келген чон, малчыннар болгаш аалчыларның хөйүн! Шупту каш кижи барын тодарадыры безин берге.

Мөөрейге киржир малчыннарның тозан аът долганып четпес өглерин дүүн-не эккеп типкен. Оларның кандыызын чок дээр. Малчыннарның алды ханалыг өглерин долгандыр тиккен. Оларның ортузунда Президент өө дээр он ханалыг кайгамчык улуг ак өргээ бар, каракка дораан илдигер.

Байырлал дээш тускай белеткээн сценада аялга чаңгыланы берген соонда, шуптувустуң дыка эки таныырывыс, Тыванның ат-сураглыг кижилериниң бирээзи **Анатолий Сергеевич Серенниң** үнү чаңгыланы берди:—Тос-Булак чугаалап тур! Байырлал-биле, эргим чонум! Республика Хүнүнге болгаш «Наадым—2007» малчыннар байырлалынга тураскааткан Өглер хоорайжыгажының ажыдыышкынынче силер бүгүдени чалап тур бис!

Мурнакчы малчын О.Намдалга шаңнал тыпсып турары.

Өглер хоорайының ажыдыышкынынга келген журналистер сөөлгү үеде эртип турар бүгү-ле культурлуг-даа, спортчу-даа хемчеглер үе-шагында эгелеп турарын өөрүп демдеглеп, чугаалаштывыс. Ол хамаанчок бо удаада даргалар байырлыг ажыдыышкынга чедир чартык шак бурунгаар-ла шөлге көстүп келдилер. Ол дээрге Тыва Республиканың Чазак Даргазының оралакчызы Иван Васильевич Чучев, Тыва Республиканың Көдээ ажыл-агый болгаш аъш-чем яамызының сайыды Валентин Иванович Ендан олар-дыр. Даргалар бедик, чараш аъттарын мунупкан, национал тыва тоннарын болгаш бөрттерин кедипкен, чоннуң чыглырын манап, ол-бо челзип чоруп турда көөрге, чоргааранчыг-ла-дыр.

Тыва Республиканың Көдээ ажыл-агый болгаш аъш-чем яамызының сайыды **В.И.Ендан** байырлыг ажыдыышкынга сөс ап чүве чугаалааш, мынча дээн:— Өглер хоорайжыгажының ажыдыышкыны-биле чыылган бүгү чонга байыр чедирип тур мен. Бөгүн бистиң көдээ ишчилеривис кылган ажылы дээш чоргаарланып болур. Ылаңгыя «Бай-Хөл» КБК, «Торгалыг» КУБ, «Даг-Ужу» КБК ажыл-агыйлары болгаш хөй-хөй саанчылар, сигенчилер, тевежилер, хойжулар дыка эки көргүзүглерлиг болуп турар.

Тыва чоннуң ынак байырлалы Наадымда «Эң эки өг» деп мөөрейни эрттирип чаңчыккан болгай бис. Ол кончуг чөптүг херек-тир. Ону чүге эрттирип турарыл дээрге, шаг-шаандан бээр тываларның салгалдан салгалче дамчып чораан өглеринге ыдыктап көрүп турарының демдээ-дир. Шынаа-ла, өг дээрге тыва кижиге ыдыктыг оран-сава. Бөгүн бо байырлалда Өглер хоорайжыгажын ажыдып, янзы-бүрү көдээ ажыл-агыйга хамаарышкан маргылдааларны эрттирип турарывыс дээрге көдээ ишчилерге, малчыннарга мөгейиг-дир. Тыва чаагай чаңчылдарны кезээ шагда арттырып ап, оларны улам сайзырадып, көдээ ишчилериң ажыл-ижин аныяктар ортузунга суртаалдаарының бир арга-зы-дыр. Мөөрейниң киржикчиларинге тиилелгени күзевишаан база катап байырлал-биле силер бүгүдеге изиг байыр!

Дараазында Тыва Республиканың Чазак Даргазының оралакчызы, Наадым байырлалының оргкомитединиң даргазы **И.В. Чучев** сөс алды:

—«Наадым—2007»-ниң киржикчилери, хүндүлүг көдээниң ишчилери, байырлал-биле! Наадым байырлалынга хамаарылга бир янзы чаарттынганынга өөрүп тур мен, чүге дизе кол кичээнгейниң төвүнде көдээ ишчи кижи апарганы өөрүнчүг. Олар байырлалын эки көргүзүглерлиг уткуп турарын билир мен. Чоргаарланып болур чүүлдери бар. Келир чылдан бээр Наадым тиилекчи кожуунга эртер апаар. Ол дээрге көдээ ишчилерге хүндүткелдиң демдээ-дир. Көдээниң ишчилериниң амыдырал-чурттарга байдалын улам бедидер, оларның ажылдаарынга бүгү-ле таарымчалыг чүүлдерни тургузар дээш ТР-ниң Чазаа ажылдап эгелээн. Орук тудуу, чурттаар оран-саваже чарыгдаар акша-түңнү үндүрүп берип, таарымчалыг байдалды тургузар сорулга салдынган. Бо бүгү көдээ ажыл-агыйны бедик көдүреринге улуг идигни бээр дээрзи чугаажок. Эргим коллегалар, база катап байырлал-биле!

Тиилекчи өгнүң ээлери — Бөмбээ, Орус Намдалдар.

Өглер хоорайжыгажының ажыдыышкынынга дыка хөй малчыннарны хүндүлүг бижиктер болгаш өртектиг белектер-биле шаңнаан. Республиканың кожуун, сумуларын эргип чорааш, ыраккы Мөген-Бүрен-биле харылзажырының бергезин көргеш, ТР-ниң Чазак Даргазының оралакчызы И.В.Чучев мөген-бүренчилерге спутник дамчыштыр чугаалажыр (өртээ 78 муң рубль) телефонну белекке берди. Бедик көргүзүглерлиг болганы дээш Аяс Кыргыс (Улуг-Хем), Нина Монгуш (Ийме), Виталий Бады (Чаа-Хөл) Сергей Кырганай (Тожу), Анаймаа Бышкак-оол (Бии-Хем), Раиса Ооржак (Каа-Хем), Серээдар Соян (Улуг-Хем), Радислав Сат (Ийме), Алдын-оол Хертек (Мөңгүн-Тайга) болгаш өскелерге-даа хүндүлүг бижиктерни болгаш өртектиг белектер — хүн хереллери-биле ажылдаар батареялар, моторлуг хирээ, өңнүг телевизор, майгыннар, хевистер, фотоаппараттарны тывыскан. Белектерни садар акшаны ТР-ниң Чазаа болгаш деткикчилер, банк ажылдакчылары, ажыл-агый удуртукчулары тыпкан.

Ынчап турувуста, ында-мында мөөрейлер-даа эгелээн: «Эң эки өг», «Эң амданныг национал чем». Бо солун мөөрейлериң киржикчилерин сонуургап, өглерни эргий кезидим.Ат-сураа алгый берген «Бай-Хөл» көдээ ажыл-агый кооперативиниң өө. Бо ажыл-агый 2002 чылда, ооң мурнунда турган «Чаа орук» совхозтуң орнунга тургустунган. Хой малдың чаа уксаазын ында өстүрүп турар.

Өвүрнүң Дус-Дагдан Анатолий Бичеоолович Донгактың өө. Бо малчынның көргүзүглерин сонуургадым: 2002 чылдан эгелеп ол чүстен чүстү ап эгелээн болду. А 2005 чылда чүс хойдан 120 хураганны алгаш, УАЗ маркалыг автомашина-биле шаңнаткан. 2006 чылда 110 хураганны камгалап алгаш, «Күш-ажылчы шылгарал» медаль-биле шаңнаткан.

Каа-Хем кожууннуң өө. Ында чүнү чок дээр: соодукчу, бок сордурукчузу, өңнүг телевизор, компьютерден бээр бар.

(Уланчызы 4-кү арында).

ТОЗАН АЪТ ДОЛГАНЫП ЧЕТПЕС...

Хүндүлүг аалчыга аяк шай...

(Төнчүзү. Эгези 3-кү арында).

Хөй өглерниң аразында ылгалып көстүп турар бир өг. Ында орден-медаль хөрээн каастаан улуг назылыг хүндүткелдиг кижилерниң бирээзи, Ленин, Октябрь Революциязы, Кызыл Тук орденнериниң эдилекчизи **Иван Симчитович Данзырынның** өө болду. Ооң даштында дыка улуг хана солунну хөй улус сонуургап номчаан тур. Тове сүдүнден кылган хымыс-биле аалчыларын өгнүң ээлери хүндүлеп уткуп турар болду. Ховар чараш, бай-шыдалдыг кижиниң өө дээрзин чугаалаан-даа ажыы чок боор.

Тожу кожуундан ивижилерниң чадырын хөй оочурну шыдажып эрткеш, эжиинден үгле бакылай кааптар аргалыг болдум. Ында диин, киш, адыг, хаван дизе-ле, өскедаа үнелиг кештерни эмгежокту азып каан. Чадырның даштында ивилер, чарылар оттап турлар. Мыйыстарының улуун, хөйүн магадап көрдүвүс. Оон аңгыда соталыг телефоннар хаптары, чараш холл сумкалары, иви кежинден шеверлеп кылган чараш кааталга эдилелдерни садып орар аныяк кыстар бар.

Барыын-Хемчик кожуунуң өөнге кээримге, ында национал аъш-чем мөөрейиниң комиссия кежигүннери хынап чедип келген турлар. Барыын-хемчикчилерниң бай-шыдалдыг өөнче кирип, амданныг аъш-чемин амзадывыс. Бо өгнүң ийи талазында столдарда аъш-чемнерни делгээн: бирээзинде тыва кухняның аъш-чеми, а өскезинде – орус кухняның. Самовардан изиг шайын кудуп сунуп, уткудулар. Мөөрейниң негелдезин езугаар щи, борщ, окрошка, манчы, картошкалыг эттиг чем бар бе, чок бе деп комиссия хынап артып кагды.

Чанында улуг самбырада өңнүг чараш чуруктар аскан өгге келдивис. Оон **Бай-Тайганың сураглыг кижилери** дашчонукчулары Владимир Салчак, Сергей Кочаа, мурнакчы харылзаачы Сергей Иргитович Чанзан, муң ажыг мал-маганны өстүрүп чоруур мурнакчы малчын Болатмаа Күжүгетовна Ортаат болгаш Бай-Тайга кожуун чагыргазының даргазы Михаил Сентябрьевич Монгуш оларны танып кагдывыс. Кожуун Наадымының байырлалының үезинде тырттырган солун чуруктарны, үрле сонуургап көрүп турдувус. Төөгүлүг чуруктарда Тээли суурга эң баштайгы эге школа болгаш эмнелге пунктузунуң бажыңнарын көргүскен. Бай-Тайганың Кара-Хөл сумузунуң өөнче кирип келгеш, ооң каас – чаражын кайгап ханмадывыс. Чонар-даштан кылган үнелиг шуру-даштар-биле каастаан улуг сувурганны көргеш, оон адырлып чадап шаг болдувус. Эжик аксында аскан улуг бөрүнүң кежиниң чаражын!

Эрткен чылгы Наадымга база бай-тайгажыларның өө тиилекчи болган болгай, ам база Бай-Тайга тиилээр-дир деп бүзүрелдиг бодап, магадап ордум. Шынап-ла, кижи чугаалап ханмас өг! Ында дериг-херексел, эт-сеп бүрүзү чараш, ханы уткалыг. Ээлериниң чонну уткуп-үдеп турары езулуг чиңгине тываларның езу-чаңчылында олчаан. Чеже-даа хөй чон кээп сонуургап турза, бай-тайгажыларның сүттүг шайы, чаглыг эъди төнмес, Кара-Хөлдүң кадыргыларын удур үске быжыргаш, салып-ла турар, кат-тоору-даа эмгежок аал-дыр.

Эрзинниң Мөрен сумузунуң өө. Эжиинде соңгалыг, өгнү шалалап каан черде тургускаш, ширтек, хевистер-биле чадып кааны бир тускай. База-ла дыка каас-чараш болгаш бай-шыдалдыг өг дээрзи чугаажок көскү. Деспиде хоюнуң эъдиниң бузу бургураар!

Малчыннарга тураскааткан кожууннардан келген бот-тывынгыр **артистерниң концерти**.

Чаа-Хөл. Республика чергелиг «Юморина» конкурузунуң лауреаттарының баштак танцыларын, Ак-Туругнуң Салават Сандан удурткан цирк бөлүү оюн көргүзүүн сонуургадывыс. Цирк оолдарның саны улам көвүдеп турары өөрүнчүг-дүр.

Өвүр. Ыраажы Эдуард Монгуш, улусчу театрның удуртукчузу Кежик Бырынай, уран-шевер мастер Полина Седен-оолдуң «Мода театрының» чараш кыстарын чыылганнар үргүлчүлелдиг адыш часкаашкыннары-биле хүлээп алды.

Бай-Тайга. Сөөлгү тевениң чүүгү аар дижир болгай, хүнзедир көрүкчүлер туруп, шылаан, ынчангаш эң төнчүзүнде бай-тайгажыларның концертин сонуургавайн баар эвеспе деп сестип бодап турдум. Ынчалзадаа туруп тараар деп белеткени берген көрүкчү ак кадак туткан чараш кыстар танцылап үнүп келирге, катап олургулап алдылар. Глинка аттыг консерваторияның 4-кү курсчузу Азияна Салчак ырлаптарга, шупту алгыржып, изиг адыш часкаашкыннарыбиле үнеледи. Кайгамчык чараш, хоюг, күштүг үннүг ыраажы көстүп келген-дир деп көрүкчүлер магадап чугаалаштылар.

Түннел сөс: База бир демдеглексенчиг үүл мындыг. Чамдык кожууннарның концерт күүселделеринде бичии уруглар, школачылар хөй киржип турар, олар чаптанчыг, чараш болбайн канчаар, ынчалза-даа дуржулгалыг, уран үүлге бүгү назынында бердинген улуг кижилерни кижи сценага хүннүң көөр эвес, ынчангаш оларны база катап көөрү дыка өөрүнчүг. Ынчангаш келир Наадымда хоочуннарывысты кичээнгейге ап, оларны фестиваль, конкурстарже хаара тудары күзенчиг.

Сцена арай бичии, кызыы. Көрүкчүлер олурар сандайлар каш-ла одуруг бар. Оларны оранчок хөй кылдыр немээр болза эки.

Август 16-да Өглер хоорайжыгажынга ооң байырлыг хаашкыны болган. Аңаа мөөрейлериниң тиилекчилерин илередип, шаңнап-мактаан.

Национал **аъш-чем мөөрейи:** тиилекчи Чаа-Хөл кожуун. Шаңналы газ-биле ажылдаар плита; 2-ги черде Эрзинниң төлээзи А.К.Дамба. Шаңналы—телевизор; 3-кү черде — Өвүрден О.Х.Ооржак, шаңналы – электросепаратор.

Орус кухня: Тиилекчи Барыын-Хемчиктен О.И.Оськина, ийиги черде Кызыл кожуун, а 3-кү черде Улуг-Хем.

«Эң эки өг»: тиилекчи Эрзинниң Мөрен сумузундан Орус-оол Намдалдың өө. Шаңналы —10 муң рубль болгаш телевизор; ийиги черде Бай-Тайганың Кара-Хөл сумузундан Людмила Кара-ооловна Сарыгларның өө. Шаңналы –улуг соодукчу; үшкү черде Тес-Хемден И.С.Данзырынның өө. Шаңналы – телевизор. Тожудан эң эки чадырның шаңналы — моторлуг хирээ.

Автордан: Өглерге кирерге, тоолдарда дег каас-чаражын, тодуг-догаа аъш-чеминиң элбээн. Тыва кижиниң өө ындыг болур болза, езулуг чоргаарал-дыр оң. Тыва өгнүң ээлери ындыг ээлдек-эвилең болурун ажытөлүвүске, салгалдарывыска өөредип, кижизидер ужурлуг бис. Шаг-төөгүден өгбелеривистиң чурттап чораан өө чонувустуң ыдык өргээзи болуп артар болзунам!

Светлана БАЛЧЫР.

Республика Хүнүнге болгаш Наадым байырлалынга тураскааткан аът чарыжынга ТР-ниң чемпионады Кызыл хоорай чоогунда Тос-Булакка эртенгиниң 9 шакта аттар мунукчуларының парады-биле эгелээн. Байырлыг парадтың ажыдыышкынын маргылдааның судьязы болгаш тайылбырлакчызы Эдуард Дагба-Ламаның шыңгыы болгаш чиге, дорт дайынчы дужаалы-биле эгелээн. Ол республика чергелиг аът чарыжының киржикчилери спортчу байырлалга беленииниң дугайында ТР-ниң Чазак Даргазының оралакчызы И.В. Чучевке, ТР-ниң көдээ ажыл-агый сайыды В.И. Енданга, маргылдааның кол судьязы Долбан Самданга рапортту берген соонда, сөстү Чазак Даргазының оралакчызы алган.

Иван Васильевич Чучев көдээ ишчилериниң байырлалы Наадым хүнү-биле бүгү чыглып келген чонга болгаш маргылдааның киржикчилеринге байырны чедиргеш, аът спорту – аваангыр кашпагайларның оюну дээрзин онзалааш, эң-не үүгүрүк, эң-не дүрген, эң-не күштүг аът сөс чокка-ла ооң ээзи кандыг кижи дээрзин көргүзүп турар дээрзин сагындырган. Аът – үе-дүптен бээр кижиниң чоок эжи, ажылчы күжү, оюнтоглааның, мөөрей чижилгениң бир каастакчызы болуп келгенин чугаалааш, бөгүнгү маргылдаада киржип келген аттар эрттип турары-биле база катап байырны чедиргеш, чарыштың киржикчилеринге чедиишкиннерни күзээн.

Эрткен чылын Наадым байырлалында болган аът чарыжының тиилекчилери Херел Ховалыг биле Сергей Санчы Россияның болгаш Тыванын ыдыктыг ырыларының хөгжүмүнүң үделгези-биле туктарны көдүргениниң соонда маргылдаа эгелээн.

Наадым-2007 база Республика Хүнүнге тураскааткан аът чарыжының маргылдаазынга бо чылын 350 хире аътты 5 аңгы хемчээлге салган. Чарыш аттарын үндүрүпкен аразында «Эмдик чаваа малды чаажыктырары» база «Аттың эң тулган дериг-херексели» деп мөөрейлерни организастааны көрүкчүлерге чалгаараар чай-даа бербээн деп болур.

Эң баштайгы салыг – 4 харга чедир аныяк үүгүрүк аттарның 20 километр хемчээлге чарыжы болган. Аңаа 130 хире чаваа аттарны салган... Элээн үе эрткенде, баштайгы аттарның доозуну көстүп келди. Чон кымның аъды мурнап келгенин сонуургаары-биле, амданныг чимисте чыылган арылар дег, оон-моон үүгүре аарак чыглып эгеледи. Спортчу тайылбырлакчы аарыкчыларга тайылбырны берип, сонуургалды улам хайныктырды. 130 ажыг малдың аразындан 10 хире мал өскелериниң барааны безин көзүлбес кылдыр мурнап чоруп олурар! Кандыг кончуг үүгүрүк малдар боор! Финишке келзе-ле, Таңдының Сосновкадан Владимир Ооржактың хүрең аъды баштады кирип келди, артканнарын дураннаарга-даа чок. Хараалааның, старт чокка үнүпкеш, аразында чарыштырып чорааннар бооп-тур. Маргылдааның негелдези-биле старт чокка үнген аттарны чарыштан үнген деп санаар, ынчангаш бо он аътты маргылдаадан үндүрген.

Ол аразында **эмдик чаваа малдарны чаажыктырып, өөредир мөөрей** эгелээн. Бо солун мөөрей чер черлерге хөйнүң киржилгези чокка анаа-ла ынчаар эртип турган болза, бо чылын Тес-Хем кожуун чагырыкчызы В. Орус-оол кожуунуң биче Наадымынга бир дугаар организастааш, көрүкчүлериниң-даа, аът чаажыктырыкчыларының-даа бедик үнелелин алган. Ынчангаш республика чергелиг кылдыр бо мөөрейни эрттирер дугайында эгелекчи саналды киргеш, маргылдааның кол деткикчизи болурун аазап, ону херек кырында кылган-даа. Ук мөөрейге 10 кожуундан 14 команда киришкен. Бир командада-ла үш кижи – аът шалбадакчызы, ооң дузалакчызы болгаш мунукчу. Жюри кежигүннериниң айытканы аътты үгле үш катап шалбадаар, чадап калза, мөөрейден үнер. Бир эвес шалбадап алза, кажаадан үндүргеш, эзер, чүген-суглук чүү-даа чок малга олурупкаш, мунуп өөредир. Езулуг коргуш-сыныш чок, дидим, чүректиг, аваангыр-кашпагай, күштүг эр кижиниң мөөрейи. Өрү-куду шурап, аткаар-ишкээр тепкиленип, мөөп-дывылаан эмдик малды көөрге, мөгүденчиин...

Бо маргылдаа 5 чадага эрткен. Эң-не, эң-не, эң-не дээн эрес эрлер Каа-Хем кожуунундан Геннадий Калбы, Аяс Даваалай, Аким Куржапай болганнар. Ийиги черде – Чөөн-Хемчиктиң командазында чаңгыс-даа чазып көрбээн шалбадакчы Вячеслав Ким, күштүг дузалакчы Чечек-оол Эренчин, мунукчу Айдыс Ондар-дыр. Эрзинден шалбадакчы Алексей Намчал, дузалакчы Василий Канзаалай, мунукчу Сана Дамдын олар үшкү черге төлептиг болганнар.

Аныяк үүгүрүк аттарның **20 километр хемчээлдиг чаражынга** 130 аът киришкен. Бирги черни Чөөн-Хемчиктиң Шемиден Валентин Ховалыгның доруг аъды чем-

○ Аът чарыжы

САГЫШ-СЕТКИЛ СЕРГЕП ЧАНАР

пионнааш, ээзинге автомашина шаңналын чаалап берген. Ийиги черде база-ла Валентин Ховалыгның шилги аъды мурнап келген. Таңдының Балгазындан Эдуард Доржунуң бора аъды үшкү черге төлептиг болган.

42 километр узун хемчээлге үүгүрүк 150 хире аътты салган. Үүгүрүк аттар аразында Чөөн-Хемчиктиң Шемиден Херел Ховалыгның эрткен Наадымнарның каш дакпыр чемпион бора аъды, Бии-Хемниң Сесерлигден Экер Салчактың байза алган аттары, кожууннарның тулган дээн үүгүрүктери бары-биле көрүкчүлериниң сонуургалы улуг.

(Уланчызы 9-ку арында).

ПОНЕДЕЛЬНИК, АВГУСТ 20

1 КАНАЛ

05.00 ДОБРОЕ УТРО.
09.00 НОВОСТИ.
09.05 «Малахов +».
10.30 «Модный приговор», т/с.
11.30 «Контрольная закупка».
12.00 НОВОСТИ.
12.20 «Агент национальной безопасности», т/с.
13.20 «Детективы».
14.00 Другие НОВОСТИ.
14.30 «Фазенда».
15.00 НОВОСТИ.
15.20 «Лолита. Без комплексов».
16.20 «Понять. Простить».
17.00 «Федеральный судья».
18.00 Вечерние НОВОСТИ (с субтитрами).
18.20 «Убойная сила: мыс Доброй Надежды», т/с.
19.10 Жди меня.
20.00 «Татьянин день», т/с.
21.00 ВРЕМЯ
21.30 Премьера. «Близкие люди», т/с.
22.30 «Господа офицеры», т/с.
23.30 «Остаться в живых», т/с.
00.20 «На ночь глядя».
01.10 «Гении и злодеи».
01.40 «Мафия», комедия. *Молодой Винченцо Кортино, сын сицилийского почтальона, везет посылку для своего отца. Случайно, он становится свидетелем события, которое явно не предназначалось для посторонних глаз. Чтобы спасти свою жизнь, Винченцо тайно, на осле выбирается из города и проникает на судно, отправляющееся в Америку. Там, в новой стране бедному итальянскому парню удается поймать за хвост птицу удачи и стать «крестным отцом» мафии.*
03.10 - 04.40 Фильм «Совершенство в пикселях».

РОССИЯ

05.00 ДОБРОЕ УТРО, РОССИЯ!

«ТЫВА»

06.15,07.15 Местное время. ВЕСТИ-ТЫВА ЧЕРДЕ.
06.45,07.45 Местное время. ВЕСТИ-ТЫВА.

РОССИЯ

07.25 ДОБРОЕ УТРО, РОССИЯ!
08.00 «Государственная граница», т/с.
10.45 ВЕСТИ. Дежурная часть.
11.00 ВЕСТИ.

«ТЫВА»

11.30 Местное время. ВЕСТИ-ТЫВА ЧЕРДЕ.

РОССИЯ

11.50 «Суд идет».
12.50 «Том и Джерри. Детские годы», м/с.
13.35 «Пес в сапогах», м/ф.
14.00 ВЕСТИ.

«ТЫВА»

14.20 Местное время. ВЕСТИ-ТЫВА.

РОССИЯ

14.40 «Марш Турецкого», т/с.
16.30 «Кулагин и партнеры. Лучшие дела».
17.00 ВЕСТИ.

«ТЫВА»

17.20 Местное время. ВЕСТИ-ТЫВА ЧЕРДЕ.

РОССИЯ

17.40 «Танго втроем», т/с.
18.40 «Ангел-хранитель», т/с.

«ТЫВА»

19.40 Местное время. ВЕСТИ-ТЫВА.

РОССИЯ

20.00 ВЕСТИ.
20.45 Спокойной ночи, малыши!
20.55 Премьера. «Расплата», т/с.
23.35 Премьера «Городок».
00.35 ВЕСТИ+.
00.55 - 01.38 «Угон», т/с.

СТС

06.00 «Школа «Черная дыра», т/с.
06.45 «Кот, который умел петь», м/ф.
06.55 «Смешарики», м/с.
07.00 «6 кадров».
07.30 «Моя прекрасная няня», т/с.
08.00 «Дочки-матери», т/с.
09.00 Истории в деталях.
09.30 «Моя прекрасная няня», т/с.
10.00 «Кто в доме хозяин?», т/с.
11.00 «Безмолвный свидетель», т/с.
12.00 «Сваха», т/с.
12.30 «Загадочные места». «Страна древних этрусков. Тумстоун, Аризона».
13.30 «Охотники за привидениями», м/с.
14.00 «Смешарики», м/с.
14.05 «Скуби Ду», м/с.
14.30 «Приключения Гекльберри Финна», м/с.
15.00 «Шаман Кинг», м/с.
15.30 «Приключения Тома и Джерри», м/с
16.00 «Лиззи Магуайер», т/с.
16.30 Галилео.
17.00 «Моя прекрасная няня», т/с.
18.00 «6 кадров».
18.30 «Кто в доме хозяин?», т/с.
19.30 Истории в деталях.
20.00 «Дочки-матери», т/с.
21.00 «Моя прекрасная няня». Избранное».
22.00 «Безумный Макс», х/ф.
00.00 Истории в деталях.
00.30 Фильмы производства ВВС. «Загадки медицины. Удар молнии».
01.25 «100 подвигов Эдди Макдауда», комедия.
02.10 «Гордость», т/с.
03.55 «Миссия ясновидения», т/с.
04.35 «Секретные агенты», т/с.
05.00 - 05.20 Музыка на СТС.

НТВ

06.00 СЕГОДНЯ УТРОМ.
08.10 «Золотые парни», т/с.
09.05 Следствие вели...
10.00 СЕГОДНЯ.
10.25 Их нравы.
11.00 Кулинарный поединок.
12.00 Квартирный вопрос.
13.00 СЕГОДНЯ.
13.40 «Кодекс чести - 3», т/с.
15.30 Обзор. Чрезвычайное происшествие.
16.00 СЕГОДНЯ.
16.30 «Возвращение Мухтара-2», т/с.
18.30 Обзор. Чрезвычайное происшествие.
19.00 СЕГОДНЯ.
19.40 «Гончие»», т/с.
20.40 «Молодой волкодав», т/с.
21.40 «Улицы разбитых фонарей», т/с.
22.45 СЕГОДНЯ.
23.10 «Бальзаковский возраст, или Все мужики сво...», т/с.
00.10 «Зона», т/с.
01.05 «Победившие смерть», д/с.
01.40 «Возвращение Мухтара-2», т/с.
03.30 «Криминальная Россия».
03.55 «Суворов», х/ф.
05.35 - 06.00 «Альф-1», м/с.

ТНТ

05.45 «Любовь и тайны Сансет Бич», т/с.
06.30 Такси.
06.55 Глобальные новости.
07.00 Москва инструкция по применению.
07.30 «Плохие девчонки», т/с.
08.20 Предприниматель.
08.35 Наши песни.
09.00 «Школа ремонта». «Про Дашу, Тимошу и Кляксу».
10.00 «Счастливы вместе», т/с.
11.00 «Приключения Джимми Нейтрона, мальчика-гения», м/с.
11.30 «Новая жизнь Рокко», м/с.
12.00 «Ох уж эти детки!», м/с.
12.30 «Настоящие монстры», м/с.
13.00 «Крутые бобры», м/с.
13.30 Такси.
14.00 «Саша + Маша», т/с.
15.00 Реалити-шоу «Дом-2. Про любовь».
16.00 «Детектив Шафт». Боевик.
18.00 «Счастливы вместе», т/с.
19.00 Такси.
19.30 Москва: инструкция по применению.
20.00 «Счастливы вместе», т/с.
21.00 Реалити-шоу «Дом-2. Про любовь».
22.00 «Бинго-бонго», комедия.
00.15 Реалити-шоу. Спецвключение «Дом-2. После заката».
00.40 «Секс» с Анфисой Чеховой.
01.10 «Необъяснимо, но факт». Документальное расследование.
02.05 «Великолепная четверка». Комедия.
03.50 Реалити-шоу «Дом-2. Зимовка».
04.40 - 05.45 «Лучшие анекдоты из России». Юмористическая программа.

ЛЕНТА БИСТИГ ХИРЭЭЛЕР
ТАЙГА Т2, Т2М, Т3
Чидидер станок
Адырар станок
Бистер Bi-metal, Udeholm, ...
Бистер хайындырып турар
Тел. 8 (222) 3-71-73
8 (906) 997-28-90

ВТОРНИК, АВГУСТ 21

1 КАНАЛ

05.00 ДОБРОЕ УТРО.
09.00 НОВОСТИ.
09.05 «Малахов +».
10.30 «Модный приговор», т/с.
11.30 «Контрольная закупка».
12.00 НОВОСТИ.
12.20 «Агент национальной безопасности», т/с.
13.20 «Детективы».
14.00 Другие НОВОСТИ.
14.30 «Фазенда».
15.00 НОВОСТИ.
15.20 «Лолита. Без комплексов».
16.20 «Понять. Простить».
17.00 «Федеральный судья».
18.00 Вечерние НОВОСТИ (с субтитрами).
18.20 «Убойная сила: мыс Доброй Надежды», т/с
19.20 Пусть говорят.
20.00 «Татьянин день», т/с.
21.00 ВРЕМЯ.
21.30 «Близкие люди», т/с.
22.30 «Господа офицеры», т/с.
23.30 «Остаться в живых», т/с.
00.20 «На ночь глядя».
01.10 «Доброй ночи».
02.10 «Любовь и пицца», комедия.
04.10 - 0435 «Загадки времени», д/ф.

РОССИЯ

05.00 ДОБРОЕ УТРО, РОССИЯ!

«ТЫВА»

06.15,07.15 Местное время. ВЕСТИ-ТЫВА ЧЕРДЕ.
06.45,07.45 Местное время. ВЕСТИ-ТЫВА.

РОССИЯ

07.25 ДОБРОЕ УТРО, РОССИЯ!

«ТЫВА»

08.00 Ажыы-биле. Открытый разговор. Дорт эфир. Прямойэфир. Т. 2-37-33.

РОССИЯ

08.55 «Крот», т/с.
10.45 ВЕСТИ. Дежурная часть.
11.00 ВЕСТИ.

«ТЫВА»

11.30 Местное время. ВЕСТИ-ТЫВА ЧЕРДЕ.

РОССИЯ

11.50 Суд идет.
12.50 «Том и Джерри. Детские годы», м/с.
13.35 «Возвращение блудного попугая», м/ф.
14.00 ВЕСТИ.

«ТЫВА»

14.20 Местное время. ВЕСТИ-ТЫВА.

РОССИЯ

14.40 «Марш Турецкого», т/с .
16.30 «Кулагин и партнеры. Лучшие дела».
17.00 ВЕСТИ.

«ТЫВА»

17.20 Местное время. ВЕСТИ-ТЫВА ЧЕРДЕ.

РОССИЯ

17.40 «Танго втроем», т/с.
18.40 «Ангел-хранитель», т/с.

«ТЫВА»

19.40 Местное время. ВЕСТИ-ТЫВА.

РОССИЯ

20.00 ВЕСТИ.
20.45 Спокойной ночи, малыши!
20.55 «Расплата»», т/с.
21.50 «Роковая ошибка генерала Пуго».
00.50 ВЕСТИ+.
01.10 - 03.06 «Охотник», боевик.

СТС

06.00 «Школа «Черная дыра», т/с.
06.45 «Чучело-мяучело», м/ф.
06.55 «Смешарики», м/с
07.00 «6 кадров».
07.30 «Моя прекрасная няня», т/с
08.00 «Дочки-матери», т/с.
09.00 Истории в деталях.
09.30 «Моя прекрасная няня», т/с.
10.00 «Кто в доме хозяин?», т/с.
11.00 «Безмолвный свидетель», т/с.
12.00 «Сваха», т/с.
12.30 «Загадочные места». «Новый Орлеан, религия вуду. Шартрский собор».
13.30 «Охотники за привидениями», м/с.
14.00 «Смешарики», м/с.
14.05 «Скуби Ду», м/с.
14.30 «Приключения Гекльберри Финна», м/с.
15.00 «Шаман Кинг», м/с.
15.30 «Приключения Тома и Джерри», м/с.
16.00 «Лиззи Магуайер», т/с
16.30 Галилео.
17.00 «Моя прекрасная няня», т/с.
18.00 «6 кадров».
18.30 «Кто в доме хозяин?», т/с.
19.30 Истории в деталях.
20.00 «Дочки-матери», т/с.
21.00 «Моя прекрасная няня». Избранное».
22.00 «Безумный Макс-2. Воин дороги», х/ф.
00.00 Истории в деталях.
00.30 Фильм производства ВВС. «Загадки медицины. Гиганты».
01.25 «Щит», т/с.
02.20 «Гордость», т/с.
04.00 «Миссия ясновидения», т/с.
04.45 «Секретные агенты», т/с.
05.10-05.20 Музыка на СТС.

НТВ

06.00 СЕГОДНЯ УТРОМ.
08.10 «Золотые парни», т/с
09.05 «Театр обреченных», т/с.
10.00 СЕГОДНЯ.
10.25 Чистосердечное признание.
10.55 «Косвенные улики», т/с
13.00 СЕГОДНЯ.
13.25 «Гончие», т/с.
14.30 «Молодой волкодав», т/с
15.30 Обзор. Чрезвычайное происшествие.
16.00 СЕГОДНЯ.
16.30 «Возвращение Мухтара-2», т/с.
18.30 Обзор. Чрезвычайное происшествие.
19.00 СЕГОДНЯ.
19.40 «Гончие», т/с.
20.40 «Молодой волкодав», т/с.
21.40 «Улицы разбитых фонарей», т/с.
22.45 СЕГОДНЯ.
23.10 «Бальзаковский возраст, или Все мужики сво...», т/с.
00.10 «Зона», т/с.
01.05 «Top gear».
01.35 «Пиджак», фильм.
03.30 «Возвращение Мухтара - 2», т/с
04.20 «Криминальная Россия».
04.45 «Аэропорт», т/с.
05.35 - 06.00 «Альф-1», м/с.

ТНТ

06.00 «Сказки лесных человечков», м/с
06.30 Такси.
06.55 Глобальные новости.
07.00 Москва: инструкция по применению.
07.30 «Плохие девчонки», т/с.
08.20 Звезда на дороге.
08.35 Наши песни.
09.00 «Запретная зона» с Михаилом Пореченковым».
10.00 «Счастливы вместе», т/с.
11.00 «Приключения Джимми Нейтрона, мальчика-гения», м/с.
11.30 «Новая жизнь Рокко», м/с.
12.00 «Ох уж эти детки!», м/с.
12.30 «Настоящие монстры», м/с.
13.00 «Крутые бобры», м/с.
13.00 Такси.
14.00 «Саша + Маша», т/с
15.00 Реалити-шоу «Дом-2. Про любовь».
16.00 «Бинго-Бонго», комедия.
18.00 «Счастливы вместе».
19.00 Такси.
19.30 Москва: инструкция по применению.
20.00 «Счастливы вместе», т/с
21.00 Реалити-шоу «Дом-2. Про любовь».
23.00 «Ворчун», комедия.
00.10 Реалити-шоу. Спецвключение «Дом-2. После заката».
00.40 «Секс» с Анфисой Чеховой.
01.10 «Необъяснимо, но факт». Документальное расследование.
01.05 «Сын Розовой Пантеры», комедия.
01.50 Реалити-шоу «Дом-2. Зимовка».
04.45 - 05.30 «Лучшие анекдоты из России». Юмористическая программа.

ЧАГЫКЧЫ: «Кызыл ЧЭТ» ААН, 667004, Тыва Республика, Кызыл хоорай, Колхозная кудумчузу, 2. теле/факс (394-22) 5-82-73, omts-ktec@yandex.ru

Ук чагыкчы чагыглар хүлээп алырын болгаш металл прокадын бээринге керээ чарарынче юридиктиг эргелиглерге болгаш тус-тус сайгарлыкчыларга (моон ыңай — күүседикчилер) чарлап, оларны чалап тур.

ЧАГЫКЧЫ: «Кызыл ЧЭТ» ААН, 667004, Тыва Республика, Кызыл хоорай, Колхозная кудумчузу, 2. теле/факс (394-22) 5-82-73, omts-ktec@yandex.ru

Ук чагыкчы чагыглар хүлээп алырын болгаш тудуг материалдарын бээринге керээ чарарынче юридиктиг эргелиглерге болгаш тус-тус сайгарлыкчыларга (моон ыңай — күүседикчилер) чарлап, оларны чалап тур.

Чарлал

«Каа-Хем» хөмүр-даш разрези ААН 2007 чылдың сентябрь 1-ден эгелеп ооң чүдүрүп чорудуп турары 1 тонна бөдүүн хөмүр-даштың өртээ (НӨҮ чокка) хереглекчилерниң бүгү категорияларынга 805,08 рубль болурун чарлап турар.

Разрезтиң администрациязы.

СРЕДА, АВГУСТ 22

1 КАНАЛ

05.00 ДОБРОЕ УТРО.
09.00 НОВОСТИ.
09.05 «Малахов +».
10.30 «Модный приговор», т/с.
11.30 «Контрольная закупка».
12.00 НОВОСТИ.
12.20 «Агент национальной безопасности», т/с
13.20 «Детективы».
14.00 Другие НОВОСТИ.
14.30 «Фазенда».
15.00 НОВОСТИ.
15.20 «Лолита. Без комплексов».
16.20 «Понять. Простить».
17.00 «Федеральный судья».
18.00 Вечерние НОВОСТИ (с субтитрами).
18.20 «Убойная сила», т/с.
19.20 «Мусорщик», х/ф.
21.00 ВРЕМЯ.
21.30 «Близкие люди», т/с.
22.50 Футбол. Товарищеский матч. Сборная России - Сборная Польши. Прямой эфир.
01.00 «Господа офицеры», т/с
02.00 «Остаться в живых», т/с
02.50 - 04.35 «Двое и вечность», драма.

РОССИЯ

05.00 ДОБРОЕ УТРО, РОССИЯ!
«ТЫВА»
06.15,07.15 Местное время-ВЕСТИ-ТЫВА ЧЕРДЕ.
06.45, 07.45 Местное время. ВЕСТИ-ТЫВА.

РОССИЯ

07.25 ДОБРОЕ УТРО, РОССИЯ!
08.00 «Кто убил Котовского?»
08.55 «Крот», т/с.
10.45 ВЕСТИ. Дежурная часть.
11.00 ВЕСТИ.
«ТЫВА»
11.30 Местное время. ВЕСТИ-ТЫВА ЧЕРДЕ.

РОССИЯ

11.50 Суд идет.
12.50 «Том и Джерри. Детские годы», м/с.
13.35 «Ну, погоди!», м/ф.
14.00 ВЕСТИ.
«ТЫВА»
14.20 Местное время. ВЕСТИ-ТЫВА.

РОССИЯ

14.40 «Марш Турецкого», т/с.
16.30 «Кулагин и партнеры»,т/с.
17.00 ВЕСТИ.
«ТЫВА»
17.20 Местное время. ВЕСТИ-ТЫВА ЧЕРДЕ.

РОССИЯ

17.40 «Танго втроем», т/с.
18.40 «Ангел-хранитель», т/с.
«ТЫВА»
19.40 Местное время. ВЕСТИ-ТЫВА.

РОССИЯ

20.00 ВЕСТИ.
20.45 Спокойной ночи, малыши!
20.55 «Расплата», т/с.
2150 «Жизнь Дездемоны».
00.50 ВЕСТИ+.
01.10 «Коррупция», детектив.
02.45 - 02.58 Дорожный патруль.

СТС

06.00 «Школа «Черная дыра», т/с.
06.45 «Мы с Шерлоком Холмсом», м/ф.
06.55 «Смешарики», м/с.
07.00 «6 кадров».
07.30 «Моя прекрасная няня», т/с.
08.00 «Дочки-матери», т/с.
09.00 Истории в деталях.
09.30 «Моя прекрасная няня», т/с.
10.00 «Кто в доме хозяин?», т/с.
11.00 «Безмолвный свидетель», т/с.
12.00 «Сваха», т/с.
12.30 «Загадочные места». Дельфы, Греция. Петроглифы».
13.30 «Охотники за привидениями», м/с.
14.00 «Смешарики», м/с.
14.05 «СкубиДу», м/с.
14.30 «Приключения Гекльберри Финна», м/с.
15.00 «Шаман Кинг», м/с.
15.30 «Том и Джерри. Комедийное шоу», м/с.
16.00 «Лиззи Магуайер», т/с.
16.30 Галилео.
17.00 «Моя прекрасная няня», т/с.
18.00 «6 кадров».
18.30 «Кто в доме хозяин?», т/с.
19.30 Истории в деталях.
20.00 «Дочки-матери», т/с.
21.00 «Моя прекрасная няня». Избранное».
22.00 «Безумный Макс-3. Под куполом грома», х/ф.
00.00 Истории в деталях.
00.30 Фильмы производства ВВС. «Смертельные объятия».
01.25 «Щит», т/с.
02.15 «Пасадена», т/с.
03.40 «Миссия ясновидения», т/с.
04.25 «Секретные агенты», т/с.
04.50 - 05.20 Музыка на СТС.

НТВ

06.00 СЕГОДНЯ УТРОМ.
08.10 «Золотые парни», т/с.
09.05 «Театр обреченных», т/с.
10.00 СЕГОДНЯ.
10.25 «Спасатели».
10.55 «Косвенные улики», т/с.
13.00 СЕГОДНЯ.
13.25 «Гончие», т/с.
14.30 «Молодой волкодав», т/с.
15.30 Обзор. Чрезвычайное происшествие.
16.00 СЕГОДНЯ.
16.30 «Возвращение Мухтара-2», т/с.
18.30 Обзор. Чрезвычайное происшествие.
19.00 СЕГОДНЯ.
19.40 «Гончие», т/с.
20.40 «Молодой волкодав», т/с.
21.40 «Улицы разбитых фонарей», т/с.
22.45 СЕГОДНЯ.
23.10 «Бальзаковский возраст, или Все мужики сво...», т/с.
00.10 «Зона», т/с.
01.10 Главная дорога.
01.45 «Все сразу!» с Петром Фадеевым.
02.15 «Эрос», х/ф.
04.00 «Возвращение Мухтара-2», т/с.
04.45 «Аэропорт», т/с.
05.35 -06.00 «Альф-1», м/с.

ТНТ

05.45 «Любовь и тайны Сансет Бич», т/с.
06.30 Такси.
06.55 Глобальные новости.
07.00 Москва: инструкция по применению.
07.30 «Плохие девчонки», т/с.
08.20 Наши песни.
08.35 «Саша + Маша», т/с.
09.00 «Необъяснимо, но факт». «Технология успеха».
10.00 «Счастливы вместе», т/с.
11.00 «Приключения Джимми Нейтрона, мальчика-гения», м/с.
11.30 «Новая жизнь Рокко», м/с.
12.00 «Ох уж эти детки!», м/с.
12.30 «Настоящие монстры», м/с.
13.00 «Крутые бобры», м/с.
13.30 Такси.
14.00 «Саша + Маша», т/с.
15.00 Реалити-шоу «Дом-2. Про любовь».
16.00 «Ворчун». Комедия.
18.00 «Счастливы вместе», т/с.
19.00 Такси.
19.30 Москва: инструкция по применению.
20.00 «Счастливы вместе», т/с
21.00 Реалити-шоу «Дом-2. Про любовь».
22Л0 Премьера «Каникулы в Майами», комедия.
00.00 Реалити-шоу. Спецвключение «Дом-2. После заката».
00.30 «Секс» с Анфисой Чеховой.
01.00 «Необъяснимо, но факт».
02.00 «Женщина в красном», комедия.
01.35 Реалити-шоу «Дом-2. Зимовка».
04.30 - 05.30 «Лучшие анекдоты из России». Юмористическая программа

ЧЕТВЕРГ, АВГУСТ 23

1 КАНАЛ

05.00 ДОБРОЕ УТРО.
09.00 НОВОСТИ.
09.05 «Малахов +».
10.30 «Модный приговор», т/с.
11.30 «Контрольная закупка».
12.00 НОВОСТИ.
12.20 «Агент национальной безопасности», т/с.
13.20 «Детективы».
14.00 Другие НОВОСТИ.
14.30 «Фазенда».
15.00 НОВОСТИ.
15.20 «Лолита. Без комплексов».
16.20 «Понять. Простить».
17.00 «Федеральный судья».
18.00 Вечерние НОВОСТИ (с субтитрами).
18.20 «Не родись красивым», д/ф.
19.20 Пусть говорят.
20.00 «Татьянин день», т/с.
21.00 ВРЕМЯ.
21.30 «Близкие люди», т/с.
22.30 «Господа офицеры», т/с.
23.30 «Остаться в живых», т/с.
00.20 «На ночь глядя».
01.10 «Доброй ночи».
02.10 - 0430 «Новичок», х/ф.

РОССИЯ

05.00 ДОБРОЕ УТРО, РОССИЯ!
«ТЫВА»
06.15, 07.15 Местное время. ВЕСТИ-ТЫВА ЧЕРДЕ.
06.45, 07.45 Местное время. ВЕСТИ-ТЫВА.

РОССИЯ

07.25 ДОБРОЕ УТРО, РОССИЯ!
«ТЫВА»
08.00 «Тувинские страницы», д/ф.

РОССИЯ

08.55 «Крот», т/с.
10.45 ВЕСТИ. Дежурная часть.
11.00 ВЕСТИ.
«ТЫВА»
11.30 Местное время. ВЕСТИ-ТЫВА ЧЕРДЕ.

РОССИЯ

11.50 «Суд идет».
12.50 «Том и Джерри. Детские годы», м/с.
13.35 «Ну, погоди!», м/ф.
14.00 ВЕСТИ.
«ТЫВА»
14.20 Местное время. ВЕСТИ-ТЫВА.

РОССИЯ

14.40 «Марш Турецкого», т/с.
16.30 «Кулагин и партнеры»,т/с.
17.00 ВЕСТИ.
«ТЫВА»
17.20 Местное время. ВЕСТИ-ТЫВА ЧЕРДЕ.

РОССИЯ

17.40 «Танго втроем», т/с.
18.40 «Ангел-хранитель», т/с.
«ТЫВА»
19.40 Местное время. ВЕСТИ-ТЫВА.

РОССИЯ

20.00 ВЕСТИ.
20.45 Спокойной ночи, малыши!
20.55 «Расплата», т/с.
23.50 «Сережа Парамонов. Советский Робертино Лоретти».
00.50 ВЕСТИ+.
01.10 - 03.22 «Мир призраков», х/ф.

СТС

06.00 «Школа «Черная дыра», т/с.
06.45 «Хитрая ворона», м/ф.
06.55 «Смешарики», м/с.
07.00 «6 кадров».
07.30 «Моя прекрасная няня», т/с.
08.00 «Дочки-матери», т/с.
09.00 Истории в деталях.
09.30 «Моя прекрасная няня», т/с.
10.00 «Кто в доме хозяин?», т/с.
11.00 «Безмолвный свидетель», т/с.
12.00 «Сваха», т/с.
12.30 «Загадочные места». «Лох-Несс Помпеи. Италия».
13.30 «Охотники за привидениями», м/с.
14.00 «Смешарики», м/с.
14.05 «Скуби Ду», м/с.
14.30 «Приключения Гекльберри Финна», м/с.
15.00 «Шаман Кинг», м/с.
15.30 «Приключения Тома и Джерри», м/с.
16.00 «Лиззи Магуайер», т/с.
16.30 Галилео.
17.00 «Моя прекрасная няня», т/с.
18.00 «6 кадров».
18.30 «Кто в доме хозяин?», т/с.
19.30 Истории в деталях
20.00 «Дочки-матери», т/с.
21.00 «Моя прекрасная няня». Избранное».
2200 «Перекрестки миров», фильм.
00.00 Истории в деталях.
00.30 Фильм производства ВВС «Ядовитые укусы. Смерть или спасение».
01.25 «Щит», т/с.
02.15 «Пасадена», т/с.
03.40 «Миссия ясновидения», т/с.
04.25 «Секретные агенты», т/с.
04.50 - 05.20 Музыка на СТС.

НТВ

06.00 СЕГОДНЯ УТРОМ.
08.10 «Золотые парни», т/с.
09.05 «Театр обреченных», т/с.
10.00 СЕГОДНЯ.
10.25 «Особо опасен!»
10.55 «Косвенные улики», т/с.
13.00 СЕГОДНЯ.
13.25 «Гончие», т/с.
14.30 «Молодой волкодав», т/с.
15.30 Обзор. Чрезвычайное происшествие.
16.00 СЕГОДНЯ.
16.30 «Возвращение Мухтара-2», т/с.
18.30 Обзор. Чрезвычайное происшествие.
19.00 СЕГОДНЯ.
19.40 «Гончие», т/с.
20.40 «Молодой волкодав», т/с.
21.40 «Улицы разбитых фонарей», т/с.
22.45 СЕГОДНЯ.
23.10 «Бальзаковский возраст, или Все мужики сво...- 2», т/с.
00.10 «Кабаре сто звезд». Шоу Бобы Грека.
01.15 «Наш футбол» на НТВ.
02.20 «Спеши любить», х/ф.
04.00 «Возвращение Мухтара-2», т/с.
04.45 «Аэропорт», т/с.
05.35 - 06.00 «Альф-1» м/с.

ТНТ

05.45 «Любовь и тайны Сансет Бич», т/с.
06.30 Такси.
06.55 Глобальные новости.
07.00 Москва: инструкция по применению.
07.30 «Плохие девчонки», т/с.
08.20 Век Hi-Tech.
08.35 Наши песни.
09.00 «Кулинарный дозор». Кулинарное шоу.
09.30 «Саша + Маша», т/с.
10.00 «Счастливы вместе», т/с.
11.00 «Приключения Джимми Нейтрона, мальчика-гения», м/с.
11.30 «Новая жизнь Рокко», м/с.
12.00 «Ох уж эти детки!», м/с.
12.30 «Настоящие монстры», м/с.
13.00 «Крутые бобры», м/с.
13.30 Такси.
14.00 «Саша + Маша», т/с
15.00 Реалити-шоу «Дом-2. Про любовь».
16.00 «Каникулы в Майами», комедия.
18.00 «Счастливы вместе», т/с.
19.00 Такси.
19.30 Москва инструкция по применению.
20.00 «Счастливы вместе», т/с.
21.00 Реалити-шоу «Дом-2. Про любовь».
22.00 «Южные моря», комедия.
23.55 Реалити-шоу. Спецвключение «Дом-2. После заката».
00.25 «Секс» с Анфисой Чеховой.
00.55 «Необъяснимо, но факт».
01.55 «Что я делала этим летом». Комедия.
03.25 Реалити-шоу «Дом-2. Зимовка».
04.20 - 05.30 «Лучшие анекдоты из России».

ПЯТНИЦА, АВГУСТ 24

1 КАНАЛ

05.00 ДОБРОЕ УТРО.
09.00 НОВОСТИ.
09.05 «Малахов +».
10.30 «Модный приговор», т/с.
11.30 «Контрольная закупка».
12.00 НОВОСТИ.
12.20 «Агент национальной безопасности», т/с.
13.20 «Детективы».
14.00 Другие НОВОСТИ.
14.30 «Фазенда».
15.00 НОВОСТИ.
15.20 «Лолита. Без комплексов».
16.20 «Понять. Простить».
17.00 «Федеральный судья».
18.00 Вечерние НОВОСТИ (с субтитрами).
18.20 «Пусть говорят».
19.00 Поле Чудес.
20.00 «Татьянин день», т/с.
21.00 ВРЕМЯ.
21.25 Премьера «Приют комедиантов».
23.10 «Идентификация Борна», приключенческий фильм.
01.20 «В ночи», триллер. *Жизнь Эда Оркина (Джефф Голдблюм) скучна и уныла: его мучает бессонница, нудная работа не доставляет никакого удовольствия, жена постоянно обманывает. Но однажды ночью все внезапно меняется. Встреча в аэропорту Лос-Анджелеса с красавицей Дайаной (Мишель Пфайффер), которая буквально сваливается на капот его автомобиля, становится роковой. Вместе с загадочной блондинкой Эд, сам того нежелая, попадает в самый центр международного заговора...*
03.35 - 04.25 «Военные потери», х/ф.

РОССИЯ

05.00 ДОБРОЕ УТРО, РОССИЯ!

«ТЫВА»

06.15, 07.15 Местное время. ВЕСТИ-ТЫВА ЧЕРДЕ.
06.45,07.45 Местное время. ВЕСТИ-ТЫВА.

РОССИЯ

07.25 ДОБРОЕ УТРО, РОССИЯ!
08.00 «Мой серебряный шар. Инна Макарова». Ведущий - Виталий Вульф.
08.55 «Мусульмане».
09.05 «Крот», т/с.
10.45 ВЕСТИ. Дежурная часть.
11.00 ВЕСТИ.

«ТЫВА»

11.30 Местное время. ВЕСТИ-ТЫВА ЧЕРДЕ.

РОССИЯ

11.50 «Суд идет».
12.50 «Том и Джерри. Детские годы», м/с.
13.35 «Ну, погоди!», м/ф.
14.00 ВЕСТИ.

«ТЫВА»

14.20 Местное время. ВЕСТИ-ТЫВА.

РОССИЯ

14.40 «Черный принц», х/ф.
16.30 «Кулагин и партнеры»,т/с.
17.00 ВЕСТИ.

«ТЫВА»

17.20 Местное время. ВЕСТИ-ТЫВА ЧЕРДЕ.

РОССИЯ

17.40 «Комната смеха».
18.40 «Ангел-хранитель», т/с.

«ТЫВА»

19.40 Местное время. ВЕСТИ-ТЫВА.

РОССИЯ

20.00 ВЕСТИ.
20.45 Спокойной ночи, малыши!
20.55 Премьера. «Кривое зеркала Театр Евгения Петросяна».
23.05 «Шизофрения», х/ф.
02.10 - 04.19 «Красная планета», приключенческий фильм.

СТС

06.00 «Школа «Черная дыра», т/с.
06.45 «Чудеса в решете», х/ф.
06.55 «Смешарики», м/с.
07.00 «6 кадров».
07.30 «Моя прекрасная няня», т/с.
08.00 «Дочки-матери», т/с.
09.00 Истории в деталях.
09.30 «Моя прекрасная няня», т/с.
10.00 «Кто в доме хозяин?», т/с.
11.00 «Безмолвный свидетель», т/с.
12.00 «Сваха», т/с.
12.30 «Загадочные места». «Крит, Греция. Коралловый замок».
13.30 «Охотники за привидениями», м/с.
14.00 «Смешарики», м/с.
14.05 «Скуби Ду», м/с.
14.30 «Приключения Гекльберри Финна», м/с.
15.00 «Шаман Кинг», м/с.
15.30 «Том и Джерри», м/с.
16.00 «Лиззи Магуайер», т/с.
16.30 Галилео.
17.00 «Моя прекрасная няня», т/с.
18.00 «6 кадров».
18.30 «Кто в доме хозяин?», т/с.
19.30 Истории в деталях.
20.00 «Дочки-матери», т/с.
21.00 «Пятый элемент», х/ф.
23.30 «Убийства в Черри-Фоллс», фильм ужасов. *Однажды в городке Черри Фоллс происходит убийство влюбленной парочки из местной школы Шериф Маркен начинает расследование, но почти сразу же убивают еще одну девушку. Становится ясно, что маньяк убивает только девственников. И пока полиция пытается выйти на след убийцы, молодежь сама находит способ своего спасения. Они принимают решение пожертвовать своей невинностью, чтобы сохранить жизнь.*
01.20 «Новая Франция», х/ф.
03.45 - 05.20 «Карающая сила», х/ф.

НТВ

06.00 СЕГОДНЯ УТРОМ.
08.10 «Золотые парни», т/с.
09.05 «Театр обреченных», т/с.
10.00 СЕГОДНЯ.
10.25 «Особо опасен!»
10.55 «Косвенные улики», т/с.
13.00 СЕГОДНЯ.
13.25 «Гончие», т/с.
14.30 «Молодой волкодав», т/с.
15.30 Обзор. Спасатели.
16.00 СЕГОДНЯ.
16.30 «Возвращение Мухтара-2», т/с.
18.30 Обзор. Чрезвычайное происшествие.
19.00 СЕГОДНЯ.
19.40 «Следствие вели...»
20.35 «Властелин колец: братово кольца», х/ф.
21.50 «Отпетые мошенники», комедия.
02.10 «Возвращение Мухтара-2», т/с.
03.05 «Аэропорт», т/с.
03.55 – 04.15 «Альф-1», м/с.

ТНТ

05.45 «Любовь и тайны Сансет Бич», т/с.
06.30 Такси.
06.55 Глобальные новости.
07.00 Москва: инструкция по применению.
07.30 «Cosmopoitan». Видеоверсия». Развлекательное шоу.
08.20 СПИД. Скорая помощь.
08.50 Наши песни.
09.00 «Няня спешит на помощь». Семейная программа
10.00 «Счастливы вместе», т/с.
11.00 «Приключения Джимми Нейтрона, мальчика-гения», м/с.
11.30 «Новая жизнь Рокко», м/с.
12.00 «Ох уж эти детки!», м/с.
12.30 «Настоящие монстры», м/с.
13.00 «Крутые бобры», м/с.
13.30 Такси.
14.00 «Саша + Маша», т/с.
15.00 Реалити-шоу «Дом-2. Про любовь».
16.00 «Южные моря». Комедия.
18.00 «Счастливы вместе», т/с.
19.00 Такси.
19.30 Москва: инструкция по применению.
20.00 «Необъяснимо, но факт». «Люди Икс-2».
21.00 Реалити-шоу «Дом-2. Про любовь».
22.00 Комеди Клаб.
21.00 «Наша Russia». Комедия.
21.25 «Смех без правил». Юмористическое шоу.
00.25 «Секс» с Анфисой Чеховой.
00.55 Реалити-шоу. Спецвключение «Дом-2. После заката».
01.25 «Необъяснимо, но факт».
02.25 «Женский роман». Комедия.
04.15 Реалити-шоу «Дом-2. Зимовка».
05.10 - 06.45 «Лучшие анекдоты из России».

СУББОТА, АВГУСТ 25

1 КАНАЛ

06.00 НОВОСТИ.
06.10 «Шутка за шуткой». Юмористическая программа
06.40 «Расписание на послезавтра», х/ф.
08.20 Играй, гармонь любимая!
09.00 Слово пастыря.
09.10 Здоровье.
10.00 НОВОСТИ.
10.20 «Смак».
10.50 Премьера. «Арабские сказки для одинокой ЖЕНЩИНЫ».
12.00 НОВОСТИ.
12.20 «Римская империя. Видение перед битвой».
1130 «Хочу знать» с Михаилом Ширвиндтом.
14.00 «Седьмой день», остросюжетный фильм.
16.00 Концерт «Желаю Вам...»
17.40 Вечерние новости (с субтитрами).
18.00 Футбол. Чемпионат России. «Локомотив» - «Сатурн». Прямой эфир.
20.00 «Савелий Крамаров. Джентльмен удачи».
21.00 ВРЕМЯ.
21.20 Премьера. «Превосходство Борна», приключенческий фильм.
23.20 «Идальго», приключенческий фильм.
01.50 Триллер Альфреда Хичкока «Безумие».
04.00 - 05.35 «Три дня», х/ф.

РОССИЯ

06.00 ДОБРОЕ УТРО, РОССИЯ!
07.30 «Студия здоровье».
08.00 ВЕСТИ.
08.10 Местное время. ВЕСТИ-МОСКОВСКАЯ ОБЛАСТЬ.
08.20 «Военная программа» Андрея Сладкова
08.45 «Утренняя почта».
09.20 «Субботник».
10.00 «Вокруг света».
11.00 ВЕСТИ.

«ТЫВА»

11.10 Местное время. ВЕСТИ-ТЫВА.

РОССИЯ

11.20 «Опекун», комедия.
13.05 «Старые русские бабки. Никитична - Маврикиевна».
14.00 ВЕСТИ.
14.20 «Шестой», х/ф.

«ТЫВА»

16.00 «Наадым-2007». Чемпионат РТ по борьбе хүреш.
16.40 Хөгжүмнүг байыр.

РОССИЯ

17.00 ВЕСТИ.

«ТЫВА»

17.20 Местное время. ВЕСТИ-ТЫВА. События недели.

РОССИЯ

18.00 «Субботний вечер».
20.00 ВЕСТИ.
20.15 «Инфант», х/ф.
22.30 «Ложное искушени», х/ф.
01.15 - 03.41 «Мы были солдатами», фильм.

СТС

06.00 «Вратарь», х/ф.
07.10 «Заколдованный мальчик», м/ф.
07.55 «Жили-были Несен. Тайна одного озера», м/с.
08.20 «Смешарики», м/с.
08.30 «Приключения полевого мышонка», м/с.
09.00 Улица Сезам.
09.30 «Флиппер и Лопака», м/с.
10.00 «Аладдин», м/с.
12.00 «Том и Джерри», м/с.
12.15 «Клиффорд», х/ф.
14.05 «Мотокросс», х/ф.
16.00 «Истории в деталях». Специальный выпуск
16.30 «6 кадров».
16.55 «Хлопушка и «Вонючки»,х/ф.
18.30 «Пятый элемент», х/ф.
21.00 «Отчаянный», х/ф.
23.00 «Хорошие шутки». Шоу-программа Ведущие-Татьяна Лазарева и Михаил Шац.
01.00 «Берлинский роман», х/ф.
02.40 «Чужая кровь», х/ф.
04.10 «Загадочные места», «Дингл, Ирландия. Масада, Израиль».
05.00-05.30 Музыка на СТС.

НТВ

04.15 «Прометей», м/ф.
04.35 «Властелин колец: братство кольца», х/ф.
07.20 «Полкан и Шавка», м/ф.
07.30 «Сказки Баженова».
08.00 СЕГОДНЯ.
08.15 Золотой ключ.
08.45 «Без рецепта». Доктор Бранд.
09.20 Смотр.
10.00 СЕГОДНЯ.
10.20 Главная дорога.
10.55 Кулинарный поединок.
11.55 Квартирный вопрос.
13.00 СЕГОДНЯ.
13.25 Особо опасен!
14.00 «Жизнь и смерть Леньки Пантелеева», т/с.
16.00 СЕГОДНЯ.
16.20 «Женский взгляд» Оксаны Пушкиной. Алексей Учитель.
17.00 Своя игра.
17.55 «Кодекс чести-3», т/с.
19.00 СЕГОДНЯ.
19.40 Профессия - репортер.
20.05 «Программа максимум». Скандалы. Интриги. Расследования.
21.00 «Русские сенсации». Информационный детектив.
21.55 Боевик «Пассажир-57».
23.55 «Избыточная сила-2», х/ф.
01.15 «Девушка для прощания», комедия.
03.05 «Криминальная Россия».
03.55 - 04.25 «Жизнь и смерть Леньки Пантелеева», т/с.

ТНТ

07.00 «Эй, Арнольд!» , м/с.
08.40 Наши песни.
09.05 Реалити-шоу «Дом-2. Про любовь».
10.00 «Школа ремонта». «Офис».
11.00 Премьера «Бешенл Джеографик». Развлекательная программа
11.30 «Женская лига». Комедия.
12.00 «Тоталли Спайс», м/с.
12.30 «Тоталли Спайс», м/с.
13.00 «Битва экстрасенсов». Паранормальное шоу.
14.00 Клуб бывших жен.
15.00 «Прямая и явная угроза». Боевик.
18.00 «Cosmopolitan». Видеоверсия».
19.00 «Такси» в Питере.
19.30 «Женская лига», комедия.
20.00 «Необъяснимо, но факт». «Фантастические деньги». Документальное расследование.
21.00 Реалити-шоу «Дом-2. Про любовь».
22.00 Комеди Клаб.
23.00 «Наша Russia», комедия.
23.25 «Убойная лига», юмористическое шоу.
00.25 «Секс» с Анфисой Чеховой.
00.55 Реалити-шоу. Спецвключение «Дом-2. После заката».
01.35 Наши песни.
01.50 «Торчки», комедия.
03.35 Реалити-шоу «Дом-2. Зимовка».
04.30 «Москва инструкция по применению». Дайджест.
05.00 «Дикая семейка Торнберри», м/с.
06.20 -06.45 «Лучшие анекдоты из России». Юмористическая программа.

Хей-аъдын киирген

Тыва Республикада хөй-ниитиниң кадыкшылга болгаш ачы-буян фондузунуң удуртукчузу К.Ч.Сагды чамдык хоочун артистер-биле (олар ук фондунуң идегелдиг дузалакчылары) хоочуннар бажыңнарында дыштанып, эмнедип турарларга база көдээде малчыннарга халас концерттерни бараалгадып турар. Олар чоокта чаа Чадаанада хоочуннар бажыңынга концерт көргүзүп чорда, ужуражы бергеш, хоочуннарның солун концертин көрдүм, магададым.

Ол бажында ниитизи-биле 150 хире хоочуннар чурттап, эмнедип, дыштанып турар болду. Мурнунда каапкан ийи каът бажыңнарның бирээзин септеп каан, ында хоочуннар эки байдалда чурттап турар.

Концерт эгелээр мурнунда, Клара Чамыяновна дыштанып турарларга изиг байырны чедирип, олар республиканы, хамыктың мурнунда барыын талакы кожууннарны сайзырадыр дээш могаг-шылаг чокка ажылдаанын онзагайлап демдегледи.

Амгы үеде хүндүлүг дыштанылгаже үнгеш, күрүнеиң күсели-биле арыг-силиг бажың-балгатта чурттап, дыштанып, эмнедип турарыңар дээрге, өөрүшкүдүр дээрзин айыткаш, ам-даа үр чылдарда чурттаарын келген өөрүнүң мурнундан К.Сагды күзеди.

Тывада сураглыг кижилер: Титов Санчат, Кара-Кат Ооржак, Батый Кенеш, Опал Шулуу, Вероника Чооду, Херел-оол Сиирин, Александр Салчак база «Үндезин» деп ансамбль – фондунуң езулуг чөленгиижи. Бо удаада бөлүктү ТР-ниң күш-ажыл болгаш социал политика сайыды К.Т. Даваа деткип, артистерни хандырган. Фонд шак мындыг үнүүшкүннерни моон-даа соңгаар организастаарын К.Ч.Сагды чугаалап турду.

Клара Чамыяновнаны республиканың культура ажылдакчылары эки билир. Ол дээрге бедик культура дээш кыптыгып чоруур кижилерниң бирээзи, ооң бижээн шиилерин сөөлгү үеде улусчу театрлар удаа-дараа чонга көргүзүп турар. Ылаңгыя «Ураанхайжылар» деп шиизин тес-хемчилер республика көрүлдезинге бараалгаткаш, ийиги чергениң шаңналынга төлептиг болган.

К.Ч.Сагды — ТР-ниң Чогаалчылар эвилелиниң кежигүнү, ТР-ниң культуразының алдарлыг ажылдакчызы. Биче сеткилдиг, дузааргак кижи дээрзи билдингир. Ынчангаш ол бо фондуну удуртуп турары-даа анаа эвес. Ооң организакчы чоруунуң ачызы-биле фонд хоочуннарга, кадыы кошкак болгаш чурттап олурары арай хирелиг улуска аъш-чемни, идик-хепти база эмтаңны садып берип, улуг дузаны көргүзүп келген. Ол ышкаш чүгле Кызылга эвес, харын Тес-Хем, Эрзин, Мөңгүн-Тайга, Өвүр, Бай-Тайга кожууннарга барып, 120 ажыг халас концерттерни чоокку үеде чонга бараалгаткан.

К.Ч. Сагдының удурткан бөлүү Чадаанага кээп концерт көргүзүп турда, кожууннуң бот-тывынгыр артистери Зоя, Анатолий Балчыырактар база мен бодум аалчылар-биле каттыжып алгаш, оларның программазынга кириштивис.

Чоннуң хей-аъдын көдүрер, оларны өөртүү дег аас-кежик чок деп чүвеге ынчан улам бүзүредим.

Лариса ЧҮЛДҮМ-СҮРҮҢ.

ВОСКРЕСЕНЬЕ, АВГУСТ 26

1 КАНАЛ

06.00 НОВОСТИ.
06.10 «Пятьдесят на пятьдесят», х/ф.
08.00 Служу Отчизне!
08.30 «Лис и Пес», м/ф.
10.00 НОВОСТИ.
10.10 «Непутевые заметки» с Дм. Крыловым.
10.30 Пока все дома.
11.20 «Фабрика» начинается».
12.00 НОВОСТИ.
12.20 «Живой мир. «Прогулки с чудовищами».
13.30 «Сын за отца», х/ф.
15.00 «Развод и девичья фамилия», детектив.
18.00 Вечерние новости (с субтитрами).
18.10 Детектив «Развод и девичья фамилия». Продолжение.
19.10 Премьера сезона. «Минута славы».
21.00 ВРЕМЯ.
21.20 Премьера сезона. «Фабрика звезд».
23.10 «Пляж», Приключенческий фильм. *В меру успешный и богатый, молодой американец Ричард (ДиКаприо) жаждет приключений. Отправляясь в Таиланд, он твердо уверен в том, что путешествие будет на редкость необычным. И не ошибается. В дешевой гостинице он знакомится со странным человеком по имени Даффи Дак, который вручает ему карту загадочного острова и рассказывает о необычайном месте, достойном называться «истинным раем на земле». Наутро Ричард находит своего вчерашнего собеседника с перерезанными венами. Но мысль о тайном острове уже не покидает его. Взяв в попутчики молодую французскую парочку, Ричард отправляется на поиски «земного рая».*
00.20 «Где скрывается правда», х/ф.
03.30 «Битва за галактику», т/с.
04.20 - 04.35 «Счастливчики и неудачники», д/ф.

РОССИЯ

05.50 «Голова Горгоны», приключенческий фильм.
07.30 «Сельский час».
08.00 ВЕСТИ.
08.10 МЕСТНОЕ ВРЕМЯ. ВЕСТИ-МОСКВА.
08.20 «Диалоги о животных».
08.55 «Вся Россия».
09.05 «Аншлаг» и Компания».
10.05 «Сам себе режиссер».
11.00 ВЕСТИ.
11.10 МЕСТНОЕ ВРЕМЯ. ВЕСТИ-МОСКВА.
11.20 «Сто к одному».
12.10 «Впервые замужем», х/ф.
14.00 ВЕСТИ.
14.25 «Возврата нет», х/ф.
16.25 Премьера. «Мистер нокаут. Загадка Валерия Попенченко».
17.25 «Бременские музыканты», «Последам бременских музыкантов», м/ф.
18.05 Премьера. «Танцы на льду».
20.00 ВЕСТИ.
20.15 «Варенька», х/ф.
22.15 «Интердевочка», х/ф.
01.20 - 03.09 «Ослепленный желаниями», комедия.

СТС

06.00 «Дети капитана Гранта», х/ф.
07.25 «Али-Баба и сорок разбойников», м/ф.
07.55 «Жили-были Несси. Тайна одного озера», м/с.
08.20 «Смешарики», м/с.
08.30 «Приключения полевого мышонка», м/с.
09.00 Улица Сезам.
09.30 «Флиппер и Лопака», м/с.
10.00 Хорошие песни.
12.00 «Том и Джерри», м/с.
12.10 «Как остаться в живых», х/ф.
14.05 «Побег на гору ведьмы», х/ф.
16.00 «Истории в деталях». Специальный выпуск.
16.30 «6 кадров».
16.45 «Я не вернусь», т/с.
21.00 «Форрест Гамп», х/ф.
23.50 «Комната страха», х/ф.
01.55 «Кармен», х/ф.
03.30 «Где скрывается правда», х/ф.
05.15-05.30 Музыка на СТС.

НТВ

05.55 Боевик «Пассажир-57».
06.45 Мультфильмы «Бабушка Удава», «Приключения Буратино».
08.00 СЕГОДНЯ.
08.15 Русское лото.
08.40 «Дикий мир» с Тимофеем Баженовым.
09.05 «Счастливый рейс» с Николаем Фоменко.
10.00 СЕГОДНЯ.
10.20 Едим дома!
10.55 Премьера. «Шарль де Голль. Возвращение скучного француза».
11.55 Top gear.
12.30 Чрезвычайное происшествие.
13.00 СЕГОДНЯ.
13.20 «Казус Кукоцкого», т/с.
15.20 «Победившие смерть», д/с.
16.00 СЕГОДНЯ.
16.25 «Один день. Новая версия». Программа Кирилла Набутова.
17.00 Своя игра.
17.55 «Кодекс чести-3», т/с.
19.00 СЕГОДНЯ.
19.40 Чистосердечное признание.
20.10 «Кремлевские жены: Екатерина Ворошилова. Партледи с характером».
21.05 «Шпионские игры: месть», боевик.
23.00 «Криминальное чтиво», х/ф.
02.00 Боевик «Возврата нет».
04.00 «Казус Кукоцкого», т/с.
05.35 - 06.00 Профессия - репортер.

Чагыкчының бажыңынга чеде бергеш арын-баш будуурун куда мурнунда кылыры, (күзээр болза, кежээки база өөредип тургаш арын-баш будууру).

Профессионал чурукчу косметика талазы-биле сүмелерни берип болур. Ол косметика бизнезинде 5 чыл чедиишкинниг ажылдап турар. Төлевир өртээ улуг, ынчалзажок ажылы эки шынарлыг.

Харылзажыр телефону 3-80-31.

Шыырак дуржулгалыг каастакчы-чурукчу бодунуң ачы-дузазын сүмелеп тур

❖ Бажың иштиниң аян-шинчилиг кааскалгазы ❖ Эзелериниң азы чурукчунуң төлевилели-биле кааскалга ажылдары ❖ Күүселдеге авторнуң хайгааралы ❖ Авторнуң азы эзелериниң боттарының күзели-биле кылыр ажылдар ❖ Бажың азы дачанын үнүштер (чечектер, чадаң үнүштер) ажыглап кааскалгалыг хевир киирери ❖ Сад девискээриниң биче скульптуразы (национал хевир-шинчилиг) ❖ Чурталга болгаш хөй-ниити бажыңнарынга (өрээлдеринге) кааскалганың, эде салырының, шеверлел база тудуг-монтаж ажылдарының талазы-биле консультациялар ❖ Эгезинден төнчүзүнге чедир тудуг, шеверлел, монтаж ажылдарын кылыры.

Харылзажыр телефону: 3-80-31.

ТНТ

07.00 «Эй, Арнольд!», м/с.
08.40 Наши песни.
09.05 Реалити-шоу «Дом-2. Про любовь».
10.00 «Cosmopolitan». Видеоверсия». Развлекательное шоу.
11.00 «Саша + Маша», т/с.
11.30 «Женская лига», т/с.
12.00 «Кулинарный дозор». Кулинарное шоу.
12.30 «Прямая и явная угроза», боевик.
15.20 «Цена страха», боевик.
18.00 Клуб бывших жен.
19.00 «Такси» в Питере.
19.30 «Женская лига», т/с.
20.00 «Битва экстрасенсов». Паранормальное шоу.
21.00 Реалити-шоу «Дом-2. Про любовь».
22.00 Комеди Клаб.
23.00 «Смех без правил». Юмористическое шоу.
00.00 «Секс» с Анфисой Чеховой.
00.30 Реалити-шоу. Спецвключение «Дом-2. После заката».
01.05 Наши песни.
01.20 «Амели», комедия.
03.40 Реалити-шоу «Дом-2. Зимовка».
04.35 - 05.30 «Лучшие анекдоты из России». Юмористическая программа.

Аравыста чугаа болзун

ЧҮРЕКТИҢ ЧЫЛЫ

Улуг кижи апаарын бичии уруглар дыка эки чорук кылдыр санаарлар. Чүге дизе улуг улус чүнү садып алырын, чеже мороженое, конфета чиирин, каш акшалыг чоруурун, кажан удуурун боттары билир, шиитпирлээр, магалыг-ла. Че, оон аңгыда, улус шупту сени дыңнаар, кандыг-даа айтырыгны шиитпирлээр сен, делегейде бар-ла чүүлдериң шуптузун билир-дир сен.

А бичии кижи болурга, база-ла багай эвес: аарышкылыг апарза, ыглапкаш, аваңга чеде бергеш, эктинге бажың салыптарыңга, ыглап тура, хомудалыңны чугаалап бээр сен, а ол бажыңче эргелел-биле чыттааш, караан чажын чода тыртып, чассыдып каар, шупту чүве аянныг апаар, оожургаар сен.

Оон соонда улуг кижи апаар сен, улуг амыдыралга, оон делегейинге бодуңнуң чуртталганың, ажыл-ижиниң айтырыглары-биле артып каар сен.

Улуг угбай, улуг акый апарган кижиге ыглаары эпчок болбайн аан. Чамдыкта бичии турганывыстан-даа артык кылдыр дыңзыг ыглаксаазы-даа келир хүннер, целер тургулаар! Ону билир бис. Шак ынчан айтырыгны шиитпирлээриниң аргазы херек апаар. Ынчангаш чаш чорааныбыста дег, бисти чыпшыр куспактааш, бажывысты чыттап каан болза, көрем...

Ада-иениң күштүг ынакшылы

Ам улуг кижи апарган болгаш улуг назынныг апарган ава-ачавыстың нервизин камнаарыбиле, берге айтырыгларывысты оларга белен чугаалавас болу берген бис. Оларывыс аажок дүвүреп, сүме кадарын бодаарлар, хөлзээшкин— үүрекке салдарлыг бооп болур. Чугаалавас дээрге, амыдыралыңче, ажылхерээңче бистерни киириштирбейн турар сен дээш база хомудап болурлар..

Хензиг када бичии оолчук, кысчыгаш-даа апарзывысса кандыг деп? Кошкак кылдыр көстүрүнден корткан херээ чок, ада-иең сени эки билирлер болгай, ынчангаш тургустунуп келген байдалды чугаалап бергени-ле дээре. Ажылында таарымча чок байдал тургустунуп келген болза, ол дугайын дорт чугаалавазынза-даа, анаала: «Сагыш-сеткилим оожургавайн тур, мени оожургадып көр, авай...» деп көр даан. Сээң ол сөстериңни дыңнааш, аваң сени бодунга чыпшыр кужактааш, караан чажын чоткаш, бажыңче чыттааш, эргеледип, күштүг сорунзалыг бир-ле сөстү чугаалаар. Ынчан демги аар бодалдар чиигей берген, чамдык таварылгада, харын чүү-даа болбаан ышкаш кылдыр сагындырып кээр. А демги сени хомудадыпкан кижини оон авазы шагда-ла эргеледип, чассытпаан-дыр, ынчангаш ол каржы-дыр. Сагыш-сеткилде хомудалдың хады оожургап кээр, долгандыр бүгү-ле чүве девин чаа бодап турганың дег ындыг коргунчуг, каржы эвес кылдыр сагындырып келир. Бо нарын делегейде бодап көр даан, чааскаан эвес-тир сен. Эң чоок кижилериң—ада-иең чаныңдадыр. Амыдыралга туружуң, амыдыралче билдинмес көрүжүң, аажы-чаңың кандыг-даа бол, олар сеңээ дөмей-ле ынак. Оларның чагыг-сүмези, шүгүмчүлели—уруу дээш сагыш човаашкыны-дыр. Оларның ажык сеткилин кайгаар сен, олар мегелевес-даа, сатпас-даа. Олар сээң байдалыңда сеңээ дузалажып шыдавас-даа болза, оларның чанынга анаа олур даан, сеткил оожургап, чырып келир.

Олар база сени манаарлар

Улгадып келгеш, ада-иеңге сээң таландан дуза, кичээнгей база херек дээрзин утпас ужурлуг сен. Чүге дээрге, аныяктарга бодаарга, оларга улам берге. Назыхары улгаткан, кадыы кошкаан болгаш, амыдыралдың тургузуп келир ойтырыгларын ажып эртеринге оларга күш негеттинер. Сен бичии турунда, оларның кичээнгейи, сагыш човаашкыны чүгле сенче угланган турган болгай. Телефоннай каапкаш: «Кандыг тур силер?» деп сергек айтыра каапкаш, чазык хүлүмзүрүп каар болзуңарга, улуг эвес ол айтырыг силериниң ада-иеңерге дыка херек. Ужуражып келгеш, эжик аксынга чаагынче чыттап каарындан ыяткан ажыы чок. Уруглар улуг болган тудум, ада-иезин оларның талазындан эргелелдиг куспактап каары эвээжээр дээр. А психологтарның санап турары сыр өске: куспактажыышкын, эргеледиг, кижиге анаа-даа дээй кааптары кайы-даа назынның кижилеринге херек бооп турар. Чамдык-чамдыкта аваңның эктинге бажың салгаш, ачаңны куспактап калыксаар сен, ол шын аа? Улгады берген оглунуң азы кызының ындыг кичээнгейи оларны чүден артык өөртүр. Уругларынга олар херектир.

Өг-бүле айтырыгларының дугайында сеткүүлден белеткээн.

Аап-саап чүүлдер

ЧАЖЫДЫН АЖЫДААЛЫ

1. Борбак согуна, ону кулактың ириңниг аарыгларын эмнээринге, бөдүүн стоматитке, язвага болгаш ириңниг балыгларга, кештиң ириңниг аарыгларынга көрдүнген чурум езугаар ажыглап турар. Чамдык таварылгада, ону өкпе туберкулезун эмнээринге дээштиг ажыглап турар дээр.

Аъш-чемге ону чиг хевээр ажыглаарын сүмелеп турар.

2. Көксүмээр өңнүг согуна. Бо согунада өске согуналарга бодааргa, С витамин хөй. Ынчангаш гриппке, ангинага, ОРЗ, ОРВИ-ге ону ажыглааны дээре. Хоочураан тонзиллитке дыка дээштиг деп санаттынып турар.

Шоолуг ажыг эвес болганындан ону согуна холумактыг салаттарга ажыглаарын сүмелеп турар. Пиццаның эң адаанга көксүмээр өңнүг согунаны ажыглаар болза, ол дыка амдан киирер.

3. Ногаан согуна. Өкпениң болгаш тыныш органнарының хоочураан аарыгларынга ону ажыглап болур. Ынчалзажок оон ажыглалынга элээн кичээнгейлиг болуру чугула: ында шиңгээттинери арай аар клечаткалар болгаш бүдүмелдер бар болганындан ижин-хырынга дээп,ону кемдедиптип болур. Баары, өт хавы аарыг байдалдарда ону эвээшти ажыглаарын сүмелеп турар.

Аъш-чемге, ону колдуунда-ла салаттарга үс-биле ажыглаар, ынчан оон ажыктыг бүдүмелдери кадагалаттынып артар.

4. Шөйбексимээр хевирлиг согуна. Ында С, В1, В, А витаминнер элбек. Ижин-хырынга дээштиг болгаш тырыктаар байдалдыг улуска ону сүмелеп турар. Атеросклерозка эки салдарлыг. Ынчалзажок үүрек болгаш баар аарыгларынга ажыглап болбас, ону ылап сактып алыры чугула.

Ону мүнге, ийи дугаар чемнерге ажыглаар. Согунаның бо хевирин чем дузаарынга ажыглаарын сүмелеп турар.

Психологтуң дузазы

ҮЕ КӨРГҮЗЕ БЭЭР

Өөм эзи-биле чарылгаш, элээн апарган бис, ол үениң дургузунда аралажып, чугаалашпайн-даа келген бис. Чоокта чаа ужуражы бердивис, сагыш-сеткилде шупту чүве катап эгелээн байдалдыг кылдыр сагындырып келди: эң чоок кижимче мени чайгаар тыртып турганзыг апарган. Ынчалзажок оон эки чүве үнмес деп, бодумну кичээндирип, оожуктуруп тур мен. Ону ынчаар ханы медереп турзумзажок, үүрек чагыртпас-тыр.Ынчангаш катап харылзаа тударын шенеп көрзүмзе кандыг ирги?

Психолог:—Чүнү-даа мурнай, кижи өскерлип болур бе деп айтырыгга харыыны бээр ужурлуг сен. Ол азы ол хевээр арткан бе? Сээң хөделиишкиннериң ол айтырыглардан хамааржыр. Чамдык кижилер чарлы бергеш, элээн үе эрткенде, катап кады чурттай берген болур: боттарының өскерли бергени ындыг чүве ийикпе, азы мооң мурнунда эскербейн турган чүүлдерин үнелеп эгелээни ол бооп чадавас. Чижээ, мооң мурнунда сен кол-ла чүве—социал чедиишкин база эр кижи хөй акша ажылдаар ужурлуг деп санап турган дижик сен. А оон соонда, чылдар эртерге чоорту, кол-ла чүве—даштыкы факторлар эвес, а бажында байдал дээрзин билген-дир сен. Адыр, шиитпир хүлээп алырынче дыка далашпа.

Мурнундагы ашаанга хамаарыштыр ол база эрткен үеже эглиишкин-дир, ынчангаш ол база ындыг янзылыг айтырыгларны бодап турар, шиитпирлээр. Күзелдериңер каттыжа бээр бе, үе көргүзе бээр.

САГЫШ-СЕТКИЛ СЕРГЕП ЧАНАР

«Эмдик чаваа аът чаажыктырар» мөөрейниң тиилекчилери.

(Төнчүзү. Эгези 4-кү арында).

Бо узун хемчээлге Шемиден Херел Ховалыгның эрткен Наадым чемпиону – бора аът чемпионнуң кожаазы биле автомашинаны ээзинге чаалап берген. Улуг-Хемниң Хайыракандан Али Дондувайның бора аъды ийиги черни, Кызыл хоорай чоогунда Дөгээ-Баарындан Мерген Монгуштуң Калчан-Каразы («Наадым-2005»-тиң чемпиону) үшкү черни алган.

«Аъттың эң тулган дериг-херексели» конкурска чүгле үш кожуун – Барыын-Хемчик, Өвүр, Таңдыдан 7 кижи киришкен. Аъттың дериг-херекселин чүгле үндезин тыва национал хевирге дерип каастаанын, база мунукчунуң кааталга шимелдези базала тыва болурун конкурстуң негелдезинге киирген. Шыңгыы-даа конкурс, ынчангашла киржикчилерниң санының эвээжи-дир деп билдим. Чүве бүрүзүн тудуп-суйбап, моолдарныы-дыр, орус-тур, бистии эвестир деп үнелээр болду. Дараазында эзериңни, чүген-суглууң тыва кылдыр чаартып ал деп, жюри кежигүннери киржикчилерге арга-сүмени-даа берди. Ынчалза-даа мөөрей дээрге мөөрей болгай, тиилекчини илередир апаар. Бо удаада эң-не хөй санны алгаш, Чөөн-Хемчиктиң Хайыракандан Аржаана Кара-Сал бирги черни ээледи. Шемиден Мөңге-Эртине Куулар, Өвүрден Идегел Ойдуп ийиги-үшкү черни үлештилер.

Чыраа болгаш челер аттарның чоруун көөрү-биле долгандырыг хевиринге чарыштырганы көрүкчүлерге дыка эптиг апарган чүве.

10 километр хемчээлге аныяк чоруктуг аттарның чарыжынга 23 аътты киириштирген. Чөөн-Хемчиктиң Чадаанадан Валерий Ондарның калдар малы бирги, Бай-Тайганың Тээлиден Игорь Күжүгеттиң 3 харлыг «Ван Дам» деп аъды ийиги, Чаа-Хөлден Тюлюш Романның 3 харлыг «Спутник» деп аъды үшкү черни алганнар.

Улуг челер аттарның 15 километр хемчээлдиг чарыжынга 20 аът киришкен. Бо маргылдаада Улуг-Хемниң Торгалыгдан Сергей Санчының Наадымнарның 8 дакпыр чемпиону «Россиязы» база бар. Улустуң сонуургалы-ла ол – «Россия» канчаар ирги? Бо удаада ол шаңналдыг черлерже кирбейн барды. Бай-Тайганың Тээлиден Алберт Иргиттиң доруг аъды чемпионнаан, Чөөн-Хемчиктиң Баян-Таладан Семен Ондарның доруг аъды – «Казбек» ийиги, Улуг-Хемниң Чодураадан Начын Сендиниң аъды үшкү черни ээлээннер.

Чыраа малдарның 15 километрге чарыжынга 13 аттың аразындан Баян-Таладан Семен Ондарның Чыраа-Доруу эрткеш, Наадымнарның 5 дакпыр чемпиону болган. Ийиги черни Кызыл кожуунуң Шамбалыгдан Ай-Херел Түлүштүң Дымок-Боразы алган. Үшкүзүн Бай-Тайганың Тээлиден Алберт Иргиттиң доруг аъды ээлээн.

Шаңналдыг черлерже үнген аттың ээлеринге хүндүлел бижиктерни, медальдарны болгаш өртектиг белектерни тутсуп, хей-аъдын көдүрген.

Спортчу байырлал – аът чарыжының тиилекчилери ынчаар илереттинген. Дараазында болур мөөрейлерге айыттынган четпестерни чайладып алыры-биле бо үүлдерни демдеглеп кагзымза, артык эвес боор. Аът парадының киржикчилерин чарлап шаг болду. Улуг даргалар аян-шинчи кирген национал тыва хептерлиг аттарда олурупкан чонну манаан, а чон ууруксуруктап арай деп чыылды. Парадка чүгле он сес аът киришти, аразында 5-6 хире кижи национал тыва хептерлиг. Ону чүү деп көөрүл? Аът өөредириниң чараш мөөрейин чон шоолуг-ла көрбейн барган боор. Чүге дизе, эң-не «изиг» сонуургактар кажааны долгандыр туруп алырга, артында чонга көзүлбээн деп болур. Дараазында бо мөөрейниң эрттирер черин дыка таптыг тускайлап алза, тулган-на ийик. Ооң мурнунда чылдарда аттың дериг-херекселиниң мөөрейинге хөй кожууннар киржип турган чүве, бо удаада чүгле 3-4 кожуун киришти. Өске черлерде мөөрейге киириштирер тыва уксаалыг мал төнгени ол бе, ол черле ындыг эвес деп билир мен, кожуунуңу ады дээш ачыр-дачыр тутчурундан черле чалданмаңар, чонум...

Ниитизи-биле маргылдааны чогуур деңнелге эрткен деп бодум хуумда үнеледим, чарыш аразында аңгы-аңгы мөөрейлерни организастааны эки-дир, тайылбырны доктаамал чорудуп, аътка тураскааткан ырыларны, шүлүктерни чонга бараалгаткаы-даа онзагай-дыр. Ындыг мөөрей соонда кижиниң сеткил-хөңнү сергеп чанар-дыр.

Айрада МОНГУШ.

Чүгүрүк аттар чарыжының тиилекчилери 42 км-ге.

Кидис салыры

Бо чылгы Республика Хүнүнүң болгаш Наадым байырлалының хүннеринде тываларның шаандан тура чаңчылчаан ажыл-ижиниң хевирлери болур кидис салырының, чеп эжериниң, тыва далган соктаарының талазы-биле конкурстарны бир-ле дугаар эрттирген.

Тос-Булак аржаанындан эгезин алган дамырактың агып батканы делгем шыкка ооң ортузунга тус-туста аңгылай хувааган шөлчүгештерге эң эгезинде кидис салыкчылары маргылдашкан. Бо кижиге уттундурган саваштарның доккулаан даажы чоокка-выга кыйгы салып, көрүкчүлерни болгаш сонуурганнарны хаара туткан. Дүк кагыкчыларының саваштарының даажынга оларның «Дээң-дээңни» боттарын сорук киирип ырлашканы, «Хоп-хоп» дээн командалары ында-мында чаржалашкан. Кожууннарның командалары боттарының тывынгыры-биле тускай хептерни, эмблемаларны кылгылап алгаш келгилээн. Чижээ, Бай-Тайганың «Бай-Тал» КУБ-туң, Улуг-Хемниң «Хайыракан» КАК-тың командалары торгудан каас-шиник форма-хептерни даарап алгаш келгени мактанчыг. Дүктү саваштап, дыдып, арыглап алганының соонда команда аайы-биле боттарының эккелгени чадыгларының кырынга кидис өер дүктерин салып эгелээн. Ол база тускай мергежил, чаңчыл херек ажыл: оортан кылдынган кидис ындамында кылын азы чуга эвес, чаңгыс аай кылынныг болур кылдыр дүктү ынчаар салыр. Элээн хөй командаларда ол ажылче улгады берген назылыг херээженнерни киириштиргени ындыг негелделерни барымдаалааны-ла ол боор. Командалар конкурска киржип кэзриниң мурнунда-ла белеткенип, аал-оранындан бидоннар, пластмасс доскаарларда тыва хойтпак сарыг-суун кудуп белеткеп алган, оозун боттарының эккелгени паштарынга чылыдып белеткеп ап турар болдулар. Дүктү салып алган соонда ол ажыл-херектиң түңнел чадазы—кидисти өери эгелээр. Шаанда болза, сарыг-сугбиле шыгыткаш салган дүктү тускай өзекке ораагаш, ону аът-биле деска шыкка сөөртүп, чууктаар турган дээр, бо таварылгада аът ажыглаттынмас болганы-биле дыка хөй командаларның кежигүннери өзекке ораап алган салган дүгүн боттарының кара күжүбиле ол-бо чууктап турдулар. Салган дүгүн хол-биле өйүп турар командалар база бар болду. Мөңгүн-Тайганың «Мөген-Бүрен» КУБ-туң командазында 4 аныяк оол, улгады берген 2 угбайлар бар болдулар. Оларның боттарының онаашкан херээн билирин, демниин кижи кайгаар. Ынчангаш-ла боор оларны конкурстуң жюризи ийиги черге төлептиг деп санааш, 7 муң рубль шаңналды тывыскан. Бирги черни Барыын-Хемчик кожуунуң «Хөнделең» КУБ-туң командазы ээлээш, 10 муң рубль шаңналды алган. Үшкү черге Кызыл кожуунуң төлээлекчилери төлептиг болуп, 5 муң рубльдиң шаңналын алган.

Тыва далган соктаары

Тараа соктап, тыва далган кылыры амдаа уттундурбаан ажыл-иш дээр болза, частырыг чок. Кайы-даа суурга, аалкоданга чеде бээрге, бажың-балгаттарда, өглерде бала-согааш, алгый, дээрбе бола бар болур.

Тывалар шаандан бээр аъш-чеминге ажыглап чорааны бышкан далганынга чүгле ынак боордан аңгыда, ол ажыл-сооттуг болгаш кижиниң аъш-чеминиң янзы-бүрү болурун хандырбышаан, өг-бүле бюджединге улуг камналгалыг боop болур. А чиңге-тараа соктап, ону чемге ажыглаары дээрге, бо шагда суг болза, онзагай солун чемнерге хамааржыр. Чиңге-тарааны сүттүг шайга шыгыткаш, ооң амданы сиңген шайын аартапкаш, шыгый берген тараазын өремелээш чиирге, амданныг-ла!

Бо таварылгада конкурска чүгле арбай тараазындан далган кылырынга мөөрейлешкен. Тускай хемчээлдиг үлеп берген тарааны хооруп, соктап, ону ол-ла согааштарынга далган кылдыр кажаңнап үндүреринге он хире команда киришкен. Шаңналдыг черлерни барыын-хемчикчилер, эрзинчилер, улуг-хемчилер ээлеп, шаңналдарга төлептиг болганнар.

(Уланчызы 10-гу арында).

(Төнчүзү. Эгези 9-ку арында).

Чеп эжеринге тиилекчилер Саяна Чыдат биле Полина Хертек («Бай-Тал»).

Чеп эжери

Өг барда чеп эжери кажан-даа кагдынмас ажыл, бызаа-молдурга шарып, баглаарынга чептен таарымчалыг баг кайыын тыптыр боор.

Ынчангаш-ла чеп эжип, ону ажыглаары тываларда база уттундурбаан, ол дугайын чеп эжеринге эрттирген конкурстуң киржикчилериниң борбаңнаан чудуруктары, баш удур боттары өргеннерни белеткеп ап, дүктү-даа шилип алганы херечилеп турду. Шынап-ла, оваалай салган хылдардан соонда барып шокар-шокар чептер үнгенин кижи көргеш, бо кижиниң уттундурган деп санап чорууру, чеп эжер мергежил ам-даа диригдир деп түңнелге келир. Чеп эжериниң конкурузунга ук конкурстуң эгелекчилери бай-тайгажылар тиилээн, ийиги-үшкү черлерни өвүржүлер, чеди-хөлчүлер ээлээш, акша шаңналдарынга төлептиг болганнар.

Эгезинде-ле бо чылын бир дугаар эрттирип турар конкурстар деп чугааладывыс. Дараазында чылдарда эрттирер апарза, а ол конкурстарны чаңчылчыдары чугула хире, моон-даа эки организастыг, белеткелдиг байдалга, киржикчилерин калбартып тургаш эрттирери күзенчиг.

Мижит-оол САЯЯ.

М.Начын биле Андрей Хертек.

○ Тыва хүреш

ЧАРЫННЫГГА АЛЫСПАС ЧААН МӨГЕ ШҮҮЛГЕН

Август 16-да Национал парктың «Хүреш» стадионунга Республика Хүнүнге болгаш «Наадым-2007» малчыннар байырлалынга тураскааткан 256 мөгениң хүрежи болуп эрткен. Ону көөр дээн чон 50 рубль өртектиг билеттерни былаажып садып ап тур. Чоокта чаа өрт болганындан стадионнуң соңгу талазында олуттар чок, ынчангаш чонаада-ла олут чедишпес стадион, ам мырыңай дам барган. Көрүкчүлер ону билгеш, каш шак бурунгаар-ла олуттарны ээлепкен.

256 мөгё девип үнүп кээрге, сүрлүг, чаражын!. Ийи-ийи кылдыр чыскаалып ааргa безин, эгези чалаткан аалчылар олурар индир дужунга чорда, ужу соңгу-чөөн талада кирер эжикте хевээр.

ТР-ниң Чазак Даргазы Ш.В.Кара-оол сөс ап үве чугаалады:

—Хүндүлүг чонум! Тыва Республиканың малчыннары! Аалчылар! Бөгүнгү Республика Хүнүнүң болгаш «Наадым-2007» малчыннар байырлалының киржикчилери, бо хонуктарда Тывага кээп чораан улуг аалчы Россия Федерациязының Президентизи байыр чедирерин дилээн, ынчангаш силер бүгүдеге Владимир Владимирович Путинден изиг байырны чедирип тур мен – дээрге, стадион өөрүшкүнүң шимээн-даажы-биле долуп, адыш часкаашкыннары чаңгыланы берди. Россия Президентизи бир дугаар национал республикага узун хонуктуң сургакчылаашкынын кылган боор деп бодап тур мен. Ол бистиң Тывавыстың агаар-бойдузун, бай-байлаан, ажыл-ишчи кижилерин магадап чугаалаар чорду.

Тыва чон, бистиң малчыннарывыс байшыдалдыг амыдырал-чуртталгалыг болзун дээш, сөөлгү он ажыг чылдарның дургузунда малчыннарның амыдыралында эки эвес үүлдерни эдер, национал төлевилел «Көдээ ажыл-агыйны» боттандырар талазыбиле улуг ажылды чорудуп, малчыннарның амыдыралын экижидип шыдаптар боор бис дээрзин бөгүн байырлалыңарда даңгыраглап аазап тур бис.

Бо Наадым байырлалында малчыннарның улуг шуулганын эрттирип, олар-биле сүмележип, ажыктыг чугааны кылдывыс. Ол көдээ ишчиниң ажыл-амыдыралын экижиде-ринге идиг болуру чугаажок. Байырлал-биле, эргим малчыннар! Бай-шыдалдыг болуп, мал-маганыңар саны улам өзүп көвүдеп-ле турар болзун! Силерге мөгеерин чөпшээрен-ер.

2007 чылдың 7 айларының дургузунда орук озал-ондаанга 57 кижи амы-тынындан чарылган, оларның 9-у бичии уруглар. Ол дээрге Чазактың-даа, ИХЯ-ның-даа четпес ажылының түңнелидир. Ынчалза-даа бөгүн бот-боттарывысты шүгүмчүлежип турбайн, деткижип, улам сырый харылзаалыг ажылдаар ужурлуг бис. Ынчангаш Тыванын күрүнениң орук шимчээшкин айыыл чок чоруунуң инспекциязынга деткимче кылдыр, ооң ажылдакчылары улам харыысалгалыг ажылдап, эзирик чолаачылардан улус-чонну дүн-хүн чок камгалазын дээш, бо стадионнуң ортузунда тургузуп каан алды чаа автомашиналарны берип тур бис – дээш, ОШАЧК-иниң ажылдакчыларынга чаа машиналарның дүлгүүрлерин Чазак Даргазы тывысты.

Чаан мөге Аяс Монгуш.

Оон соонда Опанас Кууларович Семис-оолга, Ушпас Борисович Кууларга, Начын Викторович Кунгаага тыва хүрешти сайзырадырынга хөй чылдарда киирип келген үре-түңнелдиг ажылы дээш **«Тыва Республиканың Начын мөгези»** атты тывыскан болгаш күрүнениң «Саян» ансамблиниң артистери – ыраажылар Борбак-оол Салчак биле Марианна Айыш олар байыр чедирип ырлаан соонда, хүреш эгелээн.

Бирги салыг. Эң баштай-ла аныяк мөге Сайын-Белек Тумат бодунуң онаан октады. Чаан мөге Аяс Монгуш, Арзылаң мөгелер, Начын мөгелер, шыырак дээн аныяк мөгелер Начын Монгуш, Кара-Сал Омак, Аңгар Куулар, Алексей Монгуш, Ким Седен-оол, «Наадым-2007»-ниң аныяк мөгелер хүрежинге шүүлген Адыгжы Чаймаа дээш, өскелер-даа боттарының онагларын шүүт чокка ажып алгаш, дараазында салыгже кирди.

2-4-кү салыгларда шыырак мөгелер боттарының онагларын октап, дараазында салыгларже үнгүлээн.

Бешки салыгда Чаан мөге Аяс Монгуш Европа чемпионадынга тулган сумоист атты алган Өвүрнүң Эрес Доржукайны ша-даа болбаанда, октаан. Ай-Демир Монгуш Алаш Монгушту, Опанас Семис-оол Чаа-Суурдан Кежик Отчугашты, Кунгаа Начын Сергек Ондарны, А.Хуурак Артыш Домбулакты октаан. Өвүрнүң Алексей биле Андрей Монгуш алышкылар иелээ душчуп кээрге, дуңмазы Андрей акызы Алексей-биле шыңгыы эвес, анаа ужур эдертип хүрешкеш, октадып алды. Арзылаң мөге Маадыр Монгуш биле аныяк идегелдиг мөгевис Начын Монгуш душкан. 19 харлыг ТКУ-нуң күш-культура факультединиң студентизи Арзылаң-биле дыка үр тудушкан. Дөрт хончулаштырган соонда, Начын балдырлааш, октап каан. Ийи Арзылаң душчуп келген: Чимит Куулар, Андрей Хертек. Үр болбаанда Андрей буттааш, октап алды.

Алдыгы салыгда алышкылар душчуп шаг бооптур ийин. Ай-Демир Монгуш биле Чаан мөге Аяс Монгуш алышкылар душкан. Акызы саат чокка октап каан.Кунгаа Начынны балдырлааш, Опанас Семис-оол октады. Александр Хуурак бо салыгда Андрей Хертекке октадыпты. Өвүрнүң Алексей Монгуш биле Начын Монгуш душкаш, үр болбаанда, Начын тиилээн.

Хүреш аразында мурнакчыларны шаңнап-мактаан. Муң ажыг мал-маганны ажаап-өстүрүп малдап чоруур 45 малчыннарга «Мунчуларның клувунуң кежигүнү» шынзылгаларны байырлыг байдалга тывыскан. Кайгамчык чедиишкиннери дээш Лориса Ооржакка, аныяктар хүрежиниң чемпиону Адыгжы Чаймаага, улуг аттар чарыжынга тиилээн Бора аттың ээзи Шеминиң Херел Ховалыгга, аныяк аттар чарыжынга тиилээн аттың ээзи Валентин Ховалыгга, чадаг чарышка тиилээн А.В.Минчеш-оол биле Р.Г.Сотпага ТР-ниң Чазак Даргазы Ш.В.Кара-оол чаа автомашиналарның дүлгүүрлерин тыпсырга, хүндүткелдиң долгандырыын кылып, стадионну бир долгангаш, халдып чоруптулар.

Чедиги салыгда Чаан мөге Аяс Монгушка Опанас Семис-оол таварышкаш, октаткан. Андрей Хертекке Начын Монгуш таварышкан. Арзылаң мөге Начынны ийи катап октаар чазарга-даа, Начын алдырбас боорга, Арзылаң мөге хорадаксап, бужурганып, үш дугаарында сегирип алгаш, ойтур октап чыдырда, Начын кончуг кашпагайы-биле ооң бодунуң кырын орта дүштү. Арзылаң мөге баштайында октадыпканын безин билбейн барган хире болду.

Сески салыгда ийи мөге, ийи Монгуш, ийи чемпион арткан: делегейниң ийи дакпыр, 11 катап Европаның чемпиону, Наадымның 15 дакпыр чемпиону, тыва хүреш школазының даргазы, Чаан мөге Аяс Монгуш биле ТКУ-нуң күш-культура факультединиң студентизи, аныяктар ортузунга Европа, Россия чемпиону Начын Монгуш. Чаан мөге ийи дөңмектен алгаш көдүрер деп чыдырда, Начын Монгуш кашпагайы-биле ушта халыыр орта, Аяс Монгуш арай деп-ле содактан туттунуп четтигипкен, бичии-ле болза, даянып ужар часкан. Стадион долу көрүкчүлер шупту тура халчып, алгыржып үндү. «На-чын! На-чын!». Чаан мөге ынак аргаларының бирээзин ажыглап, эгинней туткаш, тепкеш, чая тудупту.

Шүүлген мөге Аяс Монгуш Жигули-07 автомобильди, үжүүрлешкен Начын Монгуш – компьютерни, 3-4-кү черлерни ээлээн Андрей Хертек биле Опанас Семис-оолга соодукчу биле телевизорну шаңналга алган. «Тиилелгеже чүткүл» деп тускай шаңналга Төмүр Ооржак төлептиг болган. «Чараш арга» дээш Денис Сат, «Чараш девиг» дээш Артыш Ондар соталыг телефоннар-биле шаңнаткан. 5-8 черни ээлээн мөгелер телевизорларны алган.

Дуңмазы Ай-Демир Монгуш чаа автомобильди мунупкаш, Аяс Монгуштуң авазын, уруун олуртуп алгаш, хүндүткелдиң долгандырыын халыдып турда, Чаан мөге хүрештиң тугун бадырып, Наадымның 16 дакпыр чемпиону болду.

Автордан: Хүрешти Тыванын Улустуң хөөмейжизи, Россияның алдарлыг артизи Коңгар-оол Ондар тайылбырлакчылап эрттиргенин онзалап демдеглекседим. Көрүкчүлерге мөгелерниң оюнун чедингир тайылбырлап, көрүкчүлерни чагып-сургап, көгүдүп, каттыртып орду. Делегей чергелиг судья Адар Куулар, сураглыг спортчу Александр Хертек болгаш судья коллегиязының кежигүннери шупту эки ажылдаанын айтып каайн. Байырлалдар мурнунда «Эки тайылбырлакчы» деп мөөрейни эрттиргенинде-даа болуп чадавас.

Стадионувус бичиилээн, дүрген чаа стадион негеттинип турар-дыр. Хүреш эгелээр мурнунда киирип турган улуг эжикти хөй чон чаза базып кирип келирге, хөй шагдаалар безин дозуп чадашкан. Эжикти олчаан ажык каар ужурга таварышкан. Харын-даа уруг-дарыг баскылажыышкыны болбаан. Бо айтырыгны – көрүкчүлерни киирерин таптыг чурумчудары чугула болуп турар-дыр.

Светлана ДАЧЫН-ХӨӨ.

(Уланчызы 12-ги арында).

Чаа машиназында Лориса Ооржак.

Чемпионнарга шаңнал машиналар.

НАЦИОНАЛ ЧОРГААРАЛЫВЫС КАЙЫЛ?

Чоокта чаа соңгаар бир улуг дээн хоорайларның бирээзинде дээди өөредилге черинде өөренип турар аныяк уруг-биле бистиң аравыска элээн делгереңгей, ажыт-чажыт чок дээр чүве бе, чугаа болган. Чаа үениң студентизи, амгы аныяк салгалдың төлээзи, улуг хоорайда чурттап, улуг өөредилге черинде өөренип турар уругнуң амыдыралче көрүжү, бодалдары элээн үе эрте бергенде мени бодандырып, сагыжымны дүвүреди берген. Чылдагааны – амгы үеде тыва чоннуң, ыланғыя тыва аныяктарның көвей кезии национал чоргаарал дугайында көңгүс уткан, билбес, танывас-даа. Бо бодал-биле чөпшээрешпезиңер чадавас. Бодум хуумда бо үндүрген түңнелимге база таарзынмас-тыр мен, ынчалза-даа...

Кандыг-ла-бир 60-70 чылдар бурунгаар хензиг-даа национал шынарларны биче буурай чоннардан, оларның иштинде тыва чондан база, ушта шавар талазы-биле ажыл чоруттунуп турганы чажыт эвес. Бо ажылга колдуу чазак баштап турган кижилерниң политиказы улуг рольду ойнап турган болгай. Ол үелерде тыва хепти кетпес, тыва чаңчылдарны сагывас, тыва культураны куду базар, харын-даа «тыва» деп тодарадылганы безин ажыглаары хоруглуг турган. Ол хамаанчок «орус» деп сөстү ажыглапкан дээш кара баштары халаш кынганнар база эвээш эвес болгай. Ол дээрге ханныг репрессиялар чылдары-дыр. Ооң түңнелинде тыва чон бодунуң чаңчыл-сагылгалары, идик-хеви, культуразы хамаанчок тыва кижи деп бүдүш-шынарларын безин ышкынган. Бо байдалга буруулуг кижилерни тодарадыры нарын болгаш будулгаазынныг ажыл. Ынчангаш аңаа дегбээлиңер. Үгле чаңгыс үүл – тыва национал чоргаарал дыка-ла куду бастырган турган. Куду бастырган, ынчалза-даа узуткаттынмаан. Кижилерниң сеткил-сагыжының бир-ле ханызында ол кадагалаттынып арткан турган.

70-80 чылдарда байдал оон дорайтаан. Үге дизе, тыва кижиниң национал чоргааралы ооң сагыш-сеткилинден, үрээнден эстип-чидип эгелээн. Бо байдалдың эң-не көскү илерээшкини – кижилер төрээн тыва дылының кырынга чугаалажырындан ыядыр апарган. Садиктерге ургларны үгле орустазын деп негеп турганының түңнелинде ол чылдарда төрүттүнген ажы-төл төрээн дылын билбес болуп өзүп келген. Мында улуг буруу ада-иелериң боттарынга онаажыр. Үге дизе, албан черинге орустаза-даа, бажыңынга тывалап өөредип болур турган ийик. Бичии уруглар хары угда 3-4, харын-даа 5-6-даа дылды шиңгээдип ап болур дээрзин эртем талазы-биле безин бадыткаан болгай. А ада-иелер бажыңынга безин ажы-төлү-биле үгле бакка-сокка орустаар апарган турган. Шак ындыг байдалдарга өскен ажы-төл сөөлү барып, ада-иезинге хорадаар: «Үге мени тывалап өөретпээн силер?». Мээң таныырым уругнуң чугаазы-биле, төрээн черинде чурттап олурар кижиге төрээн дылын билбес деп үве дыка-ла шаптараазынныг, берге болгаш ыянчыг болуп турар. Ийе, ыянчыг! Элдеп үве, тыва дыл эртеминге, тыва чогаалга, тыва культурага дорт хамаарылгалыг, билдингир, көскү улустуң безин ажы-төлү тывалап билбес болгулаар. Олар боттары тыва культура, тыва дыл, чогаалдың кайы хире үнелиин шылаг чоккa чугаалап чоргулаар, а боттарының-на ажы-төлү тывалап билбес.

Төрээн дылын уткан улус чонунуң культуразын, бүдүш-шынарын билип ап шыдавас. Ынчангаш ол салгал тыва кижиниң национал чоргааралы деп үвени билбес. Олардан төрүттүнген ажы-төл база шак ындыг болур. Ядамык-ла кижилер-дир деп оларны бодум хуумда кээргээр мен.

Ийет, үе ындыг турган деп агартынып болур-ла харын. Мээң бир башкым ол чылдарда студентилеп тургаш, кежээ тыва уруглар, оолдар даштыгаар үнеринден коргар турганын чугаалаар үве. Танцылаар черлерже баары база коргунчуг. Улуг албан-дужаалдарда тываларның саны эвээш, тыва кижи дээрге ийиги сорттуң кижизибиле дөмей санаттынар турган дээр. Ынчалза-даа 70-80 чылдарда репрессиялар турган эвес! Оода ажы-төлүн төрээн дылынга чугаалап билир кылдыр өөредип ап болур арга турган эвес бе? Ол дээрге орус, совет культурага удурланганы эвес турган болгай. Бо үениң туружундан ынчалдыр үнелээри белен-не харын. Ынчалза-даа ол-ла чылдарда өгбелериниң дылын, культуразын, езу-чаңчылдарын хүндүлээр кылдыр кижизиттинген ажы-төл база бар дээрзин амыдыралдан хайгаарап болур.

90 чылдарның эгезинде байдал шуут сыр өске талазынче өскерли берген: тыва национал чоргаарал, культура, дыл дугайында катап сактып келген бис. Национал хеп, культура катап эглип, бурунгаар шапкын хөгжүлдеже идигни алган. Ол чылдарда дыка хөй тыва ансамбльдер, бөлүктер тургустунуп, национал идик-хеви, ыры-шоору, хөөмей-сыгыды-биле хамыкты кайгадып турган үве ийин. Оларже көргеш, ылап-ла кижи бүрүзүнүң чоргааралы көдүрлүр турган. Тыва дыл күрүне дылы апарган. Школаларга тыва дылды өөредиринче улуг сагышты салып эгелээн. Арыг тыва дыл башкылаар мергежил база тыптып келген. Кижи бүрүзүнүң аксындан «национал чоргаарал» деп сөстерни дыңнап болур апарган. Ол бистиң национал чоргааралывыстың эстип чидеринге ачылыг моондакты салган үе. Ынчалза-даа бо үениң багай талазы база бар – нацизмниң имдемдектери илереп келген. «Орустар-тывалар» дээш, чокшур апарган бис. Үгле орус дылдыг эвес, а тыва дылга чугаалап билбес тыва ажы-төл ол чылдарда дыка улуг айыылга таварышкан турган. Оларга кайы-даа таладан согуглар таваржып турган. Үгле дылын билбес дээш амы-тынындан чарылган суг улус бар болгай. Ол чылдар тыва чоннуң төөгүзүнүң эң-не ыянчыг, үдек арыннары деп санаттынар дээрзинге чөпшээрежириңер чугаажок.

Ынчалза-даа ол чылдарда үнелеп четтинмес эртинелер чаалап алдынган – тыва ниитилелге национал культурага, дылга, езу-чаңчылдарга сонуургал оттуп келген. Ооң ачызында тыва чоннуң нация кылдыр эстип чидериниң оруу соксаш кылынганы чугаажок.

Ынчалза-даа...

2000 чылда акымның бичии уруу школаже кирер апарган. Ынчан мен урууңарны тыва классче киирип калыңар деп сүмелээримге, кандыг-ла-бир чылдагаанга сылдаглааш, орус классче киирип каан улус. Уругнуң өөренири эки кижи. Тывалап чугаалаары база багай эвес. Ынчалза-даа бир катап, ортумак класстарга келген дуңмамдан телефон дамчыштыр бир тыва номда каш домакты меңээ номчуп бээрин дилээн мен. Дуңмам номчуп-ла эгелээн, а мээң аксым ажыттына берген: ол-ла үжүктер-биле бижээн, бодунуң чугаалап, дыңнап билири тыва дылының кырында бижип каан сөстерни дуңмам саазындан номчуп шыдавас болду. Дылы долгажыр, келдирлээр, даштыкы дылда багайтыр номчаан кижи-биле дөмей. Ооң номчаан сөстерин мээң кулактарым хүлээп ап шыдаваан, а утказын билип алырындан бажым иштинде «бора бүдүмелим» ойталаар болду. Оон кээп дуңмамны кээргей берген мен. Чежемейниң тывалап чугаалаар бол, тыва дыл өөренмээн уруглар тыва дыл кырынга ол-ла орус алфавит-биле бижип каан сөстерни номчуй албас болур үве болду. Кара кайгамчык. Ооң кээп акым, чаавамга хыйланып турумда, канчаар силер. Тыва класскадаа киирип каан турган болза, уруунуң өөренири эки турары чугаажок. Черле өөренир уруглар ажырбас болур ийик чоп. Ам орайтаан. Тыва дыл кырынга бижип-даа, номчуп-даа билбес. Оода харын чугаалап билир болганы эки. Ынчалза-даа бо уругларның боданыры орус дыл кырында чоруп турар болдур ийин. Дүжеп, улааараарда безин орустаар болур. Кээргенчиг-ле ажы-төл.

Бо чылын бодумнуң уруумну школаже киирер мен. Ол садикте хөй тыва уругларлыг бөлүкке барып турган, ава-ачазы бажыңга тывалажыр. Ынчалза-даа база-ла орус дылче «чайлып эгелээн» болдур ийин. Орус шүлүктер, ырылар билир, орус кино, мультиктер көөр, орус номнар номчуур болгаш ындыг ийикпе, орустаары кедерээн. Ол дээш ада-ие бистиң аравыска чеже-даа маргыш үнгүлээн. Хоржок, уруувустуң аайы-биле база орустай бээр болган бис. Ынчангаш албан-биле тыва бичии уруглар ному саткаш, уруумну тыва дыл кырынга номчудуп эгелээн мен. Эгезинде шуут санчок үве. Ынчалза-даа чоорту шуудай берген. А бодунуң чугааланыр дылының ядыызын үү дээр ону! Аңаа боттарывыс буруулуг болганывыс чугаажок. Бүгү кижизидилге ажылын үгле садикте башкыларга үдүрүпкеш чоруп турган буруувус. А ук өөредилге черинде кижизидилге ажылы үгле орус дыл кырында чоруп турар. Ынчангаш ам уруувус-биле чугаалажырда, албан тыва дыл кырынга, билдинмес сөстерни тыва дылче очулдуруп тургаш, утказын тайылбырлап тургаш, чугаалажырын кызыдар апарган бис. Чайын школаже киир бижидер үе чедип кээрге, бир кайгамчык үүл билдинди. Школаларда тыва лицей азы гимназия класстар аргажок эвээш. Шилиир арга безин чок. Бистиң баар ужурлуг школавыста ындыг класс шуут чок. Уруум үү-хөөнү шору угаанывыс биле сайгарыптар хевирлиг боорга, ындыг классче киириксээн күзелим бүтпес хире апарган. А адаиелериң талазындан бо уеде ук айтырыгга хамаарылгазы база алдеп апарган. Меңээ каш-даа кижи «Уруунну үге тыва классче киириксеп турар кижи сен аан, тыва класстарның билиг бээри шоолуг эвес-тир ийин. Ооң орнунга орус классче киир» деп сүме каткылаан. Ол үүл? Шын бе азы меге бе? Үге школаларда тыва класстарже ургларын тыва кижилер киириксевес апарганыл? Үге төрээн дылын өөренирин херекчок үүл кылдыр санаар апарганыл? Орус класстарда санныг-ла өөреникчи орус, а артканнары кара тывалар болдур ийин. Үге тывалап билир тыва ургларны албан тыва класстарже киирер дугайында кандыгдаа хоойлу-дүрүм, негелде чок болуп турарыл? Тыва дыл күрүне дылы эвес бе? Ол хамаанчок, национал дылы күрүне дылы болур чурттар, күрүнелерде ук дылды билбес улуска безин өөредири албан болур чорду чоп. А бисте үгле анаа факультатив хевирлиг өөредип болур. Ол-ла. Мен бодаарымга, тыва-даа, орус-даа класстарда башкыларның билиг бээринде кандыг-даа ылгал чок. Ол анаа бистиң национал ниитилеливисте национал бот-медерел, чоргааралдың эстип читкенин херечилеп турар байдал болуп турар.

Ам демги студентимче эглип келийн. Аныяк студент кыстың чугаазы-биле алырга, Тывада ажыл-агыйның кайы-даа адырынга ажылдаарга сайзырал чок. Езулуг карьера болгаш угаан-медерел талазы-биле өзүлделиг ажылдаар дээр болза, Тываже эглип келген херээ чок. Тыванның экономиказын көдүрер талазы-биле ажылдаар оруктар көңгүс чок. Тыва кижилер ажылдаарынга ынак эвес, чалгаа. Тыва аныяктарның интеллектизи куду. Тыва школаларда билиг бээри багай. Тыва медицина көңгүс шынар чок. Тывада өөредилге черлеринче ада-иелериң үге ургларын өөредип ап турары шуут кайгамчык. Тыва студентилериң билиглери кызыы, аргажок. «А тыва дылды «вообще» школаларга өөреткен херээ-даа чок үве-дир ийин. Хей-ле артык дисциплина»...

Мээң-биле чоокта чаа Тывага школа дооскан бичии тыва уруг эвес, а кайы-бир өске нация сайзыраңгай чурттан келген өске сөөк кижи чугаалажып олурар ышкаш болду. Ооң-биле маргыжарын безин оралдашпаан мен. Мээң тайылбырымны, бодалдарымны ол дөмей билип шыдавас. Бо аныяк кыстың үзелбодалдары, амыдыралчы туружу, келир уеже көрүжүнүң төвүнде үгле боду турар. Аңаа төрээн черинин хөгжүлдези, төрел чонунуң сайзыралы кандыг-даа хамаарылга чок. Бир эвес аңаа ажыктыг болур болза, ол Тываже эглип кээп ажылдап артып болур. Аңаа Тыва хем кешкен кижиге хеме ышкаш сагындырар. Тыва дээрге бо хевирлиг аныяктарга үгле дыштанылга үезинде аалчы болуп келгеш, Кызыл хоорай-биле кызыгаарлаттынып каар.

Аныяктарның шуптузу ындыг эвес деп удурланырыңар чугаажок. Чөпшээрежир мен. Ынчалза-даа шак мындыг үзел-бодалдыг аныяктарның бар апарганы коргунчуг эвес-тир бе? Оларның саны чылдан чылче көвүдеп олурар болгай.

Мындыг байдал үгле аныяктар аразында эвес болдур ийин. Мээң бир ажылдап турарым албан черинде кады ажылдап турарым улуг-биче назылыг, эр-херээжен тыва кижилер тыва дыл кырында бижип каан үүлдериниң утказын номчааш, билбес болгулаар. Ол хиреде оларның хөй кезии көдээ азы хоорай черниң национал класстарын дооскан болур. Хамык ужур тыва дылын билбезинде-даа эвес, а тыва дылын хүндүлеп билбези, кара чугаа-биле алырга, езуургаары-дыр. 18-19 вектерде хаанныг Россияга модага француз дыл, француз культура турган. Ол үеде ызыгууртан, «кончуг дээн» кижилер үгле ол дыл кырынга чугаалаар, төрээн дылынга француз сөстер киирер, француз мода езугаар кеттинер... турган. Тывада база ындыг үе 70-80 чылдарда-ла келген. Ам-даа уламчылап турар. Байдал бо хевээр уламчылаар болза; удавас ажы-төлдеривис дылы чок, культуразы чок, «арын чок» кижилер апаарының айыылы тургустунуп турар. Ону канчаар соксадырыл?

Бир дугаар чугула базымны өг-бүлеге, садик, школаларга кижизидилге ажылындан кылыр ужурлуг бис. Мээң күзелим болза, национал республикада чурттап турар болганывыста, тыва дылды, чогаалды, тыва культура дугайында билиглерни школаларга, өскедаа өөредилге черлеринге анаа ужур эдертип, кыры-биле эвес, а ханызы-биле албан өөредир болза эки. Даштыкы дыл безин школаларда, ортумак, дээди өөредилге черлеринде ыяап-ла өөренир эртем апарган болгай. А тыва дыл, чогаал ынаар бир-ле караңгы булунда тырлы берген дег сагындырар. Ынчангаш өөреникчилер даштыкы дылды, литератураны, культураны элээн хандыр билир, а боттарының төрээн черинге хамаарышкан билиглери аргажок кызыы. Олар тыва дамчыдылгалар дыңнавас, тыва солуннар, номнар номчувас, тывалап чугаалашпас. Бо байдалды өг-бүле, чазак-чагырга деңнелинге эде көөр үе келген эвес бе?

А мен бодум хуумда уруумну албан-биле тыва классче киирер деп шиитпирлеп алдым. Ооң-биле тыва дыл кырынга номнар номчуп, тыва дыл кырынга чугаалажып, тыва культура дугайында билиглерни шыдаар шаам-биле бээрин оралдажыр мен. А орус болгаш даштыкы дылдарны школага башкылар дыка эки өөредип каар. А силер үүнү кылыр силер?

Надежда ОЧУР.

2007 чылда Тыва Республиканың чурттакчы чонунга халас эмчи дузазын көргүзериниң күрүне магадылалының программазы азы Программаже кирбейн турар эмчи дузазының даңзызының дугайында

ТЫВА РЕСПУБЛИКАНЫҢ ЧАЗААНЫҢ ДОКТААЛЫ

2007 чылдың февраль 27 № 293 Кызыл хоорай

Хамаатыларның кадыын камгалаарының дугайында Россия Федерациязының хоойлу-дүрүмүнүң Үндезиннерин, Россия Федерациязының «Россия Федерациязының хамаатыларынга 2007 чылда халас эмчи дузазын чедиреринин күрүне магадылалының программазы» 2006 чылдың декабрь 30-де үндүргени № 885 доктаалын, Албан эмчи камгаладылгазының федералдыг фондузунуң 2006 чылдың февраль 17-де чорутканы «хамаатыларны шериг учедунче болгаш шериг албанынче кыйгыртылга үезинде шинчилге болгаш эмнээшкин-кадыкшылга хемчеглерин эрттирери дээш медицина организацияларының чарыгдалдарын дуглаарының дугайында» №113/30-3/и чагаазын күүседири-биле, Тыва Республиканың Чазааның **доктаадыры болза:**

1. 2007 чылда Тыва Республиканың Чазааның чурттакчы чонунга халас эмчи дузазын көргүзериниң күрүне магадылалының программазын;

2007 чылда Тыва Республиканың чурттакчы чонунга халас эмчи дузазын көргүзериниң күрүне магадылалының программазынче кирбейн турар эмчи дузазының даңзызын бадылаар.

2. Тыва Республиканың Чазааның 2006 чылдың март 30-де хүлээп алганы № 393 «2006 чылда Тыва Республиканың чурттакчы чонунга халас эмчи дузазын көргүзериниң күрүне магадылалының программазы база Программаже кирбейн турар эмчи дузазының даңзызының дугайында» доктаалын күш чок деп санаар.

3. Бо доктаал парлалгаже үнген хүнүнден эгелээш, күштүг болур.

4. Бо доктаалды «Тувинская правда» болгаш «Шын» солуннарга парладыр.

5. Доктаалдың күүселдезин хынаар хүлээлгени Тыва Республиканың Чазааның Аппарадының социал хөгжүлде айтырыгларының эргелелинге дагзыр.

Тыва Республиканың Чазааның Даргазы Ш.ООРЖАК.

АРАТ ШӨЛҮНГЕ

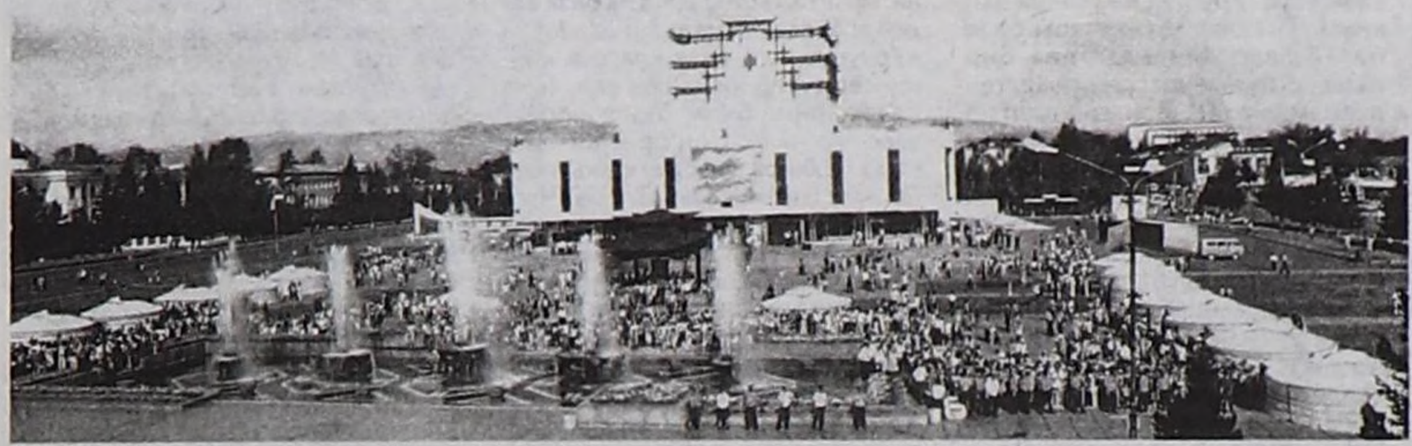

(Төнчүзү. Эгези 1, 2, 3, 4, 9, 10 арыннарда).

Байырлалдың программазын езугаар 12 шактан 14 шакка чедир Арат шөлүнге театржыткан көргүзүг, а ооң соонда кожуун артистериниң киржилгези-биле концерт болур ужурлуг турган. Чаш ажытөлдүг азы улгады берген болгаш ийикпе, Тос-Булакче үнеринден шүүтсүнген чон хоорай иштинге болур хемчеглерни сонуургап көөрү чаңчыл болган деп болур. Ынчангаш ажы-төлүн эдерткен улус 12 шак четпээнде-ле, шөлге чыглып эгелээн. Ынчалза-даа улустуң манагзынганы көргүзүг-даа сураг. Үгле микрофонга шагдаалар-ла ында-мында автомашиналарны ырадырын дилеп, чарлап-ла турар. Шөл кыдыынга аъш-чем, ойнаарак аймаа саткан садыгжылардан өске сонуургапкы дег үве чок. Ол хиреде улус 14 шакка чедир шыдамыккайы-биле манагзаан. 14 шак чедер дей бергенде аякта шай туткан хереженкижи үнүп келгеш, ыңай-бээр чажып, йөрээл сөзүн чугаалай бээрге, чон театр мурнунче чыглып келди. Концерт эгелээн. Бистиң тыва артистеривистиң салым-чаяанын мактаар сөстер-даа тывылбас. Оларның ыры-шоорун дыңнаары езулуг байырлал. Ынчалза-даа үн аппаратуразының шынарының багайы кончуг болду. Үгле чоок турар улуска тода, эки дыңналыр, а бичии ырай бээрге, чүү-даа дыңналбас апаар болду. Ооң кадында концерт дыка дүрген төнүп калды.

Чыылган чон аразында «Кандыг кончуг дораан төнүп каар чүвел, кежээкиниң 6 шакка чедер диди чоп», «Оода доктаамал болур шевер кылыглар ярмарказын чүге бо чылын эрттирбээн ирги?» дээн чугаалар дыңналгылады. Хоорай иштинге байырлал болдунмайн барган. Ооң орнунга Тос-Булак барган болза, эки турган-дыр деп түңнелге дыка хөй улус келгени чугаажок. Ынчалза-даа бо таарымча чок байдал РФ-тиң Президентизи В.В.Путинниң шөлге чыылган чон мурнунга көстүп келгени-биле чүс хуу эттине берген. Ол езулуг улуг болуушкун болганы чугаажок.

АНЫЯКТАРГА КЕЖЭЭ

Кежээ аныяктарга планнаттынган хемчег (тусовка) база Арат шөлүнге эртер арга чок болганы-биле, Совет Тыванын 5 чыл аттыг стадионунче «көже» берген. Эгезинде шоолуг чыылбайн турган аныяктар 7 шак ажа дүжүп чорда, бөлүк-бөлүү-биле кээп, стадионну барык долуп эгелээн. Ынча хөй аныяктарны Арат шөлүнге чыгган турган болза, сыңмас-даа чыгыы турган боор ийин. Сцена кырындан тыва эстраданың «сылдыстары» аныяк артистер боттарының үе-чергезин солун чугаа-сөзү, чараш ырларыбиле чалгааратпааны чугаажок. Стадионнуң сценазы ол кежээ чаа эгелеп чоруур артистерниң шуптузунга ажыттына берген ышкаш сагындырар болду. Аңаа амгы тыва аныяк артистерниң арыннарын танып, үннерин үнелеп дыңнаар арга тургустунар. Үгле харын, чүге-ле ийик, танцылаар кижи көзүлбес болду. Бистиң эгениичел аныяктарывыс караңгылай бээрин манап турганы чугаажок. Ынчалза-даа 9 шак чеде бергенде, хенертен суггур чаъс сидиредип-ле келген, аныяктар тарап эгелээн...

Надежда ОЧУР.

Наадымдан чуруктарны Василий БАЛЧЫЙ-ООЛ тырттырган.

Бүгү-россияның «Бистиң хоорайывыс», «Бистиң ада-өгбелеривис» конкурстары 2007 чылдың август 20-де эгелээр

«Бистиң хоорайывыс», «Бистиң ада-өгбелеривис» социал төлевилелдерниң организакчылары «Тус чер бот-башкарылгазының Бүгү-россия чөвүлели», «Россияның пенсионерлер эвилели», «Культура болгаш эрге-хоойлу» деп Россияның хөй-ниити организациязы бооп турар. Бо конкурстарны эрттиреринiң идеязын Бүгү-россияның «Чаңгыс демниг Россия» политиктиг партия идип үндүрген.

Конкурсту ажык хевирлиг эрттирер, ол хамааты ниитилелдиң хөй-ниитичи албаннарының тургустунарынга, социал ужур-дузалыг төлевилелдерни болгаш хамааты эгелээшкиннерни деткиринче болгаш нептередиринче угланган.

Конкурсту 2006 чылдың августан эрттирип эгелээн. Бо үениң дургузунда ону Россия Федерациязының **39** девискээрлеринде, ооң иштинде Тыва Республикада боттандырып келген. Ооң киржикчилериниң саны 500 000 ашкан, хөй-хөй хөй-ниити организациялары, муниципалитеттер, күрүне албан черлери ооң киржикчилери бооп турар. Конкурска киржир кылдыр **4000** хире төлевилелдер хүлээп алдынган турган. Конкурстуң тиилекчилери кылдыр **429** төлевилелдерни чарлаан.

Бистиң республикада девискээрниң эксперт Чөвүлели **18** төлевилелдерни тиилекчилер кылдыр санаан, оларның **6-зы 50-50 муң** рубль түңнүг грантыларны алган. 12 төлевилел **25-25 муң** рубль түңнүг грантыларны алган.Конкурстуң Федералдыг үе-чадазынче инвалидтер ниитилелиниң **«Тонмас-Суг» бүдүрүлгезин** саналдаан турган, ол **100 муң рубльдиң грантызынга** төлептиг болган.

Конкурстуң 2007 чылдың августан декабрьга чедир амгы үе-чадазында аңаа **РФ-тиң бүгү девискээрлери киржир**. Тиилекчилерни илередип турда, **Конкурсту** чарлап турар үеде боттанып чоруп турар төлевилелдерни колдап көөр. Кижилерге чаагай кежиктерни чедирип турар төлевилелдерге конкурс деткимчени көргүзер. **Конкурстуң киржикчилери** сайгарлыкчы эвес организациялар, күрүне болгаш муниципалитет албан черлери, тус чер бот-башкарылгазының органнары, дыштанылга организастаар болгаш өөредилге төптери, хөй-ниити организациялары (ооң иштинде хамаатыларның юридиктиг эргелиг кылдыр бүрүткетпээн бөлүктери), а ол ышкаш тус-тус кижилер бооп болур.

«Бистиң хоорайывыс» конкурстуң сорулгазы болза — тус чер бот-башкарылгазын быжыглаары, хоорайларда болгаш чурттакчылыг черлерде амыдыралдың деңнелин экижидери дээш айтырыгларны шиитпирлээри. Конкурстуң номинациялары: **«Бистиң бажыңывыс», «Арыг хоорай», «Ургулларга хоорай».**

«Бистиң ада-өгбелеривис» конкурстуң сорулгазы болза — российжилерниң улуг салгалдарынга төлептиг амыдырал байдалдарын тургузары, оларны чурттуң чаагай чоруу дээш чаагай херектерже хаара тудары, салгалдарның эп-сеткил каттыжылгазын быжыглаары. Конкурстуң номинациялары: **«Идепкейлиг амыдырал», «Хүндүткел болгаш деткимче», «Дуржулга—өртек-үне чок».**

Конкурстуң тиилекчилери дипломнарны болгаш 5000-дан 250 муң рубль чедир тускай сорулгалыг акшаландырыышкынның акша-хөреңгилерин алыр. Конкурстуң түңнелдерин езугаар **«Чаагай херектерниң Бүгү-россия дептерин»** парлаар, аңаа конкурска киржир кылдыр шилип алдынган төлевилелдер дугайында медээлер кирер. Номнуң экземплярларын бүгү федералдыг болгаш девискээр эрге-чагырга органнарынче чорудуп бээр, РФ-тиң Президент Администрациязынга, РФ-тиң Хөй-ниити палатазынга дамчыдар.

Төлевилел-чагыгларны 2007 чылдың август 20-ден октябрь 15-ке чедир электроннуг почтаның дараазында адрестеринге хүлээп алыр: **konkursNGyandex.ru база konkursNRyandex.ru.**

Эргежок чугула сонуургап турар медээлерни **8(495) 980 03 01** телефон дамчыштыр ап болур. Конкурска киржириниң негелделериниң дугайын дорт долгаар **8 800 777 1234 (халас)** телефон дамчыштыр билип ап болур. Немелде медээлерни **Силерниң боттарыңарның девискээриңерде конкурстуң координаторундан билип ап болур, телефону: 2-37-07.**

«ЧАҢГЫС ДЕМНИГ РОССИЯНЫҢ» КАДРЛАР КУРЛАВЫРЫНДА

Август 16-да «Аныяк» өөредилге төвүнге «Чаңгыс демниг Россия» партиязының тус чер салбырларының төлээлериниң чыыжы болуп эрткен. Хуралга Кызыл хоорайда, республиканың кожуннарында партияның салбырларының удуртукчулары, кежигүннери, талалакчылары база хөй-ниити организацияларының төлээлери «Чаңгыс демниг Россия» партиязының кадрлар курлавырынче киирер кандидатураларны сайгарып чугаалашкан.

Бо хүннерде бүгү чуртта партияның регионалдыг салбырларында российжи партия системазында чаа эгелээшкин – «праймериз» азы «партия иштиниң соңгулдалары» эртип турар. Ооң түңнелдери-биле тус черден федералдыг деңнелге чедир хоойлужудулга болгаш күүсекчи эрге-чагырганы төлээлээр кандидатуралар даңзызы бадыткаттынар. Август дургузунда салбыр бүрүзүнге болуп эртер соңгулдаларның соонда, рейтинги соңгулдазының дузазы-биле соңгукчуларда эң-не билдингир, ат-алдарлыг кандидаттарның даңзызы хевирлеттинер. Ук даңзыны партияның Чиңгине Чөвүлелинге дараазында кадрлар курлавырынче киирери-биле (ооң иштинде Күрүне Думазының депутады кылдыр) бадыладыр. «Чаңгыс демниг Россия» бодунуң кадрлар курлавырын ажык-чарлыыбиле сайгарып эгелээн кара чаңгыс российжи партия болуп турар. Соңгулдалар партия иштинге чоруттунар-даа болза, ук айтырыгның сайгарылгазы хөй-ниитиге ажык болур: соңгукчулар-биле ужуражылгалар, МИЧ-терге чырыдылга болгаш хөй-ниитиниң үнелели кичээнгейге алдынар ужурлуг. Ынчалдыр даңзыже езулуг чон ортузунда хүндүткелдиг, бүзүрелдиг кандидаттар кирери магадылаттынар ужурлуг.

Бо үеде «Чаңгыс демниг Россия» партиязының Тывада салбырының кадрлар курлавырының даңзызы бүгү Тывада билдингир 8 кижиден тургустунган: ТР-ниң Чазааның Даргазы Ш.Кара-оол, ТР-ниң Чазааның Даргазының оралакчылары И.Чучев, А.Дамба-Хуурак, ТР-ниң Улуг Хуралының Хоойлужудулга палатазының Даргазы В.Оюн, ТР-ниң Улуг Хуралының Төлээлекчилер палатазының Даргазы Х.Монгуш, Күрүне Думазының депутады Ч.Ондар, ниити федералдыг аныяктар төлевилели «Полит-Заводтуң» тиилекчилери С.Жибинов биле Е.Ондар.

Хуралга ТР-ниң Чазааның Даргазы Ш.Кара-оол, ооң оралакчылары Ш.Иргит, А.Тэн, А.Дамба-Хуурак, ТР-ниң Улуг Хуралының Төлээлекчилер палатазының Даргазы Х.Монгуш баштаан 170 ажыг кижи киришкен. Хуралдың киржикчилериниң шуптузу даңзының дыка шыырак кандидатуралардан тургустунганын демдеглеп турганнар. Сайгарылга үезинде даңзыда кирген кежигүннерге хамаарыштыр удурланган кижидаа чок болган. Үгле К.Бичелдей бо хүннерге чедир Күрүне Думазының депутады Ч.Ондарга хамаарыштыр, мурнунда үелерде партияның ажыл-амыдыралынга депутаттың талазындан улуг киржилге чок болганын «эш-хуузу-биле» демдеглеп, моон соңгаар Ч.Ондарның идепкейиниң улгадырынга идегелин илереткен. Оон аңгыда амгы үеде партия кежигүнү эвес ТР-ниң Улуг Хуралының Хоойлужудулга палатазының Даргазы В.Оюннуң даңзыже кире бергенинге хамаарышкан айтырыг тургустунган. Ук айтырыгга Ш.Кара-оол тодаргай харыыны берген, В.Оюн партияның хүрээлеңинден кандыг байдалдарда үнгенин шупту билир бис. Ынчангаш В.Оюннуң талазындан катап партияже кирер күзел илереттинип турар болганда, партияның талазындан ол хире шыырак кандидатка удурланыышкын турбас болза эки дээрзин Ш.Кара-оол чугаалаан. Республика эрге-чагырганың удурланыышкыннарының дыка берге үелерин шыдажып эрткен, ынчангаш амгы үеде эптиг-демниг чорукту бирги черге салыры чугула.

Ш.Кара-оол чыылганнарга чугаазынга белен эвес байдалдарда турар республикавыска бурунгаар шимчээшкин, хөгжүлде үгле бо партияның ачызында болдунар дээрзинге бүзүрелдиин илереткен. «Чаңгыс демниг Россияның» ачызында чуртка эрге-чагырганың салгал дамчыырын магадылап болур. Бо партиядан өске езулуг политиктиг күштер чок деп санап турарын, ынчангаш чуртту берге байдалдан уштуп шыдаан езулуг чурт баштыңчызы В.Путинниң база бичии төрээн чуртунга байгы сагыш-сеткилинден бердинген алдарлыг чаңгыс чер-чурттуувус С.Шойгунуң партиязынга бүрүнү-биле бердингенин Ш.Кара-оол демдеглээн.

Хуралдың төнчүзүнде «Чаңгыс демниг Россия» партиязының Тывада салбырының эң-не идепкейлиг ажыл-чорудулгалыг кежигүннеринге байырлалдар таварыштыр шаннал-макталдарны Ш.Кара-оол боду тывыскан. Бо хүннерде партияның курлавыр даңзызынче киирип турар кандидатураларга хамаарыштыр сайгарылгаларны республикада партияның бүгү салбырларынга чорудар.

Бистиң корр.

ШЫН

e-mail:shyn@tuva.ru Индекс 667000. Кызыл хоорай, Красноармейская, 100.

ТУРГУЗУКЧУЗУ: Тыва Республиканың Чазаа. Кол редактор С.С.МОНГУШ.

РЕДАКЦИЯНЫҢ ТЕЛЕФОННАРЫ:

Кол редактор — 2-01-35, кол редакторнуң оралакчызы — 2-19-87, тел/факс (394-22) 2-17-94, бухгалтерия — 2-17-91.

КИЛДИСТЕР: ниитилел-политиктиг килдис — 2-18-10, культура, өөредилге —2-03-88, чагаа —2-03-87, көдээ ажылагый, үлетпүр килдистери—2-17-09.

Солун келбейн барганда, 3-14-94 телефонче долгаар.

Неделяда үш катап үнер. Хемчээли парлаан 3 ама.

Тираж 8517. Чагыг 101.

АГАР САНЫВЫС: № 40703810400000010000 Б ОАО Банк "Тувакредит", Кызыл ИНН—1701008465; корр сч 30101810600000000729 БИК 049304729.

Россия Федерациязының Парлалга, телерадио-дамчыдылга болгаш массалыг коммуникациялар херектериниң талазы-биле яамызының Ортаакы Сибирьде регионнар аразының девискээр эргелели «Шын» солунну 2004 чылдың май 14-те эде бүрүткээн.

Херечилелдиң дугаары — ПИ № 16-0510. Индекс 11530, 31730.

ТР-ниң «Тываполиграф» Күрүнеиң унитарлыг бүдүрүлгезинге парлаан. (Кызыл, Щетинкин-Кравченко, 1).

Солунда парлаттынган материалдарның авторларының бодалдары редакцияның туружу-биле дүүшпейн барып болур. Айыттынган саннары болгаш өске-даа фактылары, дыңнадыглары дээш авторлар боттары харыылаар.