НАЦИОНАЛЬНАЯ БИБЛИОТЕКА РЕСПУБЛИКИ ТЫВА им. А.С.ПУШКИНА

ШЫН

НИИТИЛЕЛ-ПОЛИТИКТИГ СОЛУН

1925 чылдың август 31-де үнүп эгелээн

№ 84 (17032)

2005 чылдың июль 30, суббота

Номерни парлалгаже дужааганы: график езугаар – 21.00, херек кырында – 18.30
Садар өртээ – 4 рубль.

Муң хойлугларның арга-дуржулгазы

Байыр СУВАНДИИ:

«ЧЕДИ ЧҮЗҮН МАЛДЫ АЗЫРААР МЕН»

«Россия Федерациязынга көдээ ажыл-агыйны сайзырадырының эң чугула айтырыгларының дугайында» РФ-тиң Күрүне Чөвүлелиниң 2005 чылдың август 17-де Элиста хоорайга үндүрген шиитпирин амыдыралга боттандырарыбиле ТР-ниң Чазаа август 12-де улуг хурал эрттирерин планнаан.

Ынчангаш ооң бетинде Тыва Республикада эзт, дүк, сүт бүдүрүп турар, хой малы 1000 ажа берген хуу-даа, арат-даа ажыл-агыйлыг кижилерниң арга-дуржулгазы-биле таныжып, олардан арга-сүмени ап, дуржулгазын өөренип, чедерчетпес үүлдерни илередип, мурнакчы кижилерниң күзелбодалын айтырар сорулга-биле бо үүлдүң автору Көдээ ажыл-агый яамызының база өске-даа массалыг парлалга чепсектериниң ажылдакчыларындан тургустунган бөлүк-биле кады Тес-Хем, Эрзин кожууннарже тускай үнүүшкүннү кылган.

Баштайгы удаа Шуурмакта Көк-Талдың Кежиг-Аксы деп черде «Байлак» деп көдээ ажыл-агый бүдүрүлге кооперативиниң ээзи, республикада сураглыг малчын Байыр Максимович Сувандииниң аалынга келдивис. Аал чоогунда дагда хөй-ле хой, хөй-ле инектер оттап чор. Коданда элээн хөй чылгы дус чылгаары дус чылгаан, чамдыктары анаа-ла дыштанып, девээлеп тур. Байыр Максимович өөнүң ишти Алла Самбулаевна-биле кады өөнде олурлар.

Мурнакчы малчын мал азыраары берге, чымыштыг, аңаа эң кызымак чүткүл херек дээрзин чугаалады. Мал азыраар арга-дуржулганы ол адазы Тыва АССР-ниң алдарлыг малчыны чораан, Ленин орденниң эдилекчизи Максим Дондупович Сувандииден салгап алган, угундан малчын кижи болду. Авазы 10 ажы-төлдү кижизидип өстүрген маадыр ие. Байыр Максимович 10 ажы-төлдүң 9 дугаары бооп, бичиизинде-ле чылгы, хой, инек аразынга адаиезиниң чымыжын көрүп, аңаа шаа-биле киржип өскен.

Малдың бажын өстүрер дизе, чылда бир төрүүр хой бүрүзүнден хураганны, инек бүрүзүнден бызааны, бе бүрүзүнден кулунну алыры эргежок чугула дээрзин ол чугаалады. Шак ынчаар ажылдап чоруурунуң түннелинде ооң коданында бо хүннерде 1000 ажыг хой-өшкү, 100 ажыг чылгы, 100 ажыг инек, каш хаван бар бооп турар. Эки ажылы дээш мурнакчы малчын 2000 чылда «Тыва Республиканың алдарлыг малчыны» деп атты алган. 2001 чылда Тыва Республиканың Ордени-биле шаннаткан.

(Уланчызы 2-ги арында).

Бедик шаннал-биле!

РФ-тиң Президентизиниң, Россияның «Тиилелге» организастыг комитединиң даргазы Владимир Путиннің шиитпиринге дүүштүр байырлал хемчеглерин белеткээринге болгаш эрттиреринге база чурттакчы чоннуң патриоттуг кижизидилгезинге идепкейлиг киржилгези дээш Ада-чурттуң Улуг дайынынга Тиилелгениң 60 чылынга тураскаадып, Тоора-Хем ортумак школазының башкызы **Арина Донгаковна Кашкак**, Кызыл хоорайның мэриниң оралакчызы **Людмила Леонидовна Волгина**, республиканың шериг комиссары **Сергей Васильевич Тарулин** Тураскаал медалы-биле шаннаткан.

КОЛ КИЧЭЭНГЕЙНИ ЧУРТТАЛГА ТУДУУНЧЕ

Семинар-хурал

Июль 28-те Кызыл хоорайга чурттарга тудуунуң талазы-биле Тыва Республиканың муниципалдыг тургузугларының зона семинар-хуралы болуп эрткен. Хуралды ТР-ниң Чазак Даргазы Ш.Д.Ооржак бодунуң эге сөзү-биле ажыткаш, 2005 чылдың апрельде Россия Федерациязының Күрүне Чөвүлелиниң Президиумунуң хуралынга «Россияның хамаатыларынга — таарымчалыг болгаш чаагайжыды кылдынган чурттаар оран-сава» деп национал төлевилелди чугаалашканын демдеглээш, чурттуң Президентизи В.В. Путин Россия Федерациязының Чазак Даргазынга социал болгаш таарымчалыг чурттаар оран-саваны тударының хемчээлин улгаттырар талазы-биле даалганы бергенин чугаалаан.

Семинар-хуралга «Тус черниң бот-башкарылга органнарының удуртукчуларынга, чурттакчы чонга инвестицияны хаара тудар талазы-биле Тыва Республиканың Экономиктиг хөгжүлде яамызының методиктиг сүмелериниң дугайында» илеткелди ТР-ниң Экономиктиг хөгжүлде яамызының сайыды Г.Ф. Балакина кылган. «Тыва Республикага чурттаар оран-сава тудуунуң болгаш ооң хөгжүлдезиниң талазы-биле организастаар ажылдар дугайында» илеткелди ТР-ниң тудуг сайыды А.Б. Свинцов, «Республиканың бүдүрүлгелериниң тудуг рыногунче үлетпүрнүң тудуг материалдары-биле болгаш ыяштан эптеп кылган чурттарга бажыңнары-биле хандырарының аргазының дугайында» илеткелдерни ТР-ниң Үлетпүр яамызының сайыды В.О. Ооржак, «Ойна» алдын артелиниң удуртукчузу А.А. Неволин кылганнар.

«Амгы үеде чурттаар оран-сава тудуунуң талазы-биле Бии-Хем кожууннуң чагыргазының кылып чорудуп турар ажылының дугайында» илеткелди Бии-Хем кожуун чагыргазының даргазы В.И. Гончаров, «Каа-Хем суму чагыргазының чурттарга тудуун хандырар айтырыгларны шиитпирлээр болгаш хуу кижилерниң чурттаар оран-сава тудуунга чер участоктарын тускайлап бээр талазы-биле ажылының арга-дуржулгазының дугайында» илеткелди Каа-Хем суму чагыргазының даргазы Т.А. Сандакова, «Чурттакчы чоннуң инвестиция акша-хөреңгизин ажыглаарының арга-хевирлериниң дугайында» (Белгород областың арга-дуржулгазының талазы-биле) илеткелди ТР-ниң Национал банкызының даргазы Ю.П. Южаков кылганнар.

«Микрорайоннарның комплекстиг тудуунуң планының болгаш хуу кижилерниң чурттаар оран-сава тудуунга чер участоктарын тускайлап бээр талазы-биле Кызыл хоорай чагыргазының ажылының дугайында» илеткелди хоорай чагыргазының даргазының оралакчызы О.С. Саая кылган.

Семинар-хуралга яамыларның болгаш ведомстволарның ажылдакчылары, республиканың төп зонаның муниципалдыг тургузугларының төлээлери киришкеннер.

2000-2004 чылдарда акшаландырыышкынның бүгү дөстерибиле республикага 129,6 муң дөрбелчин метр чурттарга шөлүн ажыглалга киирген. Ол үениң иштинде чурттаар оран-савазын 2170 өг-бүле экижиткен азы чурттаар оран-сава хереглеп турар кижилерниң 6 хуузу болуп турар. 2000-2004 чылдарда чурттаар оран-сава тудуун ажыглалга киирерин хандырары-биле 656,8 млн. рубльди чоруткан, ооң иштинде федералдыг бюджеттен 100,8 млн. рубльди азы 15,3 хуузу, республика бюджединден 490,1 млн. рубльди азы 74,7 хуузу болуп турар. Чурттакчы чоннуң акша-хөреңгизинден 65,3 млн. рубль кирген.

«Чурттарга бажыңы» деп тускай сорулгалыг федералдыг программага дүүштүр «Озал-ондактыг болгаш эргижирээн чурттарга бажыңнарындан хамаатыларны көжүрери» программага 2003-2004 чылдарда федералдыг бюджеттен 13,0 млн. рубльди, республика бюджединден 18,6 млн. рубльди чоруткан. Ийи чыл иштинде ол программага көрдүнген акшаның үүгле бир хуузун акшаландырган. «Аныяк өг-бүлелерни чурттаар оран-сава-биле хандырары» тускай сорулгалыг федералдыг программаны бо үениң иштинде федералдыг бюджеттен 15,0 млн. рубль-биле акшаландырган, программаның киржикчилери 139 өг-бүленің 78-и чурттаар оран-саваны алган.

«2010 чылга чедир көдээ суурларның социал хөгжүлдези» деп тускай сорулгалыг федералдыг программаны ийи чыл иштинде федералдыг бюджеттен 30,0 млн. рубльге акшаландырган. Чурттакчы чоннуң акша-хөреңгизин ажыглап тургаш, 215 көдээ өг-бүлелер чурттаар байдалын экижидер аргалыг болган.

Республиканың банкылары болгаш Россия банкыларының салбырлары чурттарга тудуунга үр хуусаалыг чээли бээринге дыка сестип турар. 2003 чылда 1,4 млн. рубльдиң чээлизин берген болза, 2004 чылда 111 чээлини 42,0 млн. рубльге берген.

ТР-ниң Чазааның талазындан мындыг тодаргай хемчеглерни ап турза-даа, республиканың хамаатыларын чурттаар оран-сава-биле хандырарының айтырыы чидии-биле тургустунуп турар. Эргижирээн болгаш озал-ондактыг бажыңнарда алды өг-бүленің бирээзи чурттап турар. Муң хире өг-бүлелер чылдың дөрт ээлчээнде мал кадарып, доктаамал өглерде чурттап чорууру дүвүренчиг болуп турар.

Республика бедик дотацияда турары-биле, чурттаар оран-сава-биле хамаатыларны хандырарын боттары шиитпирлеп шыдавас болуп турар. Сөөлгү чылдарда чурттаар оран-сава тудуун акшаландырарын ийи катап эвээжеткен азы 2002 чылда 148 млн. рубль-биле акшаландырган болза, 2004 чылда 73,0 млн. рубль болган. Ооң-биле чергелештир республиканың чурттакчыларының ниити орулгазы чавыс, чурттакчы чоннуң 46,7 хуузунуң орулгазы амыдырап-чурттаарының адаккы хемчээлиниң адаанда турар. Ипотека чээлизин алырында бергедээшкиннер тургустунуп турар. Тускай сорулгалыг федералдыг программаларны акшаландырарының хемчээли чылдыңна кудулап кел чыдар. Республикада бодунуң тудуг материалдары бүдүрер баазазы чок болганындан ону Сибирьниң регионнарындан сөөртүп эккээп турары-биле, ооң өртээ дыка улуг болуп турар. Тудугну керээ-биле кылып турар тудуг организацияларының бүдүрүлге баазазы кошкак, инженер-техниктиг болгаш ажылчыннарның мергежили чавыс болуп артпышаан.

Ынчангаш семинар-хуралга кол-ла кичээнгейни Россия Федерациязының Күрүне Чөвүлелиниң Президиумунга чугаалашкан «Россияның хамаатыларынга — таарымчалыг болгаш чаагайжыды кылдынган чурттаар оран-сава» деп национал төлевилелди чурттуң Президентизиниң салган сорулгаларынга дүүштүр боттандырарынче угландырган.

Бистиң корр.

Байыр СУВАНДИИ:

«ЧЕДИ ЧҮЗҮН МАЛДЫ АЗЫРААР МЕН»

(Төнчүзү. Эгези 1-ги арында).

Мурнакчы малчын ооң-биле кызыгаарланмайн, малын оон-даа хөй кылдыр өстүрүп, аңаа немей чоорту теве, сарлык база өстүрүп, Тыванын 7 чүзүннүг малын шуптузун азыраар планныг. Малы дээш болур-чогуур дотация акшазын ол ап турар болду.

Мал азыраарынга эң улуг бергедээшкиннерни таварыштырып турар чүүлдер: малчын кижиниң бүдүрүп алганы эзт, дүк, сүдүн садып-саарып алыры дыка берге бооп турар. Улуста акша чок. Дүктү мүн-не Кызылда «Ураанхай» деп бүдүрүлге чөгенчиг өртек-биле алыр, хойну Тес-Хем кожуунуң иштики рыногунга бирээни-ле 1500 рубльге садып турарлар. Республикада сүт заводунуң чогундан, ону хүлээп алыр өске-даа черлериң чогундан хөй инек сагдынмайн, бызаалары ээп кылаштажып турар.

Күзеглеп Тес-Хем кыдыынче көжерлер болду. Кышка белеткенип, Агар деп черде кыштаан септеп алган. Ынчалза-даа чаъс орай чаап, сиген үнмээни-биле ооң кезилдезин ам-даа эгелевээн. Сигенниң үнерин манаар апаар. Ынчалза-даа чылдың-на ыяап-ла 30 тонна сигенни кезип ап турар. Малчын кижи чүгле малынга эвес, чер-чуртунга база ынак болурун, харын-даа аңаа чалбарып, тейлеп чоруурун мурнакчы малчын чугаалады.

Мал азыраарынга ийи дугаар кол шаптыктап турар чүүл – оор. Байыр Максимовичиниң республикага чарыштарга салып турган чүгүрүк аъдын оорлап аппарган. Ол чүгүрүк аъдының республика чарыштарынга 1-ги, 2-ги, 3-кү черлер ап, шаңнаткылааны алдын, мөңгүн, хүлер медальдарны ол биске көргүзүп ор. Эки кижи ышкаш, чүгүрүк аът база соонга эки исти, сактыышкыннарны арттырар. Оор аппарган чүгүрүк аъдының шаңналдарын көрүп орарга безин, ооң ээзинге чоктанчыг, хомуданчыы та кайы хире чүве. Оорларга удур хоойлуну шыңгыырадыры чугула дээрзин Байыр Максимович чугаалап орду. Чамдыкта оорланып турган кижини көзүлдүр-ле туткаш, милицияга аппарып хүлээдип бээрге, анаа-ла салыптары безин бар болгай. Чылгызын, инектерин оорга алыспас дээш карак салбайн кадарып турарлар болду. Олла хамык малды азыраарынга аңаа төрелдери дузалажып чоруур. Хой төрүүр үеде эки сакманчылар база хөлезилеп аар. Кылган ажылы дээш оларга төлевирни берип турарлар.

Алдарлыг малчын Байыр Максимович ТР-ниң Чазаандан эзт, дүк, сүт хүлээп алыр черлер тургузарынче, оор-биле демиселди шыңгыырадырынче кичээнгей салырын диледи. Малчынның күзелдери бүдер болзун деп йөрээп каалыңар.

Борис ОНДАР.

Василий БАЛЧИЙ-ООЛДУҢ тырттырган чуруу.

ЭКИ ЭГЕЛЭЭШКИННИҢ ЭЭЗИ

Тыва Республиканың Чазак Даргазы Ш.Д.Ооржактың бо чылгы Айыткалында «Көдээ черлериң аныяктарын күш-ажылга хаара тудар чугула айтырыгны шиитпирлээри негеттинип турар. Аңаа дуза чедирер, деткиири-биле аныяктар шаңналдарын болгаш грандыларын, студентилерге тускай аттыг стипендиялар тыпсыр системаны калбартыр» дээн.

Бистиң салгалывыс аныяк дээрзин база айыткан. Бо чүүлге хамаарыштыр аныяктарның, ылаңгыя студентилерниң ону деткип, өөрээн сеткилин бо-ла дыңнаар-дыр мен. Чамдыктары чайгы лагерьлерде, тудуг, чаагайжыдылга черлеринде акша ажылдап алыр аргалыг апарганын-даа чугаалажыр чорду. Ону солун-сеткүүлде бижип, телевизорда чугаалап турарын номчуп, дыңнап чор бис.

Үстүнде адаттынган айтырыг улус-чонну, хоочуннарны-даа хөлзедип, сагышсырадып турар айтырыгла болгай. Ынчангаш бодалымны ынаар угландырып, бо суурда эки эгелээшкинни таныштырып көрейн.

Ак-Туруг суурнуң хоочун чурттакчызы, хөй мергежилдиг, дуржулгалыг механизатор Владимир Херел суурда чаа пилораманы ажылдадып эгелээн. Ам дээрезинде он ажылчын олуттар тургустунган ажылдап турар.

— Амдыызында чондан, хереглекчилерден чагыглар эвээш кирип тур. Дилдирген брустар, кылын, чуга шала манзаларын болгаш өске-даа тудуг материалдарын кылып болур арга тургустунган, он кижи ажылбиле долу хандыртынган. Ам тайгада ыяш турар девискээривисти долгандыр херимнеп тур бис. Арай-ла чылыш чок, сөөртүнчек айтырыг трансформаторда туруп тур. Кожуун чагыргазы тып, дузалажыр бис деп аазаан чүве, черле бүде бээринге идегеп турар бис. Эгелээн үүле-херээвисти салбас бис, ону улам калбартып, көскүлең бүдүрүлге кылдыр сайзырадыры-биле чазаныр цехти база тургузуп эгеледивис, аңаа ажылчын олуттар база немежир — деп, ол бүзүрелдиг чугаалады.

Владимир Монгуш оглу бо чылын өг-бүлези-биле 12 га черге арбай биле суланы бодунуң курлавыр үрезини-биле суггаттыг черде тарып алды. Ак-Туруг даанын ужунда, кол чазаглыг оруктуң кыдыында шөл олла болгай. Ам ында 7-8 кижи чылдынна тараа тарып турар апарган.

«Эки кылган үүле — элеп читпес» дээри ышкаш чаа, тургузукчу, чаартыкчы бодалдарның үре-түңнели көстүп, чоннуң амыдыралынга ачыдузазын көргүзе бээр дээрзинге бүзүреп болур.

Роман ХУНАЙ-ООЛ.

Ак-Туруг суур.

ТЫВА РЕСПУБЛИКАНЫҢ ЧАЗАК ДАРГАЗЫНЫҢ ЧАРЛЫКТАРЫ

Тыва Республиканың Чазак Даргазының чамдык чарлыктарын күш чок деп санаар дугайында

«Россия Федерациязының чамдык субъектилериниң күрүне эрге-чагыргазының хоойлужудулга (төлээлелге) болгаш күүсекчи органнарын организастаарының ниити принциптериниң дугайында» 1999 чылдың октябрь 6-да № 184-ФХ деп Федералдыг хоойлунуң 17 чүүлүнүң 4 пунктузунга, Тыва Республиканың Конституциязының 2 чүүлүнүң «г» адаккы пунктузунга дүүштүр **доктаадырым болза:**

1.Дараазында чарлыктарны күш чок деп санаар:

«Тыва Республиканың күүсекчи эрге-чагырга органнарының системазының болгаш структуразының дугайында» «Тыва Республиканың Чазак Даргазының 2005 чылдың январь 20-де № 7 Чарлыы;

«Тыва Республиканың күүсекчи эрге-чагырга органнарының системазының болгаш структуразының дугайында» Тыва Республиканың Чазак Даргазының 2005 чылдың январь 20-де Чарлыынга өскерилгелер киирер дугайында» Тыва Республиканың Чазак Даргазының 2005 чылдың февраль 7-де Чарлыы.

2.Бо Чарлык 2005 чылдың июнь 8-тен эгелеп күштүг болур.

Тыва Республиканың Чазааның Даргазы Ш.ООРЖАК.

Кызыл хоорай
2005 чылдың июль 27
№ 195.

Тыва Республиканың күүсекчи эрге-чагырга органнарының структуразының дугайында

«Россия Федерациязының субъектилериниң күрүне эрге-чагыргазының хоойлужудулга (төлээлелге) болгаш күүсекчи органнарын организастаар ниити принциптериниң дугайында» 1999 чылдың октябрь 6-да № 184-ФХ деп Федералдыг хоойлунуң 17 чүүлүнүң 4 пунктузунга, Россия Федерациязының Конституциязының 77 чүүлүнүң 2 кезээнге, Тыва Республиканың Конституциязының 111 чүүлүнүң 2 пунктузунуң адаккы «г» пунктузунга, «Тыва Республиканың Чазак Даргазының негелдезинге холбаштыр Тыва Республиканың Конституциязының 111 чүүлүнүң кезээниң «г» пунктузун тайылбырлап бээр дугайында херек талазы-биле» Тыва Республиканың Конституция судунуң 2005 чылдың июль 8-те доктаалынга дүүштүр, Тыва Республиканың күүсекчи эрге-чагырга органнарының структуразын «Күүсекчи эрге-чагырганың федералдыг органнарының системазының болгаш структуразының дугайында» Россия Федерациязының Президентизиниң 2004 чылдың март 9-та № 314 Чарлыы-биле бадылаан, күүсекчи эрге-чагыргаларның федералдыг органнарының структуразыбиле дүүштүрер сорулга-биле (Россия Федерациязының Президентизиниң 2004 чылдың май 20-де № 649 Чарлыында эдилгези-биле, Россия Федерациязының Президентизиниң 2005 чылдың март 15-те № 295 Чарлыы-биле киирген өскерилгелер-биле), Тыва Республиканың күүсекчи эрге-чагырга органнарының күүсекчи эрге-чагырганың федералдыг органнарының кады ажылдажылгазын экижидери-биле, Тыва Республиканың күүсекчи эрге-чагырга органнарының ажыктыг структуразын тургузар сорулга-биле доктаадырым болза:

1.Тыва Республиканың күүсекчи эрге-чагырга органнарының структуразын бадылаар (капсырылга 1).

2.Тыва Республиканың Чазак Чөвүлелиниң болгаш Тыва Республиканың Чазааның составын бадылаар (капсырылга 2).

3.Бо Чарлык 2005 чылдың июнь 8-тен эгелеп күштүг болур.

Тыва Республиканың Чазак Даргазы Ш.ООРЖАК.

Кызыл хоорай
2005 чылдың июль 27
№ 196

Тыва Республиканың Чазак Даргазының 2005 чылдың июль 27-де № 196 Чарлыынга № 1 капсырылга

Тыва Республиканың күүсекчи эрге-чагырга органнарының СТРУКТУРАЗЫ

Яамылар:

Тыва Республиканың Кадык камгалал яамызы

Тыва Республиканың Культура болгаш национал политика яамызы

Тыва Республиканың Өөредилге болгаш эртем яамызы

Тыва Республиканың Бойдус ажыглал яамызы

Тыва Республиканың Үлетпүр яамызы

Тыва Республиканың Көдээ ажыл-агый болгаш аъш-чем яамызы

Тыва Республиканың Тудуг, чуртталга болгаш коммунал ажыл-агый яамызы

Тыва Республиканың Садыг, амыдырал хандырылга болгаш сайгарлыкчы ажыл хөгжүдер яамызы

Тыва Республиканың Күш-ажыл, социал болгаш аныяктар политиказының яамызы

Тыва Республиканың Саң-хөө яамызы

Тыва Республиканың Экономиктиг хөгжүлде яамызы

Тыва Республиканың Энергетика, транспорт, харылзаа болгаш орук ажылагый яамызы

Күрүне комитеттери:

(эргежок чугула апарганда тургузар)

Күүсекчи эрге-чагырганың өске-даа органнары:

Тыва Республиканың саң-хөө-бюджет хайгааралының талазы-биле албаны

Тыва Республиканың Боду маңнаар машиналар болгаш техниканың өске-даа хевирлериниң байдалы дээш техниктиг хайгаарал талазы-биле албаны

Тыва Республиканың Тарифтер талазы-биле албаны

Тыва Республиканың Ветеринария болгаш фитосанитар хайгааралының талазы-биле албаны

Тыва Республиканың Арага продукциязынга күрүне монополиязын хандырар талазы-биле албаны

Тыва Республиканың Даштыкы экономиктиг харылзаалар, инновация болгаш инвестиция ажыл-чорудулгазын хандырар талазы-биле агентилели

Тыва Республиканың Өнчү эргелеп-башкарар талазы-биле агентилели

Тыва Республиканың Күш-ажыл, чонну ажылга хаара тудар болгаш девискээр статистиказының талазы-биле агентилели

Тыва Республиканың Чуртталга болгаш коммунал ажыл-агый талазы-биле агентилели

Тыва Республиканың Аңнаашкын болгаш аңныыр ажыл-агый талазы-биле агентилели

Тыва Республиканың Балык тудар талазы-биле агентилели

Тыва Республиканың Орук агентилели

Тыва Республиканың Күш-культура болгаш спорт талазы-биле агентилели

Тыва Республиканың Парлалга болгаш массалыг коммуникациялар талазы-биле агентилели

Тыва Республиканың Архив агентилели

Тыва Республиканың Эртем болгаш өөредилге черлериниң талазы-биле агентилели

Тыва Республиканың Профессионал эге өөредилге талазы-биле агентилели

Тыва Республиканың Суг курлавырларының талазы-биле агентилели

Тыва Республиканың Арга-арыг курлавырларының талазы-биле агентилели

Тыва Республиканың Москва хоорайда доктаамал төлээзи (агентилел)

Тыва Республиканың Хамааты камгалалын, чонну болгаш девискээрлерни берге байдалдардан, өрт айыылындан девискээрлерге камгалаарын хандырар талазы-биле агентилели

Тыва Республиканың Чаргы чарар судьяларының ажыл-чорудулгазын камгалаар талазы-биле агентилел

Тыва Республиканың Туризм талазы-биле агентилели.

Тыва Республиканың Чазак Даргазының 2005 чылдың июль 27-де № 196 Чарлыынга № 2 капсырылга

Тыва Республиканың Чазак Чөвүлелиниң болгаш Тыва Республиканың Чазааның СОСТАВЫ

Тыва Республиканың Чазааның составы:

Тыва Республиканың Чазааның Даргазы

Тыва Республиканың Чазак Даргазының оралакчызы

Тыва Республиканың Чазак Даргазының Канцеляриязының удуртукчузу

Тыва Республиканың Чазак Даргазының Аппарадының удуртукчузу

Тыва Республиканың саң-хөө сайыды

Тыва Республиканың экономиктиг хөгжүлде сайыды

Тыва Республиканың Чазак кежигүннери:

Тыва Республиканың кадык камгалал сайыды

Тыва Республиканың культура болгаш национал политика сайыды

Тыва Республиканың эртем болгаш өөредилге черлериниң сайыды

Тыва Республиканың бойдус ажыглал сайыды

Тыва Республиканың үлетпүр сайыды

Тыва Республиканың көдээ ажыл-агый болгаш аъш-чем сайыды

Тыва Республиканың тудуг, чуртталга болгаш коммунал ажыл-агый сайыды

Тыва Республиканың садыг, амыдырал хандырылга болгаш сайгарлыкчы ажылды хөгжүдер сайыды

Тыва Республиканың күш-ажыл, социал болгаш аныяктар политиказының сайыды

Тыва Республиканың энергетика, транспорт, харылзаа болгаш орук ажылагый сайыды.

Даарта — садыг ажылдакчыларының хүнү

ЧУРТТАКЧЫ ЧОННУҢ НЕГЕЛДЕЗИНГЕ ДҮҮШТҮР

Россия Федерациязының Президентизи бодунуң бир чугаазынга, кооперация шимчээшкини — байлак төөгүлүг болгаш быжыг чаңчылдыг дээни таварылга эвес. Рынок экономиказының чылдарында республиканың хереглекчилер кооперациязы көдээ чурттакчы чоннуң хереглелин болгаш эргезин камгалаар, оларны ажыл-агыйже база сайгарлыкчы чорукче хаара тудуп, ядыы-түреңги чорукту ажып эртер талазы-биле улуг ажылды чорудуп турар.

Республиканың көдээ чурттакчы чонунуң амыдыралынга күрүнеиң талазындан деткимче негеттинип турар. Ол хүлээлгени хереглекчилер кооперациязы эки туразы-биле бодунга алгаш, көдээ черлерде буурап дүшкен садыгларны катап тургузуп, дыка хөй социал айтырыгларны чедимчелиг шиитпирлеп турар. Экономиктиг кризистиң кончуг берге чылдарында безин республиканың хереглекчилер кооперациязы көдээ чурттакчы чоннуң хереглелин хандырып келген.

Республиканың хереглекчилер кооперациязы көдээ чурттакчыларның 80,3 хуузун азы 153 муң кижилерни садыг-саарылганың барааннары-биле хандырып турар. Ынчангаш көдээ садыг системазы республиканың экономиказынга улуг рольду ойнап турар. Бо хүнде республиканың Хереглекчилер эвилелиниң системазында 11 кожууннарның,6 көдээ суурларның, 2 хоорайның хереглекчилер ниитилелдери, 16 кызыгаарлаттынган харыысалгалыг эштежилгелер, экономика болгаш эргехоойлу техникуму болгаш социал амыдыралчы угланыышкынныг объектилер хаара туттунган.

Республиканың хереглекчилер кооперациязының ажыл-чорудулгазының кол угланыышкыны — садыглаашкын. 2003 чылда үүрмектеп садар бараан саарылгазы 148 млн.рубль болган болза, 2004 чылдың бирги чартыында ниити бүдүрген продукцияның хемчээли 286 млн. рубль болган. Бо чылдың алды айларында, амгы күштүг өртектер-биле 83,282 муң рубльдиң бараанын садып-сайгарган. Үүрмектеп садар бараан саарылгазы 2004 чылда 75,687 муң рубль турган болза, 2005 чылдың бирги чартыында 73,520 муң рубль болган азы эрткен чыл-биле деңнээрге, 97,7 хуу болган.

Республиканың хереглекчилер кооперативтериниң ажыл-агыйларында ниитизи-биле 2 муң ажыг кижилер ажылдап турар. Олар чыл санында 100 ажыг ажылчын олуттарны немей тургузуп, көдээ черлерде социал чидиг айтырыгларны шиитпирлээринге деткимчени берип келген. Ол хамаанчок доктаамал садыг чок чурттакчылыг суурларда, чурттакчы бажыңнарда садыгны ажыдып, ажылдадып турар.

Сөөлгү чылдарда республиканың хереглекчилер системазының үлетпүрү турум ажылдап, чурттакчы чоннуң хереглелинге дүүштүр бараанныг продукцияны бүдүрүп үндүрүп турар. Ылаңгыя бодунуң бүдүрген продукциязын садып-сайгарарынче хереглекчилер ниитилелдери улуг кичээнгейни салып келген. Бо чылдың алды айларында боттарының бүдүрген продукциязын 8,463 муң рубльге сайгарган, ниити өзүлде 109,7 хуу болган. Чурттакчы чоннуң хереглелинге дүүштүр бараанныг продукцияны бүдүрүп үндүрүп, ону сайгарар талазы-биле чедип алган.

Бо чылдың бирги чартыында ниити бараан саарылгазын Бай-Хаактың сельпозу 101,6 хууга (даргазы С.В. Загребнев), Эрзиннiң кожпозу 130,4 хууга (даргазы Р.Х. Ховалыг), Кызыл сельпозу 130,4 хууга (даргазы Ю.С. Монгуш), «Балгазын» кызыгаарлаттынган харыысалгалыг эштежилге 123,0 хууга, «Техцентр-экр» кызыгаарлаттынган харыысалгалыг эштежилге 151,9 хууга (С.М. Кондрашов) күүседип, чурттакчы чоннуң хереглелинге дүүштүр ажылдаарының чаа арга-хевирлерин тып,ажыглап чоруурлар.

Хереглекчилер ниитилелдериниң хөй-ниитиниң чемненилге черлеринде 17 столоваялар, 5 кафе-бар, бир ресторан, 12 чайгы кафе ажылдап турар. Бо чылдың алды айларында амгы күштүг өртектер-биле ниити сайгарылга 9,761 муң рубль болган, эрткен чылдың бо үези-биле деңнээрге, өзүлде 102,5 хуу болган. Ниитиниң чемненилге черлериниң талазы-биле Каа-Хем кожпозу планын 124,0 хууга (даргазы Н.Ф. Чернышева), Чеди-Хөл кожпозу 158,7 хууга (даргазы Р.С.Өртеней), Чадаана хорпозу 119,8 хууга (даргазы Р.Д.Деге), «Бараанны мөөңү-биле садар рынок» 106,1 хууга (директору В.К.Ооржак) күүседип, бедик көргүзүглерни бедик көргүзүглерни Каа-Хем, Эрзин,Чаа-Хөл, Чеди-Хөл кожполары, Чадаана хорпозу, Бай-Хаак сельпозу чедип алганнар.

Эрткен чылдан эгелээш, бараан саарылгазының структуразы дыка өскерлип орарын демдеглээри чугула. Мооң мурнунда чылдарда бараан саарылгазынга аъш-чем продуктулары кол черни ээлеп турган болза, эрткен чылдан эгелээш, чиик үлетпүрүнү, культурага, эт-сепке хамаарышкан барааннарга чоннуң сонуургалы улгаткан. Ол бир талазында, чурттакчы чоннуң амыдыралының деңнелиниң өзүп орарын бадыткап турар, ийи талазында, хереглекчилер ниитилелдери оларның негелдезинге дүүштүр хандырылганы чорудар хемчеглерни ап чорудуп турарында болур.

Чамдык кожууннарда буурап дүшкен хереглекчилер ниитилелдерин катап тургузар талазы-биле улуг ажылдарны республиканың Хереглекчилер эвилели чорудуп турар. Борта чижек кылдыр Барыын-Хемчик кожууннуң «Мажалык» сельпозун (даргазы Ш.А. Ооржак) хамаарыштырып болур. Эрткен чылын амгы күштүг өртектер 21 муң рубльдиң бараанныг продукциязын садып-сайгарган болза, бо чылдың бирги чартыында 250 муң рубльдиң бараанын сайгарып, ниитиниң чемненилге черинден 197 муң рубльдиң орулгазын алгаш, 195 муң рубльге бодунуң продукциязын бүдүрген.

Хереглекчилер эвилелиниң «Аъш-чем бүдүрер комбинады» кызыгаарлаттынган харыысалгалыг ниитилели (директору Г.К. Монгуш) ногаадан продукция бүдүрүп үндүрериниң чаа дериг-хереклерин садып алгаш, консервалаан продукцияны бүдүрүп үндүрериниң шынарын экижиткен болгаш ассортиментизин калбарткан. Бо чылдың бирги чартыында, амгы күштүг өртектер-биле 3,191 муң рубльдиң продукциязын бүдүрүп үндүрген, эрткен чылдың бо үези-биле деңнээрге, өзүлде 131,6 хуу болган.

Республиканың хереглекчилер кооперациязы ядыы-түреңги болгаш ажыл чок чорук-биле демиселдиң үндезининге эртем-практиктиг конференцияны чылдың-на эрттирип келген. Бо чылдың июнь 24-те Улуг-Хем кожууннуң Арыг-Үзүү суурга «Кадрларны шын ажыглаарының үндезининге хереглекчилер ниитилелдериниң социал-экономиктиг ажылын бедидери» деп республиканың хереглекчилер ниитилелдериниң ажылдакчыларының эртем-практиктиг конференциязын эрттирген. Конференцияны көдээ суурга эрттирген колла чылдагааны, бир эвес чурттакчы чоннуң амыдыралын экижидер дээр болза, бир дугаарында, көдээден эгелээр дээрзин республиканың Хереглекчилер эвилели билип, азырадыкчы хөөнден уштунуп, бот-башкарнып ажылдаар чорукту көдээден эгелээри хүннүң чугула айтырыы болуп келгенин конференция бадыткаан. Эртем-практиктиг конференцияның ажылынга Хакасия Республикадан аалчылар кээп киришкени дыка солун болган.

Республиканың хереглекчилер ниитилелдери садыг-саарылгадан аңгыда, 50 ажыг хевирниң төлевирлиг ачы-дузазын чурттакчы чонга көргүзүп,оон эвээш эвес орулганы киирип ап турар. Чүгле эрткен чылын төлевирлиг ачы-дузаның 97 пунктуларын ажыткан, ооң 37-зи садыг ачы-дузазын чурттакчы чонга чедирип турар. Хереглекчилер кооперациязы бодунуң ажыл-чорудулгазын рынок экономиказынга дүүштүр тургузар сорулга-биле, солун болгаш чогаадыкчы ажылды чорудуп турарын демдеглээри чугула. Оларның садыгларындан үгле хереглээн бараанын садып алыр эвес, чылыг шайны ижип, солунну номчуп, телефон-биле чугаалажып, чагыгны киирип дээш, садып алыкчыларга таарымчалыг байдалды тургузар дээш тодаргай хемчеглерни ап чорудуп турар. Бир эвес чижилгелиг рынок үезинде ынчаар ажылдавас болза, бо үеде сайгарлыры дыка берге дээрзин кооператорлар кончуг эки билип турар.

Республиканың хереглекчилер кооперациязының кол даныр күжү — кадрлар. Рынок экономиказының берге чылдарында бүдүрүлгени буурадыр хамаанчок, садыг-саарылганы үениң негелдезинге дүүштүр чорудар талазы-биле чаа арга-дуржулганы шиңгээдип алган, бот-башкарнып ажылдап чоруур удуртукчулар көвүдээн.Оларның чижээнге, Чадаана хорпозунуң даргазы Р.Д. Деге, Каа-Хем кожпозунуң даргазы Н.Ф. Чернышева, Арыг-Үзүү сельпозунуң даргазы Э.Л. Мандан-оол, Хереглекчилер эвилелиниң «Бараанны мөөңү-биле садар рыноктуң» директору В.К. Ооржак, «Аъш-чем комбинады» кызыгаарлаттынган харыысалгалыг эштежилгениң директору Г.К. Монгуш болгаш өскелернидаа хамаарыштырып болур.

Хүндүлүг кооператорлар! Силерниң буянныг болгаш чымыштыг ажылыңарга чедиишкиннерни күзедим.

Сергей ХЕРТЕК.

"Шын" солунунуң 80 чылынга уткуштур

ЧАРТЫК ЧҮС ЧЫЛ ҮЗҮК ЧОККА...

Ам бодап, сактып орарымга, «Шын» солунну номчуп эгелээнимден бээр 50 чылдар эрткен-дир. 1954-55 чылдарда 5-6 класстарга өөренип турган цемден бээр бо солунну доктаамал номчуп келген мен. Ол цеде ачам колхозтуң аныяк инектерин кадарып турган. Чайын Чаа-Хөл бажында Шарлан-Дөзц деп черге чайлаар чцве. Мен Чоржаң-Бора деп аъдымны мунупкаш, хцнцң-не инек кадарар турган мен. Ачамның чагыдып алган солуннары — «Шын», «Тыванның аныяктары», «Сылдысчыгаш» солуннарны суурдан почта дажыглакчызы 2-3 хонгаш-ла, эккээр турган.

Эртен кадатче үнеримде-ле, чаа келген солуннарны шуптузун апкаш чоруур турган мен. Баштайла «Сылдысчыгашты» «быттап» каапкаш, дараазында солуннарже «халдап» кириптер мен. Шак-ла ынчаар, ол чайдан эгелээш, үстүнде адааным үш солунну доктаамал номчуур, чаа дугаарларның келирин четтикпейн манаар апарган мен.

Ол үеде бистиң чаңгыс черчурттуувус шүлүкчү, чогаалчы Монгуш Өлзей-оол Кунгааевичиниң чогаал ажылын бижип эгелеп чораан үези чүве. Ооң шүлүктери, бичии, кыска-кыска чүүлдери «Сылдысчыгаш» биле «Тыванның аныяктарынга» бо-ла үнгүлеп кээр, мен оларны улуг сонуургал-биле номчуур турдум. Бир-ле хүн «Шын» солунга, ооң шериг чоруп турар аныяк оолдуң ынакшааны аныяк кыс-биле байырлажып, чайгы дүнну кады эрттиргениниң дугайында шүлүү үнүп келген. Ол шүлүктү номчуй каапкаш-ла, адырылбайн барган мен. Долгандыр турар бойдус, ооң каас-чаражы, шак ол каас-чараш чурумалдыг черде бот-боттарынга ынакшаан ийи аныяк кижиниң чарлып чадажып турары, ол үеде мээң, бичии школачы оолдуң карактарынга көстүп келген. Ол шүлүктү ол-ла дораан шээжилеп, доктаадып алган мен.

Шак ол үеде, 1955 чылдың март айда, «Сылдысчыгаш» солунга мээң «Салгакчы мен» деп шүлүүм парлаттынган. Ол мээң эң баштайгы «төлүм» болган. Күзүн, сентябрь айда, «Шын» солунга «Бистиң дузавыс» деп эге-биле бичии чүүлүм үнген. Школачыларның болгаш башкыларның колхозтуң картошказын ажаар ажылга, шеф-биле дуза чедиргенивистиң дугайын бижиримге, элээн эдип чазап-чазап, солунга үндүрүп каанынга дыка-ла амыраан, өөрээн мен. Ону солундан оя кезип алгаш, кыштадыр кармактап келген мен.

Ол үеден бээр 50 чылдар шуужуп эрткен-дир. Чартык чүс чылда үстүнде адааным солуннарның эң сонуургалдыг номчукчузу, чагыдып алыкчызы болгаш үргүлчү эвес-даа бол, бижикчизи болуп келдим. Республиканың эң улуг солуну – «Шын» удавас 80 харлаар. Сезен чылдарда тыва чонга бараан болуп келген, тыва чоннуң ажыл-амыдыралында чедер-четпестерни чырыдып келген солунувуска тыва чон дыка ынак. Мен үстүкү класстарга өөренип чораан үемден эгелээш, Тывадан дашкаар улуг хоорайларга студентилеп чораан чылдарымда безин доктаамал чагыдып ап, номчуп чордум.

Бо, 2005 чылда, республика солуннарынга акшаландырыышкынны кызырып каапканынга чон дыка таарзынмайн турар. Мен бодум хуумда хүндүлүг депутаттарывыстың бо шиитпиринге удурланып, кончуг шын эвес болган-дыр деп көрүп турар мен.

Бо үеде кандыг-даа организация, кандыг-даа кижи амыдыраар акша-көпеекти боду ажылдап алыры шын-на харын. Ынчалза-даа амыдыралда эң чугула болгаш чүгле күрүнеиң деткимчези-биле ажылдаар организациялар бар-ла болгай. Тыва солуннарны амыдыраар акша-көпеекти боттары ажылдап алзын дээрге черле болдунмас херек-тир.

Дөртен ажыг чылдарда күрүне ажылынга ажылдап келген үемде, ооң хөй кезиин саң-хөө шугумунга, чагырга черлеринге ажылдап чораан болгаш чоннуң, эң ылаңгыя көдээ черлерде чурттап чоруур кижилерниң, амыдыралынга солуннарның кайы хире ажыктыын, үнелиин эки билир мен. Республиканың Чазааның, парламентизиниң доктаал-саавырларындан эгелээш, ажыл-агыйның, амыдырал-чурттталганың бүгү адырларының чедер-четпес талаларын, республикада, Россияда, даштыкыда байдалдарны калбаа-биле чырыдар, эң улуг солуннарывыс «Шын» биле «Тувинская правда» канчап амыдыраарыл, эргим хүндүлүг депутаттарым? Ол солуннар дүшкүлеп калырга, оларның редакцияларында ажылдап турар журналистер ажыл чок артарлар. Журналист кижиниң ажылы кончуг берге болгаш харыысалгалыг ажыл, ынчалза-даа төлевири дыка эвээш. Черле ынчаш бюджеттен хандыртынып турар организацияларда эң-не эвээш шалыңнары – культура адыры болур чүве. Ынчанганда ол адырда бодунуң мергежилинге, сонуургалынга бердинген, ынак кижилер ажылдап чоруур дээрзи билдингир.

Бо кыска чүүлүмнү төндүрүп ора, чыл төнчүзүнге чедир ам-даа үе бар-дыр, бюджеттиң ниити түүү өскертинмес-даа болза иштики адырларынга эдилгелерни киирип тургаш, Тыва парлалганың «тыныын» алыры-биле бистиң парламентивис ээ көрнүп кээр боор дээрзинге бүзүреп артым.

Маадыр-оол ДАНЗЫН,
Тыва Республиканың алдарлыг ажылдакчызы, Россияның журналистер эвилелиниң кежигүнү.

Федералдыг автоорук эргелелинде

ЧААРТТЫНЫП КЕЛ ЧЫДАР

Мооң мурнунда республикага чаңгыс «Тыва автоорук» эргелели ажылдап, Тыванын иштики болгаш федералдыг автооруктарын ажаап тудуп база септелгезин кылып чорудуп турган болза, үш чыл бурунгаар федералдыг автоорукту харыылаар «М-54 «Енисей» федералдыг автоорук эргелели тургустунган. Ооң түннелинде республиканың девискээринде турар федералдыг автооруктарны ажаап тударынга болгаш чаартып кылырынга таарымчалыг байдал тургустунуп келген. «Шынның» бөгүнгү аалчызы «М-54 «Енисей» федералдыг автооруктуң начальниги, ТР-ниң Улуг Хуралының депутады Салчак-оол Саянович САНАА.

— Федералдыг автоорук тургустунганындан бээр үш чыл чедип орар болгай, бо үениң иштинде кылдынган ажылдарга кысказы-биле доктаап көрүңерем, ылаңгыя бо чылдың бирги чартыында кылган ажылыңарга, Салчак-оол Саянович?

— Мону мынчаар чугаалап болур мен. Кажан федералдыг автоорукту аңгылап тургузуптарга, бистиң ышкаш бичии республикага ийи автоорук эргелелиниң херээ үүү боор деп чамдык кижилер ынчаар чугаалап турду. Кажан федералдыг автоорукту удурту бергеш, ону аңгылааны ажыктыг дээрзин эскердим. Үш чыл иштинде бистиң орук эргелелиниң кылган ажылы хөй. Ону доозазын борта чугаалаары болдунмас. Кол-колунга доктаарга мындыг: Шуурмак суурда асфальт заводун тудуп, ажыглалга киирдивис. Калдак-Хамар иштинде автоорукту чаартып кылып эгеледивис, бо чылын автооруктуң ол кезээнге 51,671 млн. рубль-биле 6 км автоорукту кылыр бис. Саян артында Оя, Желома, Черный болгаш өскедаа хемнерде көвүрүглерни чаартып кылдывыс. Танзыбейниң арт кырында хар көшкезинден камгалал галереязын кылырын уламчылап турар бис.

Бистиң харыылап турар автооруувустуң ниити хемчээли 615 км автоорук, азы өскээр чугаалааргa, Минусинскиден Эрзинниң Цаган-Тологойга чедир автоорук болур. Бо чылын ниитизи-биле бистиң автоорук эргелели 333,312 муң рубльдиң ажылдарын шиңгээдип алыр ужурлуг. Рыноктуң негелдезинге дүүштүр кылыр ажылдарга садыглаашкынны ажык конкурс-биле чоруттувус. 2005 чылдың бирги чартыында 81,616 муң рубльдиң ажылдарын шиңгээдип алдывыс. Ол акшаның 11,439 муңу орук ажылагыйының күрүне деткимчезинден,70,177 муң рубль «Автомобиль оруктары» программадан келген. Бо чылдың бирги чартыында федералдыг автоорукту ажаап тударынга 34,129 муң рубльди үндүрген, кылымал тудугларны ажаап тударынга 2,594 муң рубльди, ооң септелгезин чорударынга 2,567 муң рубльди чарыгдаан. Федералдыг автооруктуң бо чылгы болгаш капитал септелгезин кылырынга ниитизи-биле 22,221 муң рубльди үндүрдүвүс.

Танзыбейниң «Орук ажыглал бүдүрүлгези-363» федералдыг күрүне бүдүрүлгезиниң девискээринде, Солнечный арттың кырында хар көшкези доктаамал бадар автооруктуң айыылдыг участогунга, бо чылын 95,605 муң рубль-биле хар көшкезинден камгалалдың галереязын кылыр бис. Бо чылдың бирги чартыында 4,562 муң рубльдиң ажылдары шиңгээдип алдынган. Ооң-биле чергелештир Красноярск крайның девискээринде турар Оя болгаш Желома хемнерниң көвүрүглеринге 32,730 муң рубль-биле капитал септелгени чорудар. Бо чылын 6,976 муң рубльге төлевилел-дөзевилел документилерин ажылдап кылыры көрдүнген. Ону кылыр эртем-шинчилел институттары-биле керээ чардынган.

— Акшаландырыышкын айтырыында бергедээшкиннер тургустунуп турар бе?

— Акшаландырыышкын чогуур хуусаазында кээп турар. Бо чылдың бирги чартыында планда көрдүнгени-биле 145,148 муң рубль-биле акшаландырар тургаш, а херек кырында келгени 145,148 муң рубль. Борта чаңгыс үүлдү айтып каан, автоорук федералдыг өнчү болганда, федералдыг бюджеттен акшаландырып турар, республика бюджединден акша албайн турар бис.

— Силерниң автоорук эргелели-биле чеже бүдүрүлгелер керээлиг ажылдап турарыл?

— Мен үстүнде база чугааладым, автооруктарга кылыр ажылдарны рыноктуң негелдезинге дүүштүр садыглаашкынны чорудуп турар бис. Бо чылын федералдыг автооруктарга кылыр ужурлуг 36 ажылдарга садыглаашкынны чоруттувус. Дыка хөй ажылдарны «Сибирь болгаш орук» кызыгаарлаттынган харыысалгалыг эштежилге ойнап алган. Көвүрүглер кылыр болгаш септелгезин кылып чорудар ажылдарны «Мостоотряд №7» болгаш «Красмост», «Мостоотряд-91» кылыр болуп тиилеп алган. Республика девискээринде турар Кызылдың «Орук ажыглал бүдүрүлгези-365», Туранның «Орук ажыглал бүдүрүлгези-364»,Танзыбейниң «Орук ажыглал бүдүрүлгези-363» күрүнеиң каттышкан бүдүрүлгелери ажыл чок артпаан.

Ниитизи-биле автоорук эргелели-биле 10 ажыг улуг бүдүрүлгелер керээ езугаар ажылдап турар. Садыглаашкынны чорудуп тургаш, бүдүрүлгелериң материал-техниктиг баазазынче, оларның ажылчын күжүнче, мооң мурнунда кылып турган ажылының шынарынче улуг кичээнгейни угландырып турар бис. Эң сөөлүнде өртекке келири билдингир болгай.

— Силерниң автоорук эргелели-биле керээлиг ажылдап турар бүдүрүлгелериң ажылын кысказы-биле чугаалап көрүңерем, Салчак-оол Саянович?

— Рынок экономиказының берге чылдарында көөрде, сөөлгү чылдарда орук ажыглал бүдүрүлгелериң ажылында чаартылгалар көстүп келген деп чугаалап болур. Ол бир талазында, инженер-техниктиг ажылдакчыларның бүдүрүлгени чаа экономиктиг реформага дүүштүр удуртуп-башкарып эгелээнинде болур. Ылаңгыя Туранның «Орук-ажыглал бүдүрүлгези-364» (начальниги Д.И. Бойков) федералдыг автооруктуң 646 километринден 869 километринге чедир харыылап турар, Танзыбейниң «Орук ажыглал бүдүрүлгези-363» федералдыг автооруктуң 446 километринден 646 километриниң участогун харыылап турар. Бо ийи бүдүрүлге кайызы-даа багай эвес ажылдап, көрдүнген септелге ажылдарындан аңгыда кышкычайгы үеде автооруктарны бедик шынарлыг ажаап тудуп келген. Ылаңгыя Танзыбейниң орук бүдүрүлгезиниң харыылап турар участогунда хар көшкези доктаамал бадар улуг арт база бар болгай.

Ооң-биле чергелештир бистиң-биле керээлиг ажылдап чоруур «Восток» кызыгаарлаттынган харыысалгалыг эштежилгениң (начальниги С.В. Уюсов) ажылын демдеглээри өөрүнчүг. Эрткен чылын Шуурмакка асфальт заводун тудуп, ажыглалга киргеш, Калдак-Хамар иштинде автоорукту бедик шынарлыг чаартып кылып эгелээн. Бүдүрүлге бо чылын автооруктуң ол участогунга 51,671 млн. рубль-биле 6 км автоорукту кылып доозар хүлээлгелиг ажылдап турар, эрткен алды айларда 10,926 муң рубльдиң ажылдарын шиңгээдип алган.

Шушенск районнуң девискээринде Оя хемде көвүрүгнүң капитал септелгезин чорудар талазы-биле «Мостоотряд-91»КХЭ-ниң ажылы өскелерге үлегер чижек болуп турар деп чугаалап болур. Олар ооңбиле кады хар көшкезинге удур галереяның тудуун кончуг эки кылып турар. Кызылдың «МСУ» күрүнеиң каттышкан бүдүрүлгези Туран хемде көвүрүгнү Биихем кожуунуң юбилейинге уткуштур ажыглалга киирер дээш дыка шалыпкын ажылдап турарын демдеглээри чугула. «Дороги Сибири» кызыгаарлаттынган харыысалгалыг эштежилге садыглаашкынга ойнап алган ажылдарын бедик шынарлыг кылып турарлар.

Саян оруу республиканың кол судалы болганда, бистиң эргелелдиң тускай эртемниглери кылып турар орук-тудуг ажылдарының шынарынче онза кичээнгейни салып, доктаамал хыналданы чорудуп турар.

— Кадрлар айтырыынга кысказы-биле доктаап көрээлиңер. Май айда «Шын» солунга «Удуртукчу ындыг бооп болур бе?» деп Самагалдайның орук ажыглал бүдүрүлгезиниң начальниги Мая Ооржактың адынга ажылчыннарның шүгүмчүлелдиг чагаазы үнген болгай, бо удуртукчуга хамаарыштыр кандыг хемчег алдынганыл?

— Мая Ооржактың адынга ажылчыннарның бижээн шүгүмчүлелдиг чагаазынга хамаарыштыр, автоорук эргелелиниң специалистериниң киржилгезибиле хыналданы чоруткан. Чагаада бижээн фактылар бадыткаттынмаан. Самагалдайның орук бүдүрүлгезиниң харыылап турары участогунда автооруктарны ажаап тудуп турары багай эвес дээрзин, ону кыжын хынап чораан комиссия безин демдеглээн болгай. Бодум хуумда чаа эгелеп ажылдап чоруур болгаш үр чылдарда ажылдап келген кадрларга деткимчени берип чоруур кижи мен.

Ынчалза-даа чамдык кадрларга хамаарыштыр чогуур түннелди үндүрер ужурга база таваржып кээр-дир. Федералдыг автооруктуң эң берге участогун харыылап турган, Танзыбейниң «Орук ажыглал бүдүрүлгези-363» федералдыг күрүне бүдүрүлгезиниң начальниги В.А. Семидеевти бүдүрүлгениң ажылын чогуур деннелге чедир удуртпааны дээш, ажылындан хостаар ужурга таварыштым. Ооң орнунга ажылдап келген И.П. Лавриненко бүдүрүлгени багай эвес удуртуп тур.

— Автоорук ажылдакчыларының буруузу-биле бо чылын орук ондаа болган бе, Салчак-оол Саянович?

— Ажыы-биле чугаалаарга, федералдыг автоорук машина-техниканың эң-не хөй шимчээшкиннериниң белдиринде турар болганындан орук демдектерин чаартырындан эгелээш, ону ажаап тударынга чедир доктаамалдың контролюнга турар.Ылаңгыя кышкы үеде Саян оруун доктаамалдың хайгааралынга тудуп, олче улуг кичээнгейни угландырып турар бис. Орукчуларның бир демниг ажылының ачызында, эрткен чылын-даа, бо чылдың алды айларында орукчуларның буруузубиле чаңгыс-даа автоорук озал-ондаа болбаан.

— Федералдыг бюджет колдуу хевирлеттинип тургустунуп турар болгай, силерниң автоорук эргелели федералдыг бюджетке хамааржып турар болганда, келир чылын кылыр ажылдарыңарның кол ооргазы билдинип турар ирги бе?

— Келир чылын кылыр ажылдарывыстың планын тургузуп, ону колдуунда федералдыг орук албан чери-биле дугуржуп тур бис. Танзыбей талазында хар көшкезинден камгалаар галереяның тудуун уламчылаар бис. Федералдыг автооруктуң 1023 километринден 1079 километринге чедир автоорук тудуун эгелээрин көрүп тур бис. Эрзин хемниң көвүрүнге септелгени чорудары дээш, өске-даа ажылдар көрдүнүп турар. Акша-биле алырга, кылыр ажылдарның хемчээлин 500 млн. рубль чедир көвүдедирин көрүп тур мен.

Сергей ХЕРТЕК
чугаалашкан.

Сазанаков Вячеслав Петрович – орук мастери.

Каток башкарыкчылары: Махров Андрей, Шнайдпиллер Владимир, Толстых Александр, Петренко Сергей.

«Восток» КХЭ-ниң ажылчыннарының Калдак-Хамар иштинде автоорукту кылып турары.

ПОНЕДЕЛЬНИК, АВГУСТ 1

1 КАНАЛ

06.00 ДОБРОЕ УТРО.
09.00 НОВОСТИ.
09.20 «Остаться в живых», т/с. Фильм 4-й.
10.40 Детектив «Любительница частного сыска Даша Васильева».
12.00 НОВОСТИ.
12.05 Историко-приключенческий фильм «Виват, гардемарины!».
15.00 НОВОСТИ.
15.20 «Герой нашего племени», т/с.
15.50 «Богатство»,т/с.
16.50 «Хозяйка судьбы», т/с.
18.00 Вечерние новости.
18.10 Криминальная Россия. «Черная маска». 2-я серия.
18.40 Начало сериала «Две судьбы».
19.50 Жди меня.
21.00 ВРЕМЯ.
21.30 Комедия «К-9: собачья работа».
23.20 «КГБ в смокинге», т/с.
01.10 Комедия «Священные узы брака».
02.40 Фантастическая драма «Побег с планеты обезьян».
04.20, 05.05 Молодежная музыкальная премия.
05.00 Новости.

РОССИЯ

05.00 Доброе утро, Россия!

"ТЫВА"

06.45 Местное время. ВЕСТИ-ТЫВА.
07.15 Местное время. ВЕСТИ-ТЫВА ЧЕРДЕ.

РОССИЯ

08.45 Детектив «Дело «пестрых».
10.45 ВЕСТИ. Дежурная часть.
11.00 ВЕСТИ.
11.30 Местное время. ВЕСТИ - Москва.
11.50 «Частная жизнь», ток-шоу.
12.45 «Тени исчезают в полдень», т/с.
13.50 ВЕСТИ. Дежурная часть.
14.00 ВЕСТИ.

"ТЫВА"

14.10 Местное время. ВЕСТИ - СИБИРЬ.

РОССИЯ

14.30 Комедия «Чокнутый профессор».
16.30 ВЕСТИ. Дежурная часть.

"ТЫВА"

16.40 Местное время. ВЕСТИ - ТЫВА ЧЕРДЕ.

РОССИЯ

17.00 ВЕСТИ.
17.10 "Кулагин и партнеры".
17.45 "Кармелита", т/с.
18.45 «Исцеление любовью», т/с.
19.45 ВЕСТИ. Дежурная часть.
20.00 ВЕСТИ.

"ТЫВА"

20.30 Местное время. ВЕСТИ – ТЫВА.

РОССИЯ

20.50 Спокойной ночи, малыши!
21.00 «Неотложка», т/с.
21.55 «Сармат», т/с.

«ТЫВА»

23.00 ВЕСТИ+

РОССИЯ

23.20 «Тайна гибели «Пахтакора».
00.15 ВЕСТИ. Дежурная часть.
00.30 «Прощальное эхо», т/с.
01.25 - 01.38 Дорожный патруль.

НТВ

06.00 СЕГОДНЯ УТРОМ.
08.15 Энциклопедия тайн.
08.55 «Гвардия». Документальный цикл. Фильм 4-й.
10.00 СЕГОДНЯ.
10.20 Чрезвычайное происшествие. Обзор за неделю.
10.55 Кулинарный поединок.
11.55 Квартирный вопрос.
13.00 СЕГОДНЯ.
13.30 Начало сериала «Свободная женщина-2».
15.35 Игры разума.
16.00 СЕГОДНЯ.
16.20 "Принцип Домино", ток-шоу.
17.25 Начало сериала «Мангуст».
18.35 Чрезвычайное происшествие.
19.00 СЕГОДНЯ.
19.40 «Жизнь – поле для охоты», т/с.
20.45 «Карусель», т/с.
21.50 Чрезвычайное происшествие.
22.00 СЕГОДНЯ 22.00.
22.40 «Секс в большом городе», т/с.
00.00 СЕГОДНЯ.
00.20 Новая волна - 2005». Международный конкурс молодых исполнителей популярной музыки в Юрмале.
03.00 Начало сериала «За гранью возможного - IV», т/с.
04.00 СЕГОДНЯ.
04.15 «Морская полиция. Спецотдел», т/с.
05.10 - 06.00 «Неизвестная война», т/с.

ТВЦ-Сибирь

06.00 Настроение.
08.45 Мелодрама «Выйти замуж за капитана».
10.45 «Разноцветная Москва». Фестиваль авторской песни в Коломенском.
11.30 Доходное место.
11.45 СОБЫТИЯ. Время москов.
12.00 Полководцы Великой Победы. «Опальный адмирал».
12.35 Семь дней недели.
13.20 «Следствие ведет Зиска», т/с.
14.45 СОБЫТИЯ. Время москов.
15.00 Регионы. Прямая речь.
15.25 Командоры, вперед!
16.00 «Пушкам в унисон». Фильм 1-й.
16.40 «Подводная одиссея команды Кусто», д/с.
17.45 СОБЫТИЯ. Время москов.
18.15 Православная энциклопедия.
18.40 Телемагазин.
19.00 «Инспектор Деррик», т/с.
19.50 Особая папка.
20.45 СОБЫТИЯ. Время москов.
21.20 Детектив «Ночной мотоциклист».
22.50 «Королева Арбата». Спецрепортаж.
23.10 Супердиск.
23.20 Времечко.
23.55 СОБЫТИЯ. Время москов.
00.20 «Звезда надежды». Концерт Александра Марцинкевича и группы «Кабриолет».
01.25-03.00 «Князь тьмы», х/ф.

ТНТ

05.50 Москва: инструкция по применению.
06.15 "Любовь и тайны Сансет Бич", т/с.
07.05 Глобальные новости.

07.10 "Эй, Арнольд!», т/с.
07.35 "Как говорит Джинджер", м/с.
08.00 «Котопес», м/с.
08.25 «Маззи», м/с
08.30 Предприниматель.
08.45 Наши песни.
09.00 «Хит-парад дикой природы», д/с.
10.00 Комедия «Безумный».
12.15 «Приключения Джимми Нейтрона, мальчика-гения», м/с.
12.40 «Губка Боб Квадратные Штаны», м/с.
13.05 "Ох, уж эти детки", м/с.
13.30 Телемагазин.
14.00 Школа ремонта.
15.00 "Толстая девчонка", т/с.
16.00 Дом-2. Жара.
17.00 «Большой брат».
18.00 «Необъяснимо, но факт». «Снежный человек».
19.00 Начало сериала «Рабыня Изаура».
19.30 Москва: инструкция по применению.
20.00 «Большой брат».
21.00 Дом-2. Жара.
22.00 Фантастическая трагикомедия «Кара небесная».
00.20 Дом-2. После заката.
00.50 Москва: инструкция по применению.
01.20 «Большой брат. Ночная жизнь».
01.55 Наши песни.
02.05-04.30 Комедия «Непримиримые».

ВТОРНИК, АВГУСТ 2

ак-көк экран

1 КАНАЛ

06.00 ДОБРОЕ УТРО.
09.00 НОВОСТИ.
09.05 «КГБ в смокинге», т/с.
10.10 Детектив «Любительница частного сыска Даша Васильева».
11.30 «Дисней-клуб». "Чип и Дейл спешат на помощь".
12.00 НОВОСТИ.
12.05 Героико-приключенческий боевик «В зоне особого внимания».
14.00 «Сегун», т/с.
15.00 НОВОСТИ.
15.20 «Герой нашего племени», т/с
15.50 «Богатство», т/с.
16.50 «Хозяйка судьбы», т/с.
18.00 Вечерние новости.
18.10 Криминальная Россия. «Тринадцатый дракон». 1-я серия.
18.40 «Две судьбы», т/с.
19.50 Премьера. «Федеральный судья».
21.00 ВРЕМЯ.
21.30 Полицейская комедия «Собачья работа-2» («К-911»).
23.10 «КГБ в смокинге», т/с. Закл.серия.
01.00 Комедия «Давай сделаем это легально».
02.40 Приключенческий фильм «Последний герой».
04.20, 05.05 «Дефективный детектив», т/с.
05.00 НОВОСТИ.
05.15 Подводный мир Андрея Макаревича.

РОССИЯ

05.00 Доброе утро, Россия!

"ТЫВА"

06.45 Местное время. ВЕСТИ-ТЫВА.
07.15 Местное время. ВЕСТИ-ТЫВА ЧЕРДЕ.

РОССИЯ

08.45 «Право на защиту», т/с.
09.45 «Люди-обезьяны. Секретные опыты доктора Иванова».
10.45 ВЕСТИ. Дежурная часть.
11.00 ВЕСТИ.

"ТЫВА"

11.30 Местное время. ВЕСТИ - ТЫВА.

РОССИЯ

11.50 «Частная жизнь», ток-шоу.
12.45 «Тени исчезают в полдень», т/с.
13.50 ВЕСТИ. Дежурная часть.
14.00 ВЕСТИ.
14.10 Местное время. ВЕСТИ - МОСКВА.
14.30 Премьера. «Суд идет».
15.30 «Сармат», т/с.
16.30 ВЕСТИ. Дежурная часть.

"ТЫВА"

16.40 Местное время. ВЕСТИ - ТЫВА ЧЕРДЕ.

РОССИЯ

17.00 ВЕСТИ.
17.10 "Кулагин и партнеры".
17.45 "Кармелита", т/с.
18.45 «Исцеление любовью», т/с.
19.45 ВЕСТИ. Дежурная часть.
20.00 ВЕСТИ.

"ТЫВА"

20.30 Местное время. ВЕСТИ – ТЫВА.

РОССИЯ

20.50 Спокойной ночи, малыши!
21.00 «Неотложка», т/с.
21.55 «Сармат», т/с.

«ТЫВА»

23.00 ВЕСТИ+

РОССИЯ

23.20 Премьера. Спасти СССР. Идея Ботвинника.
00.15 ВЕСТИ. Дежурная часть.
00.30 «Прощальное эхо», т/с.
01.25-03.30 «Тысяча акров», х/ф.

НТВ

06.00 СЕГОДНЯ УТРОМ.
08.15 Энциклопедия тайн.
08.50 «Линия защиты», т/с.
10.00 СЕГОДНЯ.
10.20 Чистосердечное признание.
10.50 «Карусель», т/с.
11.55 «Жизнь – поле для охоты», т/с.
13.00 СЕГОДНЯ.
13.30 «Свободная женщина-2», т/с.
15.35 Игры разума.
16.00 СЕГОДНЯ.
16.20 "Принцип "Домино", ток-шоу.
17.25 «Мангуст», т/с.
18.35 Чрезвычайное происшествие.
19.00 СЕГОДНЯ.
19.40 «Жизнь – поле для охоты», т/с.
20.45 «Карусель», т/с.
21.50 Чрезвычайное происшествие.
22.00 СЕГОДНЯ 22.00.
22.40 «Секс в большом городе», т/с.
00.00 СЕГОДНЯ.
00.15 «Линия защиты», т/с.
01.20 «Клиент всегда мертв-II», т/с.
02.35 Бильярд.
03.10 «За гранью возможного-IV», т/с.
04.00 СЕГОДНЯ.
04.15 «Морская полиция. Спецотдел», т/с.
05.10 - 06.00 «Неизвестная война», т/с.

ТВЦ-Сибирь

06.00 Настроение.
08.35 Детектив «Я всегда буду рядом с тобой».
10.05 «Отважный Робин Гуд»,м/ф.
11.25 Опасная зона.
11.45 СОБЫТИЯ. Время москов.
12.00 Петровка, 38.
12.20 Момент истины.
13.20 «Следствие ведет Зиска», т/с.
14.45 СОБЫТИЯ. Время москов.
15.00 Регионы. Прямая речь.
15.30 АБВГДейка.
16.00 «Пушкам в унисон». Фильм 2-й.
16.40 Телевикторина «Алло, ТВ!».
16.40 «Алло, ТВ!» Телевикторина.
17.45 СОБЫТИЯ. Время москов.
18.15 Марш-бросок.
18.40 Телемагазин.
19.00 «Инспектор Деррик», т/с.
19.50 «Я пел всем сердцем...» Леонид Утесов.
20.45 СОБЫТИЯ. Время москов.
21.20 Детективная драма «Случай следственной практики».
23.20 Времечко.
23.55 СОБЫТИЯ. Время москов.
00.20 Супердиск.
00.30-02.30 Драма «Цена страсти».

ТНТ

06.00 Москва: инструкция по применению.
06.15 "Любовь и тайны Сансет Бич", т/с.
07.05 Глобальные новости.
07.10 "Эй, Арнольд!», м/с.
07.35 "Как говорит Джинджер", м/с.
08.00 «Котопес», м/с.
08.25 «Маззи», м/с.
08.30 Вперед, к новоселью!
08.45 Наши песни.
09.00 «Выжить на неистовой планете», д/ф.
10.00 «Кара небесная», х/ф.
12.15 «Приключения Джимми Нейтрона, мальчика-гения", м/с.
12.40 «Губка Боб Квадратные Штаны», м/с.
13.05 "Ох, уж эти детки", м/с.
13.30 Телемагазин.
14.00 Школа ремонта.
15.00 "Толстая девчонка", т/с.
16.00 Дом-2. Жара.
17.00 «Большой брат».
18.00 «Запретная зона», ток-шоу.
19.00 «Рабыня Изаура», т/с.
19.30 Москва: инструкция по применению.
20.00 «Большой брат».
21.00 Дом-2. Жара.
22.00 Романтическая комедия «Двое - это слишком».
00.40 Дом-2. После заката.
01.10 Москва: инструкция по применению.
01.40 «Большой брат. Ночная жизнь».
02.15 Наши песни.
02.25-04.55 Романтическая комедия «Лучшие друзья».

Куда платьези

Куда дүжүрер үеде кедер платьелерни, бөрттерни, доозукчуларга онза платьелерни даарап бээр мен. Чагыкчыларның пөстери-биле чагыгларны эки шынарлыг даарап бээр мен.

Турар черим: Кызыл хоорай, Полевая, 6 (Ипподром чоогунда, 6 «А», 7 «А» автобустар-биле баар).
Телефон: 3-93-43.

СРЕДА, АВГУСТ 3

1 КАНАЛ

06.00 ДОБРОЕ УТРО.
09.00 НОВОСТИ.
09.05 «КГБ в смокинге», т/с.
10.10 Детектив «Любительница частного сыска Даша Васильева».
11.30 «Дисней-клуб». "Кряк-Бряк".
12.00 НОВОСТИ.
12.05 Историко-приключенческий фильм «Гардемарины-3».
13.10 «Сегун», т/с.
14.10 «Фальшивые таблетки»,д/ф.
15.00 НОВОСТИ.
15.20 «Герой нашего племени», т/с.
15.50 «Богатство», т/с.
16.50 «Хозяйка судьбы», т/с.
18.00 Вечерние новости.
18.10 Криминальная Россия. «Тринадцатый дракон». 2-я серия.
18.40 «Две судьбы», т/с.
19.50 Премьера. «Федеральный судья».
21.00 ВРЕМЯ.
21.30 Полицейская комедия «Собачья работа-3 (К-9)».
23.10 Детектив «Обжора».
01.10 Футбол. Лига чемпионов. «Локомотив» (Москва) — «Работнички» (Македония).
03.10 Приключенческий фильм «Последний герой». Фильм 2-й.
04.50, 05.05 «Дефективный детектив», т/с.
05.00 НОВОСТИ.

РОССИЯ

05.00 Доброе утро, Россия!

"ТЫВА"

06.45 **Местное время. ВЕСТИ-ТЫВА.**
07.15 **Местное время. ВЕСТИ-ТЫВА ЧЕРДЕ.**

РОССИЯ

08.45 «Право на защиту», т/с.
09.45 «Хозяин зоны».
10.45 ВЕСТИ. Дежурная часть.
11.00 ВЕСТИ.

"ТЫВА"

11.30 **Местное время. ВЕСТИ - ТЫВА.**

РОССИЯ

11.50 «Частная жизнь», ток-шоу.
12.45 «Тени исчезают в полдень», т/с.
13.50 ВЕСТИ. Дежурная часть.
14.00 ВЕСТИ.

«ТЫВА»

14.10 **Местное время. ВЕСТИ - СИБИРЬ.**

РОССИЯ

14.30 Премьера. «Суд идет».
15.30 «Сармат», т/с.
16.30 ВЕСТИ. Дежурная часть.

"ТЫВА"

16.40 **Местное время. ВЕСТИ - ТЫВА ЧЕРДЕ.**

РОССИЯ

17.00 ВЕСТИ.
17.10 "Кулагин и партнеры".
17.45 "Кармелита", т/с.
18.45 «Исцеление любовью», т/с.
19.45 ВЕСТИ. Дежурная часть.
20.00 ВЕСТИ.

"ТЫВА"

20.30 **Местное время. ВЕСТИ – ТЫВА.**

РОССИЯ

20.50 Спокойной ночи, малыши!
21.00 «Неотложка», т/с.
21.55 «Сармат», т/с.

«ТЫВА»

23.00 **ВЕСТИ+**

РОССИЯ

23.20 «Черный бизнес развитого социализма. Цеховики».
00.15 ВЕСТИ. Дежурная часть.
00.30 «Прощальное эхо», т/с.
01.25-03.09 Детектив «Гладиатор по найму».

НТВ

06.00 СЕГОДНЯ УТРОМ.
08.15 Энциклопедия тайн.
08.50 «Линия защиты», т/с.
10.00 СЕГОДНЯ.
10.20 Особо опасен!
10.50 «Карусель», т/с.
11.55 «Жизнь – поле для охоты», д/с.
13.00 СЕГОДНЯ.
13.30 «Свободная женщина-2», т/с.
15.35 Игры разума.
16.00 СЕГОДНЯ.
16.20 "Принцип "Домино", ток-шоу.
17.25 «Мангуст», т/с.
18.35 Чрезвычайное происшествие.
19.00 СЕГОДНЯ.
19.40 «Жизнь – поле для охоты», т/с.
20.45 «Карусель», т/с.
21.50 Чрезвычайное происшествие.
22.00 СЕГОДНЯ 22.00.
22.40 «Секс в большом городе», т/с.
00.00 СЕГОДНЯ.
00.15 «Линия защиты», т/с.
01.20 «Клиент всегда мертв-II», т/с.
02.30 Бильярд.
03.10 «За гранью возможного-IV», т/с.
04.00 СЕГОДНЯ.
04.15 «Морская полиция. Спецотдел», т/с.
05.10 - 06.00 «Неизвестная война», т/с.

ТВЦ-Сибирь

02.30 Бильярд.
03.10 «За гранью возможного-IV», т/с.
04.00 СЕГОДНЯ.
04.15 «Морская полиция. Спецотдел», т/с.
05.05 - 06.00 «Неизвестная война», т/с.

ТВЦ-Сибирь

06.00 Настроение.
08.35 «Случай из следственной практики», х/ф.
10.35 «Три медведя», м/ф.
11.45 «Олимпиада-80. Взгляд из будущего».
11.45 СОБЫТИЯ. Время московское.
12.00 Петровка, 38.
12.20 Право на надежду.
12.50 «Репортер» с Михаилом Дегтярем».
13.05 Европейские ворота России.
13.25 "Следствие ведет Зиска", т/с.
14.45 СОБЫТИЯ. Время москов.
15.00 Регионы. Прямая речь.
15.25 Без репетиций.
15.55 Супердиск.
16.05 Русский век.
16.40 Телевикторина «Алло, ТВ!».
17.45 СОБЫТИЯ. Время москов.
18.15 «Очевидное-невероятное».
18.40 Телемагазин.
19.00 «Инспектор Деррик», т/с.
19.50 Наша версия. Под грифом «Секретно».
20.45 СОБЫТИЯ. Время москов.
21.15 Мелодрама «Летний дождь».
23.25 Времечко.
00.00 СОБЫТИЯ. Время москов.
00.25-02.15 Мистический триллер «Дьявол и госпожа».

ТНТ

05.50 Москва: инструкция по применению.
06.15 "Любовь и тайны Сансет Бич", т/с.
07.05 Глобальные новости.
07.10 "Эй! Арнольд!", м/с.
07.35 "Как говорит Джинджер", м/с.
08.00 "Котопес", м/с.
08.25 «Маззи», м/с.
08.30 Предприниматель.
08.45 Наши песни.
09.00 Путеводитель по Вселенной», д/ф.
09.30 «Двое - это слишком», х/ф.
12.15 «Приключения Джимми Нейтрона, мальчика-гения», м/с.
12.40 "Губка Боб Квадратные Штаны", м/с.
13.05 «Ох, уж эти детки», м/с.
13.30 Телемагазин.
14.00 Школа ремонта.
15.00 "Толстая девчонка", т/с.
16.00 Дом-2. Жара.
17.00 «Большой брат».
18.00 «Запретная зона», ток-шоу.
19.00 «Рабыня Изаура», т/с.
19.30 Москва: инструкция по применению.
20.00 «Большой брат».
21.00 Дом-2. Жара.
22.00 Комедия «Высокий блондин в черном ботинке».
00.05 Дом-2. После заката.
00.35 Москва: инструкция по применению.
01.05 «Большой брат. Ночная жизнь».
01.40 Наши песни.
01.50 - 03.50 Комедия «Путешествие месье Перришона».

ЧЕТВЕРГ, АВГУСТ 4

ак-кок экран

1 КАНАЛ

06.00 ДОБРОЕ УТРО.
09.00 НОВОСТИ.
09.05 «КГБ в смокинге», т/с.
10.10 Детектив «Любительница частного сыска Даша Васильева».
11.30 «Дисней-клуб». "Кряк-бряк".
12.00 НОВОСТИ.
12.05 Приключенческий фильм «Гардемарины-3». 2-я серия.
13.10 «Сегун», т/с.
14.20 «Личная жизнь Галины Улановой», д/ф.
15.00 НОВОСТИ.
15.20 «Герой нашего племени», т/с.
15.50 «Богатство», т/с.
16.50 «Хозяйка судьбы», т/с.
18.00 Вечерние новости.
18.10 Документальный детектив. «Война на игровом поле». Дело 2005 года.
18.40 «Две судьбы», т/с.
19.50 Премьера. «Федеральный судья».
21.00 ВРЕМЯ.
21.30 Боевик «Побег».
23.40 Драма «Камера».
01.40 Комедия «Вчера, сегодня, завтра».
04.00, 05.05 Боевик «Цена риска».
05.00 НОВОСТИ.

РОССИЯ

05.00 Доброе утро, Россия!

"ТЫВА"

06.45 **Местное время. ВЕСТИ-ТЫВА.**
07.15 **Местное время. ВЕСТИ-ТЫВА ЧЕРДЕ.**

РОССИЯ

08.45 «Право на защиту», т/с.
09.45 «Нюрнберг. Последняя схватка».
10.45 ВЕСТИ. Дежурная часть.
11.00 ВЕСТИ.

"ТЫВА"

11.30 **Местное время. ВЕСТИ - ТЫВА.**

РОССИЯ

11.50 «Частная жизнь», ток-шоу.
12.45 «Тени исчезают в полдень», т/с.
13.50 ВЕСТИ. Дежурная часть.
14.00 ВЕСТИ.

"ТЫВА"

14.10 **Местное время. ВЕСТИ - СИБИРЬ.**

РОССИЯ

14.30 Премьера. «Суд идет».
15.30 «Сармат», т/с.
16.30 ВЕСТИ. Дежурная часть.

"ТЫВА"

16.40 **Местное время. ВЕСТИ - ТЫВА ЧЕРДЕ.**

РОССИЯ

17.00 ВЕСТИ.
17.10 "Кулагин и партнеры".
17.45 "Кармелита", т/с.
18.45 «Исцеление любовью», т/с.
19.45 ВЕСТИ. Дежурная часть.
20.00 ВЕСТИ.

"ТЫВА"

20.30 **Местное время. ВЕСТИ – ТЫВА.**

РОССИЯ

20.50 Спокойной ночи, малыши!
21.00 «Неотложка», т/с.
21.55 «Сармат», т/с.

«ТЫВА»

23.00 **ВЕСТИ+**

РОССИЯ

23.20 «Гений пародии. Недолгая жизнь Виктора Чистякова».
00.15 ВЕСТИ. Дежурная часть.
00.30 «Прощальное эхо», т/с.
01.25-03.37 «Ледяной ветер», х/ф.

НТВ

06.00 СЕГОДНЯ УТРОМ.
08.15 Энциклопедия тайн.
08.50 «Линия защиты», т/с.
10.00 СЕГОДНЯ.
10.20 Растительная жизнь.
10.50 «Карусель», т/с.
11.55 «Жизнь – поле для охоты», д/с.
13.00 СЕГОДНЯ.
13.30 «Свободная женщина-2», т/с.
15.35 Игры разума.
16.00 СЕГОДНЯ.
16.20 "Принцип "Домино", ток-шоу.
17.25 «Мангуст», т/с.
18.35 Чрезвычайное происшествие.
19.00 СЕГОДНЯ.
19.40 «Жизнь – поле для охоты», т/с. Заключительная серия.
20.45 «Карусель», т/с.
21.50 Чрезвычайное происшествие.
22.00 СЕГОДНЯ 22.00.
22.40 «Секс в большом городе», т/с.
00.00 СЕГОДНЯ.
00.15 «Линия защиты», т/с.
01.20 «Клиент всегда мертв-II», т/с.
02.30 Бильярд.
03.10 «За гранью возможного-IV», т/с.
04.00 СЕГОДНЯ.
04.15 «Морская полиция. Спецотдел», т/с.
05.10 - 06.00 «Неизвестная война», т/с.

ТВЦ-Сибирь

06.00 Настроение.
08.30 «Летний дождь», х/ф.
10.40 «Аргонавты», м/ф.
11.00 «Я пел всем сердцем...» Леонид Утесов.
11.45 СОБЫТИЯ. Время москов.
12.00 Петровка, 38.
12.20 Наша версия. Под грифом «Секретно».
13.05 Точный расчет.
13.20 "Следствие ведет Зиска", т/с.
14.45 СОБЫТИЯ. Время москов.
15.00 Регионы. Прямая речь.
15.25 «Солнечный круг».
16.00 Супердиск.
16.10 «Московские перекрестки» с Олегом Табаковым.
16.40 Телевикторина «Алло, ТВ!».
17.45 СОБЫТИЯ. Время москов.
18.15 21 кабинет.
18.40 Телемагазин.
19.00 «Инспектор Деррик», т/с.
19.50 «Отдел «Х».
20.45 СОБЫТИЯ. Время москов.
21.15 Детективная мелодрама «Черная вуаль».
23.25 Времечко.
00.00 СОБЫТИЯ. Время москов.
00.25-01.50 Мелодрама «Мадемуазель».

ТНТ

05.50 Москва: инструкция по применению.
06.15 "Любовь и тайны Сансет Бич", т/с.
07.05 Глобальные новости.
07.10 "Эй, Арнольд!», м/с.
07.35 "Как говорит Джинджер", м/с.
08.00 «Котопес», м/с.
08.25 «Маззи», м/с.
08.30 Наши песни.
09.00 «Таинственный мир мумий», д/ф.
10.00 «Высокий блондин в черном ботинке», х/ф.
12.15 «Приключения Джимми Нейтрона, мальчика-гения", м/с.
12.40 «Губка Боб Квадратные Штаны», м/с.
13.05 "Ох, уж эти детки", м/с.
13.30 Телемагазин.
14.00 Школа ремонта.
15.00 "Толстая девчонка", т/с.
16.00 Дом-2. Жара.
17.00 «Большой брат».
18.00 «Необъяснимо, но факт». «Круги: Скрытая угроза».
19.00 «Рабыня Изаура», т/с.
19.30 Москва: инструкция по применению.
20.00 «Большой брат».
21.00 Дом-2. Жара.
22.00 Музыкальная комедия «Карнавал».
01.25 Дом-2. После заката.
01.55 Москва: инструкция по применению.
02.25 Большой брат. Ночная жизнь.
03.00 - 03.15 Наши песни.

"ЭХНАТОН"

бааза чалап тур

Дараазында бараанарны: дээди сорттуң далганын – 300 рубль, бирги сорттуу – 270 рубль, оодурба – 40 рубль, шоодай чигир – 980 рубль, кырлыг-кара – 15 рубль (кг), рис – 15 рубль (кг), чиг тараа – 8 рубль, манка – 11 рубль (кг), алтай макароннарын – 13 рубль (кг), үнүш үзүн – савада 29-тан 33 рубль өртектиг садып тур бис. Йодтуг болгаш чүве дузаарынга ажыглаар деңзилээр дус – 2,90 рубль (кг) база бар.

Бистиң адрезивис: Калинин кудумчузу, 25, склад 3, пер. Загородный 19а, «Эхнатон» баазазы, склад 3. **Телефон: 5-38-40.**

ПЯТНИЦА, АВГУСТ 5

1 КАНАЛ

06.00 ДОБРОЕ УТРО.
09.00 НОВОСТИ.
09.05 «КГБ в смокинге», т/с. Заключительная серия.
10.10 Детектив «Любительница частного сыска Даша Васильева», т/с.
11.30 «Дисней-клуб». "Ведьма".
12.00 НОВОСТИ.
12.05 Киноповесть «Команда «33».
13.50 «Сегун», т/с.
15.00 НОВОСТИ.
15.20 «Анекдоты».
15.50 «Богатство», т/с.
16.50 «Хозяйка судьбы», т/с.
18.00 Вечерние новости.
18.10 Вне закона. «Охота волков». 1-я серия.
18.40 «Две судьбы», т/с.
19.50 Поле Чудес.
21.00 ВРЕМЯ.
21.25 Кривое зеркало.
23.00 Фантастический триллер «Хищники».
01.00 Драма «Эвелин».
02.40 Криминальная драма «Точка кипения».
04.30 «Дефективный детектив», т/с.
05.20 «Цирковое династия». Запашные.

РОССИЯ

05.00 Доброе утро, Россия!

"ТЫВА"

06.45 Местное время. ВЕСТИ-ТЫВА.
07.15 Местное время. ВЕСТИ-ТЫВА ЧЕРДЕ.

РОССИЯ

08.45 «Право на защиту», т/с.
09.45 «Мой серебряный шар. Клавдия Шульженко».
10.45 ВЕСТИ. Дежурная часть.
11.00 ВЕСТИ.

"ТЫВА"

11.30 Местное время. ВЕСТИ - ТЫВА ЧЕРДЕ.

РОССИЯ

11.50 Комедия «Играй как Бэкхем».
14.00 ВЕСТИ.

"ТЫВА"

14.10 Местное время. ВЕСТИ - СИБИРЬ.

РОССИЯ

14.30 Премьера. «Суд идет».
15.30 «Сармат», т/с.
16.30 ВЕСТИ. Дежурная часть.

"ТЫВА"

16.40 Местное время. ВЕСТИ - ТЫВА ЧЕРДЕ.

РОССИЯ

17.00 ВЕСТИ.
17.10 "Кулагин и партнеры".
17.45 "Кармелита", т/с.
18.45 «Исцеление любовью», т/с.
19.45 ВЕСТИ. Дежурная часть.
20.00 ВЕСТИ.

"ТЫВА"

20.30 Местное время. ВЕСТИ – ТЫВА.

РОССИЯ

20.50 Спокойной ночи, малыши!
21.00 «Бабы, вперед!». Программа Елены Степаненко.
22.50 «Русская рулетка».
00.30 «Инстинкт», х/ф.
02.50-03.03 Дорожный патруль.

НТВ

06.00 СЕГОДНЯ УТРОМ.
08.15 Тайны разведки.
08.50 «Линия защиты», т/с.
10.00 СЕГОДНЯ.
10.20 Военное дело.
10.50 «Карусель», т/с.
11.55 «Жизнь – поле для охоты», т/с.
13.00 СЕГОДНЯ.
13.30 Боевик «Ответный ход».
15.35 Игры разума.
16.00 СЕГОДНЯ.
16.20 "Принцип "Домино", ток-шоу.
17.25 «Мангуст», т/с.
18.35 Чрезвычайное происшествие.
19.00 СЕГОДНЯ.
19.35 Фантастический боевик «Робот-полицейский-2».
22.00 СЕГОДНЯ 22.00.
22.30 «Секс в большом городе», т/с.
23.50 Мелодрама «Любовная история».
02.05 Бильярд.
02.30 Кома: это правда.
03.10 «За гранью возможного-IV», т/с.
04.00 СЕГОДНЯ.
04.10 «Морская полиция. Спецотдел», т/с.
05.05 - 06.00 «Неизвестная война», т/с.

ТВЦ-Сибирь

06.00 Настроение.
08.30 «Черная вуаль», х/ф.
10.40 «Похитители красок», т/с.
11.00 Наш соотечественники. Елена Волконская-Столыпина.
11.30 Доходное место.
11.45 СОБЫТИЯ. Время москов.
12.00 Петровка, 38.
12.20 «Отдел «Х».
13.05 Денежный вопрос.
13.25 «Следствие ведет Зиска», т/с.
14.45 СОБЫТИЯ. Время москов.
15.00 Регионы. Прямая речь.
15.30 «Айболит и Бармалей». «Мой друг зонтик», м/ф.
16.00 Супердиск.
16.10 «Мода non-stop», ток-шоу.
16.40 Телевикторина «Алло, ТВ!».
17.45 СОБЫТИЯ. Время москов.
18.15 Людмила Рюмина в программе «Приглашает Борис Ноткин».
18.40 Телемагазин.
19.00 «Инспектор Деррик», т/с.
19.50 «Народ хочет знать», ток-шоу.
20.45 СОБЫТИЯ. Время москов.
21.20 Детективная драма «Шальная баба».
23.15 «Русский век».
00.00 СОБЫТИЯ. Время москов.
00.25-02.20 Трагикомедия «Цветок моей тайны».

ТНТ

05.50 Москва: инструкция по применению.
06.15 "Любовь и тайны Сансет Бич", т/с.
07.05 Глобальные новости.
07.10 "Эй, Арнольд!", м/с.
07.35 "Как говорит Джинджер", м/с.
08.00 "Котопес", м/с.
08.25 «Маззи», м/с.
08.30 Русская усадьба-4.
09.00 «Карнавал», х/ф.
12.15 "Приключения Джимми Нейтрона, мальчика-гения", м/с.
12.40 "Губка Боб Квадратные Штаны", м/с.
13.05 "Ох, уж эти детки", м/с.
13.30 Телемагазин.
14.00 Школа ремонта.
15.00 "Толстая девчонка", т/с.
16.00 Дом-2. Жара.
17.00 «Большой брат».
18.00 Школа ремонта.
19.00 «Рабыня Изаура», т/с.
19.30 Москва: инструкция по применению.
20.00 «Большой брат».
21.15 Дом-2. Жара.
22.15 Сказочная комедия «Не целуйтесь с джином из бутылки».
00.30 Дом-2. После заката.
01.00 Москва: инструкция по применению.
01.30 «Большой брат. Ночная жизнь».
02.05 Наши песни.
02.15 Комедия «Любовь навек».
04.30 - 05.30 «Диагноз: убийство», т/с.

АДА-ИЕЛЕРНИҢ КИЧЭЭНГЕЙИНГЕ

Бажында кемниг уругларлыг ада-иелер социал камгаладылга фондузунуң хөреңгизиниң күсели-биле реабилитация дериг-хекселдери алыры-биле медицина-социал экспертизаның реабилитолог эмчизинге келириңерни диледивис.

Адреси: Кызыл хоорай, Комсомольская, 3.

СУББОТА, АВГУСТ 6

ак-көк экран

1 КАНАЛ

05.50, 06.10 Боевик «Малыш-каратист».
06.00 НОВОСТИ.
08.20 Играй, гармонь любимая!
09.00 Слово пастыря.
09.10 Здоровье.
10.00 НОВОСТИ.
10.10 Мировая премьера. «Хиросима».
12.00 НОВОСТИ.
12.10 История с географией. «Последний полет «Колумбии».
13.10 Умницы и умники.
13.50 Нарисованное кино. «Муравей Антц».
15.10 Александр Розенбаум, Татьяна Овсиенко, Александр Маршал в концерте Трофима.
16.10 Лирическая комедия «Девушка без адреса».
18.00 Вечерние новости.
18.20 Комедия «Уж кто бы говорил».
20.00 Кто хочет стать миллионером?
21.00 ВРЕМЯ.
21.20 Триллер «Ни жив, ни мертв».
23.10 «Вне игры». Юмористическая программа.
00.10 Мелодрама «Гавана».
02.50 Боевик «Двойная рокировка-2».
05.00 «Дефективный детектив», т/с.

РОССИЯ

06.00 Доброе утро, Россия!
07.40 Золотой ключ.
08.00 ВЕСТИ.
08.10 Местное время. ВЕСТИ - Москва.
08.20 Русское лото.
08.55 Утренняя почта.
09.25 Детектив «Пуаро Агаты Кристи. Рождество Эркюля Пуаро».
11.00 ВЕСТИ.
11.10 Местное время. ВЕСТИ - Москва.
11.20 В поисках приключений.
12.20 Комната смеха.
13.15 «Советская империя. Народный автомобиль».
14.00 ВЕСТИ.
14.20 Детектив «Пропажа свидетеля».

"ТЫВА"

16.00 «Чарным бар дээш чайганмадым...». Телефильм.
16.15 «Ажыы-биле...». Открытый разговор. Прямой эфир. Т. 5-22-72.
17.05 Итоги недели.
17.40 Хөгжүмнүг байыр.
17.55 Коллаж.

РОССИЯ

18.00 Праздничный концерт, посвященный к Дню воздушно-десантных войск.
20.00 ВЕСТИ.
20.25 «Честный детектив». Авторская программа Э.Петрова.
20.55 Людмила Гурченко, Михаил Жванецкий, Александр Ширвиндт, Михаил Державин и Аркадий Арканов в юбилейном вечере Эльдара Рязанова.
22.35 Триллер «Вердикт за деньги».
01.10-03.08 «Слепой горизонт», х/ф».

НТВ

06.00 Фильм-сказка «Тяжелый случай».
07.30 Детское утро на НТВ.
08.00 СЕГОДНЯ.
08.15 «Полицейский Кэттс и его собака», т/с.
09.25 Дикий мир.
10.00 СЕГОДНЯ.
10.20 Растительная жизнь.
10.55 Кулинарный поединок. Повара ЖД.
11.55 Квартирный вопрос.
13.00 СЕГОДНЯ.
13.20 Особо опасен!
13.55 «Остров головорезов», х/ф.
16.00 СЕГОДНЯ.
16.20 «Женский взгляд».
16.55 Своя игра.
17.55 «Кодекс чести», т/с.
19.00 СЕГОДНЯ.
19.35 Профессия - репортер.
20.05 Боевик «Некуда бежать».
22.10 Комедия «Полицейская академия-5. Задание в Майами».
00.05 Чемпионат России по футболу. «Рубин» - «Локомотив».
02.10 Мировой бокс. Ночь нокаутов.
02.50 Фестиваль «Харлей Дэвидсон» в Москве.
03.30, 04.15 Фантастический боевик «Безумный Макс».
04.00 СЕГОДНЯ.
05.30 - 06.30 Фактор страха.

ТВЦ-Сибирь

07.20 «Шальная баба», х/ф.
09.05 Московские истории Василия Ливанова.
08.30 Прорыв.
10.00 Без репетиций.
10.25 Пятая передача.
10.40 Праздник газеты «Московская правда».
11.45 СОБЫТИЯ. Время москов.
12.00 «Солнечный круг».
12.40 «Тигренок на подсолнухе», м/ф.
12.50 Вестерн «Братья по крови».
14.45 СОБЫТИЯ. Время москов.
15.05 «Следствие ведет Зиска», т/с.
16.10 «Лекарство от глупости». Телеигра.
17.00 Приключенческий фильм «Человек в железной маске».
19.00 «Жюли Леско», т/с.
21.00 СОБЫТИЯ. Семь дней недели.
21.55 Фильм-катастрофа «Турбулентность-2. Страх полета».
00.10 СОБЫТИЯ. Время москов.
00.20-03.20 Мелодрама «Только любовь».

ТНТ

07.00 «Жестокие войны», м/с.
07.20 «Как казаки мушкетерам помогали», м/ф.
07.45 «Коалы не виноваты», т/с.
08.10 «Мой герой», т/с.
08.40 Каламбур.
09.05 Маски-шоу.
09.35 Фигли-мигли.
10.00 «Не целуйтесь с джином из бутылки», х/ф.
12.10 «Как казаки кулеш варили», «Как казаки соль покупали», м/ф.
12.45 "Сейлормун", м/с.
13.30 «Две блондинки против грязи».
14.00 Верю - не верю.
14.30 Каламбур.
15.00 «Большой брат».
16.00 Дом-2. Жара.
17.00 «Саша+Маша», т/с.
17.30 «Москва: инструкция по применению».
18.00 Кандидат.
19.00 Фигли-мигли.
19.30 Верю - не верю.
20.00 Большой брат.
21.00 Дом-2. Жара.
22.00 Комеди Клаб.
23.00 Секс с Анфисой Чеховой.
23.30 «Правила секса», т/с.
00.00 Дом-2. После заката.
00.30 «Большой брат. Ночная жизнь».
01.00 Наши песни.
01.15 «Мой герой», т/с.
01.50 Комедийная мелодрама «Солнечная аллея».
03.50 - 04.50 «Диагноз: убийство», т/с.

СЕПТЕЛГЕ АЙТЫРЫГЛАРЫ

Аравыста чугаа болзун

• Бажың дээвиири чугайлап алыры—белен эвес ажыл дээрзин кончуг эки билир бис. Ылаңгыя шалада төгүлген чугайны чууру амыр эвес айтырыгларның бирээзи. Ынчангаш чугайлап эгелээриниң мурнунда, баштай шаланы (1 литр сугга 20-30 гр) саваң эзилдириглиг суг-биле чуп алырын сүмелеп турар. Ол арганы ажыглаар болза, дүшкен чугайны шаладан адыра чуурунга улуг күш үнмес.

• Соңгалар будуурда шил арыг турзун деп бодаар болза, соңга рамазының кыдыында шилге саваң-биле кезиндек саазын чыпшырыптар. Будуп дооскаш, өттүргеш, ону адырып кааптар. Саазыннар чыпшырарынга үндүрген үеңер, ажырбас, дүрген дозулап алганыңар база будук дегбээн арыг соңганар-биле дуглаттына бээр.

• Чемненир азы чунар өрээлдиң дээвиирин мел чугайы-биле чаар апарзыңарза, кафель плиткаларны база катай чугайлаптыңар. Кургай бээр орта, чымчак пөс-биле плитка бүрүзүн кылайтыр чода тудуп, аштап кааптар. Түңнелин магадап ханмас силер: плиткалар чаа салып каан дег кылаңнааш болур, а оларны тудуштурган аразы дыка арыг апаар.

• Чугайланыр мурнунда чигирлиг эзилдириг белеткеп алырын сүмелеп турар. Ону чүү чүвеге хереглээрил? Каракче чугай чаштап, кире берзе, ол эзилдириг суу-биле хөй удаа чуп кааптар.

• Демирден кылыглар будуур апарзыңарза, ону баштай уксуска өттүрүп каан пөс-биле чодуп, аштап алырын сүмелеп турар. Ынчан будуктуң дамдылап төктүрү эвээш база ниитизи-биле арыг болур.

• Септелге соонда ниити арыг апаар-даа болза, дозу чыды белен читпес болгай. Ынчангаш өрээлге септелге доостурга, аңаа дустуг суглуг савалар тургузуп кааргa, чыт дүрген чидер. Оон будук кургай бээр орта, будуп каан черни кургаг горчица холуп каан суг-биле чуптарга, чыт шуут чиде бээр.

Өг-бүле айтырыгларының дугайында сеткүүлден белеткээн.

ВОСКРЕСЕНЬЕ, АВГУСТ 7

1 КАНАЛ

06.00 НОВОСТИ.
06.10 «Думают ли дельфины?», д/ф.
06.40 Остросюжетная драма «34-й скорый».
08.10 Служу Отчизне!
08.40 «Дисней-клуб». «С добрым утром, Микки!».
09.10 В мире животных.
10.00 НОВОСТИ.
10.10 Непутевые заметки.
10.30 Пока все дома.
11.10 Дог-шоу.
12.00 НОВОСТИ.

Красноярск крайның Рыбинск көдээ ажыл-агый техникумунуң 1985 чылда Зооветеринария салбырын доосканнарны
август 5-те 12 шакта
Центр Азияга чыглырын дыңнаттывыс.
Дадывыры 600 р.
Т.: 5-63-60
Оргкомитет.

12.10 Живой мир. «Прогулки с динозаврами».
13.20 Дисней-клуб. «Дональд Дак представляет».
13.50 «КВН-2005». Высшая лига.
16.10 «Последние 24 часа Андрея Миронова», д/ф.
17.10 Ералаш.
17.30 Алла Пугачева, Олег Газманов, Лариса Долина, группа «Любэ» и другие в большом праздничном концерте.
19.20 «Остаться в живых», х/ф.
21.00 ВРЕМЯ.
21.20 Боевик «Мексиканец».
23.20 Бокс. Бои сильнейших профессионалов мира. Артуро Гатти – Флойд Мейуэзер.
00.10 Суперчеловек. «Реальная жизнь коммандос».
01.10 «Секретные материалы» («X-files»), т/с.
02.50 Психологический триллер «Добрый сынок».
04.20 «Дефективный детектив», т/с.
05.00 Легкая атлетика. Чемпионат мира. Передача из Финляндии.

РОССИЯ

06.00 Доброе утро, Россия!
08.00 ВЕСТИ.
08.10 Местное время. ВЕСТИ - Москва.
08.20 Студия «Здоровье».
08.50 ТВ Бинго-шоу.
09.05 Детектив «Пуаро Агаты Кристи. Тайна оторванной пряжки».
11.00 ВЕСТИ.
11.10 Местное время. ВЕСТИ - Москва.
11.20 «Городок». Дайджест.
11.55 «Приключения мага», т/с.
13.00 Премьера. «В поисках рая. Индийские робинзоны».
14.00 ВЕСТИ.
14.20 «Фитиль №49». Сатирический тележурнал.
15.05 Мелодрама «Наступит завтра или нет».
17.00 ВЕСТИ.
17.10 Мелодрама «Наступит завтра или нет». (Продолжение).
18.05 «Аншлаг» на Черном море.
20.00 ВЕСТИ.
20.25 Специальный корреспондент.
20.50 Комедия «Чокнутый профессор-2».
22.55 Комедия «Ноттинг-Хилл».
00.30 Триллер «Черная дыра».
01.25-03.30 Триллер «Якудза».

НТВ

06.30 «Новые бременские», «А вдруг получится?», м/ф.
07.30 «Сказки Баженова».
08.00 СЕГОДНЯ.
08.15 «Полицейский Кэттс и его собака», т/с.
08.40 Их нравы.
09.25 Едим дома.
10.00 СЕГОДНЯ.
10.15 Чистосердечное признание.
10.45 «Top Gear».
11.20 Лирическая комедия «Дети Дон Кихота».
13.00 СЕГОДНЯ.
13.20 Военное дело.
13.55 Комедия «Африканец».
16.00 СЕГОДНЯ.
16.20 Тайны разведки.
16.55 Своя игра.
17.55 «Кодекс чести», т/с.
19.00 СЕГОДНЯ.
19.35 Чрезвычайное происшествие. Обзор за неделю.
20.10 Боевик «Ромео должен умереть».
22.30 «Новая волна-2005». «Диско».
23.50 «Фактор страха».
00.50 Драма «Вдали от безумной толпы».
04.00 СЕГОДНЯ.
04.15 - 06.00 Шпионская комедия «Эксперты».

ТВЦ-Сибирь

06.35 Ко Дню железнодорожника. «Песни военных дорог».
07.05 «Фильм-сказка «Гига, Ангел, Снежок и другие».
07.55 Православная энциклопедия.
08.25 Отчего, почему?
09.20 «Марш-бросок».
09.50 Наш сад.
10.10 Лакомый кусочек.
10.30 21 кабинет.
11.00 «Крестьянская застава».
11.35 Телемагазин.
11.45 СОБЫТИЯ. Время москов.
12.00 Киноповесть «Дунечка».
14.10 Приглашает Борис Ноткин».
14.45 СОБЫТИЯ. Время москов.
14.55 «Следствие ведет Зиска», т/с.
15.55 Парк юмора.
16.35 «С Днем рождения, радио «Шансон!». Концертная программа.
18.15 «Комиссар Наварро», т/с.
20.20 Момент истины.
21.20 Детектив «Немезида».
23.40 «Танец в изгнании». Марика Безобразова. Часть 1-я.
00.30 СОБЫТИЯ. Время москов.
00.40-02.05 «Кто на новенького?».

ТНТ

07.00 «Жестокие войны», м/с.
07.20 «Как казаки инопланетян встречали», м/ф.
07.45 «Коалы не виноваты», т/с.
08.10 «Мой герой», т/с.
08.40 Каламбур.
09.05 Маски-шоу.
09.35 Фигли-мигли.
10.00 Жизнь после «Голода». «Зурико».
11.10 Жизнь после «Голода». «Карина».
12.20 Жизнь после «Голода». «Настя».
13.35 Жизнь после «Голода». «Люба».
14.45 Жизнь после «Голода». «Влад».
16.00 Дом-2. Жара.
17.00 Жизнь после «Голода». «Сюткина».
18.00 Жизнь после «Голода». «Ксюша».
19.00 Жизнь после «Голода». «Шура и Никита».
20.00 Большой брат.
21.00 Дом-2. Жара.
22.00 Кандидат.
23.00 Комеди Клаб.
00.00 Секс с Анфисой Чеховой.
00.30 Дом-2. После заката.
01.00 Ночной «Голод».
01.30 Наши песни.
01.40 «Мой герой», т/с.
02.15 Комедия «Как важно быть серьезным».
04.25 - 05.25 «Диагноз: убийство», т/с.

«КАШПАЛДЫҢ ЭЗИРИ»

Август 6-да Ийме суурга **«Кашпалдың эзири»** деп маргылдаа болуп эртер.

Ооң программазында: **тыва хүреш, аът чарыжы.**

Эгелээри 10 шакта.

Айтырыг — харыы

ХАЯ КӨРНҮ БЕРГЕН. ЧҮГЕ ?

Чоок эш-өөрүм сөөлгү үеде менден хая көрнү берген, эдеришпес апардылар. Мени херекке албас, чугаалашпастар-дыр. Хорадаксаар байдалдыг. Чүү болу берген ирги деп бодап турар апардым. Эргиде дег аравыста харылзаа турган болза деп күзелдиг мен.

—Араңарда бир-ле чүве болган-дыр, силер хууларда ону эскербейн тур боор силер. Эштериңерниң бирээзи-биле чугаалажып, силерниң араңарда чүү болу бергенин айтырар болзуңарза эки-дир. Эки-ле билбейн турарыңны ажыы-биле тайылбырлап бериңер. Оларны хомудадыпкан бооп база чадавас сен, азы олар сээң чараш эвес болган байдалыңны, кылыпкан чүүлүңнү билип алган, ону чугаалажып турар бооп чадавастар, азы бирле чүвеге адааргап турар ирги бе? Бо айтырыгларга харыыны билип алыр болзуңза эки. Эштериңер-биле араңарда тургустунуп келген ол чөрүлдээни черле чарар, шиитпирлээр апаар болгай силер. Буруу миннир азы бодуңну алдынып чоруур байдалыңны эде көөр апаар байдал база тургустунуп кээп база болур.

ЧЫЛДАГААНЫН ТАЙЫЛБЫРЛАП БЭЭР

Өг-бүлевис чарлы берген, 4 харлыг оглум-биле артым. Аар дегген ол айтырыг-биле сагыш човаашкын, дүвүрел чоорту оожургап, уттундуруп бар чыдар деп болур. Субботаларда ачазы оглун бодунга ап алыр,ынчангаш ол хүнну арай дүвүрел-биле манаар мен. Ачазы биле оглунуң аразында харылзаага удур эвес мен, ынчалзажок оглумнуң дүвүрээчел, хорадаачал, хомудаачал апарганы мени арай сезиндирип турар. Ачазы ону меңээ удур тургузуп тур ирги бе деп бодал мени оожуктурбастаан.

—Ол чогум ындыг эвес-ле боор. Бичии уруглар ада-иезиниң чарлып, кады чурттавайн барганын аары-биле хүлээп алыр. Оларның чаңчыкканы бичии делегейиниң бусту бергени олдур. Ынчангаш оларга билдинмес айтырыглар-ла хөй. "Ачам меңээ ынак турган болгай, бистен чүге чоруй барган ирги, мен буруулуг болган ирги мен бе, ындыг болза мен багай кижи-дир мен, азы авам буруулуг ирги бе? — дээн айтырыглар оларны шаа-биле дүвүредип турар. Чамдык уруглар оон кедерезе, хаалчак, кичээнгей чок, ажыныычал апаар. Ачазы-биле ужуражылга ону оожуктуруп болур. Ынчангаш мындыг байдалдарда ургуга оон авазы биле ачазының чүге кады чурттап шыдавазын таптыг тайылбырлап бээри чугула. Мында эң-не кол чүве — мооң мурнунда турганы дег аңаа ынааңар ол хевээр арткан дээрзин албан чугаалаңар.

Психологтуң тайылбырындан алган.

УЛУСЧУ ЭМНЕКЧИ ЧАЛАП ТУР

«Кызыл» аалчылар бажыңында № 220 өрээлинде улусчу **эмнекчи-магистр** ижин-баар, гайморит, импотенция, арагадан, остеохондроз, депрессия, нерв аарыын, өске-даа аарыглардан эмнээр.

Адыштан шинчилел көргеш, амы-тынны айыылхалаптан кичээндирип, хай-бачытты, каргыш-чатканы чайладыр. Шо-төлге, хуваанак, кыдат хуваанак, өң-биле хуваанак салыр. Ажыл-агыйга, өөредилгеге берге айтырыглар тургустуна берзе, кыска үе иштинде сеанс эрттирип тургаш, дузалаар.

Тел.: 8.905.929.2175.

ИНТЕРНАТТА

Бай-Тайга кожуунуң Шуй школазының интернадында Вера Кыргысовна Конгар — хоочун башкы. Ол 38 чыл иштинде адаие, өөреникчилер-биле ажылдап келген. Хөй-ниитичи, херээженнер шимчээшкининиң хоочуну. Социал педагог бооп, 10 чыл ажыг ажылдаан. Ада-иелер, башкылар, сургуулдар-биле быжыг харылзаалыг, дагдыныкчы башкы. Уругларны танцы-самга, ырлаарынга база өөредип турар.

Школаның интернадында 30 уругну хаара туткан, ында чурттап турар уруглар чартык өскүс, хөй уругларлыг өг-бүлелерниң уруглары. Хагдына берген турган интернатты эрткен өөредилге чылындан эгелеп школаның ажылчыннарының күжү, школаның директорунуң деткимчези-биле ажыдып, бут кырынга тургускан. Чурттакчы чон база дузалажып, орун, стол, сандай болгаш оон-даа өске херек үүлдерни эккеп бергени өөрүнчүг. "Далайга дамды дуза" деп марафонну эрттиргештиң, дүшкен интернатты уруглар чурттап, өөренир кылдыр сегидип алганнар.

Интернаттың ажылдакчылары өөреникчилерни мөзү-шынар кижизидилгезинге өөредип, коллективке чаңчыктырып, ада-өгбелеривистиң уттундуруп бар чыдар чаагай чаңчылдарынга хүн бүрүде өөредип, улуг кичээнгейни салып турарлар.

Интернаттың ишти арыг-силиг, чырык, телевизор, домино, шашки, шыдыраа, хол, бут бөмбүктерлиг спорт залга хостуг үелеринде ойнап турарлар. Амгы үеде интернатка мебель аймаа хереглеттинип турар. Кожуунуң өөредилге килдизи интернатка улуг дузаны чедирер боор деп идегеп турарлар.

Эки өөредилгелиг, сагылгачурумнуг уругларга Аржаана Салчак, Буяна Шагаалаң, Аяс Сенди, Анжела Күдер хамааржыр. Ажыл-агыйынга ак сеткилдиг ажылчыннар, башкылар интернатты сегидип алыр дээш кызып ажылдап чоруурлар. С.Салчак, А.Хертек, О.Салчак, К.Донгак оларга коллективи чоргаарланыр.

Дадар-оол СҮРҮҢ.

Чечен-мерген бодандар

Хостуг болур дизиңзе, бодуңнуң күзелдериңге туттунуп билир кылдыр бодуңну өөрет.
Л.Н.ТОЛСТОЙ.

Сүзүк — депшилге сайзыралдың чедиишкиннери-биле кады эртер.
В.Г.БЕЛИНСКИЙ.

Төөгүнүң эки арыннары муңмуң арыннарлыг шулүктерден үнелиг.
И.ШЕФФЕЛЬ.

Кижилерни бодуңуң соондан алгаш чоруур деп бодаар болза, оларның соо-биле чоруур.
ЛАО-ЦЗЫ.

Чедир кылдынмаан чүүл бүрүзүнде ат,фамилия бар.
Серго ОРДЖОНИКИДЗЕ.

"Ийе"азы "чок"дээн сөстер чежемейниң-даа кыска дыңналза, ханы бодандырып келир.
ПИФАГОР.

Тыва Республикада Россияның Бойдус хайгаарал эргелелиниң коллективи күрүнеиң («Убса-Нур ыйгылаажы») бойдус биосферлиг заповедниктиң директору Андриян Дугарович Додукка оон ачазы
Дугар Дамирович ДОДУКТУҢ
мөчээни-биле ханы кажыыдалды илередип тур.

Чарылга шерии азы шериг фольклорунуң тывылганы

Кааң, изиг чайның бир-ле дунааргай, ышкам хүнү. Ынчан Хем-Белдириниң кудумчуларында хөй шимчээшкин-даа чок, ол хиреде хүннүң изиинден ындамында черлер чарылгылай бергилээн. Хензиг-ле салгын үрерге, кудумчунуң доозуну буртуңайнып, ында-мында казыргыжыгаштар бөөлденгилээр.

Бичии дыш аразында янзыбүрү айбы күүседир дээш, изиг хүнде шылап могай берген оолдар сугга серииттенип, довураан аштанып алыр дээш хемче маннажыпканнар. Олар идик-хевин хем кыдыының сайының кырынга ужулгулап каапкаш, сугже хары угда мөйт кылдыр киир халчы бергеннер.

—Аа богда, езулуг дываажаң деп чүве бо эвес ирги бе—деп, оолдарның бирээзи магадап таалаанын илередип алгырган. Шынап-ла, изиг хүнде хемге эштири дег магалыг чүве кайда боор. Оолдар сугга былганып, карбанып эштип, шапкын хемниң сериин чалгыглары-биле куспактажып, шаанга киир эштип, серииттенип алгаш, сугдан үнүп, сай кырынга дөгеленип, бөкперлештир олургулапкаш, хөөрежи бергеннер. Оларның бирээзи сай кырында ойталап чыдып алган, бажын хөйлеңи-биле хөлегелей шып алган, ырлап чыткан.

Чазак черге бараан болган,
о-оо-ооң,
Чалыы боттуң кээргенчиин,
э-ээ-ээй.
Чаалыг черге туткаш кирер,
о-оо-ооң,
Чаъс-ла октуг ланчыы боомну,
э-ээ-ээй...

Оолдар улаштыр шупту ырлажы берген. Хем эрииниң сериин салгыны Улуг-Хемниң чалгыыбиле чаржалашкан дег, оолдарның ырызын эрикти куду шуудуп турган.

Белдир черге бараан болган,
оо-оо-ой,
Мен-не боттуң кээргенчиин,
ээ-ээ-ой.
Берге черге туткаш кирер,
оо-оо-ой,
Беш-ле октуг ланчыы боомну,
ээ-ээ-ой.

Оолдар ырлажып, хөөрежир дээш, эрик кырындан сайны казырадыр базып бады келгеш, оолдардан ырак эвесте оларның ырызын дыннап турган чазак черииниң бир даргазын эскербээннер.

—Күжүр эрлерни аарай, чазакка бараан болуп турары бо ышкажыл. Серииттенип, дүш чок ырлажып чыткылаар. Оларны ажыл манап турарын шуут уттуп алган чадавастар.

Оолдар тура халышкаш, идик-хевин буу-хаа кеттинип, эде-хере тыртына бергеннер.

—Кай, силер чарылга шерии болганыңарга хомудап турар силер бе? Боттарыңарны аажок кээргеп аан...—деп, дарга шыңгыы-даа бол, кыжырымак айтырган.

—Чок, дарга, анаа-ла бо оолдарның баштактанып ырлап турар ырызы-дыр ийин. Чалгаа чазып, ырлажып олурарывыс олдур ийин—деп, оолдарның бирээзи арай эпчоксунуп харыылаан.

—Ындыг ырны кым бодап тып алганы ол?—деп, дарга салдыкпайн айтырган.

—Та, дарга, боду тыптып келген ыр ийин бо. Эң баштай мону демги Каа-Хемден келген Салчак-оол ырлап үнүп келбейик бе. Карамушка ойнаар эр аан. Карамушказын хере-шөе тыртпышаан, ырлап орар ышкажыгай деп, оолдарның бирээзи улам тодараткан.

—Оон өске ыр билбес улус силер бе, демги бо "Кайгамчыктыг интернационал" суг дээн ышкаш революстуг утка-шынарлыг аан—деп, дарга оолдарның ол ырызындан салдыкпааны илдең айтырган.

Ол айтырыгга харыы бээр кижи оолдарда чок болган. Дарга база ооң соонда чүве ыыттавайн, хем кыдыын өрү, сайны казырадыр базып чорупкан. Ооң кылаштап бар чыдарын көөрге, алыс боттогдунуушкуну сүргей хире, чарылгачыларга база бир суртаал ажылы кылдым деп бодап бар чыдары илдең болган.

Тыва арат чазаа чаа-ла тургустунган соонда, чазак черинге ыңай-бээр чугула бижик-документилер дажыыр, ыңай-бээр янзыбүрү айбы күүседир чарылгачылар деп албан-хүлээлгелиг кижилер херек апарган. Баштай он хире чиик адак кашпагай оолдарны кожууннардан шилип, чыып алган, чамдык оолдар боттары эки тура-биле четкилеп келген. Өскелерден ылгалыр кылдыр оларга шупту чаңгыс аай кара-көк өңнүг хептер, ындыг өңнүг довурзак бөрттер даарадып берген. Ол чарылгачылар деп улустуң кылбас, күүсетпес ажылы-ла чок: ол-бо борбак бажыңнар, ында-мында аразын ыраак-ырак кылдыр тиккилеп каан өглерде албан-хаап олурар даргалар аразынга бижик чедирер, хурал-суглааже чар тарадыр. Чамдык даргаларның чурттап орар өглериниң хуу ажылын база кылыр, хемден суглаар, арыгдан ыяштаар дээн ышкаш, өске-даа өг ажылын кылып, харын-даа хөдел хевирлиг суг апаар. Чарылгачыларның эң-не сонуургаар ажылы—кожууннар үнүп, ында дарга-бошкаларга дүрген бижик дажыыр. Ындыг таварылгалар болу бээрге, чарылгачылар амырай бээр. Албан чериниң кончуг аъдын эзертеп мунупкаш, ланчыы боону чүктээш, куштуг чагааны хойлапкаш, халдып-ла үнер. Херектиг черинге чедер чагааның хавының даштында куш чүү чуруп каан болур. Ужар куштуң дүргени-биле чедер черинге чедирер дээни ол. Ону куштуг бижик дээр. Чарылгачы оозун өртээл даамыылдарынга көргүзерге-ле, олары улаг аъдын солуй шаап бээр. Чарылгачы оон улаштыр тутсуп-ла олурар. Чагааны чедер черинге чедиргеш, ооң харыызын хойлапкаш, база-ла орук дургаар өртээлдерге улаглап чорааш, Белдирге хап кирип келир. Ол назы халыынының үезинде оолдарга эң-не таарымчалыг албан-хүлээлге турган.

Чоорту чарылгачыларның албан-хүлээлгези нарыыдап, оларның саны база өскен. Он кижи турганындан чээрби кижи ажа берген. Оларны ам чарылга шерии дээр апарган. Чаа догуннаан чазак яамылар деп албан черлери тургустунган. Ол дээрге Даштыкы херектер яамызы, Иштики херектер яамызы, Эргехоойлу яамызы, Шериг яамызы болур. Оларның бирээзи—Шериг яамызы аныяк республикада шериг херээ ам-даа организастаттынмаанындан түр када дүшкен. Ооң эрге-хүлээлгезин Иштики херектер яамызы чоруда берген. Ол яамыга кызыгаар камгалалы база хамааржы берген болгаш чарылга шериин кызыгаар хайгыылынче база үндүрүп турган.

Ол чаа үениң езу-чурумунга таарзынмаан чамдык араттар бола удурланып, ында-мында сүлчээлежип, харын үймээн-даа үндүргүлей бээр. Ынчан кайда-даа делегей байдалы кадыыраан, төре херээ өскерлип турар үеде, чаа езу-чурум камгалалының айтырыы шыңгыырап кел чыткан. Ында-мында үймээн-хөлзээн үнген кожууннарже чарылга шериин ок-боо-биле чепсеглээш, ол үймээнни базып чавырылдырарыбиле бо-ла аъткара бээр апарган. Ынчан чаа-дайын деп чүве көрбээн, адаан-мөөрей дээш аткылажып амдажыраан чалыы оолдар боттарының кожууннарынче үнүп, боттарының-на таныыр, билир кижилеринче ок-боо аннып, селеме чаяр деп чүвеге тааржып чадап турганнар. Ынчалза-даа шериг дирткен соонда, шериг хүлээлгезин күүседир апаар. Ооңна ужурундан чарылга шериниң чамдык дайынчыларының ырлаар ырызы безин бир янзы апарган. Оозун олар дарга-бошкаларга дыннатпайн, бүдүү ырлажыр турганнар:

Дедир аккан Улуг-Хемни
Деспеп эртер белен-не ийин,
Дээрбек сыптыг селемеден
Канчап чарлыыйн,
чооп чарлыыйн.

Соңгаар аккан Улуг-Хемни
Чортуп кежер белен-не ийин,
Солуп октаар ланчыы боодан
Чооп чарлыыйн,
канчап чарлыыйн.

Чарылга шериниң албан-хүлээлгези улам нарыыдап эгелээн. Шериг херээниң яамызы катап тургустунуп эгелээн. Чурттуң камгалал күжүн шыңгыырадырыбиле үргүлчү турар, тускай шериг езу-чурумнуг доктаамал шериг тургузарын чазак шиитпирлээн. Тускай доктаал үндүргеш, чарылга шериин өзектей, шериг сургуулунга өөредир аныяк оолдарны кожууннардан шилип, чыып, оларны шериг езуга өөредир тускай командирлерни баштайгы үеде партизан дайынының киржикчизинден томуйлап эгелээн. Ооң-биле кады шериг чөвүлекчилери деп албан-дужаалдыг командирлерни Россиядан чалап эккеп турган. Араттың революстуг шериниң эге таваа ынчалдыр тургустунуп кел чыткан. Баштайгы тыва командирлерни Россияның шериг школаларынга белеткей берген.

Чалыы хоорай Хем-Белдириниң ээр-дагыр кудумчуларынга чурум езугаар чыскаалыпкан, чаңгыс аай шериг хептерлиг шериглер марштап эгелээн. Кудумчунуң довураа шериглерниң чаңгыс аай тепсээшкининден буртуңайнып, аас-думчукче дывыржып турза-даа, шериглер кылаш аайы-биле көдүрлүүшкүннүү кончуг база бир чаа ырыны ырлашпышаан, марштаар апарган.

Дөртен аътты чарыштырган
Дөңгеликтиг Дөгээ-Баары,
Дөртен шериин
чыскаап сургаан
Төп-ле черден дөрт-ле яамы.
Бежен аътты чарыштырган
Бедик чаагай Дөгээ-Баары
Бежен шериин чыскаап сургаан
Белдир черде беш-ле яамы.
Бирээ, ийи, үш!

Шериг сургуулу элээн шуудап бар чыткан. Шериглер мунар шыырак аъттарны кожууннардан өң-чүзүн аайы-биле чыып, дайынчылар чаңгыс өң, хавактарында ак дөөнейлиг доруг аъттарлыг, командирлер ак-бора аъттарлыг апарган. Чыскаалып алган аъттыг шериглер узун саваааш бажында быжыглап каан хей-аът тугу деп үш-булуңчук кызыл тукчугаштарны тудуп чоруурлар. Ол хей-аът тугу, шынап-ла, аныяк шериглерниң хей-аъдын көдүрүп, чаа дайын болу берзе, оларның чалданыш чок тулчурунуң демдээ болуп турган. Чыскаалган аъттыг шеригниң бажынга эң идепкейлиг аваангыр кашпагай дайынчы чоруур. "Баштың аъттың изи-биле, Мандалоолдуң соо-биле, араттың аъттыг шерии, атакаже марш!" — деп, команда үнери билек, дайынчылар хат-салгын дег кизиредип-ле үнер. Идепкейлиг, аваангыр дайынчылар Мандалоол, Мандаржап, Бадыжык олар кезээде мурнунга чоруп, шериг өөредилгени углап-баштап чорааннар.

Шериг сургуулдарынга хөй-ле чаа мергежилдерни аныяк дайынчылар шиңгээдип ап турганнар. Аъттыг шериг кижи аътты канчаар мунарын, аңаа канчаар шаварын өөредип турган. Алызында аътка чоок азиаттар, аъттың бүгү чоруун дески билир-даа болза, шериг аъдын мунары бир өске, шериг команда-биле чоруур болганда, чаа шериг арганы оолдар шиңгээдип алыр дээш, кызып-ла турганнар. Аъттың кара маңы-биле халдып оргаш, селеме-биле хаак кезери бир солун өөредиг ол. Оон аңгыда ланчыы боо-биле караны часпас адары, марштап, кылаштап, оң, солагай эргилип, дескинерин безин негелде езугаар шын күүседир дээш, хүнзедир шырбайып кээр. Командирниң дужаалынга канчаар харыылаарын доктаадып алыры база белен эвес. Аныяк дайынчыларга эң солун өөредиг—селеме долгааары. Шериг сургакчы ону көргүзүп, селеме долгай бергенде чүгле сыылар. Командирниң долгандыр чайып турган селемези көзүлбес, бир-ле тудуш дээрбек хүн-хүртү тырыкыланып турган дег болур. Аткан ок ол дээрбекке кайтыгып, өскээр чаштап, дайынчыга кандыг-даа хора чедирбес. Солун болгаш ажыктыг өөредиг.

Аныяк оолдар шериг сургуулунга күзелдии-биле боттары кээп өөренип турган. Мурнунда ышкаш дөртен, беженге санаттынып турган шериглерни, ам чүстер-биле санаар апарган. Доктаамал шеригни уштап-баштаар тускай өөренип алган командирлер база немешкен.

Шериг сургуулу шыңгыы негелделиг, сагылга-чурумнуг, ревшеригжи каяа-даа үлегер-чижек болуп, кандыг-даа берге байдалга девидеп кортпас, аймааравас, шын шиитпирни тып аптар кылдыр командирлер өөредип турган. Шериг черинге чеже-даа шыңгыы чурум турган болза, аныяк оолдар кежээлерде дазылгаларынга чедип келгеш, оюн-баштаан төп, ол-бо одажып, кымның хүндүс канчаар шериг сургуулу өөренгенин коптаржып, чамдыктары командирлер өттүнүп командылагылаар:"Узун шаш! Кыска шаш!" "Маннап марш!" "Союп марш!" дижип, алгыржып-даа турарлар. Бир кежээ оларның бирээзи, ылчың-баштак, бир-ле чүвени ой-кый чок сала каапкаш, командирлеринге бо-ла чемеледир, ол хиреде эки өөредилгелиг, эрескашпагай дирткен Белек-оол эртежик-ле, удуур дужаал бербээнде, идик-хевин уштуп каапкаш, орунунуң кырынга ойталап чыдып алган, бар-ла шаа-биле алгырып ырлап чыткан:

Дөртен ытты чарыштырган
Дөңгеликтиг Дөгээ-Баары...

Оолдар чир-шоң дүжүп каттыржып, аңаа улаштыр алдан, бежен ыттар, ынча санныг шериглер кылдыр ырлажып, хөктеп турганнар. Дежурный командир ажык соңга өттүр оолдарның ол баштак ырызын дыннап кааш, дазылгага арны хуула берген кире халып келген:

—Кай, аъттар орнунга ыттар мунуп, чарыштырып тур силер бе, а Төп хорааны кымнар баштаар деп ырлажыр силер?—деп, шыңгыызы кончуг айтырган.

Белек-оол орнундан тура халааш, идик-хеп, бажында бөргү чок езулавышаан, илеткээн:

—Буруулуг болдум, эжим командир. Анаа баштактанып ырлап чыттым...

—Шериг кижи кажан-даа баштак болбас. Ол дээш сеңээ шыңгыы харыысаалга хүлээдир апаар—дээш, оолдарны одурту көргеш, сүрлүү кончуг базып үне берген.

—Оода чоп эмин эрттир алгырып ырлаарың ол. Даштыгаа турган командир безин дыннап каапкан. Черле бир-ле чүве үүлгедип алган чоруур кижи бо, ам ынчап шиитпирериң ол-дур ийин—деп, оолдар эжин кээргей аарак чемелей берген.

—А силер чүге улам хөөктүрүп, бежен, алдан ыт дижип ырлажы бердиңер. Силер эвес болзуңарза, командир чаңгыс мээң үнүмнү канчап тода дыннап каар чүвел—дээш, Белек-оол шоолуг-ла тооксаваан. Ынчалзадаа ол даартазында шиитпирлеп үнүп, ол харын-даа политиктиг херекке онаашпаан. Ону анаа-ла үүрмек тенектениишкин кылган дээш, он хонукта карабажыңга орар кылдыр шиидип каан. Хүнде стакан суг, кескинди хлеб чип чыткан эжин оолдар кээргээш, бүдүү чем киирип берип турган.

Шериг сургуулу улам нарыыдап, чурум-сагылга улам шыңгыырап орган. Кайнаар-даа баарда чыскаалыпкаш, "Дөртен аътты" ырлашпышаан марштап билир. Шериг маршка тааржыр тускай ыр чок болганындан, ол дөртен аъттары ам-даа чарышпышаан, дөртен шерии ам-даа марштавышаан. Чүгле ооң чамдык сөстери чаарттынган.

Дөртен шериг турган-на бис,
Төрэ херээ камгалаан бис.
Төре херээ баштап орар
Төп-ле хораа делгерезин!

Алдан шериг апарган бис,
Ада-чуртун камгалаан бис.
Албаты чон баштап орар
Арат чазаа делгерезин!

Аныяк күрүнениң турум байдалын камгалаар ревшеригниң чаа утка-шынарынга тааржыр чаа ырлар ол үеде негеттинип келген. Ынчан ыр чогаадыр деп сөстер ажыглалга кирбээн. Кандыг-бир чаа ыр тыптып кээрге, ону ол-бо кижиниң чогааткан ырызы дивес, ол-бо кижиниң эң баштай ырлап үнүп келген ырызы дээр турган. А "автор" деп сөстү улус билбес-даа турган. Араттың революстуг шериинге ооң чаа байдалынга тааржыр ырны бодап тывары негеттинип келген. Чаа ыр бодап тывар дээш, аныяктар чижип, маргыжып-даа турганнар. Ынчан, ооң мурнунда нам школазынга өөренип тургаш, "Кайгамчыктыг интернационал", "Дарлаткан арат" болгаш өске-даа чаа ырларны бир дугаарында ырлап үнүп кээп турган Ондар Седип-оол (сөөлзүредир Танов Седип-оол) бо удаада база куруг үнмээн. Уткашынары ревшеригге, шынап-ла, тааржыр чаа ыр тыптып келген.

(Уланчызы 11-ги арында).

(Төнчүзү. Эгези № 69, 71, 72, 74, 78, 80, 81, 82, 83 «Шында»)

Кирилтухтуң оглу тонун пат боорда кедип алган, кортканындан шимчей албас чыгыы. Арны ак тос.

—Көрүп көрем мону, Боорчу. Мындыг чүвелер бистиң чонувусту чагырып турар-дыр!

Олар ооң холдарын оргазынга хүлүп алгаш, өгден үндүргеш, Челмениң эзериниң баарынга доора октап бергеннер.

Оозу сөс чокка-ла чүнү канчаарын билип каан. Чазын саадаанче супкаш, бижээн уштуп, оозун Улдайның боскунга дөгеп алган. Тэмуджин биле Боорчу аттаныпканнар.

Кижилер өглер артынга чыглып кээп, шөлче үнеринден коргуп турганнар.

—Чоокшулап келиңер! – деп, Тэмуджин алгырган.

Улус чоорту шөлге үнүп келген. Эр улус эвээш, кадайлар, элээди оолдар, кырганнар. Тэмуджин Сорган-Шираны көрүп каан. Ол улустар артында чаштынып алган. Тайчу-Куридаа, өске-даа таныыр кижилерни тыппаан. Аучу-багатур база чок. Кирилтухтуң коданчы ыды бирээни белеткеп турбаан ирги бе?

—Кижилер! Мээң мында чедип келгенимге элдепсинип тур боор силер. Мен силерге келдим. Силерниң хөй кезииңер мээң ачамның албатылары чордуңар. Силерни күш-биле, албадал-биле мээң авамны, боттарыңарның дээргиңерни кааптар кылдыр албадааннар. Мен бичии турдум, силерни-даа, авамны-даа камгалаар арга чок турдум. Ыдык дээр меңээ дузалаан. Ам мен база катап мындадыр мен, хостуг мен, холумда чепсектиг мен, коргар чүрээм чок. Силерге чугаам бо: боттарыңарның чаяалгалыг дээргиңерге эглип кээр үе келген. Силерни мен мал-маганыңар-биле, аал-ораныңар-биле кээриңерни манап тур мен. Камгалап, карактаарымны аазап тур мен. Мону мен, Тэмуджин, Есугейниң оглу чугаалап тур мен.

Ыыттаар кижи-даа чок. Ол харыы алырын манаваан-даа, бо чоокку үеде Таргутай-Кирилтухтан кым дидимненип чоруптар боор. Ооң сорулгазы өске турган. Ооң бо дидим, мынчаар көстүп келгениниң дугайында чугаалар аалдар аразынга тараар. А эрес-дидим чорукту хүндүлеп билир дайынчылар боданыр апаар. Бир эвес Тэмуджин мындыг күчүлүг дайзыны —Таргутай-Кирилтухтуң аалынга чырык хүндүс, коргуш чокка маңнадып кирип кээр болганда, ооң оруунга кандыг моондак турар боор. Тэмуджин чүнү-даа шыдаар-дыр.

А Аучу-багатур ол олчаан чок... Ол дугайын Тэмуджин утпаан. Түңнелинде:

—Бистиң соовусче согун углаарын бодаваңар-даа. Улдай бистиң-биле болур эвеспе – деп сагындырган.

Аалдан ол бир дугаарында үнүпкен. Коргунчуг, сезинчиг. Ынчалзажок ону кижилер көрүп турарын бодап, эзерге шөлээн дорт орган. Хая-даа көрүнмээн. Аалдан согун четпес хемчээлге ырай бергеш, аздының тынын тырткан. Челме, демги хевээр Улдайның мойнунда бижээн үстүрүп алган, ийи дугаарында. Боорчу аздында хая көрүндүр олурупкан, ча-согунун кестеп алган. Тэмуджин хөрээн ажыды улуг тынып, бөргүн ужулгаш, дөңмээн орта тудускаш, өөрүп каттырган.

—Ол-дур, көр! Боорчу, дедир эглип ал. Бо кортук чүвелер бистиң соовусче көөрүнден безин сестирлер. Челме, бижээң хынап ал. Ядаргай Улдайны чеже коргудар. Чүвүрүнге салып алза канчаар ону. Аалынче ол чадаг чанар-ла болгай.

—Мону борта шиитпирлеп кагбас бис бе? – деп, Челме айтырган.

—Ындыг каржы болба даан! Ол мээң ырак-даа болза, төрелим-дир. Улдай, мени төрелим деп билир сен бе?

—Билир мен – деп, оозу багайтыр бадыткаан.

—Билир-дир, көрбес сен бе. Эжим Челме, бодунуң төрелиниң ханын кым аксыр боор чүвел?

Тэмуджин өөрүп, хөөрээнинден мырыңай ырлаар чыгыы. Ол-боже көрдүнмүшаан, хүлүмзүрүп орган.

—Көрүп көрем!—деп, Боорчу алгырган.

Аалдан аттыг кижилер оларның соонче углай шапкылажыпкан. Ол Аучу-багатур болбайн. Шалыпкын ырап чоруур херек. Ынчанмас болза, олар истээш чоруптарлар, чүү болурун кым билир боор.

—Челме, Улдайны салывыт.

Улдай аат кырындан барып дүшкеш, туруп келген. Тэмуджин ооң баарында турган Улдайның бажын кымчы сывы-биле көдүрүп кээп, боду эглип алгаш, карааннче тулдур кайгааш, чугаалаан:

—Аттыг кижилер кел чор. Уткуй баргаш, дедир ээр кылдыр чугаала. Бир эвес ынчаар кылбас болзуңза, бистиң дараазында ужуражылгавыс моон өске төнчүлүг болур. Билдиң бе?

—Ийе.

—Чугаалааным езугаар кылыр сен бе?

—Ийе.

Тэмуджин аздын кымчылапкаш, ховужукту өөрү маңнадыпкан. Челме саадаандан ча, согунун ужулбушаан, бодунуң туружунче, Тэмуджинниң баарынче эрте халыда берген. Тэмуджин хая көрүнген. Аттыг кижилер Улдайның чанынга элээн доктааган. Үш аттыг кижи аалче ээпкен, артканнары оларны сүрүпкен. Олар он ийи кижи.

— Таваржы-ла бээр боор сен оң! – деп, Тэмуджин дижин ызырнып, хыйланган.

Кирилтухтуң улузунуң аттары дыш болгаш, оларның аразы дүрген чоокшулап орган. Тэмуджин аргаже ээпкен. Аңаа киргеш, доктааганнар. Аттар изирнигип, дериткен, быгыннары догдаңнаар. Тэмуджин ча, согунун белеткеп алган.

Сүрген аттыг улус аргага сезиг чок чоокшулап келген. Бажында Аучу-багатур. Ыяштар аразындан үш согун деңге аттыккан. Аучу-багатурнуң аъды киштепкеш, барып дүшкен. Аттыг кижилер доктаап, аргаже душчу-келбиже согуннар шывадаан, дедирленипкеннер. Барып дүшкен аздының чанынга Аучу-багатур чаасканн арткан. Ол база-ла согуннар шывадаан.

Тэмуджин эштери-биле база шапкылажыпканнар. Ажык ховуже үнүп келгеннер. Арга ишти-биле чоруурга согур чүве-биле дөмей. Сүргеннер-биле оларның аразы чоокшулап келирге-ле, аргаже катап кире бээрлер. Сүрүкчүлер аргаже ам сезиктиг чоокшулаар апарганнар. Тэмуджин ону ажыглап, доктаавайн, арга ишти-биле дыка ырап ап чораан. Харда истер эвес болза, олардан ырап чоруй баары белен ийик. Ам чүгле чаңгыс идегел – караңгы дүжерин манаары. Имиртиңнээн, хар база чаяан бооп чаап эгелээн. Ынчалзажок аттар шагзырап, туруп эгелээн. Сүрген экерлерден болганчок-ла часогун ачызы-биле камгаланыр ужургa таварышкылаан.

Мырыңай караңгы апарганда сырый эвес ыяштар аразынга доктааганнар. Тэмуджин эзеринден доңгайгаш, хар адыштап ап, оңуп-кагаан аксынче киир кагган. Ол аразында бир согун ооң боостаазынга кээп дегген. Ушта тыртып октапкан, боостаа киргирээр, хан база аттыккан, ол эзеринден чайлып бадып каан. Боорчу ону тудуп алган.

—Ырап чоруптуңар. Оларны мен доктаадыйн – дээн, Челмениң үнүн шуң-шаң дыңнаан.

Миннип кээрге, тындырары дыка берге. Боостаада хан хирилээр, үндүр, киир тынарга аарышкылыы хөлчөк. Боорчу ооң кырынга доңгайып келген.

—А-а, сен чүгээр апардың де...

Тэмуджин оортан Челме кайдал деп айтырар бодаан, ынчалзажок боостаа чүгле киргирээр, аарышкылыындан база катап медерелин ышкыныптар часкан. Үш эргээн көргүскеш, ийизин сый тудуп, чаңгызын арттырган.

—Челме кайдазын айтырыксайдыр сен бе? Ону мен черле билбес мен, аттар шуут турупкуже чедир шапкылаштывыс. Арга ишти-биле. Хар шыырак чаап тур, истер артпас. Бисти тайчыттар-даа, Челме-даа тыппас. Оовус та дириг, та өлүг. Мында даштар чылыдып каан мен, эмненир бис.

Боорчу оттан изидип каан даш уштa идип келген. Тэмуджинниң хөрээн көдүргеш, бодунуң дискектериниң кырынга доңгайты сыртандыргаш, даш кырынче хар октаан.

—Тын че. Чүгээр апаар сен.

Шынап-ла, аарышкылыг эвес апарган, тынтынары бе-зин чиик, дидирээри база читкен. Оон боостаадан дестелген хан уштунган. Ол улам чүгээртеп, суларааш, удуп калган.

Даартазында эзер кырынче пат боорда үнүп алган. Аалынга онзагай бергедевейн чедип келгеннер. Оларны ында Челме манап орган.

Тэмуджин кыш төнчүзүнге чедир чыдар ужурга таварышкан. Ынчанганы оларны камгалап кааны чадавас. Сөөлүнде билдингени-биле, Таргутай-Кирилтух бодунуң улустарын кайы чок салып, дилеп турган болган. Тэмуджин Тогорил хаанның чанынче көжүп чоруй барган деп чугааны Теб-Тэнгри хам тарадыпкан соонда, ол оожуккан дээр.

* * *

Мындыг шакты Тэмуджин хөйхөй чылда манап, күзеп келген. Таргутай-Кирилтух ооң чарышка салган доруг аскыраан хунаап аппарганы хүнден бээр манап келген. Бо шакка, бо хүнге чедир ол чүнү эртпээн дээр, дорамчыладып, базындырып, частырыгларны, эндеглерни кылып, ышкындырыгларга таваржып келген. Сагыш-сеткилдиң ундаралын, бодунга бүзүрел чогун чеже катап эскерип, ажып эртип келген дээр.

Сыылады салгыннап турар баалык кырынга ол аздын доктаадыпкан. Ынаар куду Ононнуң суунуң кырында хүн херелдери, дээр чайынналып чыдар. Калбак шыкты дургаар чаш оът-сигенни бастырбышаан аттыг кижилер шапкылашкан. Чамдыктары аздының тынын тыртып, дедир ээп, өскелери ол олчаан сугже киир халыдып, хем ол чарыынче кежип, эрик дургаар талдар ындынче ажытталып чоруп турган.

Ол дөмейлеп, сактып орарга, ол черлер шаанда ооң мойнунга чораан дөңгүнү уштуп октааш, койгун дег, шырыштар аразынче дезипкени, сугга киргеш, балык дег, эл адаанга чаштып чыткан черлери-даа ышкаш.

Аздындан дүшкеш, хүн караанга чылаан даш кырынга олуруп алган. Ооң артынга нояннар болгаш элчилер чыглып келген. Хая көрүнгеш, ирези Даритай-отчигинни кый дээн.

— Силерниң Таргутай-Кирилтухбиле бир катап дойлап турган чериңер бо-дур бе, чугаалап көрем, ире?

Даритай-отчигинниң имиргей карактарында дүвүрел, сезиг чайнаан.

— Кажан дойлап турганывыс?

— Шагда-шагда. Силер хымыс-арага ижип ордуңар, мен паш-сава чуп, аштап турдум. Ооң соонда дезе бердим...

— А-а... Ол чер бо эвес-тир. Моон усчок өрү. Көңгүс өске чер-дир бо.

Тэмуджинге бо чер өске эвес, а езулуг ол турган болза күзенчиг ийик.

— Чүве сактып алырыңар багайдыр аа, ирем?

— Чок, чүве утпазым хөлчок.

— Багай-дыр деп мен чугаалап ор мен. Дыка хөй чүвени уттуп чоруур-дур сен.

— Кырып чоруурум ол-дур ийин – дээш, дуңмазының чаныдан ырады, нояннар аразынче тывыржаан.

Ол чугаа Тэмуджинниң өөрүшкүзүн базып, сеткилин карарткан. Оортан чардыгары-биле Ононнуң эриктеринче караан база катап углаан. Ооң дайынчылары делгем шыкты шыва алган, дүжүп берген тайчыттарны хем эриинден хоора, бөкперлештир сүрүп, дедир чорудуп орган. Куду талазында улуг эвес баалыкты Ван-хаанның кереиттери ажып кээп турган.

Ийи тайчыт-дайынчы сүрүп алган Мухали халдып келген.

— Тэмуджин-хаан, боларның холунга Таргутай-Кирилтух биле ооң оглу чораан-дыр. Салып чорудупканнар-дыр.

Дайынчылар аттарындан дүшкүлээш, дискектендир олуруп, баштарын черге чедир мөгейгеннер.

— Чүү болганын чугаалаңар – деп, Тэмуджин дужааган.

Дайынчылар баштарын көдүрүп кээп, тайылбырлааннар.

— Тэмуджин-хаан, бис Улдайның экерлери чордувус. Бистиң дээргивис болгаш ооң адазы чылча шаптырган шериин каапкаш, кереиттер уунче дезиптилер. Олар бисти эдертип алдылар. А биске өске черлерже дескен ажыы чүл? Ынча деп бодааш, дедир чанарын шиитпирледивис. Нояннарывысты база туткулап алдывыс. Сеңээ чедирип кээр бодадывыс. А ооң соонда салыптывыс...

— Боттарыңар салыптыңар бе? Азы олар дезипти бе?

— Салыпкан бис, Тэмуджин-хаан.

Ооң арны дүндүе берген. Тэмуджинниң караның көрүжүнден дайынчылар баштарын эгиннеринче киир кызыпкан. Оожум айтырган:

— Чүге ынчалдыңар!

— Тэмуджин-хаан, бис силерге бараан болур бодай-дыр бис. Бодунуң дээргизинге өскерилген албаты ооң соонда кымга херек боор?

Тэмуджин бодунуң артында нояннарның дүшкүүрзүрээн манаашкынын билип орган. Ол орта Улдайның ак сеткилдиг болган экерлеринге кылыы часты хона берген.

— Мен шынчы чорукту чүден артык үнелээр мен. Силер шын кылгандыр силер. Бир эвес Таргутай-Кирилтухту маңаа эккелген болзуңарза, силерни мен шаажыладып каар ийик мен. Мээң дайзынымга бөгүн өскерилген кижи, даарта мени садыптар... Оларның чепсээн эгидип бериңер.

Мухалини кыйгырып алгаш, экерлерден олар Таргутай-Кирилтухту болгаш Улдайны кайда каапканын айтырып алырын дужааган. Олар дыка каяа ыраан деп. Оларны четкеш, дааш-шимээн чокка аайлап каптар херек.

Ооң мурнунда болза, ол оон өскээр кылыр ийик. Ол Таргутай-Кирилтухтуң оргазын сый идип каарының мурнунда, бодунуң баарынга тургускаш, бүгү өжээн-кылыын сөглеп, ооң корткан-сүрээдээнинге магазы ханып, дискектенипкеш, канчаар өршээл дилээрин манаар ийик. Ам ындыг хөөн чок. Шаандагы сүртенчиг Таргутай-Кирилтух, кам-хайыра чок шаажылакчы, оортан өжээнин дүнхүн чок негеп алырын күзеп чорааны, бузулбас чалым-хая дег, күчү-сүрлүг чораан Таргутай-Кирилтух ам чүүдаа эвес: идик иштинде кирген даш дег, идикти ужулгаш, дүжүр кактаптар, ол-ла. Коксу-Сабракты чылча шапканының, Ван-хаанны камгалап каанының соонда, ол бодунуң кайы хире күштүүн, кандыг-даа дайзынны ажып шыдаарын бодап каан. Моон мурнунда ол камгаланып чораан, ам халдап шыдаар, халдаар-даа. Ам селемезин бүгү дайзыннарны чылча шапкыже чедир хынынче сукпас. Хөй-хөй аймактарның кижилери тайбыңны болгаш чыргалды күзеп турар, оларның күзел-соруу – ооң чепсээ ол. Ындыг чепсек оон өске чаңгыс-даа ноянда чок.

Ийни өөрү элбер-самдар хептиг үш кижи маңнажып орган. Оларның соондан кымчыларын чайган аттыг кижилер сүрген. Дескен кижилер кымчыга актырбас дээш, ол-бо быддаан, койгуннар-ла. Тэмуджинниң артында нояннар кыжырып каттырышкылаан. Тэмуджин аттыг кижилерже элчилерниң бирээзин халыткан. Элчи аттыг кижилерни доктаадыпканын ажыглап, үш кижи ийни өөрү улам маңнашкан. Баарында ийизи аныяк эрлер, ооң соонда улгады берген ашак күдүйүпкен, бедик сыптардан халбактанган, атпаң-чатпаң илгиткен. Ырактан-на алгырган:

— Өлүмден камгалап көр, Тэмуджин-хаан!

Ол Тэмуджинге чоокшулап келгеш, барып дүшкен. Тыныжы хиилээр, эзгилери догдаңнаар, оргазында кызыл-кучук кымчы истери, тас бажында дери бызырарган: аныяк эрлерни база кымчылап каан, оларның тыныжы мүн-не чүгээр, кээп-даа дүшпээннер. Хенертен ол сестип, билип каапкан. Ол доңгайгаш, кырганның эктинден тыртып, айтырган:

— Чүү улус силер?

— Мен... Сорган... Шира... Сорган-Шира мен.

— Чүү дээш силерни мынчап кагды?

Сорган-Шира корткан, сүрээдээн карактары-биле адаандан өрү көрген.

— Билбес мен.

— Кортпа, Сорган-Шира. Сени мен базындырбас мен.—Нояннарже хая көрнүп, ирезинге болгаш Алтанга чугаалаан:

— Бо кижи мээң ачамның албатызы чораан. Шынчы бооп арткандаа. Мээң салым-чолумну, качыгдалымны чиигедиринден чамдык кижилер коргуп, сүртеп азы бичиидаа дузалаптар хөңнү чок турар үеде, Сорган-Шира мээң амы-тынымны камгалап каан. Шынчы болганы дээш шаңнаар боор чүве бе? Туруп кел, Сорган-Шира. Моон ынай сен хостуг кижи сен. Мээң хаан чагыргамга кымдаа сээң бажыңны мөгетпес. Сенидаа, сээң ажы-төлүңнү-даа шаңнаар мен. Туруп кел!

Сорган-Шира оожум көдүрүп келген. Буттары сирилевишаан, а арнында корткан шырайы чок, ынчалза-даа ону аймаарал, бүзүревээн аян солаан.

— Сээң ачы-буяның улуг-дур, Тэмуджин-хаан!—Нояннарже кылчаш дээн. – Бисти чагырар дээрги чок болур бе? Ол чүү...

— Моон соңгаар сээң чаңгыс дээргиң мен мен – хаан. Сен бо нояннар ышкаш хостуг сен.

— Аа...— Сорган-Шира шуут дээктелип келген. – Көк дээр сеңээ чаяан болзун, хаан! Ынчалзажок төлеп чок мени өршээп көр. Кижи чеже-даа хостуг болза, ооң бүгү-ле арткан чүвези бо-ла болза, — чүвүрүн силгээш – ооң херээ чүү боор.

— А сээң чүң бар турганыл?

— Идик-хевим-даа эки чүве, өөм чаа, демир паш-пага, ыяш аякшынак...

— Ол бүгү канчалганыл?

— Бөгүнге чедир меңээ бүгү чүве четчир турган – деп, Сорган-Шира дорт харыыдан оюскан.

— Мээң дайынчыларым сени дээрбедеп каапканы ол бе?

Сорган-Шира караан чажырган. Ооң орнунга оглу Чилаун харыылаан:

— Сээң, сээң, Тэмуджин-хаан. Дээрбедээн, эттеп-соккан, Хаданның ашаан өлүрүп каан.

— Өөңер каяа туржук?

— Моортан ырак эвеске. Дуу аңаа.

Тэмуджин хая-даа көрүнмейн, нояннардан айтырган:

— Олады кымның дайынчылары эрткенил? – Нояннар шыпшың барган. – Сээң бе, Хучар?

— Мээң эвес, а сээң дуңмаң Хасарныы эрткен – деп, Хучар, ыябиле-даа болза, хомудадыптар сеткил-биле, сөстерни узатпышаан, думчуктаан.

— Хасар, бээр кел. Ол шын бе?

Дуңмазы далаш чок чедип кээп, буттарын хере тепкеш, туруп алган. Кеттингени дээрге, алдын-шокар өдүрек-ле, бажында алдынналып турар довурзак, эгин ажыр азынчактыг курда мөңгүн угулзалыг хынныг ыргак селеме. Хасар Сорган-Шираже ческингензиг хыйыртааш:

— Дириг арткан-дыр мен деп амыравас сен бе?.. Дайынчылар тулчуушкунче кирипкенде, дайзын кайыл, карачалдар кайыл деп ылгаар чай чок чүве-дир.

— Дайынчылар тулчуп тура, Хасар, чепсээн ийи холдап тудар ужурлуг. А силерде кандыг-дыр! Бир холу селемезин туткан, өске холу олча хараан. Ындыг чүве кажан соксаарыл? Бис шериг бис бе, азы ужур-баш чок дээрбечилер бис бе? Сенден айтырып ор мен, Хасар! Силерден айтырып ор мен, нояннар!

— Кеззэде ындыг турду чоп – деп, Хасар хомудал-биле чугаалаан.

— Ам ындыг эвес болзун. Тулчуушкун – дайзынны ийи холуң-биле чылча шап, дайзын аштырган – ооң эт-севин ап болур. Бодуң дайынчыларыңга баргаш, бо кижиниң бүгү эт-севин эгидип бер. Аргамчы үзүндүзүндаа чажырбаңар...

Чурук-каасталгазы Василий Балчий-оолдуу.

ФОТОРЕПОРТАЖ

Июль 8-те Кызылдың Чурукчулар бажыңынга Валерий Елизаровтуң «Линия» деп чурулга делгелгези ажыттынган. Ол шүлүкчү Галина Принцеваның «Память любви» («Ынакшылдың сактыышкыны»), Монгуш Кенин-Лопсанның «Шаманские мифы и песни Тувы» («Тыванның хамнарының мифтери болгаш ырылары») болгаш оон-даа өске номнарны каастаан чуруктарын делгээн.

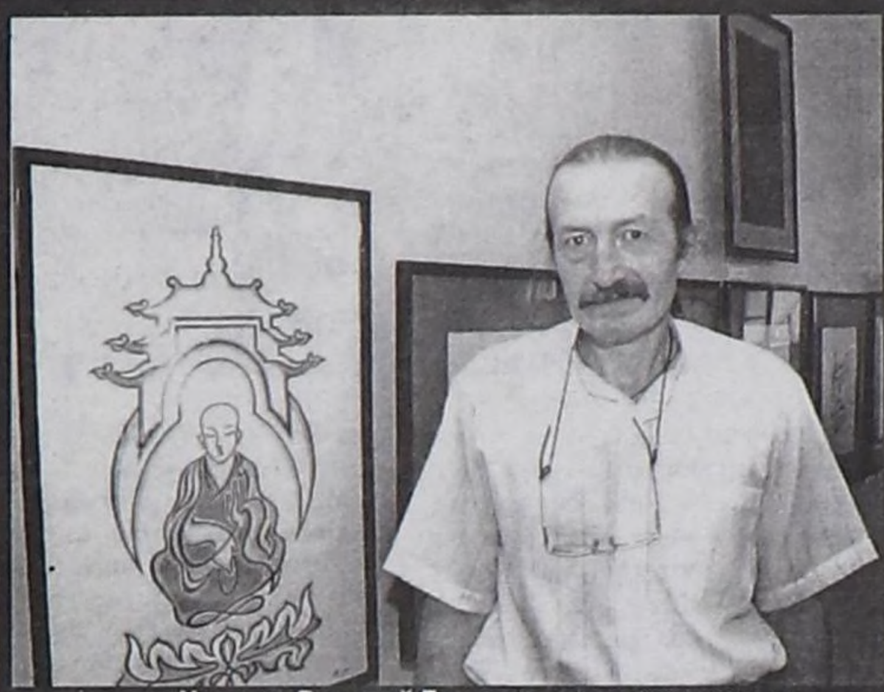

Чурукчу Валерий Елизаров делгелге үезинде.

Фотограф Александр Сорин

Июль 11-де Алдан-Маадыр аттыг Национал музейге фотоделгелге ажыттынган. Москвадан фотожурналист Александр Сорин көрүкчүлерниң кичээнгейинге Тываны канчаар көрүп турарын бараалгаткан. Ажылының аайы-биле хөй-хөй черлерни кезип, Курил ортулуктарга база Алтайга, Калининградка болгаш Красноярскиге, Чечняга болгаш Косовога четкен. Тывага Александр Сорин үш дугаар кээп турар.

«Ыраажы инек» (А.Сорин).

Фоторепортажты Василий Балчий-оол белеткээн.

Чарылга шерии азы шериг фольклорунуң тывылганы

(Төнчүзү. Эгези 9-ку арында).

Седип-оолдуң эң баштай ырлапканы ол ыр шериглер ортузунга дыка дүрген тарай берген.

Хамаарышпас эргевиске
Халдап кээри магат-ла чок,
Камгалакчы арат шерии
Кажанда-даа белен турар.

Тускай турар эргевиске
Дужак болур магат-ла чок.
Дузалакчы арат шерии
Тутчуп кирер — белен-не ийин.

Даштыкының, иштикиниң
Дайзыннары семеп келзе,
Дайынчы-ла ревшериг
Дадай дивес тулчуп кирер.

Бо ыр үгле чаа утка-биле эвес, тургузуг талазы-биле база ылгалдыг. Мурнунда ырлар улусчу чаңчыл-биле ийи-ийи куплеттерден тургустунган болза, бо ыр үш куплеттен тургустунган, аялгазы база бир янзы болган. Ынчан тыптып турган ырларның авторлары бар-даа болза, оларның аттарын каяа-даа бижип демдеглевейн турган, олар парлалгага үнмейн, анаа-ла аас-биле нептереп турган. Ынчангаш олар шериг фольклору бооп артып калганнар. Сөөлзүредир тыва бижик тыптып, парлалга сайзырап эгелээнде, чамдык улустуң ырларының авторларын олар чурттап турда, илередирин оралдашса-даа, ол ырларның авторларын солуштуруп турганын С.Т.Танов сактып чугаалап турган.

Ынчан эң-не нептереңгей турган шериг ырлары бүгү чонга дүрген тарап нептерей берген. Оларны кызыл-өглерге, бот-тывынгыр уран үүл бөлгүмнериниң концерттеринге үргүлчү күүседип турган. Ынчалза-даа ревшериг марштап үнүпкенде, "Дөртен аъдын" ырлашпышаан турган. Ол ырның аялгазы марштаарынга эң таарымчалыг турганы ол.

Араттың революстуг шериниң күш-шыдалы, дайынчы шинээ улам күштелип, чурттуң идегелдиг камгалакчызы апарган. Аъттыг шеригге ам чадаг шериг кеззэ немешкен. Ооң соон дарый танкычылар звенозу, ужар үүл звенозу база көстүп, курсантылар белеткээр школа база ажыттынган. Совет Эвилелиниң аңгы-аңгы хоорайларынга шериг школазының дайынчы мергежилин чедип алган, каадыржаан тыва командирлер ээп кээп, ревшеригни башкара бергеннер. Сураглыг тыва шериг удуртукчулары генерал Семен Данилович Шоома, подполковник Семен Хунаевич Севээн, майор Эртине база баштайгы тыва ужудукчу Чооду Кидиспей болгаш өске-даа командирлер шериг мергежилинге дайынчыларны билдилии-биле удуртуп турган. Ынчан ревшеригниң бот-тывынгыр уран үүлүнүң идепкейлиг киржикчизи Оюн Мунзук (М.Мунзук) профессионал артистиң мергежилин чедип алыр дээш, Москваның театр училищезинге өөренирибиле чедип келген. Ынчалза-даа ол озалдап калган болган. Дедир Тываже чанар деп турда, ону ынчан Москвага Тыванның элчини турган Седип-оол Танов дедир чорутпайн, танк училищезинге өөренир кылдыр чугаалажып каан. М.Мунзук училищени чедиишкинниг доозуп алгаш, баштайгы тыва танкист болуп ээп келген. Ынчалза-даа ооң төрүмелинден талантызы уран үүлче тырта берген. Ол ынчан шеригге чаа организастаттынган үрер хөгжүм кеззэнге ажылдап киргеш, Москвадан шериг хөгжүм удуртуру-биле чедип келген Израилевич база Красный суглар-биле кады үрер хөгжүм кеззэн удуртуп ажылдай берген. Үрер хөгжүм кеззэнге музыкага сундулуг аныяк оолдарны чыып алгаш, өөреди берген. Хөгжүмге өөрениичел аныяк оолдар Канчыыр-оол, Норбу, Бады-Сагаан, Камаа, Арбай-оол суглар үр-даа болбайн хөгжүм херекселдеринге ойнаарын өөренип апкан. Оларның холда туткан хола хөгжүм херексели хүнге чылчырыкталдыр кылаңайнып, чыскаалып алгаш, марштаан шеригниң бажынга сүрлүү кончуг чаңгыланып турар апарган. Шериг хөгжүмчүлер хөй-хөй марштарны, ырларны ойнап, концерттерге киржип, паркка танцы үдеп, байыр-чыскаалдарга бо-ла диңмиттелген турар. Оларның репертуарында музыка чогаалдары хөйдаа болза, баштайгы шериг фольклор "Дөртен аъттың" аялгазы кол черни ээлеп турган. Ол дөртен аъттар бо хүннерде-даа национал байырлалдар хүннеринде чаңгыланып, ачыр-дачыр хүрешкен мөгелерге сүр күштү немеп, оларның хей-аъдын көдүрбүшаан. Баштайгы шериг фольклор чонбиле кады чурттавышаан.

Екатерина ТАНОВА.

САЛЧАК ТОКА ДУГАЙЫНДА БОДАЛДАРЫМ

Салчак Токаның намдарын бижип турар кижилерге үн кадып, бодумнуң бодалдарымны чонга илередир бодадым. Салчак Токаның амыдырал-чуртталгазы, ажыл-чорудулгазы Октябрь революциязы, совет эрге-чагырга-биле тудуш харылзаалыг. Ол чорук Тыванның экономиказының, культуразының бурунгаар хөгжүүрүнге депшилгелиг калбак орукту ажыдып берген. Совет Эвилели, орус улус Тыванның экономиказының хөгжүүрүнге халас материалдыг дузаны чедирип келгенин билир бис. Ооң ачызында Тыва таныттынмас кылдыр өскерилген, сайзыраан. Ол бүгү үүлдерниң амыдыралга боттанып хөгжүүрүнге Салчак Токаның ролю канчаардаа аажок улуг.

Салчак Токаның удуртулгазының үезинде тыва чоннуң амыдыралы хүнден хүнче экижип, культуразы бедип турган.

Тыва бижикти чогаатканы, тыва чечен чогаалдың болгаш тыва национал театрның тургустунганы база-ла Салчак Токаның ады-биле холбашкан. Ада-чурттуң Улуг дайынының берге чылдарында Тыванның Совет Эвилели-биле эп-найыралчы харылзаазы улам быжыккан.

Салчак Токаның удуртулгазыбиле немец-фашистиг эжелекчилерни чылча шавары-биле фронтуже эки турачыларны чоруткан. Ынчан Тыванның экономиказын дайынчы байдалга таарыштыр тургускан. «Бүгү-ле үвени – фронтуга» деп кыйгырыгның адаа-биле амыдырап-чурттап турган. Кызыл Шеригге дузаламчы кылдыр белектерни Тыванның чону чорудуп турган. Бо бүгү буянныг ажыл база-ла Салчак Токаның удуртулгазы, киржилгези-биле болуп турган болгай.

1944 чылда Салчак Токаның киржилгези-биле Тываны ССРЭге катканы улустар аразынга эп-найыралды быжыглаарынга, делегейге тайбыңны камгалаарынга канчаар-даа аажок улуг рольдуг болган. Салчак Тока амыдырал-чуртталгазының сөөлгү хүнүнге чедир Тыва Республиканы билдилии-биле удуртуп келген. Ооң удуртулгазының үезинде Тывага дээди, ортумак тускай өөредилге черлери көстүп келген, тускай эртемниг специалист кадрларны улус ажыл-агыйының янзы-бүрү адырларынга хөйү-биле белеткеп турган. Совет Эвилели 1985 чылга чедир делегейге эң күчүлүг сайзыраңгай чурт бооп хөгжүй берген турган. Тыва база-ла ындыг сайзыралды алган, чүге дээрге ол ССРЭ-ниң чарылбас кеззэ-дир.

Мээң бо бижээн үүлүмнү Хертек Сергей «Шын» солунда 2005 чылдың июнь 21-де үнген «Кандыг орукче чоруп орар бис» деп материалында бадыткап турар. Хертек Сергей бистиң чуртувустуң хоозурап ядараанының чылдагаанын, ажыл чок кижилерниң санының көвүдээнин күрүнеиң өнчү-хөреңгизин шын эвес хуужутканында деп бижээн. Күрүнеиң өнчү-хөреңгизин шын эвес үлежип, хуужутканының түннелинде, чүгле Россияга эвес, делегей чергелиг кончуг бай кижилер тыптып келген. Оларның чамдыктары чоннуң ажылдап каан халас өнчүзүн үлежип, хунаажып чадап кааш, бот-боттарының аразынга тургустунуп келген чижилгениң түннели, хан-чинниг «чагыглыг» өлүрүүшкүннерге эккелген. Бистиң республикавыска ийи-чаңгыс чагыглыг өлүрүүшкүннер болганын дыннаан мен.

Националисчи үзел-бодалдыг эрге-дужаал, ат-алдар сүрген чамдык кижилер төөгүнүң, культураның тураскаалдарын чагыг-биле өрттедип, үрегдеп турарлар. Ооң чижээнге Каа-Хем кожууннуң Мерген суурга чоннуң дилээн езугаар төөгүнүң тураскаалы кылдыр дерип каан тос чадырны дүне өрттедипкен. Ол Кол Салчат-оолдуң чадыры чүве. Ол-ла суурга орус, тыва чоннуң дилээ-биле Салчак Токага тураскааткан стелону кылып каан, ону база буза шаап, үрегдээн болгай. Ынчалза-даа Каа-Хемниң орус, тыва чону Токаның 100 харлаан оюн демдеглеп турда, кеззэ мөңгеде турар тураскаалды катап тургузуп алганнар.

Сарыг-Сеп школазының орус, тыва интернационалчы улустуң эдилелдери-биле дериттинген музейниң экспонаттарын кара күш-биле алыр дээш, Алдан-Маадыр аттыг музейниң ажылдакчылары чедип кээрге, школа директору чагырга даргазынче долгаптарга, шагдаалар чорудупкан. Оларны музей үптеп турар силер дээш үндүр сывырыпкан. Бир чыл эрткенде, чазын школа тарап, школага башкылар чок турда, музейниң хайгааракчызы көрүп турда-ла, дүвү-далаш-биле музейниң экспонаттарын хааржакка суккаш, машинага чүдүрүп алгаш чоруй барган. Ол бөлүк үптекчилерни музейниң ажылдакчызы Кара-кыс Шүгдүр-ооловна эки билир. Бир ай болганда, музей өрттенген.

Сөөлгү чылдарда бедик дужаал, ат-алдар чедип алган ийи-чаңгыс тывалар кожууннарда Салчак Токага хамаарышкан тураскаалдарны чок кылгаш, Кызыл хоорайда тураскаалын база чок, кылыр дээни орус, тыва чонну килеңнедип турар. Кудажының бижээн материалы үндезин чок, хоп хевирлиг болу берген.

Монгуш Сендажыевич Байыр-оол архив материалдарынга даянгаш, ханы өөренип көрүп тургаш, Салчак Токаның шын политиктиг портредин бижээн. Салчак Тока политиктиг шаажылалды удуртпаан, ооң буруузу чок.

Салчак Тока тыва чоннуң алдарлыг оглу болуп артар дээрзинге чөпшээрешпес аргажок. Токаның Кызылда тураскаалын үреп болбас.

Иргит ДОСТАЙ,
Каа-Хем кожууннуң хүндүлүг хамаатызы.

«Дерсу Узаланы» тырттырганының 30 чылынга

АКЫ-ДУҢМАЛЫШКЫ НАЙЫРАЛ КЕЖЭЭЗИ

Июль 27-де «Найырал» кинотеатрынга япон режиссер Акира Куросаваның тырттырганы «Дерси Узала» деп уран-чечен фильмниң 30 чыл болганынга тураскааткан байырлыг кежээ эрткен. Оскар шаңналының эдилекчизи бо кинода кол рольду бистиң хүндүлүг өгбевис, тыва театрның үндезилекчилериниң бирээзи Максим Монгужукович Мунзук ойнаанын бүгү делегей билир. Байырлыг кежээ ийи дакпыр ужур-уткалыг үеде эртип турары бо: бирээде, кинонуң чырыкче үнгенинден бээр 30 чылы; ийиде, ону М.М.Мунзуктуң 95 харлаанынга тураскааткан.

Өөрүнчүг, чоргааранчыг бо кежээге алдарлыг артистиң салым-чаяанының мөгейикчилери зал сыңышпас кылдыр чыылган. Тывакиновидеотөптүң ажылдакчызы сценаже Максим-Мунзуктуң ажы-төлүн чалапты: Максим Мунзук аттыг «Дерсу Узала» деп ачыбуян фондузунуң удуртукчузу Светлана Мунзук, ТР-ниң алдарлыг артизи, Тыванын комсомол шаңналының лауреады Галина Мунзук. Угбашкылар сценаже үнүп орда-ла, көрүкчүлер оларны диңмиттиг адыш часкаашкыны-биле уткуп алды.

—Эргим, хүндүлүг көрүкчүлер! Бо байырлыг кежээге бистиң өөрүшкүвүстү үлежип, М.М. Мунзуктуң чырык адынга мөгейип чедип келгениңер дээш, сеткиливис ханызындан өөрүп четтиргенивисти илередип тур бис. Бо сценаже бистиң акывыс Мунзук Орлан Максимовичини чалап ап көрээлиңер. Ол ам 62 харлыг. М.Мунзук «Дерсу Узалага» тырттыртып тургаш, таптыг-ла 62 харлыг турган. Адашкыларның дөмейин бистер боттарывыс безин кайгаар-дыр бис ийин. Орлан Максимович, бээр чедип келиңер даан!—деп, каш катап кыйгырып тургаш, Светлана Максимовна акызын сценаже үндүрүп келди.

Залды база катап диңмиттиг адыш часкаашкыннары дола берди. Шынап-ла, аныяксыг дээрден башка, адазы кара олчаан. Орлан Максимович чонунга мөгейип тур.

Кижи — бойдустуң төлү дээрзин «Дерсу Узала» деп кино бадыткап турар. Американың киноакадемиязының дээди шаңналы—Оскар шаңналын бо кинога ол мөңге айтырыгны бүзүренчиг, шын болгаш бөдүүн кылдыр көргүскени дээш тывыскан. Дерсу Узала биле бойдус кезээде кады, кожа. Ол чеже-даа чүс-чүс чылдар эртсе, ындыг болуп артар-даа. Бистер, тыва чон, онза оранда чурттап чоруур болгаш эскербес бис, а делегейде хөй-хөй чоннар чаңгыс пак ижер суг дээш хилинчектенип турарлар. Дерсу Узала ышкаш бойдузувуска камныг болур ужурлуг бис. Бо амыдыралдың ханы утказының, ооң үнүп турар дөзүнүң дугайында, кижи болгаш бойдус дугайында кино ам-даа хөй-хөй чылдарда кижилерниң сеткилин өөртүр дээрзи чугаажок.

Мындыг сеткил хайныышкынныг чугааның соонда, сценаже бо хүннерде Тывада чедип келген уран чүүлдүң кижилерин чалай берди. Ол дээрге ССРЭ-ниң, Россияның уран чүүлүнүң алдарлыг ажылдакчызы, Саха-Якутия Республиканың культура министри Андрей Саввич Борисов болгаш ооң-биле кады келген бөлүк уран чүүл ажылдакчылары-дыр. Олар Тывада ажыл-херек аайы-биле келген. Чиңгис-Хаан дугайында уран-чечен кинону тырттырар деп турарын дыңнаан болгай бис. Аңаа ойнаар тыва театрның артистери шилиттингенин база билир бис. А бо келген бөлүк Саян дагларынга, Байкал кыдыынга кинонуң чамдык эпизодтарын тырттыргаш, ам чамдыктарын Тывага тырттырары-биле чедип келгени ол.

Мунзуктуң салгалдары-биле аалчылар белек-селек солчушкан соонда, «Дерсу Узаланы» база катап сонуургап көрдүвүс.

—М.М.Мунзуктуң 95 харлап турар үезинде, «Дерсу Узаланың» 30 чыл оюнда ужуражыры дээрге ол база онзагай болуушкун деп хүлээп көрүп тур мен. Оскар шаңналын алган эң баштайгы совет, российжи артист—тыва театрның артизи Максим Мунзуктуң адын ам бүгү делегей билир. Бо төөгүлүг болуушкуннуң 30 чыл оюнда делегейге билдингир полководчу Чиңгис-Хаанның дугайында кинону бистиң тырттырып эгелеп турарывыс база тускай демдек-тир. Чаа кинога кол рольду—аныяк Чиңгис-Хаанны (Темучин) тыва артист Эдуард Ондар ойнаар. Улуг өгбезиниң ажыдып каан оруун истеп, Эдуард Ондар база бүгү делегейге билдингир артист апаарынга идегел улуг. А чаа кино «Чиңгис-Хаан» Оскар шаңналын аптар болзун деп күзелбиле ажылдап эгеледивис.

DERSOU OUZALA

«Шаанда «Дерсу Узала» деп кинога Дерсуну ойнаары-биле бистиң якут артист база шилилдеге киржир тургаш, кадыының аайы-биле киришпейн барган. Оон башка ол Оскарны алыр турган, ону Мунзук алган. Ам ол Оскарны негеп келгенивис бо-дур»—деп, Андрей Борисов оюн-баштак-биле чугаалады.

—Эдуард Ондар бир эвес Оскар эккээр болза, ам ийи дугаар тыва артист Оскар эдилекчизи болур-дур. Тыва чон кайгамчык талантылыг дээрзин бо безин көргүзүп турар-дыр.

Бистиң чаа киновуста элээн каш тыва артистер ойнаар. Оларның аразында М.Мунзуктуң хеймер кызы Галина Мунзук база бар. Ол база анаа эвес демдек чадавас.

ТР-ниң Культура болгаш национал политика сайыдының хүлээлгезин күүседип турар Зоя Байыровна Самданга бистиң бөлүктү чылыг уткуп алганы, бүгү талазы-биле деткимчези дээш өөрүп четтирдивис — дээш, А.С.Борисов бистиң єайытка суй белээн сунду.

Светлана Максимовна база аалчыларынга «Дерсу Узала—Максим Мунзук» деп бижиктиг тураскаал суй белектерни тывыскан.

Акы-дуңмалышкы найырал кежээзи «Дерсу Узала» деп кинобиле доозулган.

Светлана БАЛЧЫР.

АРЗЫЛАҢ АТКА ОЛ ТӨЛЕПТИГ

Политиктиг күрүне болгаш хөй-ниити ажылдакчызы, хоочун спортчу Биче-оол Шыыраптың мөге Маадыр дугайында чүүлү «Шын» солунга парлаттынганындан бээр ам элээн үр үе эрткен. Тыва хүреш болгаш мөгелер дугайында хөй чүүлдер мооң мурнунда бижиттинген, харын, номнар безин парлаттынган. Ынчаарга мөгениң мораль-психологтуг байдалының дугайында, тодаргайлаарга, мөгениң кижизиг болгаш буянныг мөзүшынарының дугайында чедир чыыттынмайн келген.

Биче-оол Сундуевич бодунуң чүүлүнге Маадырның чижээ-биле мөгениң кижизиг болгаш буянныг бүдүжүн, мөзү-шынарын дыка тодаргай бижээн. Ынчангаш хоочун спортчунуң ол чүүлүн катап-катап номчуурумга, Тыванын шылгараңгай мөгелери Монгуш Чаңман, Куулар Чамыяң олар караамга көстүп келир-дир. Ынчангаш авторну деткип, бо чүүлдү бижиир деп шиитпирлеп алдым.

Мөге Чаңман дээрге Моолдуң чаан мөгезин октап, улуг найырда шүглүрге, аңаа ол чурттуң Чаан мөгези деп хүндүлүг атты тывыскан. Дараазында чылда Моолга барып хүрежири-биле мөге Чаңман одагланган черинге ирттиң чодазының болгаш дөңмээниң сөөктерин чара долгааш, чилиин соруп чип олурганын моолдар көргеш, пат-ла магадап, кайгаанын мээң кырган-ачам Монгуш Сайын-Хөө сактып чугаалаан. Тыванын Арзылаң мөгези Куулар Чамыяң база хөй удаа шүглүп чораан. Чаңман болгаш Чамыяң олар боттарының мөге күжүн

Саналды деткидим

хууда байыырынга кажан-даа ажыглавайн чораан. Олар кажан шүүлгенде шай, таакпы, пөстаавы аймаа-биле, ылаңгыя элээн каш дондук (дүрүглүг) торгу болгаш чычыы-биле шаңнадып турганнар. Олар ол чүүлдерин кожа-хелбээ чонунга үлээр чаңчылдыг улус деп, мээң ачам, Артаа, меңээ чугаалаан.

Мөге Маадырның кижизиг мөзү-шынары Монгуш Чаңманның болгаш Куулар Чамыяңның мөзүшынарынга дыка дөмей-дир. Улуг-Хем кожуунга шүүлгеш, аът-биле Маадыр шаңнаткан, оозунда эң хөй ажы-төлдүг өг-бүлеге белек кылдыр берген, ол Моолга шүүлгеш, база аът-биле шаңнаткаш, база хөй ажы-төлдүг өг-бүлеге белек кылдыр сунгаш, чанып келген. А Тыванын Чаан мөгезин октаан Маадыр Арзылаң атка төлептиг.

Хүреш спортунуң дугайында Тыва Республиканың хоойлузун хүлээп алгандан бээр элээн каш чылдар эрткен. Ынчангаш ол Хоойлунуң улам-на сайзырадыры «Тыва болгаш моол хүрештиң төөгүзүн, дуржулгазын ажыглаары эргежок чугула деп бодаар мен. Чижээ, республиканың Чаан мөгезин октаан мөгеге Арзылаң мөге деп атты, а Чаан мөгени ийи удаа октаан мөге — Чаан мөге деп хүндүлүг атты тыпсыр деп саналдыг мен.

Хүреш спортун улам ыңай сайзырадырынга дөгүм болур дараазында хүндүлүг аттарны доктаадыры, тыпсыры чугула деп бодаар мен.

Мөгелерни шилип алыры, хүрешти организастаары, шаңналдарны тывары — дыка нарын, бедик харыысалгалыг болгаш чымыштыг ажыл. Ынчангаш «Тыва Республиканың хүреш спортунуң алдарлыг ажылдакчызы», «Тыва Республиканың хүреш талазы-биле алдарлыг судьязы», «Тыва Республиканың алдарлыг хүреш чарлакчызы», «Тыва Республиканың алдарлыг мөге салыкчызы» деп хүндүлүг аттарны доктаадырын, тыпсырын саналдаар бодаан мен.

А.ДУГЕРЖАА,
күш-ажылдың хоочуну.

Кем-херек болгаш ооң ялалалы

ИЕНИҢ ХҮЛЭЭЛГЕЗИ

Иениң аас-кежии—ооң ажы-төлүнде, а ажы-төлдүң мөзүлүг, төлептиг, аас-кежиктиг келир үези, кадыкшылы—иезиниң канчаар азырап, кижизидип каанында деп чон чугаалажыр. Самагалдай чурттуг Айлана Чымбага ажы-төлү аар чүүк апарган. Ол ие хүлээлгезин уттуп, дөрт назы четпээн уруунга омак-хөглүг өзер, эки дыштаныр, өөренир таарымчалыг байдал тургузарын оралдашпаан. Оларны аъш-чем чок бажыңынга шоочалап кааш, чоруй баар турган. Кажан уруглары аарый бээрге, эмчи чалап, шинчидип көрбээн. Назы четпээн уругларының азыралын, кижизидилгезин күүсетпээни, оларга каржы болганы дээш 33 харлыг аваны Россия Федерациязының Кеземче хоойлузунуң 156 чүүлүн езугаа буруудаткан.

Тес-Хем кожуунның федералдыг суду Айлана Чымбаны буруулуг деп тодараткаш,15 муң рубльге торгаан. Айлана Донуковна бодунуң буруузун долузубиле билинген, буруудадыышкынбиле чөпшээрешкен, четпестерин эдерин хүлээнген.

Айлана Чымба мурнунда оор херээнге киришкени дээш, 2003 чылдың июльда 3 чылда шенелдеге шиитирген турган, ону аңгы эрттирери көрдүнген.

М.ОНДАР,
Тес-Хем кожуунның прокурору.

МУҢ АЖЫГ СОЙОТТАР

Бурят Республиканың Окинск районнуң Сорок суурунга бичебуурай сойот улустуң «Улуг-Даг» деп национал байырлалы чоокта чаа болуп эрткен. Бо район сойоттарның хөй чурттап турар төвү болур. Чурттакчы чоннуң бүгү-россия чизезиниң сан-чурагайын езугаар алырга, мында бо биче-буурай улустуң бир муң ажыг кижи чурттап турар.

Сойоттарның бурунгу чаңчылдарын, езулалдарын езугаа байырлал эрткен. Сойоттарның национал ансамбли «Сосэргэнэ» солун программалыг концертти чыылган чонга көргүскен. Бо дугайында медээни «Байкальские новости» информация агентилели дамчыткан.

Бистиң корр.

ШЫН
e-mail:shyn@tuva.ru Индекс 667000. Кызыл хоорай, Красноармейская, 100.

ТУРГУЗУКЧУЗУ: Тыва Республиканың Чазаа.
Кол редактор Артур ХЕРТЕК.
РЕДАКЦИЯНЫҢ ТЕЛЕФОННАРЫ: Кол редактор—1-01-35, кол редакторнуң оралакчызы —1-19-87, тел: факс (394-22) 1-17-94, бухгалтерия — 1-17-91. **КИЛДИСТЕР:** ниитилел-политиктиг килдис—1-18-10, культура, өөредилге —1-03-88, чагаа —1-03-87, көдээ ажыл-агый, үлетпүр килдистери—1-17-09.
Солун келбейн барганда, 3-14-94 телефонче долгаар.
Неделяда үш катап үнер. Хемчээли парлаан 3 ама.
Тираж 7039. Чагыг 83.

АГАР САНЫВЫС: № 40703810400000010000 Б ОАО Банк "Тувакредит", Кызыл ИНН—1701008465; корр сч 30101810600000000729 БИК 049304729.
Россия Федерациязының Парлалга, телерадио-дамчыдылга болгаш массалыг коммуникациялар херектериниң талазы-биле яамызының Ортаакы Сибирьде регионнар аразының девискээр эргелели «Шын» солунну 2004 чылдың май 14-те эде бүрүткээн.
Херечилелдиң дугаары — ПИ № 16-0510. Индекс 10001, 100011. ТР-ниң Парлалга болгаш информация күркомитединиң типографиязынга парлаан (Кызыл, Щетинкин-Кравченко, 1).
Солунда парлаттынган материалдарның авторларының бодалдары редакцияның туружу-биле дүүшпейн барып болур. Айыттынган саннары болгаш өске-даа фактылары, дыңнадыглары дээш авторлар боттары харыылаар.