ДААРТА — Россия Федерациязының Конституциязының хүнү. Байырлал-биле!

ШЫН

НИИТИЛЕЛ-ПОЛИТИКТИГ СОЛУН

1925 чылдың август 31-де үнүп эгелээн

№ 157 (16767)

2003 чылдың ДЕКАБРЬ 11, четверг

Ат салган шагы 19.40
Садар өртээ 4 рубль.

БО ХҮННҮ ДЕМДЕГЛЕП ТУРА...

Хүндүлүг хамаатылар!

Бистиң республиканың бүгү чурттакчыларынга күрүне байырлалы — Россия Федерациязының Конституциязының хүнү-биле байыр чедирдим. Он чыл мурнунда хүлээп алдынган Үндезин хоойлу эрге-хоойлулуг күрүнени тургузарының үндезинин салган, Россияга демократияны хөгжүдеринге болгаш федерализмниң үнелиг чүүлдерин бадыткаарынга, ниитилелге хамааты тайбыңны болгаш чөпшээрежилгени быжыглаарынга чаа идигни ол берген.

Бөгүнде Конституция болза Россияның анаала-бир эреңгей кол болгаш дээди Хоойлузу болбайн турар, а ол дээрге херек кырында амыдыралдыр. Россия Федерациязының Конституциязы хамааты бүрүзүнге төлептиг амыдыралды болгаш хостуг сайзыралды хандырып турар социал күштүг күрүнени тургузарынче угланган. Россия Федерациязының бүгү чонунуң эрге-ажыктарынга дүгжүп турар езулуг демократияның принциптеринге бистиң шынчывысты көргүспүшаан, хөй националдыг Россияның хамаатыларының эргелеринге болгаш хосталгаларынга хумагалыг хамаарылгавысты көргүзүп тургаш, бистиң чуртувусту чечектелип турар кылдыр сайзырадып шыдаар бис.

Россияның Конституциязы Тыванын — Россия Федерациязының бүрүн эргелиг субъектизиниң шапкын хөгжүлдезинге эрге-хоойлулуг үндезинни берип турар. Бистер чурттуң кол Хоойлузун үндезин кылдыр алгаш, кижилерниң амыдыралын республикага төлептиг болгаш аас-кежиктиг болдурар дээш чүткүп турар бис.

Бо хүннү демдеглеп тургаш, бистер чүгле кады Россияны күштүг кылдыр чаартып, ону езулуг демократтыг, хостуг болгаш кежик-чолдуг чурт кылдыр сайзырадып шыдаар бис дээрзин утпас ужурлуг бис.

Силер бүгүдеге күш-ажылга чедиишкиннерни болгаш бистиң республиканың база Россияның чаагай чоруу дээш чаа-чаа чедиишкиннерни күзедим! Силерге амыр-тайбыңны болгаш чөпшээрежилгени, быжыг кадыкшылды болгаш аас-кежиин күзедим!

Хүндүлел-биле,

Тыва Республиканың Чазааның Даргазы Ш.ООРЖАК.

Тыванын бойдус камгалалында

ХУМАГАЛЫГ БОЛУҢАР

Республиканың хүндүлүг экологтары!

Тывага күрүнеиң бойдус камгалаар органнарының системазының тургустунганының 15 чылы-биле силерге байыр чедирдим.

Экологтар — бистиң республиканың эң аныяк каттыжылгаларының бирээзи, эң хүндүткелдиглерниң база профессионалдарның бирээзи.

Кыска хуусаада силерниң хөй чергелиг ачы-дузаларыңарның түннелинде долгандыр турар хүрээлелди камгалаар болгаш бойдус курлавырларын чөп ажыглаар талазы-биле күрүне эргелелиниң системазының тургузуушкуну болган экологтуг хоойлужудулга тургустунган. Бөгүнде өзүп олурар салгалдың экологтуг кижизидилгезинче улуг кичээнгей салдынып турар, хөй-ниити янзы-бүрү экологтуг организациялар ажылдап турар.

Ооң улам ыңайгы сайзыралы чүгле бойдустуң хоойлуларыбиле эптежилгеден болдунар дээрзи кымга-даа чажыт эвес, аңаа хумагалыг хамаарылга кижи бүрүзүнүң чурумунуң нормачижээ болу берген турар ужурлуг. Бо талазы-биле экологтарның үлегер-чижээ бар, ол үнелеп четтинмес.

Силер бүгүдеге кадыкшылды, хууда улуг аас-кежиин, бүгү-ле эгелээшкиннерге болгаш ажылхеректерге чедиишкиннерни, өөрүшкүнү база даартагы хүнге бүзүрелди күзедим!

Тыва Республиканың Чазааның Даргазы Ш.ООРЖАК.

Хүндүлүг чонувус!

Россия Федерациязының Конституциязының хүнүн таварыштыр изиг байырывысты хүлээп ап көрүнер!

10 чыл бурунгаар Конституцияны хүлээп алганы бистиң чуртувустуң төөгүзүнге эргилде болуушкун бооп арткан.Ол үениң дургузунда Россияга күрүне, ниитилел тургузуунуң, экономика сайзыралының демократтыг калбак чаартылгаларын боттандырган.

Конституцияның үнелиг өргүүделдерин болгаш нормаларын улам ыңай быжыглаары— бистиң чедиишкиннеривистиң үндезини бооп турар.

Россияның чону бөгүн ук байырлалды ниитилел амыдыралының бүгү адырларында улуг чаартылгалар-биле уткуп турар. Россия күрүнеиң арын-нүүрү ниитилелде-даа, даштыкыда-даа дыка өскен.Ниитилелде чаңгыс эптиң болгаш сагышсеткил каттыштырылгазының, а политикада— салгалдыг болгаш системниг болур чорукту тургузуп база бадыткап турар. Кижи бүрүзүнүң бот-башкарнырынга байдалдарны тургузуп турар.Бо бүгү үүлдер болза күчү-күштүг күрүнени тургузарының, Хоойлуну хүндүлеп көөрүнүң үндезини бооп турар.

Бистиң чуртувустуң чаагай чоруу дээш силерниң ажыл-чорудулганарга чедиишкиннерни, амыдыралыңарга аас-кежикти, быжыг кадыкшылды күзедивис!

Тыва Республиканың Улуг Хуралының Төлээлекчилер палатазының Даргазы Д.ООРЖАК.

Декабрь 12-де бистиң чуртувус Россия Федерациязының Конституция хүнүн демдеглеп турар.

Бүгү улустуң бадылаашкыннары-биле хүлээп алган Үндезин Хоойлу Россия Федерациязының төөгүзүнүң чаа арнын ажыткан, Россияга демократтыг эрге-хоойлулуг күрүнени тургузарының, кижиниң болгаш хамаатының эргелерин болгаш хосталгаларын камгалаарының магадылалы апарган.

Бөгүн бо байырлал бүгү улустуу апарган, чүге дизе ниитилелде кижи бүрүзүнүң бот-башкарылгазынга байдалдарны план езугаар база чайгылыш чок тургузуп, Хоойлунуң дээди, системниг болурун бадыткап, нацияның чаңгыс эви чокта, күштүг болгаш хамаарышпас Россия тургустунмас деп чүвени угаадып турар. Ооң тодаргай херечизи болза Күрүне Думазының дөртку чыыжының депутаттарының соңгулдаларының декабрь 7-де эрткени болур.

Бөгүн кандыг-даа бергелер болгаш силгиишкиннер тургустунуп кээр болза, эрге-хоойлулуг күрүнени тургузарының оруунга чүү-даа шаптык кадып шыдавазынга бүзүрел кажангызындан-даа улгаткан.

Тыва Республиканың Улуг Хуралының Хоойлужудулга палатазының депутаттары байырлалдың бо хүнүнде төрээн республикавыстың бүгү чонунга Россияның болгаш Тыванын чонунуң чаагай чоруу дээш тургузукчу ажыл-ижинге чедиишкиннерни, бодаан бодалдары болгаш күзелдери боттанган турарын, даартагы хүнүнге бүзүрелдиг болурун, аас-кежиин, кадыкшылды күзедивис!

Байырлал-биле чаңгыс чер-чурттугларывыс!

Хүндүлел-биле,

Тыва Республиканың Улуг Хуралының Хоойлужудулга палатазының Даргазы В.ОЮН.

ИДЕПКЕЙЛИГ КИРЖИП ТУРАР

Хүндүлүг экологтар!

Азияның чык төвүнде, Сибирьниң чемиш-байлактыг болгаш Төп Азияның элезинниг ийи бойдус зоназының белдиринде турар Тыванын географтыг байдалы республика бойдузунуң онзагай янзы-бүрү ылгалдарлыг бооп турарын херечилеп турар. Ооң ачызында делегейниң чамдык перспективтиг девискээрлери бойдус курлавырларын камгалаарынга болгаш катап тургузарынга, ооң иштинде чидип бар чыдар, ховар дээн, эндемиктиг дириг амытаннарны болгаш үнүштерни камгалаарынга улуг идигни берип болур.

Келир үениң салгалдарынга долгандыр хүрээлелди камгалап, бойдус курлавырларын хевээр арттырары-биле Тыва Республиканың күрүнеиң бойдус камгалал органнарының системазын тургускан, экологтар бойдус камгалал хоойлужудулгазының, онза камгалалдыг бойдус девискээрлериниң системазын хөгжүдер, күрүнеиң экологтуг экспертизазын, экологияның чырыдыышкын өөредилгезин тургузар, ховар дээн, чидип бар чыдар дириг амытаннарны болгаш үнүштерни камгалап арттырып алыр талазы-биле кайгамчык улуг ажылдарны чоруткан.

Бо айтырыгларны шиитпирлээринге эртем болгаш хөй-ниити организациялары идепкейлиг киржип турар.Эртем талазы-биле улуг рольду бойдусту болгаш чоннуң кадыын камгалаар айтырыглар, климат болгаш элезиннелип чыдар черлер айтырыы, өскелер-даа ойнап турар.

Тыва Республиканың Улуг Хуралының Хоойлужудулга палатазының депутаттарының өмүнээзинден күрүнеиң бойдус камгалал органнарын тургусканындан бээр 15 чыл болганынга холбаштыр чүректиң ханызындан изиг байырны чедирбишаан, чаагай кадыкшылды, аас-кежиин, амыдыралы эки болурун болгаш ажыл-ижинге чогаадыкчы чедиишкиннерни күзедим!

Тыва Республиканың Улуг Хуралының Хоойлужудулга палатазының Даргазы В.ОЮН.

АЖЫК ӨӨРЕДИЛГЕ

Россия Федерациязының Президентизи В.В.Путинниң инициативазы-биле Россия Федерациязының бүгү субъектилеринде Россия Федерациязының Конституциязын өөреникчилерге турааскааткан ажык кичээлдер эртип турар.

Эрткен пятницада Кызылдың Улусчу чогаадылга бажыңынга бүгү чурт декабрь 12-де 10 чыл болганын демдеглээр Россия Федерациязының Конституциязының талазы-биле ажык өөредилге Тывага бир дугаар болуп эрткен. Өөредилгени Тыва Республиканың Чазак Даргазы Ш.Д. Ооржак башкарып эрттирген. Ук өөредилгени эрттирген хевири бир янзы болган, республиканың башкарыкчы юристериниң илеткелдери-биле чергелештир Конституцияга хамаарышкан чугула айтырыглар талазы-биле өөредилгениң киржикчилери ажык чугаага идепкейлиг киришкеннер. Ылаңгыя республиканың хамаатыларының эргелерин болгаш хосталгаларын камгалап, сагып турарының дугайында санал-оналдарны солушкан.

Бо неделяның дургузунда республиканың бүгү кожуннарынга, хоорайларынга чурттуң Кол Хоойлузунуң талазы-биле ажык өөредилгелер эртип турар. Чөөн-Хемчик кожуннуң бүгү күш- ажылчы коллективтеринде, школаларында РФ-тиң Конституциязынга турааскааткан ажык өөредилге эгелээн. Бөгүн Тыванын кожууннарының хөй нуруузунга ажык өөредилгелер болуп эртер.

Бии-Хем кожуун ажык өөредилгеге хынамчалыг белеткенген. Ажык өөредилгеге киржирибиле Тыва Республиканың Юстиция яамызының сайыды А.А. Язев баштаан башкарыкчы тускай эртемниглерни, Тыва Республиканың Конституция судунуң судьяларын чалап алган. Бо өөредилгеге кожуннуң шупту сумуларының 10-11 класстарының өөреникчилери киришкен. Өөредилге кичээлин Бии-Хем кожуун чагыргазының баштыңы В.Н. Гончаров ажыткан болгаш башкарып эрттирген.

Россияның бүгү субъектилеринге РФ-тиң Конституциязын ажык кичээлдерге өөренири улуг политиктиг болгаш хөй-ниити ужур-дузалыг болуушкун болур.

Бистиң корр.

Тыванын чаңгыс мандаттыг № 28 соңгулда округундан Россия Федерациязының Федералдыг Хуралының Күрүне Думазының дөртү чыыжының депутадының соңгулдаларының түңнелдериниң дугайында

ТЫВА РЕСПУБЛИКАНЫҢ ОКРУГ СОҢГУЛДА КОМИССИЯЗЫНЫҢ ДОКТААЛЫ

Кызыл хоорай, 2003 чылдың декабрь 10, № 31

2003 чылдың декабрь 7-де Тыванын чаңгыс мандаттыг № 28 соңгулда округундан Россия Федерациязының Федералдыг Хуралының Күрүне Думазының дөртү чыыжының депутадының соңгулдалары болган.

Тыва Республиканың девискээр соңгулда комиссияларының №1 протоколдарынга үндезилээш база «Россия Федерациязының Федералдыг Хуралының Күрүне Думазының депутаттарының соңгулдаларының дугайында» Федералдыг хоойлунуң 83 чүүлүнүң 1 база 5 пунктуларынга дүүштүр Тыва Республиканың Округ соңгулда комиссиязының **доктаадыры болза:**

1. Даңзыларже кирген соңгукчуларның санындан соңгукчуларның 55,58 хуузу киришкеш, Тыванын чаңгыс мандаттыг № 28 соңгулда округундан Россия Федерациязының Федералдыг Хуралының Күрүне Думазының дөртү чыыжының депутадының соңгулдаларын болган болгаш күштүг деп санаар.

2. 1955 чылда төрүттүнген, Россия Федерациязының Федералдыг Хуралының Күрүне Думазының үшкү чыыжының депутады, чурттап турар чери – Кызыл хоорай, Тыва Республика, бадылаашкынга киришкен соңгукчуларның 53899 бадылаашкынын (61,24 хуу) алган Чылгычы Чимит-Доржуевич Ондарны Тыванын чаңгыс мандаттыг №28 соңгулда округундан Россия Федерациязының Федералдыг Хуралының Күрүне Думазының дөртү чыыжының депутады кылдыр санаар.

3. Тыванын чаңгыс мандаттыг №28 соңгулда округундан, Тыва Республика, Чылгычы Чимит-Доржуевич Ондарга Россия Федерациязының Федералдыг Хуралының Күрүне Думазының дөртү чыыжының депутады кылдыр соңгуттурганының дугайында шынзылганы тыпсыр.

4. Бо доктаалды болгаш ооң иштинде Тыванын чаңгыс мандаттыг № 28 соңгулда округунуң талазы-биле, Тыва Республика, соңгулдаларның түңнелдериниң дугайында №1 протоколдуң санмедээлерин республиканың «Шын» болгаш «Тувинская правда» солуннарынга парлаар.

Тыва Республиканың Округ соңгулда комиссиязының даргазы Ш.Ч. МОНГУШ.
Тыва Республиканың Округ соңгулда комиссиязының секретары Л.Ы. КАРА-САЛ.

«Ак-Довурактың ЧЭТ-и» КУБ-туң объектилериниң капитал септелгезинге 2003 чылда үндүрүп берген саң-хөө хөреңгилериниң ажыглалынга хыналданың түңнелдериниң дугайында

ТЫВА РЕСПУБЛИКАНЫҢ ЧАЗААНЫҢ ДОКТААЛЫ

Кызыл, 2003 чылдың декабрь 10, № 869

Тыва Республиканың Чазааның 2003 чылдың ноябрь 20-де үндүргени № 378-р «Ак-Довурактың ЧЭТ-иниң капитал септелгезинге 2003 чылда үндүрүп берген саң-хөө хөреңгилериниң ажыглалынга хыналда чорударының дугайында» айтыышкынынга дүүштүр хыналданы чоруткан.

2003 чылдың январьдан октябрьга чедир «Ак-Довурактың ЧЭТ-и» КУБ-ка чылыг энергиязының хереглекчилериниң 42373,5 муң рубль ниити түңнүг орулгалар кирген. Бүдүрүлгениң 2003 чылдың январьдан октябрьга чедир чарыгдалдары 41473,6 муң рубль болган, ооң иштинде ЧЭТ-тиң объектилериниң капитал септелгезинче 18688,0 муң рубльди азы чарыгдалдарның түңүнден 45,0 хууну углаан.

Керээ езугаар чылыг трассазының чылыг изоляциязының септелгезин «Черногорское СУ «Сибтеплоизоляция» ХАН кылып турган. Септелгениң төлевилел өртээ 1639,2 муң рубль болган. Чылыг изоляциязының талазы-биле ажылдарны 1362,0 муң рубль түңге кылган, 920,0 муң рубльди төлеп берген.

Чылыг трассазының септелгезин чорударынга «НЕРА» КХН 2581,7 муң рубльдиң материалдарын чорудуп берген, ооң 2385,0 муңун төлээн.

Ак-Довурактың ЧЭТ-инде котлоагрегаттарның кол болгаш дузалал дериглериниң капитал септелгезин чорудары-биле 2003 чылдың май 15-те Москва хоорайда «Гарантия» КХН-биле үш котелдар талазы-биле 16546,37 муң рубль ниити төлевилел өртектиг №2/В-313 керээни чарган турган. Чарар-чарарда чаңгыс талалыг, керээлиг организацияга ажыктыг, ажыл хемчээлдери, кылган ажылдарның өртек-үнези, ажылдарны доозарының хуусаалары өскерилгенде аңаа бодунуң негелделерин айтып-дужаар керээни чарган.

Септелгени кылганы дээш «Ак-Довурактың ЧЭТ-и» КУБ «Гарантия» КХН-ниң Иркутскиде салбырының агар санынче херек кырында кылдынган ажылдарны санавайн 15383,0 муң рубльди шилчиткен.

Оон аңгыда кылдынган ажылдарны хүлээп алганының актылары болгаш ажылдарның немелде хемчээлдеринге төлевилел документациязы чок турда-ла, 2003 чылдың август 1-де «Ак-Довурактың ЧЭТ-и» КУБ биле «Гарантия» КХН-ниң аразында 14506,5 муң рубль түңге немелде дугуржулга чардынып, капитал септелгениң ниити өртек-үнези 31052,8 муң рубль чедир өскен.

Хыналданы чорудуп турар үеде, №6 котлоагрегатта болгаш № 7 котелдуң КИП-инде херек кырында кылдынган септелге ажылдарының хемчээли 6950,6 муң рубль болган дээрзи, № 7, 8 котелдарны чазып каан, а ажылчын байдалдыг № 6 котелдуң хандырылга белдириниң схемазын ону бүдүрүп үндүрген заводбиле чөпшээрежилге чокка эде кылганы-биле котелдуң айыыл чок чоруунга салдарлыг үрелиишкиннер илереттинген. Ооң түңнелинде хандырылга хоорзазының дамчыдыкчызында болгаш таарыштырып өйлээр белдиринде суг согуушкуннарының тыптып келгениниң котлоагрегатты чаңгыс эвес удаа доктаадыр ужурга таваржып келген. Котлоагрегаттың септелгезин Иркутск хоорайның «Иркутскэнергоремонт» ХАН, котлоагрегаттың дуглалгазын Красноярск хоорайдан «Сибстройарт» КХН кылган.

Иркутскиге чоруттунган удур хыналдадан тодарааны болза, «Гарантия» КХН-ниң салбыры чүгле ВЛКБ КХН-ниң банкызында агар санныг, юридиктиг адрези бүрүткеттинмээн болган.

«Иркутскэнергоремонт» ХАН Ак-Довурак хоорайның ЧЭТ-инде объектилерге септелге ажылдарын «Гарантия» КХН-биле чарган керээге үндезилеп чорудуп келген. Септелгени чорудары-биле «Гарантия» КХН «Иркутскэнергоремонт» ХАН-га 10700,0 муң рубльди шилчидип берген, херек кырында ажылдарны 6950,6 муң рубльге хүлээп алган. Кылдынмаан ажылдар дээш баш бурунгаар төлевириниң түңү 3749,4 муң рубль болган.

«Иркутскэнергоремонт» ХАН септелге ажылдарын К=0,974 деп эдилгелиг коэффициентини ажыглап кылып келгени, а «Гарантия» КХН кылдынган ажылдарның хемчээлин К=1,2735 деп эдилгелиг коэффициентини ажыглап, азы ону 30 хуу бедидип алгаш, чагыкчыга киирип турганы база илерээн. Шак ынчалдыр «Гарантия» КХН харылзаштырыкчы ачы-дузазы дээш 3833 муң рубльди алган.

Хыналданың илереткени хажыдыышкыннардан аңгыда, Ак-Довурак хоорай чагыргазының талазындан ЧЭТ-те септелге ажылдарының чорудулгазынга чогуур контрольдуң чок болганы тодараан. ЧЭТ-те септелге ажылдарының чорудулгазынга болгаш кышкы байдалдарда ажылга белеткелдерни контрольдаар штабты өй-шаанда турганыпаан. Амгы үеде Ак-Довурактың ЧЭТ-и Одалга-энергетика комплекизиниң станцияларының техниктиг ажыглалының чурумун хажыдып, объектиниң беленниниң паспорту чокка чылыг энергиязын бүдүрүп үндүрүп турар. Ындыг чүүл одалга сезонунуң чорудулгазынга онза байдалды тургузуп турар.

Тыва Республиканың Энергетика, харылзаа болгаш орук ажыл-агый яамызы, ооң ажылдакчылары ЧЭТ-тиң объектилериниң септелге айтырыгларының талазы-биле 14 удаа сургакчылап үнүп турзажок, чагыргазының адааанда турар бүдүрүлгелерге чогуур контрольду боттандырып шыдаваан.

Үстүнде чүүлдерге үндезилеп Тыва Республиканың Чазааның **ДОКТААДЫРЫ БОЛЗА:**

1. Тыва Республиканың саңхөө сайыдының оралакчызы Л.С.-К. Анай-оолдуң «Ак-Довурактың ЧЭТ-и» КУБ-туң объектилериниң капитал септелгезинге 2003 чылда үндүрүп берген саң-хөө хөреңгилериниң ажыглалынга хыналданың түңнелдериниң дугайында информациязын кичээнгейге хүлээп алыр.

2. Ак-Довурак хоорай чагыргазының болгаш Тыва Республиканың Энергетика, харылзаа болгаш орук ажыл-агый яамызының 2003-2004 чылдың күскүкышкы үезинге «Ак-Довурактың ЧЭТ-и» КУБ-туң объектилерин белеткээриниң талазы-биле ажылын четпес деп санаар.

3. Тыва Республиканың Энергетика, харылзаа болгаш орук ажыл-агый яамызынга (Никонов) котлоагрегаттарны септээриниң болгаш «Ак-Довурактың ЧЭТ-и» КУБ-та кылдынган ажылдар дээш чагыкчы биле керээлиг организацияның аразында санажылгаларның талазы-биле хемчеглерни ажылдап кылыр база 2003 чылдың декабрь 25-ке чедир септелге ажылдарын доозар дээш хемчеглерни алыр.

4. Тыва Республиканың Саңхөө яамызынга (Баян) «Ак-Довурактың ЧЭТ-и» КУБ талазы-биле хыналда материалдарын Тыва Республиканың хоойлу-дүрүм камгалаар органнарынга социал ужур-дузалыг объектилерге эреңгей хамаарылгалыг болган албан-дужаалдыг кижилерни харыысалгага онаарының дугайында айтырыгны улам ыңай шиитпирлээри-биле дамчыдар.

5. Ак-Довурак хоорай чагыргазынга муниципалдыг чурттала-коммунал ажыл-агыйының объектилерин тударының болгаш ажыглаарының талазы-биле нормативтиг эрге-хоойлу актыларын күштүг болуп турар хоойлужудулгага дүүштүрер база Ак-Довурактың чурттала-коммунал ажыл-агыйының муниципалдыг бүдүрүлге албан чериниң балансызынче даштыкы чылыг четкилерин дамчыдып бээр.

6. Бо доктаалдың күүселдезинге контрольду Тыва Республиканың Чазак Аппарадының Контроль эргелелинге дагзыр.

Тыва Республиканың Чазааның Даргазы Ш. ООРЖАК.

Доктаалга хамаарыштыр

АК-ДОВУРАКТЫҢ ЧЭТ-и: кышка белеткелди үскени дээш кым харыылаарыл?

Бурунгу хүн Тыва Республиканың Чазак Чөвүлели «Ак-Довурактың ЧЭТ-и» КУБ-туң объектилериниң капитал септелгезинге үндүрүп берген саң-хөөнүң ажыглалынга хамаарыштыр чоруткан хыналданың түңнелдерин сайгарып көргеш, хыналданың материалдарын хоойлу-дүрүм камгалаар органнарже дамчыдар деп шиитпирлээн. Ак-Довурак хоорай чагыргазының болгаш Энергетика яамызының ажылын оранчокта четпес деп санаан. Чөвүлелге №8 котлоагрегаттың бо чылдың декабрь 18-ке чедир ажылдаар чурумун бадылаан.

Дүүн ТР-ниң Чазак Даргазының бирги оралакчызы А.В. Брокерт республиканың массалыг информация чепсектериниң төлээлеринге тургустунуп келген байдалга хамаарыштыр бодунуң тайылбырын берип, аңаа Ак-Довурак хоорай чагыргазының кышкы одалга сезонунга харыысалга чок хамаарылгазын демдеглээн. ЧЭТ-тиң-даа, хоорайның-даа удуртулгазында кышка ыяк белеткенип алырынга бүгү-ле чүүлдер четчир турган – үе-даа, акша-хөреңги-даа.

Оралакчы премьер Александр Брокерттиң чугаазы-биле алырга, муниципалдыг тургузугларның баштыңнарын соңгукчуларынга чылыгны, чырыкты болгаш социал магадылалдарны хандырзын дээш соңгуп турар. Ындыг болзажок амгы Россияның төөгүзүнде муниципалитеттер баштыңнарын одалга сезонунга белеткелди үскени дээш судка онаар фактылар база бар.

Ак-Довурак-биле таварылганы алыр чүве болза, хоорай херек кырында кышка белен эвес болган, а септелге ажылдарынга үндүрүп берген кара эңмежок акша-төгерик эчизинге чедир бодаттынмаан керээлериниң түңнелинде керээлиг организацияларның карманынче дүлүп кире берген. Москваның «септекчилери» хамыктың-на эгезинде юридиктиг адрес чокка чүгле Иркутскиниң банкызында агар санын айтып берген, ынчаар күүсеттинмээн ажылдар дээш акшалар кирип турган.

Ак-Довурактың ЧЭТ-и одалга сезонунче үрелиишкиннерлиг чаңгыс борбак ажылчын котелдуг киргениниң дугайында бижип турган бис. Ону чаңгыс эвес удаа доктаадыр ужурга таваржып турган. «Чакпыыл» септекчилер хоорайга адырып, чазып каапкан № 7 болгаш 8 котелдарны арттырып кааш, карак ажыт арлы бергеннер, оларның үүлгедии дээш харыысалганы чайдан бээр бодунуң керээде көрдүнген хүлээлгелерин тергиин эвес бол, чүгээр деңнелге күүседип келген Кызылдан барган «Энергоремонт» КХН «чүктеп» артып калган.

Энергетика сайыдының оралакчызы Николай Даңзының чугаазы-биле алырга, курлавырда ийи котел ТР-ниң Чазааның айытканы декабрь 25-ке чедир хуусааның бетинде-ле ажылчын чурумче кире бээр. Ынчан одаар чүүлдү дүвү-далаш сөөртүр апаар, чүге дизе аңаа хереглел бир бүдүн чартык катап өзер. ТР-ниң Чазак Даргазының бирги оралакчызы Александр Брокерттиң бүзүреткени-биле алырга, хөмүр сөөртүлгезинге бергедээшкиннер турбас.

Ак-Довурактың амыдырал ужур-уткалыг чугула объектизинде септелгени үскени дээш чогум черле кым харыылаар ужурлугул? Бо айтырыгга харыы тыпты бээринге идегел бар, маңаа хоойлу-дүрүм камгалаар органнар бодунуң сөзүн чугаалаар ужурлуг дээрзин оралакчы дарга медеглээн.

Боттуң инф.

Хоойлуга дүүштүр

ТОРГААЛДАР АМЫДЫРАЛДЫҢ НОРМАЗЫ АПААР

«Тыва Республиканың девискээринге административтиг харыысалга дугайында» Тыва Республиканың парламентизи 2003 чылдың февраль айда Хоойлу хүлээп алган. Ында бистиң амыдыралывысты шак, хүн бүрүзүнде хораннап турар бүгү багай чүүлдерге—бот-боттарын бак сөглежир сөстерден эгелээш,кудумчуларны, бажың девискээрлерин, кирер эжиктерни (подъездилерни) бокталдырарынга чедир таарымча чок чүүлдерге удур демиселдиң хемчеглерин киирген. Чыл төнер четкен, ынчалза-даа бо чугула Хоойлу амыдыралда боттанмаан, ажыглаттынмаан.Чүге? Чазактың хоойлу камгалаар ажыл-чорудулгазын харыылап турар Чазак Даргазының оралакчызы Илья Николаевич ТОВАРИЩТАЙ-биле бистиң корреспондентивис мону сайгарып харыылаарын оралдашкан.

—Чылдагаан Хоойлунуң бодунда чадавас. Амыдыралдың бүгү талалары-биле холбаалыг болганда Хоойлуну боттандырып ажыглаары таарымчалыг болгу дег. Борта хамаарыштыр Силерниң бодалыңар кандыгыл, Илья Николаевич?

—Ук Хоойлунуң күүселдези кайы хире чоруп турарын өөренип көрдүвүс. Ооң күүсеттинмейн турар кол чылдагааны — кожууннар чагыргаларынга Хоойлу баргаш, уттундуруп чыткан. Бо чугула Хоойлуну күүседир талазы-биле кожууннар деңнелинге хемчеглер ажылдап кылдынмаан, оларны хүлээп албаан. Маңаа хамаарыштыр кандыг-даа ажыл организастаттынмаан. Мындыг четпес чоруктуң уржуундан чурттакчы чон хамаанчок, ук Хоойлунуң күүселдезин дорт харыылаар ажылдакчылар, албан черлери безин Хоойлу дугайында дыңнаваан болган. Хоойлунуң бодун билбес, көрбээн болганда, ону амыдыралга канчап боттандырарыл? Ынчангаш милиция хөй-ниити корум-чурумунга хамаарыштыр Россияның административтиг хоойлулар чыындызын ажыглап келген.

Ол таарымча чок болуп турар. Чүге дээрге республиканың Хоойлузу амыдыралывыстан алдынган, биске чоок, Россияның хоойлуларында көрдүнмээндаа чүүлдер бар: дүнеки үеде кижилерниң уйгу-дыжынга шаптыктааны, ыттарның агаарладыр черлерин чурумчудары, кудумчуларны, бажыңнарның подъездилерин бокталдырып хирлендиргени дээш, оон-даа өске. Шак мындыг чурум хажыдыышкыннарын кижилерниң ниити культуразынга, ооң кижизидилгезинге хамаарыштырып чаңчыга берген бис. Бо Хоойлу мындыг чурум үрээшкиннерин хоойлу-дүрүмге удур деп санаан таварылга бүрүзү кеземче хемчеглери онаары тодараттынган. Тырткан таакпыңның артыын бок каар савадан өскээр октапкан, азы подъездини бокталдырган болзунза, торгаалга (штрафка) онаажыр апаар сен. База катап ындыг чурумну үрээн болзунза, үш дакпыр торгаалды төлээр, бир эвес эрге-дужаалдыг дарга кижи болза, оон-даа хөйнү төлээр. Чурум хажыдып үрээни дээш хүлээндирген яла бүрүзү кижизидикчи утка-шынарлыг болуру билдингир.

—Кым, канчаар бо бүгүнү кылырыл? Хоойлу езугаар хулиганнарны чүгле шагдаалар тудар, оларның саны эвээш болганындан кем-херек үүлгедикчилерин тударынга безин четтикпейн баарлар-дыр...

—Хоойлуну амыдыралга боттандырарының механизми четпес болуп турары-биле хамаатыларның боттарынга, хөй-ниитига идегели улуг. Бажыңнар чанында хир-боктан, эпчок багай, бужурганчыг сөстерден кижилер турупкан, шуптувус эки корум-чурумну күзеп чоруур болу берген бис. Ынчангаш бо Хоойлунуң күүселдезинге кижи бүрүзү сонуургалдыг. Херек кырында ол кандыг болурул? Бөдүүн чижек, подъездиге элээн каш кижи чыглып алгаш,арага ижери сөөлгү үеде чаңчыл болу берген. Милицияже долгапкаш, шагдаалар чедип келирге, херечи болуп дузалажыңар. Ындыг кем-херек үүлгедиишкиннериниң хөй болуп турарының чылдагааны оларның илереттинмейн турарында боор-дур.

Өске чижек, кожаңарның ыды подъездини, бажың чанын үргүлчү чүдедип турар,а ооң ээзи силерниң аңаа хамаарыштыр дилээңер-негелдеңер херекке албас болза, чурттап турар черинерниң участок (бажың эргелели) начальнигинге билдириишкинни бажың девискээриниң аштакчызын дамчыштыр чоруттушаан,ол кижиге бо дугайында дыңнадыңар. Ынчангаш дораан эвес-даа болза буруулуг кижини бажыңның чурттакчызы—билдириишкин ээзиниң, бажың девискээриниң аштакчызының (дворниктиң) дыңнадыгларын барымдаалап, ыт ээзинге харыысалга хүлээндирип, хемчег алыр.

Ол ышкаш эки тура улусчу дружина корум-чурум камгалаар херекке идепкейлиг киржип эгелээнде ук Хоойлунуң күүселдези чедимчелиг болур. «Хөй-ниитиниң корум-чурумун тударынга хамаатыларның киржилгезиниң дугайында» ТР-ниң Хоойлузунда эки туранның улусчу дружиназын тургузарының чурумун чугаалажып, административтиг харыысалга дугайында Хоойлубиле хары угда хүлээп алган.

Ооң аңгыда чурум үрекчилерин тудуп алгаш,хоругдаар эргелиг кижилерниң санын ук Хоойлу калбарткан. Милициядан (шагдаалардан аңгыда) күүсекчи, тус чер бот-башкарылга органнарының, чурталга-коммунал ажыл-агыйының ажылдакчылары, депутаттар корум-чурум үрекчилерин хоругдап, торгап болур эргелиг.

—Каш чылдар бурунгаар кежээниң-не холдарында кызыл пөстер шарып алган кижилер кудумчуларга дежурныйлап чоруп турганы ышкаш, ындыг эки турачыларның дугайында чугаалап тур Силер бе?

—Ындыг эвес, ынчалза-даа утказы дөмей. Совет үениң дружинниктери биле амгы үениң дружинниктериниң аразында ылгалы — ынчан олар бүдүрүлгелерге, албан организацияларга тургустунуп турган, ам тус чер бот-башкарылга органнарынга тургустунар. Ол чорук дружинниктериниң статузун (эрге-байдалын) бедидип, хөй-ниити каттыжыышкыны болуп артпышаан, күрүненин төлээлекчилери апарган.

Эки тура улусчу дружиналар тургузары чер-черде саадап турары хомуданчыг. Ооң чылдагааны—административтиг харыысалга дугайында Хоойлунуң ажылдаваанындан, тус чер бот-башкарылга органнары шимченгир эвес ажылдап турарындан болган. Хоойлуну кичээнгейге ап, амыдыралга боттандырып эгелей берген Эрзин кожуунда улусчу дружиналар корум-чурум тударынга милицияга дузалажып эгелей берген. Ооң түннелинде кожуунда кем-херек үүлгедиишкиннериниң деңнели кудулаан, кудумчуларга чурум үрээр чоруктар эвээжээн. Ынчалза-даа дыка хөй кожууннарда дружиналар чүгле саазын кырында тургустунган. Тус чер бот-башкарылга органнары оларның ажыл-чорудулгазынче ханылап кирбээн, кижилерни шилип алырын,эрге-хоойлу камгалаар албан черлери-биле кады ажылдажылганы организаставаан.

— Эки тура улусчу дружиналарның ажылынга киржилге дээш кандыг чиигелде, шаңнал-мактал көрдүнгенил?

—«Хөй-ниитиниң корум-чурумун камгалаарынга хамаатыларның киржилгезиниң дугайында» Хоойлуда дружинниктерге чиигелделер, шаңнал-мактал талазы-биле көрдүнмээн. Ону чер-черде эрге-чагырга органнарының хоойлузун езугаар шиитпирлээр ужурлуг. Бир эвес тус черниң чагыргазының администрациязында дежурныйлааны дээш дружинниктерге төлеп бээр акша-хөреңгизи бар болза, оларга төлээр апаар. Россияның девискээринде улусчу дружиналарның ажылын төлевирлиг кылдыр организастап турар дуржулга бар болу берген. Чижээ, Самарада бир шакта дежурныйлааны дээш он рубльди төлээр Россия Федерациязының дыка хөй девискээрлеринде, областарында администрациялар чанында корум-чурум камгалаарының фондузун тургускан, оларның дузазы-биле дружиналарны, оларның штабтарын акшаландырып турар. Оон аңгыда улусчу дружиналарны деткиир тускай программалар бар, бүдүрүлгелер-биле керээлерни чарып турар болгаш өске-даа хемчеглер алыры чогумчалыг болуп келген. Москва, Санкт-Петербург хоорайларда таксиден аңгыда транспорттуң кандыг-даа хевиринге дружинник халас чорууру көрдүнген. Марий Эл, Саха (Якутия) республикаларда электри, газ, көдээде одаар ыяш өртээн чиигеткен.

Бистиң республикага дружиналар ажылын ынчаар организастап болур бе? Шуптувус Чазактан, республика бюджединден акша дилеп алырынга чаңчыга берген бис. Ынчалза-даа улусчу дружиналар ажылын немелде чарыгдалдар чокка организастап болурунуң аргалары бар. Ол чүл дээрге административтиг торгаалдардан кирген акшаны ажыглап болур, ол ышкаш сумуларның, хоорайларның, кожууннарның бюджединге дружиналарның ажыл-чорудулгазынга ажыглаар акшаны баш бурунгаар киирип, планнап алыры ажыктыг. Шаңнал-мактал, чиигелделерге чарыгдалдарны база орта киирер. Бо бар аргаларны мөөңнеп кээрге элээн улуг фонд болу бээр. Ынчан дружинага ажылдаар күзелдиг кижилерден аңгыда эртем-техника талазы-биле белеткелдиг улусту шилип алыр аргалыг болу бээр бис. Хоочуннарның арга-дуржулгазын маңаа ажыглаары ажыктыг, оларның эртем-билии,байлак дуржулгазы дружина ажылын организастаарынга дузалаар.

Бо бүгүнү амыдыралга боттандырарда тус чер бот-башкарылга болгаш кожууннарның иштики херектер органнары бир демниг ажылдап эгелээр ужурлуг. Республиканың эрге-чагыргазы ооң үндезини—Хоойлуну белеткеп, үндүрүп берген, ол хоойлуларны ыяап-ла күүседир хүлээлгелиг бис,бо дээрге бистиң амыдыралывыс, чаагай чоруувус-тур.

«Тыва Республиканың девискээринге административтиг харыысалга дугайында» Хоойлу кандыг кол-кол чүүлдерни хоруурун көрүп турарыл?

♦ Тыва Республиканың күрүне эрге-чагырга органнарының албан-дужаалдыг кижилериниң, тус чер бот-башкарылгазының, оларның удуртукчуларының негелделерин болгаш бижимел айтыышкыннарын күүсетпээнде — сагындырар азы хамаатыларга—ажыл төлевириниң эң кудуку хемчээлиниң үштен чеди чедир, албан-дужаалдыг кижилерге—ондан чээрби чедир, юридиктиг албан черлеринге—беженден үш чүс чедир хемчээлдерге административтиг торгаал онаар.

♦ Тыва Республиканың Улуг Хуралының депутаттарының, ТР-ниң Чазааның, ооң кежигүннериниң хоойлу езугаар ажыл-чорудулгазынга шаптыктааргаа—хамаатыларга ажыл төлевириниң эң кудуку хемчээлиниң 3-7 чедир, албан-дужаалдыг кижилерге — 10-20 чедир хемчээлдерге административтиг торгаал онаар.

♦ 22 шактан эртенгиниң 6 шакка чедир ыыткыр алгы-кышкы, бажыңнар даштынга, бажыңнар эжиктериниң аксынга даашшимээн үндүрерге—сагындырар азы хамаатыларга ажыл төлевириниң эң кудуку хемчээлиниң 2-10 чедир хемчээлдиг административтиг торгаал онаар.

♦ Ниитиниң чемненилге бүдүрүлгелериниң, чурталга-коммунал ажыл-агыйының, транспорттуң, магазиннерниң, рыноктарның, спорт тудугларының, культура албан черлериниң доктааткан корум-чурумун үрээрге — сагындырар азы хамаатыларга ажыл төлевириниң эң кудуку хемчээлиниң (АТКХ) 3-10 чедир, албан-дужаалдыг кижилерге—10-20 чедир хемчээлдиг торгаал онаар.

♦ Эмнелге-профилактика албан черлериниң девискээрлеринге база бажың-балгаттарынга доктааттынган корум-чурумну хамаатылар үрээрге—сагындырар, АТКХ-ниң 2-5 чедир хемчээлдиг торгаал онаар.

♦ Клумбаларны,чечек тараан черлерни, оът-сиген тараан шөлдерни үрегдээрге азы чок кылырга, оларны кырлаарга — сагындырар азы хамаатыларга АТКХ-ниң 2-10 чедир, албан-дужаалдыг кижилерге — 10-20 чедир торгаал онаар.

♦ Херимнер иштин, бажыңнар кавызын, кудумчуларны амыдырал-чурталганың боксагының артынчылары-биле бокталдыраргa — хамаатыларга АТКХ-ниң 2-10 чедир, албан-дужаалдыг кижилерге — 5-10 чедир хемчээлдиг торгаал онаар.

♦ Амыдырал-чурталга боксүрээзин, саазыннарны, тырткан таакпы артыын, ажыглап каапкан хааржактарны, шилдерни эжиктер аксынга, чурталга бажыңнарының чанынга, кудумчуларга, шөлдерге октаарга — сагындырар азы хамаатыларга АТКХ-ниң 2-4 чедир торгаал онаар.

♦ Садып-саарар сорулга-биле самогон, брага азы спирт холумактыг өске-даа суук чүүлдерни белеткээрге—хамаатыларга АТКХ-ниң 10-15 чедир хемчээлдиг торгаал онаар.

♦ Хоорайларда болгаш өске-даа чурттакчылыг черлерде тарып олурткан ногаан үнүштерни кемдедирге, кезерге база өске-даа арга-биле үрегдеп чок кылырга — хамаатыларга АТКХ-ниң 3-10 чедир,албан-дужаалдыг кижилерге —10-30 чедир, юридиктиг албан черлеринге—200-700 чедир хемчээлдиг торгаал онаар.

♦ Ыттарның болгаш моортайларның ээлери бажыңнар даштын, уруглар шөлдерин бокталдырып хирлендиреринин болдурбас талазы-биле хемчеглерни эргежок чугулага албаска, азырал амытаннар 22-ден эртенгиниң 6 шакка чедир хамаатыларның дыжын үрээр ыыткыр ээрерин, алгырарын болдурбас азы соксадыр хемчеглерни албаска — хамаатыларга АТКХ-ниң 2-5 чедир хемчээлдиг торгаал онаар.

♦ Автобуска азы хоорай кавызының аргыжылгазының маршруттуг таксизинге чаңгыс катап чоруур ужурлуг билетти садып албайн азы доктаамал хевирниң аргыжылга биледи чокка, чок болза халас чоруурунуң эргезин бадыткап турар документилери чокка, ооң-биле бир дөмей күш чок азы мегелеп өттүндүр кылган билеттерни база документилерни көргүзүп тургаш, пассажирлер аргыжарга хамаатыларга АТКХ-ниң ийиниң бир кезээ хемчээлдиг торгаал онаар.

"ШЫННЫҢ" ПОЧТАЗЫНДАН

Бай-Тайгадан

ЧОРГААРАЛДЫҢ КАРАК ЧАЖЫ

Спортка, уран чүүлге Тыванын оолдар, кыстарының чедип ап турар чайынналчак чедиишкиннеринге канчаар-даа аажок өөрүп, чоргаарланып чоруур мен. Кажан олар делегей чемпиону азы гран-при шаңналы алган деп дыңнаанымда, анаа олурган бодум сагыш-сеткилим дойлуп, чоргааралымдан карактарым чаштары ала-чайгаар сыстып кээр. Тыва чонум мындыг кончуг салым-чаяанныг чон-дур деп чүвени кижи бодай бээр.

Ынчалза-даа арага-дарыже сундулаар, ооң уламындан кемхерек үүлгедир, оорланыр чамдык аныяктар кайы-даа кожуунда барын чажырып канчаар бис. Школа назылыглар аныяктар ортузунга кижизидилге ажылы сөөлгү чылдарда сулараанындан(шуут чок деп болур) корум-чурум айтырыы дыка-ла баксырап келди.

Чонувустуң чоргааралын, хей-аъдын көдүрүп кээр кыстарывыс, оолдарывысты кожуун, суму бүрүзүнге чедирип, эң ылаңгыя аныяктар-биле ужуражылгаларны организастап, оларның үлегер-чижээнге даныыр болза, ниити корум-чурум чүгээртеп болур деп бодаар мен. Хөй-ниитиниң чурумун үреп чоруур азы үреп болгу дег аныяктарга оларның чагыгсүмези канчаар-даа аажок дээштиг болуру чугаажок.

Өртке удур өрт салгаш, өжүрер деп бир арга бар. Чурум үреп турар аныяктарны чурумнуг, алдар-аттыг аныяктарның үлегер-чижээнге кижизидип көрзе кандыг ирги деп бодалым бар.

Каң-оол ХҮРГҮЛ-ООЛ.

КЫЛБАЗЫ ЧОК

Бай-Тайга ус-шевер кижилер-биле байлак болгаш шагшаандан тура сурагжаан оран дээрзи бөгүн маргыш чок, бүгүдеге билдингир.

Зоя Салчаковна 1972 чылда Бай-Тал ортумак школазын доскаш, Тээлиниң амыдырал хандырылга комбинадынга дааранык-чылап ажылдай берген. Кажан комбинат сандарап, буурап дүшкениниң соонда, ажылчыннар тарай берген. А Зоя бажыңынга кээп дааранып эгелээн. Ол ам-даа дааранмышаан хевээр.

Кышкы үелерде чеңи-чоктар, часкы, күскү хураган кежи тыва тоннар, аскыр негейлерден эгелээш, орус хөректээштерге чедир дааравас-ла чүвези чок. Кидис идиктер-даа улдуруптар, кылбазы-ла чок. А чайгы үелерде костюм, чүвүр, хөйлең, майка, янзы-бүрү сорочкалар дээш, херээжен улустуң платьеринге чедир дааравас кайгамчык ус-шевер кижи. Ооң дааравын идик-хеви көрүштүг, чараш болгаш шынар талазы-биле садыг хептеринден дудак чок, харын-даа ажып турар дизе, хөөрем эвес. Ынчангаш улус-чону ону аажок хүндүлээр болгаш мактаар-даа ужуру ында.

Сарыг-оол САЛЧАК.

ЧЕЧЕКТЕР ДЕГ АЙЫРАҢНААН

Кижиниң чурталгазының эңне чаптанчыг, кем чок үези—чаш назын. Төнчү чок агып баткан хем дег база дистинишкен чинчилер дег амыдырал уламчылап турар.

Ие-чашче бистиң ниитилелдиң кичээнгейи улуг. Ынчангаш бистиң кол сорулгавыс— бичии чаштарны кадык-шыырак, угаан-сарыылдыг, төлептиг мөзүбүдүшке кижизидери.

Чоокта чаа ыраккы Мугур-Аксы суурга «Чечек» уруглар садыы 30 чыл болган юбилейинге тураскаадып, марафонну эрттирген. Эң-не баштай аңаа 25 олуттуг чаңгыс бөлүктү С.Б. Саая удуртуп эгелээн. Оон улаштыр А.А. Хертек, Х.С. Доскаар олар эргелекчилеп ажылдааннар. Амгы үеде В.А.Ондар '18 чыл үзүктел чок коллективти удуртуп чоруур. Ол янзы-бүрү хүндүлел бижиктериниң эдилекчизи.

«Чечек» уруглар садыы 1997-98 өөредилге чылында аттестация эрткеш, 1-ги категорияның адын алган. Л.А.Венгериниң «Сайзырал» программазынга үндезилеп, тус черниң байдалынга таарыштыр чогаадыкчы бөлүк кичээл, оюннарны боттары тургузуп турар. 1998 чылда Бүгү-россияның «Чылдың садиги—98» деп мөөрейге киржип, тиилекчи болганын айтырга-ла, садиктиң эки ажылының түңнели көстүп турар.

2000-2001 өөредилге чылында холушкак хевирниң 2 санаторлуг бөлүүн эде тургускан. Бо хүннерде 6 бөлүкте 115 бичии чаштар бар. 2 дээди , 13 тускай ортумак эртемниг башкылар, хөгжүмчү болгаш эмчи база 27 ажылчыннар ажылдап турар.

Марафонну эрттиргениниң кол сорулгазы — садиктиң тургустунган төөгүзүн чыыры, материал-техниктиг баазаны экижидери.

Бо улуг хемчегге уруглар болгаш ада-иелер аразында хөйле мөөрейлерни эрттирген. Психология эртемнериниң кандидады Т.А.Ондар Мугур-Аксынга курстарны эрттирип, тускай программага 8 башкыны өөреткен. Бо берге үеде ботботтарынга дузалажып, мындыг хевирлиг марафоннарны эрттирип турары өөрүнчүг.

Чечектер дег айыраңнаан «Чечек» уруглар садынга ам-даа чедиишкиннерни, ак орукту күзеп каалы.

Раиса ОНДАР.

СЕТКИЛИМ ХАНЫЗЫНДАН

Мен 2000-2001 чылдарда хөлчок аараан турдум. Карабүүрээмге ыйлаңгылар (киста) тыптып, дыка-ла бергедеп турдум.

Хову-Аксында болгаш Кызыл хоорайда кезер эмнелгелерге ийи катап кестирдим. Бирги кезиишкин үезинде эмчилер кара-бүүрээмде ол ыйлаңгыны кезип каапкан. Чартык чыл болгаш катап аарый бээримге, эмчилер катап бүүрээмни рентгенге көөрге, ыйлаңгылар катап үнүп келген болган. Оон Кызылга катап ийи дугаар кестиргеним ол. Ол кезиишкин соонда база катап ыйлаңгылар эргиде хевээр кылдыр үнүп келген. Чеже боор, эмнедип турган эмчилерим мени Томск хоорайга барып кестир дээн. Ам канчаар, ынаар чорууру-биле белеткенип, хамык документилер чыып эгеледим. Оон душ бооп, бир кижи меңээ гомеопат эмчиге эмнедип көөрүмнү сүмеледи. Шынап-ла харын дээш, Анна Өмнеевна Кара-Тоннугнуң адрезин тып чеде бердим. Эмчи мээң аарыымның төөгүзүн кончуг кичээнгейлиг өөренип шинчилеп көргеш, аңаа үр эмнедиримни, эмчиниң сүмелерин шын күүседиримни, турасоруккур болурумну сүмелээш, эмнеп эгелээн. Гомеопат эмчиниң эм оттардан, минералдыг бүдүмелдерден кылгылаан эмнерин чартык чыл иштинде ижип келдим. Ол-ла үелерде кара-бүүрээмде ыйлаңгыларны рентгенге үргүлчү хынадып келдим. Олар бичиилеп чоруй, шуут чиде берген. Ам ол аарыымдан көңгүс кадык болган мен. Харын-даа Анна Өмнеевнага эмнеди бергенимни аас-кежиим деп санаардыр мен. Ол мени экирти эмневаэн болза, кезиишкиннериң түңнели та кандыг болур турган.

Ол-ла гомеопат эмчиге эмнедип турган үемде аңаа дыка хөй кижилериң эмнедип турарын көрдүм. Оларның аразында чүрээ аарыг, хан базыышкыны улуг, тыныштаар (астма), бүүректери аарыг дээш, кандыг кижилер чок дээр. Оларның шуптузунуң кадыы экижээн, чүгээртээн болур чорду. Ынчангаш кадыым экижиди эмнээн Анна Өмнеевнага сеткилим ханызындан өөрүп четтирип, ол буянныг ажылынга улуг-улуг чедиишкиннерлиг болурун күзеп каайн.

Екатерина АГЫЫ,
күш-ажылдың хоочуну.

ЧАЖАМ ДИВЕС

Аккыр халат кеткен, арны чазык каттыраңнаан, арат чоннуң кадыын камгалаар, «каңнаар» эмчи кыстарны көөрге, аянныг-даа, чараш-даа кылдыр көстүр. Кымның-даа кадыы кошкай бээрге, эмчи кижиден ыяап-ла дуза дилээр, ооң ачыбуянын көөр апаар.

Сүт-Хөл кожуун эмнелгезиниң кол эмчи сестразы Рома Маадыр-ооловна Донгактың ажылдаар өрээлинде чыскаалдыр салган эм-таңнар бажын ашкан болду.

— Эмнер аймаа арбын-дыр. Эм талазы-биле хандырылга багай эвес-тир аа? — деп чугаа эредим.

— Эмнер талазы-биле хандырылгавыс ындыг-ла багай эвес. Бисти республиканың фармацевтика эргелели эмчиниң ыяап-ла камгаладылга фондузундан янзы-бүрү эмнер-биле үзүктелиишкин чок хандырып турар. Эмнелгениң ол-бо салбырларында аңгы-аңгы аарыглардан эмнедип чыдар улуг-бичии кижилерни, сумуларда участок эмнелгелерин эмнер-биле доктаамал хандырылганы экижидер сорулганы салгаш, дугуржулга езугаар ажылдап турар бис.

Кайы хамаанчок ажыглап болбас эмнерни мында кадагалап турар. Ампулалар, марля, хөвең, халдавырлыг аарыгларга удур дезинфекция кылыр эмнер дээш, чүүл-бүрү эмнер-биле долдунган өрээл-ле болгай бо. Эмчилериң бижип каанын барымдаалап, тус-тус салбырларже эмнериң үлелгезин чорудуп турар мен. Эң күштүг эм аймаа шыңгыы хыналдада турар. Бо ажылымдан аңгыда 200 ажыг ортумак эртемниг эмчи ажылдакчыларының ажылын хынаар, башкарар, кымның каяа ажылдаарын шиитпирлежир, чамдык үелерде чайшөлээн чок апаар-дыр мен — деп, Рома Маадыр-ооловна ажылының дугайында ажыт-чажыт чок төкаап берди.

Школачы чылдарында-ла эмчи болурун күзеп чораан уругнуң күзели амыдыралга боттанган. Он сес чыл бурунгаар Рома Красноярск крайның Краснотуранск хоорайга эмчи училищезин кызымаккай өөредилгелиг доозуп алган. Ада-өгбелериниң, ава-ачазының төрээн чери — ак-көк Сүт-Хөлге дедир ээп келгеш, кожуунуң төп эмнелгезиниң ол-бо салбырларынга ажылдап, дуржулгалыг эмчилериниң, эш-өөрүнүң арга-дуржулгазынга даныып, олардан үлегер албышаан, онаашкан ажылынга онза шудургузун көргүзүп келгенинден сөөлгү чылдарда мурнакчыларның одуруунче кирип, шаңналмакталдарга төлептиг болганнарның бирээзи.

Чамдыкта дыштаныр хүннерде-даа, караңгы дүннүң ортузунда-даа, харлыг кыштың соогунда-даа Романы сүрүп келир. Чүге дизе карак чивеш аразында кандыг-даа хай-халап туруп болур. Аарыг-човуланга туттурган, амы-тыны кестиң кырында келген кижилер-даа турар. Бачыдап бергедээн чонунга Рома Маадыр-ооловна кажан-даа дуза кадарындан чажам дивес.

Бораш ОНДАР.
Сүт-Хөл кожуун.

ЭШТЕРИМГЕ МӨГЕЙДИМ

Владимир биле Екатерина — чаңгысклассчылар. Олар езулугла кады чурттаар салымныг, чурталгага бердинген улус. Владимир Бокпаштанович — Улуг Хуралдың депутады, 2 дээди эртемниг. Екатерина Өктек-ооловна — өөнүң ээзиниң оң холу, бүгү-ле ажыл-агыйның кол шимчедикчизи.

Бо эштерим чонзурак, дузаргак, амыдыралче бурунгаар көрүштүг, туруштуг кижилер. Оларның кылып чоруур ажылижи бүдүнгүр, чыдын чытпас, ак сеткилдиг, буянныг. Эштеримниң чымыштыг ажылы кандыг деңнелде бөгүн чедип келгенин амыдырал бадыткап, чонунуң арнында тодазы-биле чайынналып келген. Ынчангаш чаңгысклассчы эштеримге мөгейип, өгбүлезинге, ажы-төлүнге аас-кежикти, буян-кежикти, ак орукту күзедим.

Н.САТ.
Чөөн-Хемчик кожуун.

ЧЫРЫК ЧОК КАНЧААРЫЛ?

Кызыл хоорайда электри чырыы-биле хандырылга долу эвес чоруп турар. Чурттакчыларның чамдыызы чырык чок караңгы бажыңнарда чурттап олурар. Эң ылаңгыя хоорайның төп базаарының артында Пролетарская, Новая кудумчуларында чырык шуут кыппайн турар.

Электри энергиязы ажыглааны дээш үргүлчү акша төлээривис «Тувкоммунэнерго» ККБ-ниң диспетчеринге дыңнадырывыска азы боттарывыс негелде тургузарывыска, ында ажылдап олурар уруг: «Заявка принята» — деп каар. Оон электриктер келгеш, машиназындан-даа дүшпес, соок-тур, чагы бажынче үнери берге-дир, сывырындак демирлеривис чок дишкилээш, халдып чоруй баар. Чок болза хоорай чагыргазының даргазы Д.К.Донгакка барыңар, бис дээрге «Тувкоммунэнерго» улузу бис. Бистен аңгыда «Тываэнерго» деп организация бар, ынаар барыңар дээш хөй-ле тайылбыр кылып туруп бээр. Та чеже катап олар-биле чаргы-чаалы кылган чүве? Түңнел чок. Хоорай чагыргазынга бааргa, «Тувкоммунэнергонуң» даргазынче бижик бижип бээр. Ук бижикти адрестээн даргазынга аппарып бээрге: «Хамааржыр кижилеринге берип каар мен» — дээш ап аар. Оон база-ла сураг баар.

Черле ынчаш чырык чок чурттаарга берге, өөреникчи ажы-төл онаалга безин кылып ап шыдавас-тыр. Черле канчаарыл ам? Электри чырыын харыылап турар организацияларны кым чагырып шыдаар чүве ирги? Барып-барып республикавыстың найысылалынга мындыг боорга, эмин эрттир багай-дыр. Өске көдээ черлерде чырык хып турар болгай. Чамдыкта «Тувкоммунэнергоже» телефон долгаарга, тутпас азы тудуп-даа алгаш, негелде кылып бар чыдырында-ла, даңзазын октаптар. Черле ынчаш ук албан чериниң багай ажылын ТР-ниң Чазак деңнелинге чедир чугаалажып, хемчээн алыр болза эки-дир.

Чадаалай САРЫГЛАР.
Кызыл хоорай.

ПОНЕДЕЛЬНИК, ДЕКАБРЬ 15

1 КАНАЛ

06.00 ДОБРОЕ УТРО.
09.00 НОВОСТИ.
09.20 Приключенческий фильм «Трио».
11.20 «Ералаш».
11.40 Следствие ведет Колобков.
12.00 НОВОСТИ.
12.10 Комедия «Нейлон 100-%».
14.00 Город женщин.
15.00 НОВОСТИ.
15.20 Угадай мелодию.
16.00 "Берег мечты", т/с.
17.00 Большая стирка.
18.00 НОВОСТИ.
18.30 Шутка за шуткой.
19.00 «Земля любви, земля надежды», т/с.
20.00 Жди меня.
21.00 ВРЕМЯ.
21.30 «Участок», т/с.
22.40 Премьера. Военная драма «Тонкая красная линия».
01.40 Приключенческий фильм «Побег».
03.10 Остросюжетная драма «Элени».
05.00 Подводный мир Андрея Макаревича.
05.30 - 05.55 Шутка за шуткой.

РОССИЯ

05.00 Доброе утро, Россия!

"ТЫВА"

06.15, 06.45, 07.15, 07.45 Местное время. ВЕСТИ-ТЫВА.
08.10 Местное время. ВЕСТИ-ТЫВА ЧЕРДЕ.

РОССИЯ

08.45 Комедия «Пришельцы в Америке».
10.35 В"Городке".
10.45 ВЕСТИ. Дежурная часть.
11.00 ВЕСТИ.

"ТЫВА"

11.30 Местное время. ВЕСТИ-ТЫВА ЧЕРДЕ.

РОССИЯ

11.50 Короткое замыкание», ток-шоу.
12.50 ВЕСТИ недели.
13.45 ВЕСТИ. Дежурная часть.
14.00 ВЕСТИ.

"ТЫВА"

14.10 Местное время. ВЕСТИ-ТЫВА.

РОССИЯ

14.30 "Что хочет женщина", ток-шоу.
15.30 "Право на защиту", т/с.
16.30 ВЕСТИ. Дежурная часть.

"ТЫВА"

16.40 Местное время. ВЕСТИ-ТЫВА ЧЕРДЕ.

РОССИЯ

17.00 ВЕСТИ.
17.10 «Частная жизнь», ток-шоу.
18.05 "Ундина", т/с.
19.00 «Русские амазонки», т/с.
20.00 ВЕСТИ.

"ТЫВА"

20.30 Местное время. ВЕСТИ-ТЫВА.

РОССИЯ

20.50 "Спокойной ночи, малыши!"
20.55 «Линии судьбы», т/с.
22.00 «Спасти и выжить», т/с.

"ТЫВА"

23.00 ВЕСТИ+.

РОССИЯ

23.20 «Мой серебряный шар. Театр Маяковского».
00.15 ВЕСТИ. Дежурная часть.
00.30 Синемания.
01.00 Дорожный патруль.
01.15 Комедия «Голубые Гавайи».
02.55 Канал «Евроньюс» на русском языке.
04.45 - 04.55 ВЕСТИ. Дежурная часть.

НТВ

06.00 УТРО на НТВ.
08.50 Растительная жизнь.
09.25 Без рецепта.
10.00 СЕГОДНЯ УТРОМ.
10.25 Намедни.
12.00 СЕГОДНЯ.
12.35 Остросюжетный фильм «Дикий табун».
14.30 По праву.
15.00 СЕГОДНЯ.
15.35 "Принцип "Домино", ток-шоу.
17.00 СЕГОДНЯ.
17.30 «Она написала убийство», т/с.
18.35 Внимание, розыск!
19.00 СЕГОДНЯ.
19.35 «Москва. Центральный округ», т/с.
20.45 Премьера. Начало остросюжетного сериала «Чужое лицо».
22.00 СЕГОДНЯ.
22.40 Красная стрела.
22.55 Триллер «Немой крик».
01.15 - 01.55 СЕГОДНЯ.

ТВЦ

ПРОФИЛАКТИКА ДО 22.00
22.00 СОБЫТИЯ. Время москов.
22.15 Алфавит.
23.00 «Разлученные»,т/с.
23.50 Пять минут деловой Москвы.
23.55 Приключенческий фильм «Пираты XX века».
01.40 Спецрепортаж «Радиация незаметна».
02.00 СОБЫТИЯ. Время москов.
02.45 Особая папка.
03.20 Времечко.
03.50 Петровка, 38.
04.10 СОБЫТИЯ. Время москов.
04.30 Очевидное-невероятное.
05.00 - 05.45 Магия.

ТНТ

06.00 "Завтрак с "Дискавери". «Нил — река богов».
07.00 Глобальные новости.
07.05 «Голод» — утро».
07.15 "Эй, Арнольд!", м/с.
07.40 "Котопес", м/с.
08.05 "Ох, уж эти детки", м/с.
08.30 Мамина школа.
08.45 ТВ-клуб.
09.00 "Завтрак с "Дискавери". «Путеводитель по Вселенной». «Астероид».
09.30 «Большая перемена», т/с.
12.15 "Эй, Арнольд!", м/с.
12.40 "Дикая семейка Торнберри", м/с.
13.05 "Котопес", м/с.
13.30 ТВ-клуб.
14.00 «Любовь и тайны Сансет Бич», т/с.
15.00 "Саша+Маша", т/с.
15.30 «Моя родня», т/с.
16.00 «Голод».
17.00 "Окна", ток-шоу.
18.00 «Запретная зона», ток-шоу.
19.00 «Дикий молодняк», д/с.
19.30 Москва: инструкция по применению.
20.00 "Окна", ток-шоу.
21.00 «Голод».
22.00 Комедия. «Настоящая блондинка».
00.05 Голод.
00.10 Москва: инструкция по применению.
00.40 Наши песни.
00.55 "Окна", ток-шоу.
01.50 Наши песни.
01.55 Дом.
02.45 - 04.15 Комедия «Деловые люди».

ВТОРНИК, ДЕКАБРЬ 16

АК-КӨК ЭКРАН ✧ АК-КӨК ЭКРАН ✧ АК-КӨК ЭКРАН ✧ АК-КӨК ЭКРАН

1 КАНАЛ

06.00 "ДОБРОЕ УТРО".
09.00 НОВОСТИ.
09.05 «Участок», т/с.
10.10 «Земля любви, земля надежды», т/с.
11.10 Шутка за шуткой.
11.40 «Дисней-клуб». «Ким пять-с-плюсом».
12.00 НОВОСТИ.
12.10 Детектив «Игра всерьез».
14.20 Город женщин.
15.00 НОВОСТИ.
15.20 Угадай мелодию.
16.00 "Берег мечты", т/с.
17.00 Большая стирка.
18.00 НОВОСТИ.
18.30 Смехопанорама.
19.00 "Земля любви, земля надежды", т/с.
20.00 Кто хочет стать миллионером?
21.00 ВРЕМЯ.
21.30 «Участок», т/с.
22.40 «Кремль-9». «Юрий Андропов. В лабиринте власти». 1-я серия.
23.30 Ночное время.
23.50 На футболе.
00.20 Сканер.
00.50 «Круги на полях», д/ф. 2-ая серия.
01.20 Приключенческий боевик «Дикие гуси».
03.30 Комедия «Бенни и Джун».
05.10 - 05.50 «Полтергейст-IV», т/с.

РОССИЯ

05.00 Доброе утро, Россия!

"ТЫВА"

06.15, 06.45, 07.15, 07.45 Местное время. ВЕСТИ-ТЫВА.
08.10 Местное время. ВЕСТИ-ТЫВА ЧЕРДЕ.

РОССИЯ

08.45 «Линии судьбы», т/с.
09.45 «Не скуЧАЙ» с М.Евдокимовым.
10.45 ВЕСТИ. Дежурная часть.
11.00 ВЕСТИ.

"ТЫВА"

11.30 Местное время. ВЕСТИ-ТЫВА ЧЕРДЕ.

РОССИЯ

11.50 «Короткое замыкание ток-шоу.
12.50«Спасти и выжить», т/с.
13.50 ВЕСТИ. Дежурная часть.
14.00 ВЕСТИ.

"ТЫВА"

14.10 Местное время. ВЕСТИ-ТЫВА.

РОССИЯ

14.30 «Что хочет женщина», ток-шоу.
15.30 "Право на защиту", т/с.
16.30 ВЕСТИ. Дежурная часть.

"ТЫВА"

16.40 Местное время. ВЕСТИ-ТЫВА ЧЕРДЕ.

РОССИЯ

17.00 ВЕСТИ.
17.10 "Частная жизнь", ток-шоу.
18.05 "Ундина", т/с.
19.00 «Русские амазонки», т/с.
20.00 ВЕСТИ.

"ТЫВА"

20.30 Местное время. ВЕСТИ-ТЫВА.

РОССИЯ

20.50 "Спокойной ночи, малыши!"
20.55 "Линии судьбы», т/с.
22.00 «Спасти и выжить», т/с.

"ТЫВА"

23.00 "ВЕСТИ+".

РОССИЯ

23.20 Премьера. «Смерть фигуристки».
00.15 ВЕСТИ. Дежурная часть.
00.30 Авторитет с Дмитрием Киселевым.
01.00 «Уловка-22», х/ф.
03.30 «Дорожный патруль».
03.45 Агентство одиноких сердец».
04.10-04.56 "Ангелы Чарли", т/с.

НТВ

06.00 УТРО на НТВ.
08.55 "Чужое лицо", т/с.
10.00 СЕГОДНЯ УТРОМ.
10.25 Их нравы.
11.15 Страна советов.
12.00 СЕГОДНЯ.
12.35 Профессия-репортер. «Vip-дети».
13.00 Приключенческий фильм «Ошибка резидента».
14.35 По праву.
15.00 СЕГОДНЯ.
15.35 "Принцип "Домино", ток-шоу.
17.00 СЕГОДНЯ.
17.30 «Она написала убийство», т/с.
18.35 Территория выживания.
19.00 СЕГОДНЯ.
19.35 "Москва. Центральный округ», т/с.
20.50 «Чужое лицо», т/с.
22.00 СЕГОДНЯ.
22.40 Красная стрела.
22.55 Боевик «Русский киллер».
01.00 СЕГОДНЯ.
01.30 Гордон.
02.20 - 03.00 «Кома: это правда».

ТВЦ

10.00 Настроение.
12.45 Газетный дождь.
12.55 Начало остросюжетного сериала «Люди и тени». Всего 6 серий.
14.00 Обыкновенные истории.
14.25 Опасная зона.
14.40 Войди в свой дом.
14.45 Телемагазин.
15.00 СОБЫТИЯ. Время москов.
15.15 «Дата».
16.05 Момент истины.
17.05 Доходное место.
17.10 Петровка, 38.
17.30 Деловая Москва.
18.00 СОБЫТИЯ. Время москов.
18.15 "Инспектор Кестер", т/с.
19.30 Я — мама.
20.00 Регионы. Прямая речь.
20.30 Идущие вперед.
21.00 Премьера. Начало нового сезона детективного сериала «Комиссар Мулен». Всего 13 серий.
22.00 СОБЫТИЯ. Время московское.
22.15 Очевидное-невероятное.
23.00 "Разлученные",т/с.
23.50 Пять минут деловой Москвы.
00.00 Лицом к городу.
01.00 Премьера. Начало фантастико-трагикомедийного мини-сериала «Невозможные зеленые глаза». Всего 4 серии.
02.00 СОБЫТИЯ. Время москов.
02.40 Тюрьма и воля.
03.25 Времечко.
03.55 Петровка, 38.
04.15 СОБЫТИЯ. Время москов.
04.35 Серебряный диск.
04.55 «Жажда мести», т/с.
05.55 - 06.35 Синий троллейбус.

ТНТ

06.00 "Завтрак с "Дискавери". «Великие египтяне». «Настоящая Клеопатра».
07.00 Глобальные новости.
07.05 «Голод»-утро».
07.15 «Эй, Арнольд!», м/с.
07.40 "Котопес", м/с.
08.05 "Ох, уж эти детки", м/с.
08.30 ТВ-клуб.
09.00 "Завтрак с "Дискавери". «Собака-доктор».
10.05 «Настоящая блондинка», х/ф.
12.15 "Эй, Арнольд!", м/с.
12.40 "Дикая семейка Торнберри", м/с.
13.05 "Котопес", м/с.
13.30 ТВ-клуб.
14.00 "Любовь и тайны Сансет Бич", т/с.
15.00 Начало комедийного телесериала «Мистер Бин».
15.30 «Женские шалости», т/с.
16.00 «Голод».
17.00 "Окна", ток-шоу.
18.00 "Запретная зона", ток-шоу.
19.00 «Дикий молодняк», т/с.
19.30 Москва: инструкция по применению.
20.00 "Окна", ток-шоу.
21.00 «Голод».
22.00 Фантастическая комедия "Мужчина-русалка".
00.00 Голод.
00.05 Москва: инструкция по применению.
00.35 Наши песни.
00.45 "Окна", ток-шоу.
01.45 Наши песни.
01.50 Дом.
02.40 - 04.35 Комедийный вестерн «Не трогай белую женщину».

СРЕДА, ДЕКАБРЬ 17

АК-КӨК ЭКРАН ✧ АК-КӨК ЭКРАН ✧ АК-КӨК ЭКРАН ✧ АК-КӨК ЭКРАН

1 КАНАЛ

06.00 "ДОБРОЕ УТРО".
09.00 НОВОСТИ.
09.05 «Участок», т/с.
10.10 "Земля любви, земля надежды", т/с.
11.10 Смехопанорама.
11.40 "Дисней-клуб". "Чудеса на виражах".
12.00 НОВОСТИ.
12.10 Социальная трагикомедия «Небеса обетованные».
14.20 Город женщин.
15.00 НОВОСТИ..
15.20 Угадай мелодию.
16.00 "Берег мечты", т/с.
17.00 Большая стирка.
18.00 НОВОСТИ.
18.30 Премьера «Леонид Броневой. Артист поневоле», д/ф.
19.00 "Земля любви, земля надежды", т/с.
20.00 "Магия. Разоблачения".
21.00 "ВРЕМЯ".
21.30 «Участок», т/с.
22.40 «Кремль-9». «Юрий Андропов. В лабиринте власти». 2-я серия.
23.30 Ночное время.
23.50 Крылья.
00.20 «Формула власти». Президент Чехии.
00.50 Тихий дом.
01.20 Приключенческий фильм. «Большое ограбление поезда».
03.20 Комедия «Сестры, братья, соперники и соперницы».
04.50 - 05.30 «Полтергейст-IV»,

т/с.

РОССИЯ

05.00 Доброе утро, Россия!

"ТЫВА"

06.15, 06.45, 07.15, 07.45 Местное время. ВЕСТИ-ТЫВА.
08.10 Местное время. ВЕСТИ-ТЫВА ЧЕРДЕ.

РОССИЯ

08.45 «Линии судьбы», т/с.
09.45 Сам себе режиссер!
10.45 ВЕСТИ. Дежурная часть.
11.00 ВЕСТИ.

"ТЫВА"

11.30 Местное время. ВЕСТИ-ТЫВА ЧЕРДЕ.

РОССИЯ

11.50 «Короткое замыкание», ток-шоу.
12.50 "Спасти и выжить", т/с.
13.50 ВЕСТИ. Дежурная часть.
14.00 ВЕСТИ.

"ТЫВА"

14.10 Местное время. ВЕСТИ-ТЫВА.

РОССИЯ

14.30 "Что хочет женщина", ток-шоу.
15.30 "Право на защиту",т/с.
16.30 ВЕСТИ. Дежурная часть.

"ТЫВА"

16.40 Местное время. ВЕСТИ-ТЫВА ЧЕРДЕ.

РОССИЯ

17.00 ВЕСТИ.
17.10 "Частная жизнь", ток-шоу.
18.05 "Ундина", т/с.
19.00 «Русские амазонки», т/с.
20.00 ВЕСТИ.

"ТЫВА"

20.30 Местное время. ВЕСТИ-ТЫВА.

РОССИЯ

20.50 "Спокойной ночи, малыши!"
20.55 «Линии судьбы», т/с.
22.00 Боевик «30-го уничтожить».

"ТЫВА"

23.00 "ВЕСТИ+".

РОССИЯ

23.20 «30-го уничтожить». Продолжение.
00.50 ВЕСТИ. Дежурная часть.
01.05 Боевик «Штемп».
03.00 Дорожный патруль.
03.15 «Агентство одиноких сердец».
03.40 "Ангелы Чарли", т/с.
04.25-04.53 Канал «Евроньюс» на русском языке.

НТВ

06.00 УТРО на НТВ.
08.50 «Чужое лицо», т/с.
10.00 СЕГОДНЯ утром.
10.25 Кулинарный поединок.
11.20 Страна советов.
12.00 СЕГОДНЯ.
12.35 Территория выживания.
13.00 «Ошибка резидента», х/ф.
14.35 По праву.
15.00 СЕГОДНЯ.
15.35 "Принцип "Домино", ток-шоу.
17.00 СЕГОДНЯ.
17.30 «Она написала убийство», т/с.
18.35 Чистосердечное признание.
19.00 СЕГОДНЯ.
19.35 "Москва. Центральный округ», т/с.
20.50 «Чужое лицо», т/с.
22.00 СЕГОДНЯ.
22.40 Красная стрела.
22.55 Триллер «Федеральная защита».
01.00 СЕГОДНЯ.
01.35-02.30 Гордон.

ТВЦ

09.45 Настроение.
12.45 Газетный дождь.
12.55 «Люди и тени», т/с.
14.00 Потерянный рай Федора Тютчева.
14.40 Новый фасон.
15.00 СОБЫТИЯ. Время москов.
15.15 «Дата».
16.05 Народные средства.
16.25 Песочные часы.
16.55 Квадратные метры.
17.10 Петровка, 38.
17.30 Деловая Москва.
18.00 СОБЫТИЯ. Время москов.
18.15 "Инспектор Кестер", т/с.
19.30 Мода non-stop.
20.00 Регионы. Прямая речь.
20.30 Ступеньки.
21.00 «Комиссар Мулен», т/с.
22.00 СОБЫТИЯ. Время москов.
22.15 Тайны русской дипломатии.
23.00 "Разлученные", т/с.
23.50 Пять минут деловой Москвы.
23.55 Премьера. Начало приключенческого сериала «Сокровища мертвых». Всего 6 серий.
00.55 «Невозможные зеленые глаза», т/с.
01.50 Мегалото.
02.00 СОБЫТИЯ. Время москов.
02.40 Версты. Путешествие в Россию.
03.25 Времечко.
03.55 Петровка, 38.
04.15 СОБЫТИЯ. Время москов.
04.35 Серебряный диск.
04.55 «Жажда мести», т/с.
05.55 - 06.35 Синий троллейбус.

ТНТ

06.00 Завтрак с "Дискавери". «Собака-доктор».
07.00 Глобальные новости.
07.05 «Голод»-утро.
07.15 "Эй, Арнольд!", м/с.
07.40 "Котопес",м/с.
08.05 "Ох, уж эти детки", м/с.
08.30 Ваше здоровье.
08.40 ТВ-клуб.
09.00 Завтрак с "Дискавери". «По следам медведя».
10.05 "Мужчина-русалка», х/ф.
12.15 «Эй Арнольд!», м/с.
12.40 "Дикая семейка Торнберри", м/с.
13.05 "Котопес", м/с.
13.30 ТВ-клуб.
14.00 "Любовь и тайны Сансет Бич", т/с.
15.00 «Мистер Бин», т/с.
15.30 «Женские шалости», т/с.
16.00 Голод.
17.00 "Окна", ток-шоу.
18.00 Школа ремонта.
19.00 «Дикий молодняк», д/с.
19.30 Москва: инструкция по применению.
20.00 "Окна", ток-шоу.
21.00 Голод.
22.00 Комедия. «Безумный».
00.05 Голод.
00.10 Москва: инструкция по применению.
00.40 Наши песни.
00.55 "Окна", ток-шоу.
01.50 Наши песни.
01.55 Дом.
02.50 - 04.20 «Черная» комедия «Наш папа — киллер».

ЧЕТВЕРГ, ДЕКАБРЬ 18

АК-КӨК ЭКРАН ✧ АК-КӨК ЭКРАН ✧ АК-КӨК ЭКРАН ✧ АК-КӨК ЭКРАН

1 КАНАЛ

06.00 ДОБРОЕ УТРО.
09.00 НОВОСТИ.
09.05 «Участок», т/с.
10.10 "Земля любви, земля надежды", т/с.
11.10 Премьера. «Леонид Броневой. Артист поневоле», д/ф.
11.40 "Дисней-клуб". "Базз и его команда".
12.00 НОВОСТИ.
12.10 «Рысь выходит на тропу», х/ф.
13.10 Крылья.
13.40 «Рыбная квота на отстрел. Дело 2003 года», д/д.
14.10 Город женщин.
15.00 НОВОСТИ.
15.30 Угадай мелодию.
16.00 Прямая линия с Президентом Российской Федерации В.В.Путиным.
19.00 «Земля любви, земля надежды», т/с.
20.00 Слабое звено.
21.00 "ВРЕМЯ".
21.45 «Участок», т/с.
22.50 Человек и закон.
23.30 Ночное время.
23.50 Хоккей. Международный турнир «Кубок «Балтики». Сборная России — сборная Финляндии.
02.40 «План убийства», х/ф.
03.20 Фантастическая комедия «Биодом».
05.00 «Полтергейст-IV», т/с.
05.40 - 05.55 Шутка за шуткой.

РОССИЯ

05.00 Доброе утро, Россия!

"ТЫВА"

06.15, 06.45, 07.15, 07.41 Местное время. ВЕСТИ-ТЫВА.
08.10 Местное время. ВЕСТИ-ТЫВА ЧЕРДЕ.

РОССИЯ

08.45 "Линии судьбы", т/с.
09.45 «Что хочет женщина» ток-шоу.
10.45 ВЕСТИ. Дежурная часть.
11.00 ВЕСТИ.

"ТЫВА"

11.30 Местное время. ВЕСТИ-ТЫВА ЧЕРДЕ.

РОССИЯ

11.50 Аншлаг.
12.50 «Частная жизнь», ток-шоу.
13.45 ВЕСТИ. Дежурная часть.
14.00 ВЕСТИ.

"ТЫВА"

14.10 Местное время. ВЕСТИ-ТЫВА.

РОССИЯ

14.30 «Право на защиту», т/с.
15.30 «Городок». Дайджест.
16.00 Прямая линия с Президентом Российской Федерации В.В.Путиным.
18.00 "Частная жизнь», ток-шоу.
18.45 "Ундина", т/с.
19.45 ВЕСТИ. Дежурная часть.
20.00 ВЕСТИ.

"ТЫВА"

20.30 Местное время. ВЕСТИ-ТЫВА.

РОССИЯ

20.50 Линии судьбы», т/с.
20.45 ВЕСТИ. Дежурная часть.

«ТЫВА»

23.00 ВЕСТИ+

РОССИЯ

23.20 Прямая линия с Президентом Российской Федерации В.В.Путиным.
00.55 «Исторические хроники» с Николаем Сванидзе. «1911. Петр Столыпин».
01.50 «Шоу Трумэна», х/ф.
03.50 Дорожный патруль.
04.10 "Агентство одиноких сердец", т/с.
04.30 - 04.52 Канал «Евроньюс» на русском языке.

НТВ

06.00 УТРО на НТВ.
08.55 "Чужое лицо", т/с.
10.00 СЕГОДНЯ утром.
10.25 Квартирный вопрос.
11.15 Страна советов.
12.00 СЕГОДНЯ.
12.35 Чистосердечное признание.
13.00 «Судьба резидента», х/ф.
14.40 По праву.
15.00 СЕГОДНЯ.
15.35 "Принцип "Домино", ток-шоу.
17.00 СЕГОДНЯ.
17.30 "Она написала убийство", т/с.
18.35 Профессия — репортер. "Моя любимая... машина».
19.00 СЕГОДНЯ.
19.35 «Москва. Центральный округ», т/с.
20.50 «Чужое лицо», т/с.
22.00 СЕГОДНЯ.
22.40 Красная стрела.
22.50 "К барьеру!", ток-шоу.
00.05 Новейшая история. «Бежать из ГУЛАГа».
01.10 СЕГОДНЯ.
01.40 Гордон.
02.30 - 04.20 "За гранью возможного", т/с.

ТВЦ

09.45 Настроение.
12.45 Газетный дождь.
12.55 «Люди и тени», т/с.
14.00 К 100-летию Георгия Милляра. «Вся нечистая сила».
14.35 Европейские ворота России.
14.45 Телемагазин.
15.00 СОБЫТИЯ. Время московское.
15.15 "Дата".
16.05 Игра в прятки.
16.20 Особая папка.
16.50 Денежный вопрос.
17.05 Доходное место.
17.10 Петровка, 38.
17.30 Деловая Москва.
18.00 СОБЫТИЯ. Время москов.
18.15 "Инспектор Кестер", т/с.
19.30 21 кабинет.
20.00 Регионы: прямая речь.
20.30 Тайна зеленой комнаты.
21.00 "Комиссар Мулен", т/с.
22.00 СОБЫТИЯ. Время москов.
22.15 Дом на Набережной.
23.00 "Разлученные", т/с.
23.50 Пять минут деловой Москвы.
23.55 «Сокровища мертвых»,х/с.
00.55 «Невозможные зеленые глаза», т/с.
02.00 СОБЫТИЯ. Время москов.
02.40 Секретные материалы. Расследование ТВЦ.
03.25 Времечко.
03.55 Петровка, 38.
04.15 СОБЫТИЯ. Время москов.
04.35 Серебряный диск.
04.55 Начало фантастико-приключенческого сериала «Вспомнить все». Всего 22 серии.
05.45 - 06.25 Синий троллейбус.

ТНТ

06.00 Завтрак с "Дискавери". «По следам медведя».
07.00 Глобальные новости.
07.05 "Голод»-утро».
07.15 "Эй, Арнольд!", м/с.
07.40 "Котопес", м/с.
08.05 "Ох, уж эти детки", м/с.
08.30 ТВ-Клуб.
09.00 Завтрак с "Дискавери". «В поисках морской змеи».
10.05 «Безумный», х/ф.
12.15 "Эй, Арнольд!", м/с.
12.40 "Дикая семейка Торнберри", т/с.
13.05 "Котопес", м/с.
13.30 ТВ-Клуб.
14.00 "Любовь и тайны Сансет Бич", т/с.
15.00 «Мистер Бин», т/с.
15.30 «Женские шалости», т/с.
16.00 Голод.
17.00 "Окна", ток-шоу.
18.00 "Запретная зона", ток-шоу.
19.00 Неизвестная планета.
19.30 Москва. Инструкция по применению.
20.00 "Окна", ток-шоу.
21.00 Голод.
22.00 Криминальная комедия «Воровка».
00.10 Голод.
00.15 Москва. Инструкция по применению.
00.45 Наши песни.
00.50 "Окна", ток-шоу.
01.55 Наши песни.
02.00 Дом.
02.50 - 04.35 Детектив «Вещественное доказательство».

АК-КӨК ЭКРАН ✧ АК-КӨК ЭКРАН ✧ АК-КӨК ЭКРАН ✧ АК-КӨК ЭКРАН

1 КАНАЛ

06.00 "ДОБРОЕ УТРО".
09.00 НОВОСТИ.
09.05 «Участок», т/с.
10.10 "Земля любви, земля надежды", т/с.
11.10 Шутка за шуткой.
11.40 "Твинисы", т/с.
12.00 НОВОСТИ.
12.10 Фантастическая комедия «Уникум».
14.00 Город женщин.
15.00 НОВОСТИ.
15.20 Угадай мелодию.
15.50 "Берег мечты", т/с.
16.50 Последний герой.
18.00 НОВОСТИ.
18.20 Премьера. «Личная жизнь», д/ф.
19.00 "Основной инстинкт", ток-шоу.
19.50 Поле Чудес.
21.00 ВРЕМЯ.
21.30 «Валерия. «Страна любви».
22.40 Что? Где? Когда?
00.00 Мелодраматический киноальманах «Женские тайны».
02.10 Реальная музыка.
02.40 Триллер «Адвокат для убийцы».
04.40 Начало мелодраматического мини-сериала «Ничто не вечно». Всего 4 серии.
05.20 - 05.55 Шутка за шуткой.

РОССИЯ

05.00 Доброе утро, Россия!

"ТЫВА"

06.15, 06.45, 07.15, 07.41 Местное время. ВЕСТИ-ТЫВА.
08.10 Местное время. ВЕСТИ — ТЫВА ЧЕРДЕ.

РОССИЯ

08.45 «Линии судьбы», т/с.
10.45 ВЕСТИ. Дежурная часть.
11.00 ВЕСТИ.

"ТЫВА"

11.30 Местное время. ВЕСТИ-ТЫВА ЧЕРДЕ.

РОССИЯ

11.50 «Мусульмане».
12.00 Вся Россия.
12.15 Москва — Минск.
12.30 Колоссальное хозяйство.
12.50 "Черный генерал".
13.45 ВЕСТИ. Дежурная часть.
14.00 ВЕСТИ.

"ТЫВА"

14.10 Местное время. ВЕСТИ-ТЫВА.

РОССИЯ

14.30 «Следствие ведут знатоки», т/с.
15.30 «Городок». Дайджест.
16.30 ВЕСТИ. Дежурная часть.

"ТЫВА"

16.40 Местное время. ВЕСТИ-ТЫВА ЧЕРДЕ.

РОССИЯ

17.00 ВЕСТИ.
17.10 В поисках приключений.
18.05 "Ундина", т/с.
19.00 Комната смеха.
20.00 ВЕСТИ.

"ТЫВА"

20.30 Местное время. ВЕСТИ-ТЫВА.

РОССИЯ

20.50 "Спокойной ночи, малыши!"
20.55 Комедия "Ирония судьбы, или с легким паром!"
00.35 Триллер «На волне смерти».
02.20 Дорожный патруль.
02.35 Горячая десятка.
03.30 «Агентство одиноких сердец», т/с.
03.55 "Ангелы Чарли", т/с.
04.50 - 05.53 Канал "Евроньюс" на русском языке.

НТВ

06.00 УТРО на НТВ.
08.55 «Чужое лицо», т/с.
10.00 СЕГОДНЯ УТРОМ.
10.25 «Своевременная женщина», д/ф.
11.20 Страна советов.
12.00 СЕГОДНЯ.
12.35 Внимание: розыск!
13.00 «Судьба резидента», х/ф.
14.40 По праву.
15.00 СЕГОДНЯ.
15.35 "Принцип "Домино", ток-шоу.
17.00 СЕГОДНЯ.
17.25 «Она написала убийство», т/с.
18.30 "Национальная безопасность". «Пояс шахита».
19.00 СЕГОДНЯ.
19.35 Свобода слова.
21.55 Боевик «Выход дракона».
23.15 Супербокс. Майкл Грант — Доминик Гуин.
00.00 Ночные музы.
00.15 Стиль от...
00.45 Такая жизнь?
01.15 Ночная афиша.
01.25 - 02.20 "За гранью возможного", т/с.

ТВЦ

09.45 Настроение.
12.45 Газетный дождь.
12.55 «Люди и тени», т/с.
14.00 «Большой перемене» — 30 лет».
14.30 Европейские ворота России.
14.45 Телемагазин.
15.00 СОБЫТИЯ. Время москов.
15.15 "Дата".
16.15 «Секретные материалы». Расследование ТВЦ.
16.55 Караоке стрит.
17.10 Петровка, 38.
17.30 Деловая Москва.
18.00 СОБЫТИЯ. Время москов.
18.15 "Инспектор Кестер", т/с.
19.20 Войди в свой дом.
19.30 "Неприрученная Африка", т/с.
20.00 Регионы. Прямая речь.
20.30 Каля-маля.
21.00 «Комиссар Мулен», т/с.
22.00 СОБЫТИЯ.Время москов.
22.15 Приглашает Борис Ноткин.
23.00 "Разлученные",т/с.
23.50 Пять минут деловой Москвы.
23.55 «Сокровище мертвых», т/с.
00.55 «Невозможные зеленые глаза», т/с.
02.00 СОБЫТИЯ. Время москов.
02.35 «Народ хочет знать», ток-шоу.
03.25 Времечко.
03.55 Петровка, 38.
04.15 СОБЫТИЯ. Время москов.
04.35 «Боевик «Рикошет».
06.20 - 06.55 Мода non-stop.

ТНТ

06.00 "Завтрак с "Дискавери". «В поисках морской змеи».
07.00 Глобальные новости.
07.05 «Голод» - утро».
07.15 "Эй, Арнольд!", м/с.
07.40 "Котопес", м/с.
08.05 "Ох, уж эти детки", м/с.
08.30 Русская усадьба-2.
09.00 "Завтрак с "Дискавери". «Настоящий бионический человек».
10.05 «Воровка», х/ф.
12.20 "Эй, Арнольд!", м/с.
12.45 "Дикая семейка Торнберри", м/с.
13.05 "Котопес», м/с.
13.30 ТВ-клуб.
14.00 "Любовь и тайны Сансет Бич", т/с.
15.00 «Мистер Бин», т/с.
15.30 «Женские шалости», т/с.
16.00 Голод.
17.00 "Окна", ток-шоу.
18.00 Школа ремонта.
19.00 Неизвестная планета.
19.30 Москва: инструкция по применению.
20.00 "Окна", ток-шоу.
21.00 Голод.
22.00 Комедия «Ниндзя-серферы».
23.55 Голод.
00.00 Москва: инструкция по применению.
00.30 Наши песни.
00.40 "Окна", ток-шоу.
01.35 Наши песни.
01.40 Дом.
02.35 - 04.10 Драматический триллер «Эхо».

СУББОТА, ДЕКАБРЬ 20

АК-КӨК ЭКРАН ✧ АК-КӨК ЭКРАН ✧ АК-КӨК ЭКРАН ✧ АК-КӨК ЭКРАН

1 КАНАЛ

06.00 НОВОСТИ
06.10 Приключенческий фильм «Сотрудник ЧК».
08.00 "Твинисы", т/с.
08.20 Играй, гармонь любимая!
09.00 Слово пастыря.
09.10 Здоровье.
10.00 НОВОСТИ.
10.10 Смак.
10.30 «Возвращение домой. Сергей Безруков. Москва».
11.10 Дог-шоу.
12.00 НОВОСТИ.
12.10 История с географией. «Звери: внутренний мир».
13.00 Спасатели. Экстренный выпуск.
13.30 «Холостяк», х/ф.
15.10 "Дисней-клуб". "Тимон и Пумба".
15.40 Умницы и умники.
16.20 Военная драма «Перед рассветом».
18.00 НОВОСТИ.
18.10 КВН-2003.
19.20 Шутка за шуткой.
20.00 Кто хочет стать миллионером?
21.00 ВРЕМЯ.
21.25 Последний герой.
22.30 Золотой граммофон.
23.30 Приключенческая комедия «Именинница».
01.10 Хоккей. Международный турнир «Кубок «Балтики». Сборная Швеции — сборная России.
03.00 Мистический триллер «Демон песков».
04.10 «Ничто не вечно», т/с.
04.50 «Полтергейст-IV», т/с.
05.30 - 05.50 Шутка за шуткой.

РОССИЯ

05.55 «Два билета на дневной сеанс», х/ф.
07.30 «Киноистории Глеба Скороходова».
07.45 Золотой ключ.
08.05 Русское лото.
08.35 «Том и Джерри», м/с.
09.05 Большая перемена.
09.30 «ХА». Маленькие комедии.
09.45 Утренняя почта.
10.20 "Не скуЧАЙ!" с М.Евдокимовым.
11.20 Сам себе режиссер.
12.15 «Крутой маршрут — Юг».
13.15 Клуб сенаторов.
14.00 ВЕСТИ.
14.20 «Карьера Димы Горина», х/ф.

"ТЫВА"

16.00 ВЕСТИ - ТЫВА ЧЕРДЕ.
16.05 ТОЧКА ОТСЧЕТА. ИПОТЕКА. Прямой эфир. Т. 3-28-88.
17.00 НАЦИОНАЛЬНЫЙ ХАРАКТЕР.
17.15 АГИТАТОР. Медээтайылбырлыг дамчыдылга.
17.45 ВЕСТИ - ТЫВА ЧЕРДЕ.
17.50 Хөгжүмнүг байыр.
17.55 Коллаж.

РОССИЯ

18.00 Премьера. «Шутки юмора». Концерт.
20.00 ВЕСТИ.
20.25 Зеркало.
20.50 Честный детектив.
21.20 Аншлаг.
22.20 Боевик «Герой-одиночка».
00.20 «Девятые врата», х/ф.
03.00 Комедия «Куда же делась седьмая рота?»
04.25 - 05.52 Канал «Евроньюс» на русском языке.

НТВ

07.00 «Дикие лебеди», х/ф.
08.00 СЕГОДНЯ.
08.15 Улица Сезам.
08.40 Та-ра-рам!
08.55 Без рецепта.
09.25 Обозреватель.
10.00 Кулинарный поединок.
10.55 Квартирный вопрос.
11.55 Спорт "Лотто 6 из 49".
12.00 СЕГОДНЯ.
12.15 Дикий мир. «Танцы с песцами».
13.05 Детектив «Алмазная ловушка».
15.00 Своя игра.
16.00 СЕГОДНЯ.
16.20 Женский взгляд.
16.55 «Коллекция Даниэлы Стил: счастье», т/с.
19.00 Личный вклад.
20.00 Историческая мелодрама «Золотой век».
22.15 Триллер «Присяжная».
00.50 Ночные музы.
01.05 Стиль от...
01.35 Просто цирк.
02.05 Про дизайн.
02.30 - 03.20 «За гранью возможного», т/с.

ТВЦ

11.10 Комедия «Девушка с характером».
12.30 Православная энциклопедия.
13.00 Мультфильмы.
13.45 АБВГДейка.
14.15 Музыкальный серпантин.
15.00 СОБЫТИЯ. Утренний рейс.
15.15 Городское собрание.
15.50 Я — мама.
16.20 Фильм-сказка «Три орешка для Золушки».
17.45 Мультфильм.
18.00 СОБЫТИЯ. Время москов.
18.20 «Неприрученная природа Азии», т/с.
18.45 К 80-летию газеты «Вечерняя Москва». «Этот вечер будет наш».
19.15 «Пароль знали двое», х/ф.
20.50 Народные средства.
21.15 Русский век.
22.05 Мультфильмы.
22.50 Телемагазин.
23.00 СОБЫТИЯ. Время москов.
23.10 Комедия «Мой папа — герой».
01.00 Постскриптум.
02.00 Мегалото.
02.10 Боевик «Взаперти».
04.20 СОБЫТИЯ. Время москов.
04.30 Концерт группы «Лесоповал».
06.05 - 08.10 Мелодрама «Дикая любовь».

ТНТ

07.00 "Голод" — утро».
07.15 Неизвестная планета.
07.40 "Новая жертва", т/с.
08.35 "Комедийный коктейль", т/с.
09.05 Фигли-мигли.
09.30 Микс файт: бои без правил.
10.00 Завтрак с "Дискавери". "Охотник на крокодилов".
11.05 Каламбур.
11.30 Москва: инструкция по применению.
12.00 «Ниндзя-серферы», х/ф.
13.55 «Шоу Бенни Хилла».
14.25 Фигли-мигли.
14.55 Каламбур.
15.25 "Комедийный коктейль", т/с.
16.00 Голод.
17.00 "Саша+Маша", т/с.
17.30 "Моя родня", т/с.
18.00 "Запретная зона", ток-шоу.
19.00 Москва: инструкция по применению.
19.30 Фигли-мигли.
20.00 «Запретная зона», ток-шоу..
21.00 Голод.
22.00 Трагикомедия «Старый Новый год».
23.35 Голод.
23.40 Микс файт: бои без правил.
00.10 Дом.
01.05 - 02.55 Мелодрама «Круг друзей».

ВОСКРЕСЕНЬЕ, ДЕКАБРЬ 21

АК-КӨК ЭКРАН ✧ АК-КӨК ЭКРАН ✧ АК-КӨК ЭКРАН ✧ АК-КӨК ЭКРАН

1 КАНАЛ

06.00 НОВОСТИ.
06.10 Шутка за шуткой.
06.30 «Последняя охота», х/ф.
08.00 «Твинисы», т/с.
08.20 Армейский магазин.
08.50 «Дисней-клуб». «Геркулес».
09.10 В мире животных.
10.00 НОВОСТИ.
10.10 Непутевые заметки.
10.30 Пока все дома.
11.00 Угадай мелодию.
11.30 «Рыбная квота на отстрел. Дело 2003 года» д/д.
12.00 НОВОСТИ.
12.10 «Дело «Аполлон» были ли американцы на Луне?», д/ф.
13.00 «Любовь Чапая», д/ф.
13.50 Нарисованное кино. «Том и Джерри».
15.10 Дисней клуб». «Микки Маус и его друзья».
15.40 Смехопанорама.
16.20 «Ералаш».
16.50 «Живая природа», «Прогулки с морскими чудовищами», «Следы невиданных зверей».
18.00 Времена.
19.00 Кривое зеркало.
21.00 ВРЕМЯ.
21.45 Бокс сильнейших профессионалов мира. Владимир Кличко — Денсв Николсон.
22.40 Премьера. Боевик «Детектив Шафт».
00.40 Хоккей. Международный турнир «Кубок «Балтики» Сборная России — сборная Чехии.
02.20 Боевик «Почему я?»
03.50 «Ничто не вечно», т/с.
05.20-06.00 Шутка за шуткой.

РОССИЯ

05.55 "Маленькая принцеса», х/ф.
07.25 "Академия колдовства",т/с.
07.45 Мир на грани.
08.10 "Военная программа" А. Сладкова.
08.30 Студия "Здоровье".
09.05 ТВ Бинго-шоу.

«ТЫВА»

09.25 Местное время. ВЕСТИ-ТЫВА. Итоги недели.

РОССИЯ

10.05 "Городок". Дайджест.
10.40 Сто к одному.
11.30 Вокруг света.
12.25 Диалоги о животных.
13.15 «Создать группу «А». «Уфимские оборотни». Часть 2-я.
14.00 ВЕСТИ.
14.20 «Золото партии», х/ф.
16.00 Премьера. «Никита Михалков. Русский выбор». Генерал Деникин.
16.55 Комната смеха.
17.55 Приключенческий фильм «Конго».
19.50 В "Городке".
20.00 ВЕСТИ недели.
21.00 Специальный корреспондент.
21.25 «Брат», х/ф.
23.30 Криминальная драма «Переговорщик».
02.10 Остросюжетный фильм «Убить пса».
03.45 «Семь дней», т/с.
03.25 - 04.54 Канал «Евроньюс» на русском языке.

НТВ

06.50 Фильм-сказка «По щучьему веленью».
07.50 Лотерея "АвтоВАЗ".
08.00 СЕГОДНЯ.
08.15 "Голубое дерево", т/с.
09.00 Рикки-тикки-тави», м/ф.
09.20 Шар удачи.
09.30 Едим дома.
10.05 Растительная жизнь.
10.45 Военное дело.
11.20 Апельсиновый сок.
11.55 Играем в "Кено".
12.00 СЕГОДНЯ.
12.15 Все сразу!
13.05 Историческая драма «Пиры Валтасара, или Ночь со Сталиным».
14.55 Вкусные истории.
15.05 Своя игра.
16.00 СЕГОДНЯ.
16.20 Их нравы.
17.05 Детективная драма «Шальная баба».
19.00 Комедия «Ангел мести».
21.00 Намедни.
22.30 Триллер «Виза на смерть».
00.30 - 02.20 Боевик «Замена. Последний урок».

ТВЦ

10.50 «По данным уголовного розыска...», х/ф.
12.05 Отчего, почему?
13.00 Мультфильмы.
13.45 Марш-бросок.
14.15 Наш сад.
14.35 Лакомый кусочек.
15.00 Московская неделя.
15.25 Звезда автострады.
15.40 Комедия «Иван Бровкин на целине».
17.25 Приглашает Борис Ноткин.
18.00 СОБЫТИЯ. Время москов.
18.15 Алфавит.
18.55 21-й кабинет.
19.25 "Сказки Манхэттена», х/ф.
19.50 «Седой медведь»,м/ф.
20.15 «Товар года-2003». Церемония вручения национальной премии.
21.25 Великая иллюзия.
22.10 «Комиссар Наварро», т/с.
00.00 Момент истины.
01.05 Детектив «Женская логика».
03.10 СОБЫТИЯ. Время москов.
03.20 Деликатесы.
04.00 Хорошо, Быков.
04.10 Арена.
04.40 Серебряный диск.
06.05 - 08.00 Триллер «Человек, которого не было».

ТНТ

07.00 «Голод» — утро».
07.15 Неизвестная планета.
07.40"Новая жертва", т/с.
08.35 "Комедийный коктейль", т/с.
09.05 Фигли-мигли.
09.30 Микс файт: бои без правил.
10.00 Завтрак с "Дискавери". "Охотник на крокодилов".
11.00 Каламбур.
11.30 Москва: инструкция по применению.
12.05 "Старый Новый год», х/ф.
13.45 «Снежная королева», м/х.
14.55 Каламбур.
15.25 "Комедийный коктейль", т/с.
16.00 "Голод".
17.00 "Саша + Маша", т/с.
17.30 "Моя родня", т/с.
18.00 Школа ремонта.
19.00 Шоу Бенни Хилла.
19.30 Фигли-мигли.
20.00 Запретная зона.
21.00 Голод.
22.00 "Старый Новый год», х/ф.
23.35 Голод.
23.40 Микс файт: бои без правил.
00.10 Дом.
01.05 Драма «Гонщик серебряной мечты».
03.00 - 04.00 Классика бокса на ТНТ.

Кунгуртугдан хомудал

БИЛИП АЛЫКСАП ТУР БИС

Хөй чылдар иштинде иштики херектер органнарынга ажылдап чордум. Ам төрээн суурумда школа тудуунда ажылдап турар мен. Мээн хомудап бижип орар ужурум болза, Кунгуртуг суурда школа, интернат, спортзал — үш тудугнуң фундаментизин 1 метр 70 см черни холбиле казып тургаш кылган бис.

Кандыг-даа керээ-дугуржулга чок ажылдап турар бис. Ажылдаан акшавысты холга тудуп көрбедивис. Бистиң даргавысты Василий Эрин дээр. Ол хөй миллион акшаны мооң мурнунда даргалап тургаш, мөчүй берген Доржу Чымбаныңкырынче чая каапкан.

Даргавыс Василий Эринни, чоннуң чугаазы-биле алырга, «чадап каан» Василий дээр. Оон эрткен кижи чок. Кожуунну чагырга даргазы-биле кады хурал-даа эрттирдивис, түннел чок болган. Хөй уруг-дарыглыг улус ажылдап турар бис. Акша чокта дыка берге-дир. Школа тудуу дээш чеже миллион акша үндүргенил, ону билип алыксап тур бис.

Наадымнаар кижи мен дээш даргавыс август 13-те чорааш, хар чаапканда, октябрь 20 ажып турда, келген. Ол чорааш бир пилорама эккелген, оон өске чүүдаа чок. Бис ол чокта ийи метр черни казып, бетоннап тургаш, ийи кочегарка база кылдывыс. Ол хире берге ажыл кылып турувуста, бисти хүндүлевес-тир. Даргана кадайын бухгалтер дээр, бис ону чаңгыс-даа катап көрбээн бис.

Кады ажылдап турар эштеримни бодааш, хомудал бижип ор мен. Ырак кожуунда чурттап чоруур улус бис, бистиң даргавыс чеже түннүг акша алганын билип алыксап тур бис.

Демир-оол ДАНАА.

Кунгуртуг суур.

РЕДАКЦИЯДАН. Ооң соонда редакцияга Кунгуртугдан ол-ла школа тудуунга ажылдап турган 11 тудугжуларның ат салган чагаазы келген. Ында бижип турары-биле алырга, эрги-даа, чаа-даа школаның тудуунга кылдынган ажылдар хөй. Ол школаның тудуунга июнь айдан эгелээш амга чедир ажылдааш, үгле 3 муң рубльди аванс кылдыр алган болуп турар. Тудугнуң удуртукчузу «Нарын» тудуг кооперативиниң даргазы В.Д.Эрин тудугжуларга 3 муң рубль аванс бээрде, кандыг-даа ведомость чокка, акша алган деп ат салдыртып ап турганын бижээн. Бо тудуг талазы-биле бухгалтер кижи деп чүве черле бар бе деп айтырыгны база салып турар. Чайын школа тудуунга 15-16 харлыг өөреникчи оолдар база ажылдап турган, олар база холунга акша тутпаан. Ол-ла тудугжулар Кунгуртугга школа тудуундан аңгыда, чаа тургустунган Каргы сумузунга 3 бажыңны база туткан. Ол ажылчыннарга 2 муң рубль аванс берген соонда база акша читкен.

Кунгуртугнуң школа тудуунга бо чылын чеже акша бергенил, үгле тудугжуларга ажылдаан акшазын төлеп бербейн турарыл? Ону чогуур черлерге чедип, сайгаржып бээрин «Шын» солундан дилээн чагааны чоруткан.

Ырак-узак черде чурттап турар тудугжуларның дүвүренчиг чагаазын алгаш, республиканың тудугларының акшаландырыышкынын харыылап турар ТР-ниң Чазааның чанында капитал тудуг эргелелинге тудугжуларның тургускан айтырыынга хамаарыштыр харыылап бээрин дилээн бис. Ол эргелелдиң начальнигиниң оралакчызы **В.А.КОЗЛОВТУҢ** харыылааны болза:

—Бо чылын Кунгуртугнуң школа тудуун 3 млн. 18 муң рубльге акшаландырган. Акшаны бистиң-биле керээлиг ажылдап турар «Нарын» кооперативтиң даргазы В.Д.Эринниң агар санынче шилчиткен. Бис үгле кылган ажылдарын хынап, контрольдаар дээрден башка, ажылчыннарга ажыл төлевирин канчаар төлеп берип турарын контрольдап шыдавас бис, чер аразы база ырак. В.Д.Эрин бистиң-биле керээлиг ажылдап турар болганда, ажылчыннарның кылган ажылын төлеп бээри ооң арын-нүүрүнге артар апаар.

Ол-ла айтырыгга ТР-ниң тудуг сайыдының бирги оралакчызы **Б.Ч.ООРЖАК** мынчаар харыылады:

— Кандыг-даа кижи ажылдаан акшазын алыр эргелиг дээрзин Күш-ажыл кодекизинде тодаргайы-биле айтып турар. Сөөлгү үеде тудуг ажылының шапкынчааны-биле керээлиг тудуг кылып турар кооперативтер, эштежилгелер, акционерлер көвүдээн. Оларның талазындан Кунгуртугнуң тудугжулары дег хомудал киирип турар тудугжулар турбаан.

Кооперативтиң удуртукчузу В.Д.Эрин ырак-узак черде тудуг кылып турар тудугжуларга акша төлеп бербейн турары Күш-ажыл кодекизин каржызы-биле хажыдып турары ол-дур. Кунгуртугнуң школа тудуунуң талазы-биле тускай комиссияны тургускаш, шыңгыы хыналданы чорудар бис. Ооң түннели-биле кооперативтиң айтырыын шиитпирлээр апаар.

РЕСПУБЛИКАДА ОПЕРАТИВТИГ БАЙДАЛ

(Декабрь 1-ден 8-ке чедир үеде)

1.Кожууннарда байдал мындыг:

«Тываавтоорук» эргелелиниң дыңнатканын езугаар алырга, республиканың девискээринде бүгү оруктарда байдал таарымчалыг.

2. Хөмүр-даш курлавыры. «Каа-Хем» хөмүр-даш уургайының техниктиг болгаш технологтуг деңнелиниң кол фондузунуң элээшкини 80 хуу чеде берген. Уургайның складтарында арткан хөмүр-даш курлавыры 5190 тонна. «Тывакоммунэнерго» КУБ-туң буураанындан чурттакчылыг черлерге хөмүр-даш курлавыры тургузарынга саң-хөө чедишпейн турар. Буураашкын дугайында Хоойлуга дүүштүр ТР-ниң Арбитраж судунуң шиитпирин езугаар республикада котельнаяларны муниципалдыг өнчүже шилчидип турар. Хөмүр-даш курлавыры тургузар ажылдарны кожууннар чагыргалары боттандырып турар.

Соңгу үкке деңнээн черлерже 110,4 муң тонна хөмүр-даш сөөртүр тургаш, 106 муң тоннаны чедирген азы планны 96,1 хуу күүсеткен. Чедери берге черлерже хөмүр-даш сөөртүр планны 102 хуу күүсеткен.

Бо чылдың ноябрь 28-те Эрзин кожуунну Мөрен суур чоогунда Эрзин хемниң суу доңуп булукталган. 13 бажың сугга алыскан. 9 бажыңга чурттаары шуут болдунмас апааргa, оларның чурттакчылары 27 кижини өскээр көжүрген, 11 уругну болгаш 2 пенсионерни школа-интернатта тургускан. Мөрен суурнуң девискээринге онза байдалды чарлаан. Кожуун чагыргазының даргазы А-К.Ч. Комбу кожууннуң курлавыр фондузундан 10 муң рубльди аъш-чем, эм-таң, кывар-чаар материалдар садып алырынга үзүп берген. Булуктаашкынны болдурбас хемчеглерни ап турар.

(ТР-ниң Хамааты камгалал болгаш онза байдалдар яамызының медээзинден).

АРГАЛАРНЫ ТЫВАР

Эрзин кожуунда чонну ажылга хаара тудар төпте ажыл чок 671 хамааты бүрүткеттинген, олардан 416 кижи ажыл чок дээш акша дузаламчызын ап турар. Даңзыда турарлардан херээженнер — 367, 16-дан 29 хар чедир назылыглар — 251, инвалидтер — 21 кижи.

Чыл эгезинден 4366 хамаатыга 3173220 рубльди дузаламчыга төлээн. Пенсия үнер хуусаазы 2 чыл четпээнде төптү таварыштыр пенсияже эрте үнгеннерге 5837 рубльди шилчиткен.

Чонну ажылга хаара тудар төп ажыл чок кижилерни хөй-ниити ажылдарынга киириштирип, материалдыг деткимче алыр кылдыр суму чагыргалары, ажыл берикчилери-биле керээлерни чарып, ажылдап турар. Чылда 115 кижини ажылга хаара тудар тургаш, 128 кижини хаара туткан, оларга 191390 рубльдиң материалдыг деткимчезин көргүскен.

Сумулар аайы-биле алырга, Бай-Даг сумузунга чайгы стадионну, Нарынга—культура, чагырга бажыңнарының септелгелерин чоруткан. Суурларда адрес бижиктерни чаарткан, Мөренге токпакыяш белеткелинге, хой кыргылдазынга, мал чеминиң белеткелинге, тараа, картофель тарыырынга база ажаалдазын чорударынга, тарылга шөлүн кажаалаарынга оларны киириштирген. Сарыг-Булуң суурга стадионну, бичии көвүргүнү септээн, адрестерни чаарткан.

Назы четпээннерни түр ажылдадыры-биле 14-18 харлыг 313 элээдилерни янзыбүрү ажылдарга киириштирген, 150000 рубльдиң деткимчезин көргүскен. Элээди уруглар чайгы үеде картофель, ногаа тарылгазынга, ажаалдазынга, янзы-бүрү объектилер септелгезинге, хой кыргылдазынга, чаагайжыдылгага, школа библиотекаларынга номнар септээринге идепкейлиг киришкен.

Чединместерге онзагай камгалал программазын езугаар 17 кижини ажылдаткаш, 22000 рубльди төлээн. Эде өөредириниң тускай программазын езугаар 33 кижини херек мергежилдерге өөредип чоруткан.Бо сорулгага федералдыг бюджеттен 87315, республика бюджединден 26000 рубльди чарыгдаан. Кижилер ЭВМ оператору, повар, кондитер, радиомеханик, электромонтер, парикмахер, чолаачы, секретарь-референт мергежилдерни чедип алган. Хоорай, кожууннардан ажыл тып алган кижилерниң ынаар көжүп алырынга дузалап, 5 өг-бүлеге 18550 рубльди төлеп берген.

Ажыл чоруттунуп турзадаа, кожуунда ажылдаар олуттар эвээш бооп турарындан ажыл чоктарның саны кызырылбайн турар. Кожуун девискээринде албан организация черлери, суму бүрүзү ажылдаар черлерни тургузары-биле бүгү хевирниң аргаларын дилеп тывары — бистиң шуптувустуң кады чорудар сорулгавыс.

Светлана СОТПА,
кожуунда чонну ажылга хаара тудар төптүң директору.

«ШЫН» СОЛУННУ ДАМЧЫШТЫР

Бистиң эргим ачавыс, дуңмавыс, акывыс **Игорь Кечил оглу Хертек** озал-ондакка таварышкаш, 2003 чылдың октябрь 13-те аныяк назынындан, ажы-төлүнден чарлып чоруткан.

Бистиң эргим киживисти сөөлгү орукче үдежип, ажыгшүжүүвүстү үлежип дузалашкан «Мастер» магазинниң директору Эдуард Даш-оолович Наксылга, Мира Делгеровнага, кады ажылдап чораан эш-өөрүнге, Чадаана эмнелгезинде № 2 тубсалбырның, тубкабинеттиң ажылдакчыларынга, чаңгысклассчыларынга, дөргүл-төрелдеривиске, келген бүгү чонувуска сеткиливис ханызындан четтиргенивисти «Шын» солунну дамчыштыр илереттивис.

Өөнүң ишти, уруглары, кады төрээннери.

УЛУСЧУ ЭМНЕКЧИ ЧАЛАП ТУР

«Кызыл» аалчылар бажыңының № 220 өрээлинде силерни магистр, улусчу эмнекчи, психолог, хиромант эмчи хүлээп ап турар.Ол адыштан шинчилеп көргеш, амытынны айыыл-халаптан кичээндирип, хай-бачытты, каргыш-чатканы чайладыр, бажың-балгатты арыглаар. Төлге салыр. Ижин-баар, гайморит, импотенция, гепатит болгаш өске-даа аарыгларны эмнээр. Чөпшээрели бар.

КЕШТЕР САДЫП АП ТУР БИС

"Саяннар-М" КХН киш, диин кештерин садып ап турар. Адрези: Кызылда Пролетарская, 238, Каменистая, 15. Телефоннар: 3-85-79, 3-84-82, 3-16-58. Сарыг-Септе переулок Восточный, 16. Тел. 8-232-22-890, Туранда 8-235-2-13-70.

ЭМНЕРНИ САДЫП АЛЫҢАР!

Мал ажыл-агыйлыг биче бүдүрүлгелериниң, хууда мал өстүрүп турар чоннуң, мал аарыынга удур демисел станциязының кичээнгейинге!

«Зооветснаб» КХН шээр болгаш бода малдың, хаван-дагаа болгаш ыт-диис аарыгларынга удур эмнээр эмнерни болгаш херекселдерни садып турар.

Кодурга удур «Аверсект-2»-ниң өртээ чиик.

Кээр адрези: Кызыл хоорай, Калинин кудумчузу, бажың № 19.

Харылзажыр телефону: 5-35-65.

Новый блок в системе «ГАРАНТ»

«ПРАКТИЧЕСКАЯ НАЛОГОВАЯ ЭНЦИКЛОПЕДИЯ»

комментарии к налоговому законодательству

СИСТЕМА ГАРАНТ ГАРАНТ-СЕРВИС

тел.: (394 22) 1-20-44,
г.Кызыл, ул.Чульдума, 40а, офис 414
e-mail: info@garants.ru, www.garants.ru

Уттундурбас овур-хевирлер

БАШКЫЛАРНЫҢ БАШКЫЗЫ

Доруг-оол Алдын-оолович Монгуш 1962 чылда Москваның дыл институдунуң аспирантуразын доозуп, «Тыва дылдың болуушкун наклонениезиниң эрткен үезиниң хевирлери» деп темага кандидат диссертациязын камгалааш, ол чылдан эгелээш, бо хүннерге чедир, дөртен ажыг чылдарның дургузунда Тыванның дыл, литература болгаш төөгү институдунга (амгы үеде Тыванның гуманитарлыг шинчилелдер институду) килдис эргелекчилеп, директорнуң оралакчызы база эртем секретарынга ажылдап, коллективтиң эртем болгаш хөй-ниити ажылын чедимчелиг удуртуп келген.

1992 чылда директорнуң оралакчызы дужаалындан халашкаш, бо хүннерге чедир дыл секторунда башкарыкчы эртем ажылдакчызы болуп ажылдап турар.

Д.А.Монгуштуң эртем-шинчилел ажылының кол угланыышкыны– тыва дылдың грамматиктиг тургузуун шинчилээри база лексикография (словарьлар тургузары). Амгы үеде ол хөй санныг эртем ажылдарының, өөредилге номнарының, методиктиг сүмелерниң, программаларның автору. Ооң бижээн ажылдары үгле тыва эртемде эвес, ниити тюркология эртеминде көскү черни ээлеп, ажыл бүрүзү-ле дыл эртеминге үнелиг салыышкын болуп турар.

2003 чылда үнген «Д.А.Монгуш. Биобиблиографтыг айтыкчы» деп номда бижээн ажылдарының ниити саны чүс бежен ийи. Ук дептержигеш «Эге сөс», «Тускай үнген ажылдар», «Чыындыларда үнген ажылдар», «Редакторлаан, рецензиялаан ажылдар», «Өөредилге номнары, программалар», «Очулгалар», «Амыдыралының болгаш ажыл-ижиниң дугайында» деп кезектерден тургустунган. Ук айтыкчының эгелериниң ады-ла ооң эртем талазы-биле сонуургалының хөй талалыын көргүзүп турар.

Д.А.Монгуштуң эртем ажылының онзагай угланыышкыны– словарьлар тургузары. Амгы үеде ол улуг хемчээлдиг «Тыва-турк словарьны» тургузуп дооскан. Словарьның редактору — филология эртемнериниң кандидады Ч.М.Доржу. Словарьның төнчүзүнде турк сөстерниң даңзызын кылгаш киргени-биле, капсырылгада турк дылдың грамматиказын киргени-биле өске ийи дылдыг словарьлардан ылгалып турар.

Ооң сөөлгү үеде база бир ажылдап, кылып дооскан улуг хемчээлдиг ажылы– «Тыва дылдың тайылбырлыг словары». Бо словарь — дыл секторунуң эртем ажылдакчыларының үжен ажыг чыл дургузунда белеткеп, тургузуп келген ажылының түннели. Словарьны Новосибирск хоорайның «Наука» деп ном үндүрер черинде үндүрүп турар. Бирги томда А-Й деп үжүктер кирген. Ында 10300 сөс, 1700 сөс каттыжыышкыны кирип турар. Ниитизи-биле 2000 экземпляр. Словарьның редактору Д.А.Монгуш. Харыысалгалыг редактору Ч.М.Доржу.

Д.А.Монгуш ол словарьны ном үндүрер черже белеткеп чорударының бүгү ажылдарын, ооң соонда ол словарьны редакторлап, корректуразын номчуур ажылдарын кылып, словарьны чырыкче үндүрерге улуг үлүг-хуузун киирген.

Доруг-оол Алдын-оолович хүннүң-не столунуң кырында картотека хааржаан уштуп алган, карточкаларның доозунундан салааларының баштары карара берген карточкалар-биле ажылдаан олурар. Словарь тургузукчузунуң ажылы ындыг. Хөй-хөй карточкалар-биле ажылдаар. Карточкаларны уштуп алгаш, хөй-хөй карточкада бижээн сөстерден бир-ле сөстүң утказын шилип алыры, сөстүң укталган дөзүн тодарадып тывары, ол сөстү хынап көөрү, карточкаларны дедир сугары. Бо ажылга кол негелде — чүвени тып, эскерип билири. Чаңгыс үгле «Тыва дылдың тайылбырлыг словарын» редакторлап, а чамдык словарь статьяларын катап эде тургузуп, чеже-чеже муң карточкаларны сайгарып, шилип көрбээн дээрил.

Бир-ле катап Доруг-оол Алдын-ооловичиден «дозуңгуур» деп сөстүң утказын айтырдывыс. Ол сөстүң утказын тайылбырлап, чугаалап олура, бодунуң амыдыралында болган үүлдү сактып чугаалай-дыр.

Бичии тургаш, Чадаана школазынга өөренип турган. Бир-ле чазын чайгы дыштанылга үези чоокшулап кээрге, Өвүрден кээп өөренип турар сургуулдарны уткуп ап келбейн барган. Ол шагда амгы үеде ышкаш үргүлчү аралажып чоруп турар автобус, машина бар эвес. Хандагайты биле Чадаана аразында асфальтылыг орук безин чоокта чаа-ла сезен чылдарның эгезинде кылдынган болгай. Доруг-оол Алдын-оолович чаныксаанындан Чадаанадан Солчурже чадаг кылаштап чорупкан. Элээн черни чоруп оргаш, идиктери эпчок ышкаш бооргa, ийи-идиин ужулгаш, кызыл-даван оруун уламчылапкан. Кезек черни эрткеш, идиктерин кедип алган. Шак-ла ынчаар Чадаанадан Солчурга чедир чадаг кылаштааш, чедер черинге чоокшулап келген. Ада-иезиниң аалының турар черинге чедир кылаштап келирге, оларның аалы ында чок болган. Кожазында аалга чеде бергеш айтырарга, ада-иезиниң аалы чаа черже көже берген болган. Ам канчаар, үе база орайтаан болганда кожазы аалга хонуп алгаш, эртенинде ада-иезиниң чаа көже берген турлаанче улаштыр чадаг базып чорупкан. Аалынга чедип келирге, ийи буттан кижи алыр чүве чок кылдыр ойлуп, сугланғылай берген болган. Кылаштаар хамаанчок, ийи бут кырынга турары берге болган. «Буттарымның балыгланган черлерин экиртип, эмнеп, ийи хире хонук өгден үнмээн мен» — деп, ол сактып чугаалады. Бо хензиг чижек безин Доруг-оол Алдын-ооловичиниң бергелерге торулбазын, бичезинден тура-ла билигже сонуургалын, чүткүлдүүн, кызымаан көргүзүп турар.

Өөредилгеге сундулуг, билигже чүткүлдүг болгаш Чадаана школазынга чеди дугаар классты дооскаш, Кызыл хоорайга кээп, 2 дугаар школаның үш дугаар доозукчулары-биле школаны дооскан. Ооң соонда Абаканның башкы институдун 1951 чылда, Москваның М.Ломоносов аттыг университедин 1957 чылда, дыл институдунуң аспирантуразын 1962 чылда дооскаңы ол.

Д.А.Монгуш Тыва Республиканың улус өөредилгезиниң сайзыралынга улуг үлүг-хуузун киирип келген. Амгы үеде ооң парлаттынган өөредилге-методиктиг ажылдарының саны үжен ажыг бооп турар. «Тыва дылдың өөредилге ному.1-ги кезээ. Фонетика болгаш морфология», «Тыва дыл. Ортумак школаның 6-7 класстарынга өөредилге ному», ооң «Методиктиг сүмелери» база эге болгаш үстүкү класстарга тыва дыл программалары деп ажылдарны адааргa-ла четчир.

Ук өөредилге номнарын Тыванның муң-муң өөреникчилери өөренип турар. Амгы үениң шупту-ла тускай мергежилдиглери, даргалары, депутаттары, чолаачылары, малчыннары, чогаалчылары, эртемденнери школага өөренип турар шаанда төрээн дылынга «авай» деп сөстү канчаар бижиирин, төрээн дылынга домактарны канчаар тургузарын, чугаа культуразынга Д.А.Монгуштуң бижээни «Тыва дылдың өөредилге номундан» өөренип ап чорааннар. Ооң бижип тургусканы өөредилге номнарын бүгү тыва чон өөренип эрткен дизе, чазыг чок. Моон соңгаар келир үениң хамаатылары болур бичии чаштарывыс база өөренир.

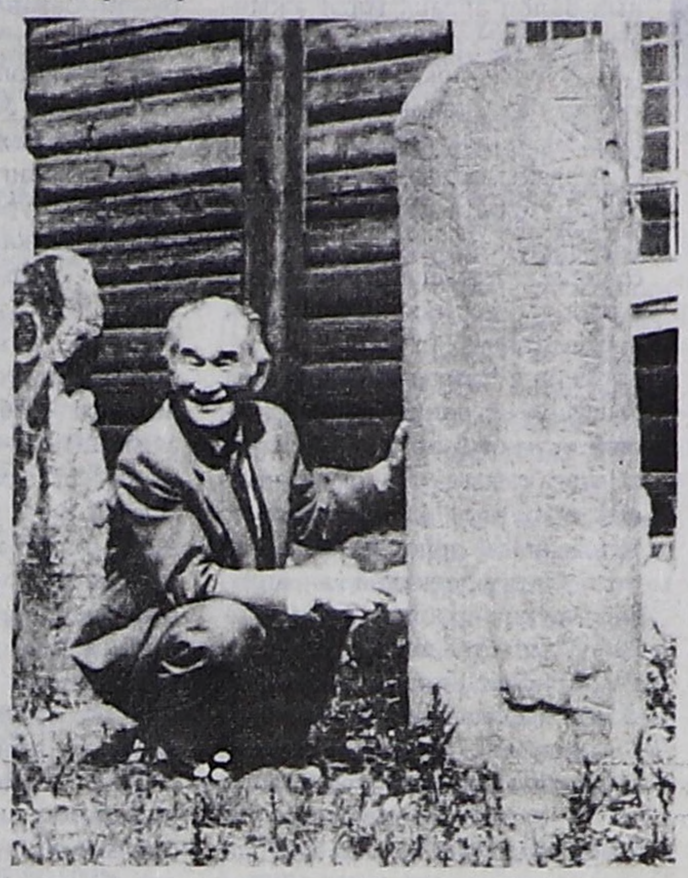

Доруг-оол Алдын-ооловичиниң бижээни үстүнде адааныыс өөредилге-методиктиг номнар үениң негелдезинге дүүшкек, бедик эртем-методиктиг деңнелде бижиттинген. Хөй санныг хоочун-даа, аныяк-даа башкыларның ажыл-ижинге ажыглаттынып турар. Ооң-биле кады ТКУ-нуң «Тыва дыл болгаш литература» деп мергежилдиң база эге өөредилге факультединиң сургуулдарынга теоретиктиг болгаш практиктиг ужур-дузалыг. Методика болгаш дыл талазы-биле курс, диплом ажылдары бижиир сургуулдарга Доруг-оол Алдын-ооловичиниң үгле номнары эвес, хөй санныг бижиттинген ажылдары калбаа-биле хереглеттинип турар.

Тыва дыл башкылаашкынының чаа арга-методтарын дилеп тыварынга, оларны сайзырадырынга база өөредилгениң технологиязын чаартырынга ооң киирип турар ачы-хавыяазы улуг. Ынчангаш Доруг-оол Алдын-ооловичини үгле шылгараңгай дыл эртемдени эвес, а 20-21 үс чылдың эртемден-методизи деп педагогика эртемнериниң кандидады К.Б. Март-оол демдеглеп турар.

Д.А.Монгуш дыка хөй эртем ажылдарын редакторлап, эртем ажылдарынга үнелелдерни бижип турар. Ол — Тыва Республиканың Улустуң башкызы К.Б. Март-оолдуң «5-9 класстарга тыва дылды башкылаарының методиказы» (Кызыл, 2003) деп чаа үнген улуг хемчээлдиг ажылының кол редактору. Ук ажылда республикада тыва дыл башкылаашкыны өөредилге-методиктиг комплекс-биле амгы үеде чедир хандыртынган деп К.Б. Март-оол ажылында тодазы-биле айыткан. Өөредилге-методиктиг комплекске тыва дылдың өөредилге номнары, методиктиг сүмелер, удуртулгалар, эге болгаш үстүкү класстарның тыва дыл программалары база өске-даа дузаламчы номнар хамааржыр. Ынчангаш тыва дылдың өөредилге-методиктиг комплекизин бижип тургузарынга Д.Монгуштуң киирген үлүү улуг болганы чугаажок.

Д.А.Монгуш — Моолда чурттап чоруур тываларга чедип, олар-биле ужуражып чугаалашкан баштайгы тыва эртемденнериниң бирээзи. Совет-моол найырал ниитилелиниң талазы-биле 1974, 1981 чылдарда (Ю.Л.Аранчын, К.К.Кудажы, И.Ч.Салчак-биле) Хомду, Убса-Нуур аймактарга чедип чорааныныңа соонда, «Соңгу-барыын Моолда тываларның дылының дугайында» деп ажылды бижээн. Моолда тываларның дылынга хамаарыштыр (ооң мурнунда Ю.Л.Аранчынның ажылы үнген турган) солун чаа материалдар көстүп келген. Амга чедир моол эртемденнер — филология эртемнериниң доктору, профессор Л.Болд, филология эртемнериниң доктору Г.Золбаяр, чогаалчы Ч.Галсан-биле ужуражып, харылзажып чоруурлар.

Ол үгле республиканың эвес, Россияның болгаш делегей чергелиг дыка хөй эртем конференцияларынга киржип, ханы уткалыг илеткелдерни кылып турар. Д.А.Монгуш-биле 1989 чылда Горно-Алтайск хоорайга «Алтай грамматиканың байырлалы» деп аттыг конференцияга, дараазында чылын Новосибирск хоорайга болган эртем-практиктиг конференцияга кады киржип чорааш, ооң кылган илеткелинге эртемденнериниң сонуургалының улуун, ооң бижээн ажылдарын тюркологтарның эки билирин база эртемденнер аразынга ооң хүндүткелдиин, алдар-хавыяазының бедиин дыка-ла магададывыс. Ол ышкаш Москваның дыл институдунуң аспирантуразынга өөренип турумда улуг эртемденнер: «Д.А. Монгуштуң кадыы кандыгыл? Ажыл-ижи эки чоруп турар бе?» деп айтырар, а өске черлерден, республикалардан келген аспирантылар «Тыва дыл эртеминде силерниң улуг эртемденнериңер профессор Ш.Ч.Сат биле Д.А.Монгуш болгай але» деп чугаалааргa, өске черге ынча хөй эртемденнер аразындан бистиң тыва эртемденнерни билир боорга, өөрүнчүг, чоргаарланчыг болур чорду.

Эртем ажылындан аңгыда Д.А.Монгуш хостуг үезинде орус дылдан тыва дылче чогаалдар очулгазын база кылып турар. Ниити очулдурган ажылының саны — сес. Оларның аразында А.Пушкинниң «Белкинниң тоожулары», А.Фадеевтиң «Чылча шаптырыышкын», К.Чуковскийниң «Эки чун» болгаш А.Фадеевтиң «Метелицаның хайгыылдааны» деп чогаалдарны айтырга-ла четчир

Хөй чылда үре-түннелдиг ажылы дээш Д.А.Монгуш – «Тыва АССР-ниң эртеминиң алдарлыг ажылдакчызы» деп аттың, Улустарның найыралы база Тыва Республиканың орденнериниң болгаш өске-даа шаңналдарның эдилекчизи.

Д.А.Монгуш – бодунуң аргадуржулгазын өскелер-биле үлежип, сүмени берип чоруур буянныг кижи. Анаа чаңгыс килдисте ажылдап турар эштеринден аңгыда, өске килдистерниң ажылдакчылары база өске организациялардан-даа келген кижилер болганчок-ла кандыг-бир маргылдаалыг айтырыгларны шиитпирлеп алыр дээш азы сүме алыр дээш дуза дилеп бо-ла келир. Доруг-оол Алдын-оолович айтырыглыг, сүме алыр дээн кижилер-биле кичээнгейлиг чугаалажып, чымыштыг ажылын ара соксаткаш, долу үнелиг харыыны берип, деткимчени бээр чаңчылдыг.

Ол бодунуң кылган шинчилел ажылынга негелделиг болгаш кончуг хынамчалыг, харыысалгалыг болгаш ажылгыры-биле ылгалып турар. Бир-ле кижи очулгага хамаарышкан азы сөстүң утказынга хамаарышкан айтырыглыг келген болза, ол сөстү албан-биле словарьдан ылаптап, тодарадып көөр. Ооң ол эки чаңчылын кады ажылдап чоруур аныяк эртем ажылдакчылары дыка эки шиңгээдип, өөренип алганнар. Оларның столунуң кырында кезээде янзы-бүрү словарьлар үргүлчү чыдар.

Доруг-оол Алдын-ооловичиниң ажылынга ынаа, эртемге бердингени, шылгараңгай билии, улуг, тывызык угааны, иштики сагыш-сеткилиниң байлаа, бедик культуралыы, чазык сеткили, сагыш човаачалы, чараш аажы-чаңы, эрзиг, эптиг-ээлдек, топтуг бүдүжү, чазык шырайы, көрүштүү, силии кижилерни магададып, чоргааралды хайындырып чоруур.

Д.А.Монгуштуң тыва эртемниң сайзыраарынга, школаларга тыва дылды башкылаарынга, дээди эртемни сайзырадырынга киирген үлүг-хуузун кысказы-биле демдеглээрге мындыг.

Д.А.Монгуш– бодунуң кылып чоруур эртем ажылындан аңгыда, бодунуң өг-бүлезинге,өөнүң ишти Регина Рафаэльовнаның эжи, дузалакчызы, амыдыралының чөленгиижи. Уруу Ленаның энерелдиг адазы, чаптанчыг уйнуктарының эргим ынак кыргана-чазы.

Тыванның сураглыг тюркологу, хөй талалыг сонуургалдыг эртемдени, башкыларның башкызы Доруг-оол Алдын-оолович Монгуш-биле кады ажылдап чоруур эштери, ТГШИ-ниң эртем ажылдакчыларының мурнундан, ооң өртемчейге чаяаттынган өлчей-кежиктиг хүнүн тавáрыштыр байыр чедирбишаан, улуг назыдап, буянныг үүленерни уламчылап, бижээн эртем-номнарыңар делегейге алдаржып турар болзунам деп күзеп йөрээдивис.

Институттуң хүн бүрүде эртем-шинчилел ажылынга кады киржип, Силерден арга-сүме ап, Силерниң арга-дуржулганарны өөренип ап, кады ажылдап чоруурувуска өөрүп четтиргенивисти илереттивис. Силер-биле кады ажылдап, аралажып чоруурувуска– биске өөрүнчүг, чиик, сагышка амыр-тайбың.

Полина СЕРЕН,
ТГШИ-ниң дыл секторунуң эргелекчизи, филология эртемнериниң кандидады.

Тыванын 60 чылынга уткуштур

«ТЫВА СУВЕНИР»

«Тыва сувенир» КУБ-тун (күрүнеиң унитарлыг бүдүрүлгезиниң) ажылы-биле таныжар дээш ооң турар черин тыппайн шаг бооп турган бис. ТР-ниң Үлетпүр яамызынга чеде бергеш, ында килдис эргелекчизи Василий Доржуевич Ондаргa ужурашкаш, оон хамык чүвени билип алдывыс.

Дарга ук бүдүрүлгениң ажылынга дорт киржип турар хевирлиг, ол дугайын аажок билир болду. Харын-даа машиназынга мени олуртуп алгаш, «Тыва сувенир» КУБ-ка аппарып, ында байдал-биле таныштырды-даа. Ук бүдүрүлгениң директору Вячеслав Васильевич Доржу болду.«Тыва сувенир» КУБ-тун тургустунганының кол чылдагааны – Тыва Республикага дойдан янзы-бүрү савалар кылыр ус-шевер ажылын сайзырадыры, тыва национал ус-шевер кылыгларны садып-саарарынга, тарадырынга деткимчени бээри бооп турар. «Тыва сувенир» куруг черден тывылбаан. ССРЭ үезинде Тывага улусчу уран чурулгалыг ус-тывыш деп бүдүрүлге турган. Бодунуң үезинде ол аажок деткимчени ап, сайзырап турган. Эде тургустунуушкун үезинде ол деткимчезин чидирип, буурап эгелээн. Ону шуут чидирбес дээш, аңаа хамаарылгалыг кижилер ооң баазынга «Суй белек» КУБ, «Тыва сувенир» КУБ деп бүдүрүлгелерни ажыткан.

Бистиң бо бар чыдарывыс «Тыва сувенир» КУБ база-ла биеэги буступ дүшкен улусчу уран чурулгалыг ус-тывыш бүдүрүлгезинден үнген ийиги бүдүрүлге кылдыр өзектелип сайзырап эгелээн. Ол амгы хүннерде буступ дүшкен Тыва автосептелге заводунуң ийи цех бажыңын ээлеп алгаш, ында ажылагыйын тургузуп эгелээн болдулар. Чүү-даа чок, октапкан, ээн турган бажыңнарны септеп-селип, элээн ажылдарны кылган. Соңгалары ам-даа чок, хат өттүр хадып турар бедик, делгем бажыңның ындында оон шала бичежек бажыңны муңгаштап алган, ында чазанылга цеги ажыдып алганнар болду.

ТР-ниң Чазааның дузаламчы кылдыр бергени 500 муң рубль-биле янзы-бүрү аргалар-биле чазанылга кылыр 7 станокту садып алганнар. Бис чеде бээривиске, 10 шаа аныяк эрлер манзаларны станоктарга дескилей хаарыылдап, одура хирээлеп, тускай чараш хевирлерлиг кылдыр чазап турлар. Дааш-шимээни-даа аттыг. Ажылдаан аныяк эрлериң арыннарын чуга ыяш доозуну шыва берген, ынчалза-даа ол оларны улам хевир киирген, аныяк ажылчын оолдар ылап-ла чараш чорду. Олар кымнарыл дээрге бригадир Эдик Торжу, ажылчыннар: Ян Сат, Слава Торжу, Андрей Чооду, Андрей Монгуш, Аяс Молдура бооп турар.

Эптиг, демнии-даа кончуг болдулар. Хөгжүм херекселдери чазап кылыр Шораан деп эживис база бар диштилер.Ол хире аныяк күш турда, чүнү-даа олар кайын дескештирер. Ажылдаары оларга солун-даа, хөглүг-даа болду. Ынаар кыдыында лак-биле дозулап каан, угулзалай каастаан, белен чазап каан эжиктерни чыскаай салып каан чыдыр.

Эртип келгенивис соңгалары чок улуг бажыңга дойдан янзы-бүрү савалар кылыр ус-тывыш (гончар) цегин ажыдар деп турарлар. Ында дойдан кылдынган савалар өрттедир улуг суугуну кылып турарлар болду. Бо «Тыва сувенир» КУБ-тун кол-ла угланыышкыны дойдан янзы-бүрү аяк-савалар, ойнаарактар, чараш сувенирлер кылыр чүве болганда, бо цехче улуг кичээнгей салдынып турар. Дойну шыгжаар, хоюдар, амдыызында бо бүдүрүлге бөдүүн дой саваларны гончар дээрбээ ажыглап, хол-биле кылып турар. Чоорту амгы үениң дериг-хереклерин ажыглап, нарын кылыгларже кирер планныг. Эң эки шынарлыг фарфор дойну ажыглалга киирип, эң эки савалары кылыр деп планнап турарлар. Фарфор дойнуң Тывада бары ам-даа билдинмейн турар. Ынчалза-даа черле тыптыр деп идегел бар.

Дойдан сава кылыр мастерлер амдыызында бөдүүн дойдан чечек савалары кылып турарлар болду. Оларны уран-шевер тускай эртемниг Александр Дондупович Монгуш өөредип, удуртуп турар. Ол боду Красноярск хоорайның Суриков аттыг институдун дооскан. Фарфор дой-биле тергиин сава кылыр мастер. Дой саваны шевергин кылдыр тудуп кылгаш, кадыдыр өрттеткеш, чараш угулза азы чечектерни чурааш, катап өрттедиптерге, тергиин чараш чуруктар кылаңайнып көстүп кээр. Бо бүдүрүлгениң ажылын көргеш, Тывада бир улуг херектиң эгези салдынган-дыр деп ала-чайгаар бодап турдум. Дой-биле чараш аяк-сава, ойнаарактар, сувенирлер кылыр ажылдың келир үези улуг. Чонардаш сиилбиири-биле деңге Тывага чүс-чүс чылда сайзыралды алыр. Дойдан янзы-бүрү савалар, дүрзүлер кылыры тыва кижиниң ынак мергежили апаары чадапчок.

Тыванын Россия Федерациязының составынга киргенинден бээр 60, Кызыл хоорайның тургустунганындан 90 чыл болур байырлалдарда хереглеттинер чараш сувенирлерниң эскизтерин ук бүдүрүлгениң мастерлери кылып эгелей берген. Ол бүгүнү кылгаш, ТР-ниң Чазааның комиссиязынга көргүзерлер. Комиссия эки деп үнелелди берип, улаштыр кылырын чөпшээрезе, ынчан ылап кылып эгелээрлер. Ынчангаш чаа төрүттүнүп олурар ус-тывыш ажылынга улуг-улуг чедиишкиннерни күзеп каалыңар.

Борис ОНДАР.

ЧУРУКТАРДА: бригадир Эдик Торжу шевер чазаныкчы Андрей Монгуш-биле ажыл үезинде; чазаттынган тыва хөгжүм херекселдери.

Василий БАЛЧЫЙ-ООЛДУҢ тырттырган чуруктары.

ДУЗАЛААН БОЛЗА...

Тыва Республиканың Россияның составынга каттыжып киргенинин 60 чыл оюн демдеглээри, улуг политиктиг байырлал, ону эрттирерде бүгү талазы-биле белеткенир, чоннуң сагыш-сеткилин көдүрер, ажыл-агый болгаш социал культура айтырыгларын бир деңге чорудар апаар.

Тыва Республика хөй националдыг улуг күрүнеге каттыжып киргеш, багай эвес чурттап, хөйнү билип ап, сайзыралды чедип алдывыс. Бо байырлал чүгле Тывага ужур-дузалыг эвес, харын бүгү федерацияга ужур-дузалыг болур дээрзин Россияның Чазаа көрүп турар.

Тыва черге улуг байырлал чүве болганда, орта киржир азы сонуургап кайыын-даа аалчылар кээп болур. Ындыг болганда, хоорай, суурларывыстың арыг-силиинче, корум-чурумнуг үлегер-чижээвисти көргүзер ужурлуг бис. Мээң билип турарым-биле алырга, маңаа уткуштур кылыр ажылдар кончуг хөй. Кижи бүрүзүн бо ажылга хаара тудар, арбан, сумудан Чазакка чедир кылыр ажылдарны тодарадыр апаар.

Маңаа, бир дугаарында, тудуг болгаш чаагайжыдылга ажылы кол черни ээлээр ужурлуг. Ону эки кылып аптар болзувусса, көөрүнүң көрүнчүү деп бодаар мен. Амгы үеде кайы-даа суурга бааарга, үрелик-чемдик техника сеги демирлер, шала туттунган бажыңнар, ужуп калган херимнер, кургап калган ыяштар, чирик, үзүк херим-кажаалар, дөңдөстек боктар дээш, чүү чок дээр боор. Бо-ла бүгү үрегдээшкин 1990 чылдардан соңгаар болган кризистиң берге үезинде болдунган, ам ону кымга чарбыыр боор, арыглап-аштаар апаар бис.

Бо ажылдарны кылырынга база-ла акша-хөреңги херек, ону баш удур тыптынар, кылыр апаар. Чаагайжыдылгага организация, бүдүрүлге бүрүзүн хаара тудуп киириштирзе, эрткен үелерде ындыг турган болгай. Эки дуржулганы черле ажыглаар херек.

Бодунда тудуг материалы белеткеп алыр аргазы чок, бирле чүүлге чадажып чоруур Мөңгүн-Тайга ышкаш черлерге ТР-ниң Чазааның талазындан деткимче көргүзерин өөренип көрзе эки боор деп бодалдыг мен. Ол кожууннуң чадашкан чүүлү пилорама садып тургузары болуп турар. Арга-арыглыг черге, Тоолайлыгга пилорама тургузуп алыр болза, өскээртен дилиг материалдары сөөртүп турбас, кончуг чиигелделиг болур. Ол черде ыяш курлавыры четчир. Тоолайлыгда «Кашпал» кооператив база бар. Ынчангаш «Кашпал» кооперативке узун азы кыска хуусаалыг чээли бээрин ТР-ниң Чазаандан чөпшээрезе кандыгыл деп саналдыг мен.

Үе чеже-даа берге турза, Тыванын Чазаа Мөңгүн-Тайга кожуунга дузалап келгенин уттуп болбас. Автоорукту кылып, биче күштүг ГЭС-ти болгаш ийи школаны ажыглалга киргенинге чон өөрүп турар. Ам пилорама садып алырынга дузалаптар болза, улуг херекти бүдүргени ол болур. Арткан ажылдарны кожуун боду сайгарып, шиитпирлей бээр. Кижи каяа-даа чурттап чорааш чер-чурту, чону дээш сагыш аарып чоруур боор-дур.

Очур-оол ООРЖАК,
күш-ажылдың хоочуну.

ЧАРАШ БОЙДУСТУГ

Тере-Хөл кожуун бойдус чурумалының чаражы-биле болгаш төөгүлүг черлери-биле кайгамчык чараш.

Тарыс, Бояй, Пөштей деп чоннуң калбаа-биле кээп эмненип, дыштанып турары кайгамчык эм шынарлыг аржааннарын адааарга-ла, кижилер ынаар чайгаар-ла барыксай бээр. Оон ыңай ногаан арга шыпкан тайгаларның хевири суг бир янзы онзагай, улуг-биче хемнер, хөлдер мырыңай эңдерик. Ында кижи изи базып көрбээн безин черлер бар. Ынчангаш эки орук чок турган болгаш ук кожуунуң девискээри дыка камгалаттынган. Тере-Хөлдүң дал ортузунда ортулукта эрте-бурунгу шивээниң ханалары безин хевээр турар болгай. Бир эвес Тывага туризм сайзырадыр болза, бо кожуунуң девискээри база бир кайгамчык, туристерни **бээр хаара тудар чер болур.**

Оон ыңай ону улам чараштап болурунуң аргазы база бар болгай. Ол дээрге чайгаар бүткен бойдусту үревези, аң-меңни, балык-байлаңны кайы хамаанчок төтчеглевези. Аң-меңни коргутпас, боолавас болза, олар кижилерден хойбас, аал азы суур чоогунга черин, тайгазын каастап оттап чоруур болгай. Ынчангаш тыва чоннуң аразынга бичии чаштардан эгелээш кырганнарга чедир экология дугайында **билиглерни тарадыры эргежок чугула бооп турар.**

Тыванын бүгү девискээри тыва чоннуң бодунуң төрээн чери, ынчангаш аңаа аввыска дег ынак болуп, хайыралыы-биле камныг болуру эң эргежок чугула дээрзин билиндирери чугула. Шынап-ла, Тыва чуртувус бисти аввыс дег чемгерип, хепкерип турар, аңаа камныг болбайн, ам чүге камныг болур бис. Экологтуг байдалга камныг болур чорукка чаңчыктырылганы өг-бүле бүрүзүнге чорудары чугула. Бойдузувус арыын, чаражын камгалап арттырып алыр болзувусса, тыва чоннуң амыдыралы кажан-даа баксыравас, улам сайзыраар, национал онзагай чараш байдалы экижиир.

Раиса ЧАПСЫН.

Кунгуртуг суур.

Хомудалым туттунуп аар харык чоктан
кошкаам-биле эпчок сөстү эдипкен мен.
Хоойлуга онаар болза, буруу менде,
хондур ол дээш хинчектенип, удувадым.

Эртенинде сеңээ баар деп олурумда,
бодуң баштай мени шоодуп чедип келдиң.
Эгенгеним,хомудааным катай-хаара
болчукчум дег, буруум аңаа агартып каан.

Хомудалын тудуп шыдаар күштүг болза,
ынчан шору кижи мен деп миннип болгай.
«Кончуг ытче шыкпыыш арнып үмүл» дээниң
ылап шын-дыр,изиг кылыым миннип алыйн.

Көвей кижи мурнунга эжиң шоотпааның
хөңнүм өөрткен. Сени ол дээш хүндүлээр мен.

ХАННЫГ ХОЛДАР... ХОСТУГ ДЕЛЕГЕЙ...

Хаваанда кым бачыттыг деп бижип каан боор,
Ханныг холун менди эреп сунуп келир.
Караандан кым диирең деп билип алыр,
Кады хөглеп, дашканы-даа көдүрер бис.

Бисти долгандыр дайындан дескеннер,
Бистиг демир кырында амы-тын чииртим.
Кижиниң эргези саазында «хостуг»,
Кижиниң нүүрү човап өлүп чоруур.

Кожазын үптээр аш кижилер муңчок,
Хоойлуга идегээри харын коргунчуг.
Кежээлерде чааскаан үнер арга чок,
Кедизинде эки хүннер келир бе?

Хостуг делегей, хостуг делегей –
Коргунчуг дүш.Караңгы тамы.
Бойлаан төрениң албатызы мен—
Бо үениң бугунга хараал болдум.

Ханныг холдар... Хостуг делегей...

Черлиг-оол КУУЛАР.

ЧЫЛДАР ЧЫЛЗА-ЧЫЛЗА...

Назы-харым дөгүй берген, томаарааанда,
Найыр-дойнуң түлүү эртип, оожургаанда,
«Ынакшылым мени тудуп чораан-дыр» деп
Ыятпайн бодап чоруур апардым бе?

Он-он чылдар ону камнап, хумагалап,
Озал-ондак айыылындан дуглай туруп,
Амытанга чарлап чорбаан, шыгжап алган
Аксым кежиин ам бо хүнде четтирдим бе?

* * *

Эргим ынак черим эргип чеде бээр мен.
Экилежир кижи-ле хөй. Харыылаар сен.
"Кым сен, оглум? Кым сен, уруум" дээр эвес,
Кызып-кызып бодангаш-даа танывас сен.

Мунчулган бо чуртталганы эргий сактып,
Муңгаранчыг бодалдар-даа башка кирер:
Менден улуг хоочуннарның ховартаанын.
Мээң таныыр эжим-өөрүм эвээжээнин.

* * *

Сактырымга дүүн чаа-ла, шынап-тыр ийин,
Сагыш амыр хөөреп чораан ышкаш-тыр мен.
Чылбай сугну суксун хандыр ишпези дег,
Чылдар, чылдар! Кандыг кончуг дүрген эрти.

Салым-чолдуң савазында каш чыл арткан,
Санап,түннеп үндүрүп кээр аргавыс чок.
Чүгле чаңгыс шүүреп алган бодалдарым
Чүмү-биле ажы-төлге дамчытсымза...

Чкалов МАНДЫЫНЧЫ.

ШЕКПЭЭР СУУРУМ

Көшкүн малчын, демниг арат колхозташкаш,
Көже бербес, улуг суурнуң таваан салган.
Бирде-бирде көрүксенчиг сайзанак дег,
Бистиң суурну оон бээр-ле Шекпээр суур дээр.

Сиген, тараа, ногаа, байлаа элбекшилдиг,
Силиг, чараш совхоз сүрүү дешкилешкен,
Көвей чонум күжү, дери халас барбаан
Хөгжүлдеже Шекпээр суурум уткуй базар.

Чалбарыгга, сүзүглелге чаңчылдыг бис,
Чажыывысты, сүдүвүстү өргүп чор бис.
Ынакшылды, чуртталганы бодараткан
Ыдык, байлак Шекпээривис эргим-не-дир.

Ирина МОНГУШ,
күш-ажылдың хоочуну.

АЛЫВЫСКА ЧЕДЕ БЭЭР БИС

Экер-эрес, эш-өөр оолдар
Эртинелиг Тывавыстан
Албан шериин эрттирер дээш
Аян ырлыг аттандывыс.

Кадыр Саян ажыт кагды.
Кайгамчыктыг Кавказияда
Кадыг-бергээ торулбайн,
Карак шиммейн чоруп тур бис.

Каас-чараш чуртувус дээш,
Хайыралыг чонувус дээш
Кара дайзын аткан огун
Кажанда-даа эрттирбес бис.

Аткан даңның хаяазында
Айлаң-куштар ырлашканда,
Айлар, чылдар шуужа бээрге,
Аалывыска чеде бээр бис.

Седен САРАТ(Ак-Эрик), Меңги ДОҢГАК (Хандагайты), Айдың КОМБУ (Чадаана), Юнат ЧЫМБАЛАК (Саглы), Алексей МАНГАН-ООЛ (Тээли).
Ростов облазы.

СЫЛДЫСТАР

Караңгыда ырак дээрден
Халчып бады келгеш,
Көрүнчүк дег хемге
Хөглүг ойнаар сылдыстар.

Чалгыгларга эштип,
Самнап чоруур сылдысты
Сарыым сеңээ дөмейлеп,
Чаптап көрүп олур мен.

Дүнеки сылдыстар
Дүнү өттүр чайнаңар,
Хемниң кыры кезээде
Хереленип чырызын.

Чечек-оол ДОСПАҢ.
Кызыл.

ЫНАК ХӨЛҮМ

Алдын ышкаш кылаңнаан
Ак-көк Сүт-Хөл чараш.
Авам-ачам чажымдан
Аңаа мени азыраан.
Аңгыр куштар ында
Амырап эжинген.
Чайгы хүнде бырлаңнаан
Чалгыглары онзагай.
Сүнезиним тудуш
Сүт-Хөлүмге ынак мен.
Ажы-төлүм, чонум
Аңаа камныг болуңар.

Кара-кыс ООРЖАК.

ААС–КЕЖИИМ

Амырагым – кадыным
Угбашкылар хеймери.
Узун болгаш шилгедек,
Ажылдаанда кызымак.

Аас-кежиим,өөрүшкүм—
Ажы-төлүм чаптанчыг.
Ургларым — чараштарым
Уязындан ушкалак.

Ургларым авазы
Уян, чымчак сеткилдиг.
Угулзалап даараар
Уран-шевер кадыным.

Тимур САРЫГЛАР.
Хөр-Тайга.

УРАН СӨСТЕР

Аактыгны кадайланма,
Аштырганда хорадава.

Буктуг хейни ашактанма,
Буруудааштың удурланма.

Кожалар — эптиг,
Хоп-чип — хоралыг.

Дун төл — буянныг,
Тулуп — чаргылыг.

Кыстың чаражы – бүдүжүнде,
Хымыштың быжыы—сывында.

Дузаанда — амзаар,
Дузалашканда — өөрүүр.

Данов СЕДЕН.

ЧАА НОМ — "ШААНАК"

ТКУ-нуң филология факультединиң орус литература кафедразының эргелекчизи, дыл эртемнериниң кандидады Галина Ивановна Принцева — хөй-хөй филолог башкыларны өөреткен, оларны чечен чогаалга хандыкшыдар буянныг ажылды кылып чоруур башкы. Ол боду база чогаал ажылынга ынак, шүлүк бижип чоруурларның бирээзи.

Эң-не баштайгы шүлүктеринден-не кижилерниң иштики сагыш-сеткилин ханы билир лирик бооп илерээн болгаш бо хүннерде-даа философчу болгаш бойдус, психологтуг хөөннер колдаан шүлүктерни бижип чоруур. Кижиниң иштики делегейин көргүзерде ону бойдусту үнелеп, аңаа ынакшып билирин таварыштыр көргүзери – Галина Принцеваның поэзиязының күштүг талаларының бирээзи. Ол угланыышкынны «Исток» деп чыындыда база колдады бижээнин эскерип болур. Ынакшыл темазын «Память любви» деп номунда база-ла бойдус, философия айтырыглары-биле холбашкан бодунуң бодалдарын номчукчубиле үлежип турар.

Башкының чараш, философчу шүлүктерин, чечен чогаал, уран үүлге хамаарышкан эртем ажылдарын номчукчулар республиканың солун, сеткүүлдеринден четтикпейн манаар апарган. Бо удаада Галина Ивановнаның шүлүктерин тыва номчукчулар өөрүшкү-биле хүлээп алган. Ооң «Шаанак» ному (очулдурукчузу С.Комбу) ховар белектир.

Чаагай чыттыг
Чалгаан ягаан далай бооп,
Шаанак чечектелди.
Шаанак.

Бо одуруглардан-на авторнуң шаанактарының – шүлүктериниң чаагай чыдының айдызы чыттальып, каракка артыш, шаанактыг тайгаларывыс көстүп кээр. Номчукчунуң угаан-бодалын хөйле чурумалдар, болуушкуннар, ыыт-шимээн хөлзеди бээр.

Дүвүренчиг дамды ыыды,
Дүжүп хадаан бүрү даажы,
Харның чайнаан сылдыстары...
Туман черни бүргей ораап,
Дургаар шыпкан...

Чараш овур-хевирлер, чурумалдар, лириктиг маадырның сагыш-сеткили-биле бойдустуң доңнажыы:

Соңга өттүр делгемнерни
Соок туман, бус-шаң шыпкан,
Сен-даа келдиң, бажың ишти чылып келди...
Сагыш-сеткил дүнзаалалы
Чараш-аян, күзелдер-даа
Шак бо соок чайын безин
Чаяалгалыг, бодаралдыг...

Номда кирген шүлүктерни номчуп орарга, башка хөй-ле бодалдар кирер: өөрүшкү, кударал, манаашкын... Чуртталганың хөөннери база аңгы-аңгы: ажыттынмаан чажыттар, ажыг-шүжүг, демисел, аас-кежик. Чуртталганың төнчүзү чок, солун.

Делегейде кижилер-даа,
Деңгер дээрде сылдыс,
шолбан,
Эштип салдаан корабль-даа,
Эглип келбес делегейже чоруп ор бис.

«Шаанакта» кирген шүлүктерниң тематиказы аңгы-аңгы: бойдус, чуртталга, ынакшыл...

Бойдусту каш-даа янзы өң-биле чуруп шыдаар шүлүкчүнүң салым-чаяанының херечизи... Күскү бойдус: сугур чаъс саарлып турар. Соой берген. Чаңгыс дамдыны-даа, хензиг чылыг агаарны-даа кудай амдыызында хайырлаваан, чадаң ыяштар суксап кудараан, кокпа орукта малгашхир... Баштай бо чурумалды шүлүктээн, оон:

Хенертен-не чартык шактың дургузунда
Чырык черде шупту чүве өскерилген.
Шынап улуг буян-чолду
Черге Дээрлер көргүскензиг,
Оожумнааш дээрниң черниң аразынга
Ожук ак хар шимээн-дааш чок көстүп келди.
Далаш чок оон чүгүрүүнден
Тараазыг чыт чаагайы келди...

Харны бирде бодаарымга,
Кара черден өрү үнүп турган ышкаш,
Кара-хүрең шөлдер дораан делгем апарды ийин.
Соңгалар ол бырлаңнаашты чуруп аарга,
Шонган хүннүң тыныжы-ла чүлгүп каапты.
Уруг-дарыг хаагын кеткеш, бир-ле дугаар
Удаа-дараа агаарлаар дээш шуужуп турлар...

Бойдустуң бо кайгамчык болуушкуннарын Ф.Тютчевтиң көргүзери дег, Г.И.Принцеваның шүлүктеринден база магадап көөр бис.

Борис КАЗЫРЫКПАЙ.

АМЫДЫРАЛ БУЗУК ШИЛ ДЕГ...

Соңгам бузук.
Шилдеп чадап
турумда-ла,
Өштүг ышкаш
өске черден
буступ кагды.
Соогунга
кижи шыдаар
аргажок-тур,
Өттүр шавар,
ажыңнадыр
үре берди.
Амыдырал
база ындыг,
бузук шил дег,
Артын чамап,
мурнун дуглап
орунда-ла,
Аайланмас,
эптештинмес
чүве-ле хөй.
Ат-ла болган,
ойбак-дыдык
чуртталга-дыр.

Мадон МОНГУШ.

Уран чүүлдүң тергиннери

БОЙДУСТУҢ ТЫВЫЗЫК ЫРЫЗЫ – АЯЛГАДА

Тыва чурту — кайгамчык бойдустуң ораны. Ооң делгем ховушынаалары,меңги баштыг бедик тайга-таңдылары, арыг суглуг хемнер, хөлдери, катаптаттынмас бойдус байлаа ооң ээлеринге чоргааралды, уян сеткилди, ынакшылды бодарадыр. Хөөмейсыгыттан, ырлардан эгелээш, сеткилдиң долу дүвүрээзинин илередиринге – ол бүгү баштайгы тепкииш, сорунзалыг күш бооп чоруур.

Кертик-оол Максимович Данзын 1948 чылдың август 10-да Чөөн-Хемчик кожуунга төрүттүнген. Ол Чадааныңа ыругларның музыка школазын база Кызылдың уран чүүл училищезин 1968 чылда дооскан. Өөредилгениң баштайгы чылдарында хөгжүмге өөренири солун-даа, берге-даа. Музыканың янзы-бүрү херекселдерин өөренип, музыка теориязын өөренип кээр.Ооң кадында кара кымыскаяк ышкаш ноталарны хала чокка номчуп турар кылдыр доктаадыр. Келир үениң аныяк композитору музыка теориязын өөренмишаан, сцена культуразының берге мергежилин база шиңгээдип алган. Оон аңгыда ол национал оркестрге концертмейстер бооп, баянга ойнаарынга база чараш салым-чаяанныг болган. Ол студент чылдарында-ла сценага концертти башкарбышаан, танцы тевикчилерин, ыраажыларны баянга үдеп келген.

Ол үеде училищеге чаа тыптып турган «Чечек» ансамблинге уран чүүл удуртукчузу болуп баштайгы базымын эгелээн, эшөөрү-биле кады концерттер үндүрүп, сураглыг «Саян» ансамбли-биле чурттуң улуг-улуг хоорайларынга тыва уран чүүлдүң чедиишкиннерин бараалгадып, көрүлделерге көскү черлерни ап келгенин сактып чоруур бис.

К.М.Данзын — амгы ыры жанрының хөгжүлдезинге эвээш эвес үлүүн киирип чоруур композиторларның бирээзи. Ооң амгы тыва ырга чаа аяннарны киргени, чогаалдарының амгы үениң аныяктарынга таарышканы, чончузу,ие бойдустуң үнүн дыңнап, көрүп билир чаянында болгаш бурунгу национал овурхевирлерни сагып чоруурунда. Ол чорук тыва аялганы улам сайзырадып, чараш хөөн киирип, композиторнуң уран талантызының, билиг-мергежилиниң бедээнин көргүзүп турар. Ылаңгыя К.Мунзуктуң сөзүнге баштай бижээни «Сөглеттинмээн ынакшыл», сөөлзүреди А.Даржайның сөзүнге бижээни «Эрткен үем», Э.Мижиттиң сөзүнге "Чалыы назын" деп ырлары улустуң ырлары апаргылаан. Оларда чаачаа аяннарны ажыглааны тыва аялганы улам байлакшыткан.

К.М.Данзын эге профессионал өөредилге черлериниң ырытанцы ансамбльдериниң удуртукчузу болуп, 20 ажыг чылдарда ажылдап келгеш, чеже-чеже культурага бердинген салым-чаяанныг аныяктарны янзы-бүрү ыры конкурстарының лауреаттарынга, дипломантыларынга чедир өстүрбээн дээр. Ооң чогаадыкчы хей-аъдын көдүрүп, деткимчени берип чораан артистерин маңаа адап көрээли. Бистиң аравыста чок-даа болза, хүндүткел-биле сактып, бодап чоруурувус Солун-оол Монгуш, ол ышкаш бүгүдеге билдингир Юлиана Ондар, Омак Ооржак болгаш өскелер-даа — Кертик-оол Максимовичиниң өөреникчилери-дир.Олар-биле бир демниг кады ажылдап, өөренип тургаш, чонга чаа-чаа чогаалдарны композитор чедирип турар. Ооң чижээн республикада каш чыл улаштыр эртип турар «Ынакшылды ырлап тур бис» деп радиоконкурска оларның чедиишкинниг киржип турары база композиторнуң «Эрткен үем» (А.Даржай) деп ырызы чээрбиги чүс чылдың дээре ырларының санынче киргени бадыткал болуп турар.

Салым-чаяанныг композитор Кертик-оол Монгуштуң ие бойдустуң тывызык ырындан төрүттүнген аялгаларын сонуургалбиле дыңнап чоруур ооң мөгейикчилериниң бирээзи мен. Мээң сөстеримге бижээн ырларындан «Өскен черим» деп ырның дугайын чугаалаксадым. Ол ырны айлаң куш дег чараш үннүг ыраажывыс Юлиана Ондарның репертуарындан бо-ла дыңнай бээр мен. Ону дыңнап ора, бичии шаамны, ада-иемни, аал-чуртумну болгаш эргелиг ынакшылдың аас-кежиктиг үезин сактып, ол бүгүнү караамга чуруптар мен. Мында композиторнуң чедиишкини — бойдустуң ыдып кээр тывызыы дег аялганы сагыш-сеткилдиң чиңге хылынга дээп кээр кылдыр бижээнинде. Ында чер-чуртунга дээди ынакшылдың идеалы – ынакшылдың оттуушкуну, эң-не хайыралыг овур-хевирлерни, бойдустуң хуулгаазын өңнерин чуруп көргүскенинде.

Сөөлгү үеде кожууннарга болуп эрткилээн ыры конкурстарынга Кертик-оол Максимович база киржип, ылаңгыя Тес-Хем, Бай-Тайгага чедиишкинниг болганын эпчоксунуучал чаңы-биле аяар чугаалаар. Кертик-оол Максимович-биле кады ажылдап, чурттап чоруур тыва композиторлар сагыш-сеткилди сергедип кээр сергек-омак ырларны сөөлгү үеде хөйну бижип турарлар. Ооң чижээнге аныякдаа, хоочун-даа композиторларның ырларын хамаарыштырып болур. Оларның аразында эңне улуг назылыг композитор ЧОН болганда, Чон ол ырларны хүлээп алганда – ыры өлүм чок орукче киргени ол.

—Чамдык эш-өөр ыры бижииринiң чажыды чүдел деп сонуургаар боор чүве. Ында улуг чажыт-даа чок, колдуунда-ла шүлүктүң бижиттингениндeн хамааржыр боор чүве. Баштайгы ырларны бижииринге аас чогаалдың тевии улуг. Ооң ачызында чурталгаже көрүш ханылаар. Амгы үеде бистиң тыва аныяктарның эстрада ырларынче сонуургалы бедээн. Ол аныяктарның ынак жанры болганда, ону композиторлар чаа турушка тудары чугула. Тыва улустуң ырларынга үндезилеттинген эстрада ырлары көвүдеп турары өөрүнчүг.

Аныяк, чалыы чылдарымдан эгелээш кады өөренип, өөрүшкү, кударалды кады үлежип чоруур эжим, ыругларым авазы Галина Александровнага мээң чогаадыкчы ажылымны деткип чоруурy дээш кезээде четтиргенимни илередип чоруур мен. Галина Александровна — «Саян» ансамблиниң баштайгы тургузукчуларының бирээзи, күш-ажылдың хоочуну, ам хүндүлүг дыштанылгада, ийи бичии чаштарның кырган-авазы — деп, бодунуң өгбүлезиниң болгаш чогаадыкчы ажыл-ижиниң дугайында каш-ла сөс-биле ол чугаалаар.

Данзыннарның ийи кызы адаиезиниң чоргааралы болуп, эртем-мергежилди чедип ап, амыдыралдың ак оруунче шиглеп алган чоруп орарлар.

Кертик-оол Максимович — хөй талалыг композитор.Ол — кайгамчык чараш ойнаар баянист. Хөгжүм херекселдеринге сюиталарны, концерттерни хөйнүң ырызынга, ансамбльдерге, танцы-сам хөгжүм чогаалдарын таарыштыр бижип чоруур. Ол – Тыва Республиканың культуразының алдарлыг ажылдакчызы. Хөй санныг хүндүлүг бижиктер-биле шаңнаткан.

Моон соңгаар-даа ооң чаа, чараш ырлары, аялгалары төнчү чокка куттулуп-ла турар болзун деп йөрээвишаан, аас-кежикти, кадыкшылды, хөй-хөй өөрүшкүнү күзеп каалы.

Зоя НАМЗЫРАЙ,
ТР-ниң литература уран чүүлүнүң лауреады.

СӨӨҢ-НЕ, ТЫВАМ, ОГЛУҢ-ДУР МЕН

Чечен чугаа

(Төнчүзү. Эгези № 155 "Шында").

Институт безин дооскаш, ажыл тыппас бо үеде авазының ол чагыы кедилиг-даа ышкаш... Ынчалза-даа чоокта чаа Читага шериг албанындан халашкан Буян эжиниң акызы Чорбастың (шын ады Эдиски): "Шериг черле барбаңар, эрлер, аңаа эттедип, соктуруп, аштап, доңуп чоруурунуң орнунга Тывавыска хостуг, чоргаар чоруңар" — дээнин ам канчаар билирил? Шынап-ла, Эдискиниң чугаазы шын болза канчаарыл деп сезинзе-даа, шупту чүве кижиниң бодундан кончуг хамааржыр, ажырбас оң, өске чүс-чүс оолдар шериг албанын канчап төлептиг эрттиргеш, Тывазынче ээп кээп турар деп.

Ыраккы Чөөн чүктүң Н. хоорайының кызыгаар отрядында шериг хүлээлгезин Мерген эрттирип кирипкен. Шупту эштери-биле чунар-бажыңнаан соонда, чаңгыс аай шериг хепти кедириптерге, хевир кире бергенер. Эгезинде черле ындазында бергези кончуг болган — шериг чурум шыңгыы-ла! 22 шакта удуур, эртенгиниң 6 шакта турар, орун эдерин, ак-моюндурук илерин, чыскаалга марштаарын... дээш, өөретпес-ле чүве чок болган. Кайы таламдан кандыг кижи канчаар халдап кээр ирги деп бодап, Чорбастың чугаазын сактып каап, черле серемчилелдиг-даа чоруп турган. Санныг хонуктар билдиртпейн эртип-ле турган... Үй-балай кижиже халдаар хире кижи чок боорга, оожургап алган.

Чепсектиг Күштериң Уставын ханы өөренип, автоматты чазып, катап эптеп, адып, даңгырак хүлээп ап, шериг чурталгага Мерген чоорту чаңчыгып эгелээн. Нормалыг, 3 катап, колдуула кашалар-биле чемгерерге, баштайында бажыңынга үнгешкиргеш-ле туразында чемненип чоруп турган кижиге аштанчыгла болган. Кижи амытанның өөренмес чүвези бар эвес, ынчалдыр-ла солдат чурталгаже ол шымны берген. Чонаада чагаа бижииринден чалгааараар боду авазынче, ылаңгыя Меңгиже каш-даа чагаа бижээн, харыызы сураг боорга, "мойну узап калган" чоруп турган. Аңгы-аңгы аймак-сөөк эштери-биле-даа, удуртуп, өөредип турар улуг дужаалдыг (шериг) офицерлер-биле-даа дылдажырда, Тывадан ыракка орус дылды эки билири негеттинип кээрге, Мерген орус номнарны чайлыг үезинде үргүлчү номчуп, орус-тыва словарьны доктаадып, шагда-ла ынчаар чүвемни деп халактаан-даа. Оон черле көдээге ынай чажындан кара ажылды қылып өөренген болганы Мергенниң шериг эрттиреринге дөгүм болган. Казармада кожа чыдар Омскиден келген ада-иезиниң кара чаңгыс чассыг оглу — Вася дээр орус эжиниң аяк-шынак, шала чуп, акмоюндуруун безин илип албазынга Мерген чөгенген. Ооң школага спорттуң барык шупту хевирлери-биле чоок өңнүктешкени база хилис барбаан. Холунуң үжүү чараш боорга, кезек бижикчилээн-даа. Аал-чуртун, авазын, өскүс дуңмаларын, хайыралыг Меңгизин сагынгаш уярап келгеш, кончуг артистерге четпес дээрден башка, хоюг үнүбиле сыгырты аарак ырлай бээрге, эштери ону ам-даа ырлап көрем деп, дилей бээрлер.

Үрде манаан чагааларны Меңгиден-даа, авазы, дуңмаларындан-даа Мерген удаа-дараа ап турган. Читкен аттарын кырган-ачазы олчаан тыппаан, истеп-истеп кээрге, Барлык бажын таварты Саглыже сүрүп бар чытканын Барлыктың малчыннары көрген болган. Саглыже истеп чеде бээрге, улам ыңай дестирипкен — Меңгүн-Тайганың оорлары өске кожууннарда оор эштери-биле сүлчээлиг болгаш ол аттар ынчаар-ла читкени ол. "Кырган-ачам харын-даа кырын орта чеде бербээн-дир, оон башка кара сагыштыг оорлар ону өлүреринден-даа кортпас-тыр ийин" — деп, Мерген иштинде аалдан келген чагааларны номчуп ора бодаан. Эң-не эргим, солун чагаалар Меңгинии болбайн аан, оларны Мерген та чеже катап номчуваан дээр.

Чанында ийи таакпылаар эштери акша чогундан таакпызы төнген, дендии-ле бергедеп турарын көргеш, харын-даа ачам-даа, кырган-ачам-даа, мен-даа таакпылавас болган-дыр мен деп бодап келгеш, ачазын ол сагынган: "Мергенниң ачазы 6 класс тургаш, бүдүү улуг оолдар өттүнүп, чаа-ла таакпы тыртып эгелеп чорда, Тандар-оол дээр акызы кажан-даа таакпы тыртпас кылдыр кезеткенин, Мергенни, бичии оглун, кажан-даа таакпы тыртпазын, арагаже сундулаваазын чагаан.

4-5 харлыг тургаш, хөк бодап кожазы Сергей, Раяларның веранда соңгазын эштери Сылдыс, Кежик үжелээн бузуп кааптарга, ачазы үжелдирзин хөмүр кажаазынга хүнзедир шоочалаанын сактып келгеш, ол таварылга соонда соңга шили бузуп, чурум үревээнин, ачазының, кырган-ачаларының хууда үлегер-чижээн амыдыралдан көрүп, частырыгларындан өөренип, оларның чагыг-сүмезин ындыг-ла херекке албайн чораанын ам кээп, Тывазындан ырап келгеш, хөй катап сайгарылдыр боданган. Шериг кижини бүгү тала-биле кижизидерин Мерген ийи чылдың нүүрүнде солдат амыдыралындан көрген, билген. Халашкаш-ла, улаштыр керээ-биле Чечен Республикаже чоруурун Мерген шиитпирлеп алган. Шеригге тургаш, кандыг-бир тускай эртем чедип аар дээни-даа бүтпээн, кызыгаар заставазын долгандыр девискээрни карактап, камгалап, таңныылдап-ла турган бо-ла. Кырган-ачазының хоюн ам Адар-оол акызы хүлээп алгаш, кадарабергенин, кадарганы дээш "Малчын" колхоз ам-даа согур көпеек безин төлевейн турарын, ылаңгыя Моол-биле кызыгаарлашкак малчыннарның мал-маганын оорлаары дам барганын чагаалардан номчааш, Тывазынга халашкаш-даа каяа, даа ажыл тыппазын билгеш, чүгле акшазын бодааш (өске кандыг-даа сорулга чок), ооң Чечняже чоруур шиитпири улам быжыга берген...

Шеригден халашкаш, үш ай болгаш-ла Чечня чоруур билдириишкин бижээн соонда, биеэгиле шериг чоруурда шинчидип турган "Востокта" чыылда пунктузунга эмчи шинчилгезин Мерген эрткен. Кады шинчидип турар өөрүнүң аразында 40 хире хар иштинде азы дүүн чаа-ла шеригден халашкан 20 харлыг хып дээн аныяктары-даа бар болган. Мергенде чүү боор, эътханы-даа, мага-боду-даа дадыгып, угаан-сайзыралы-даа, орустап чугаалап, бижиири-даа экижээн болгаш Чечняже чоруур болган. Ишти, хөрээнде хөй-ле сорбуларлыг болганындан кезер эмчиниң түңнели-биле Чечня барбас болган улгады берген шыдыраачы акыйның: "Шагдагы-ла сорбулар көрүп алган, көңгүс кадык кижини чорутпайн тургар" — деп аажок хомудап органын Мерген дыңнаан...

Зоя ДОНГАК.

Солуннуң дараазында номери декабрь 16-да үнер.

ШЫН
e-mail:shyn@tuva.ru
Индекс 667000.
Кызыл хоорай,
Красноармейская, 100.

ТУРГУЗУКЧУЗУ: Тыва Республиканың Чазаа.
Кол редактор Артур ХЕРТЕК.

РЕДАКЦИЯНЫҢ ТЕЛЕФОННАРЫ: Кол редактор — 1-01-35, кол редакторнуң оралакчызы —1-19-87, тел/факс (394-22) 1-17-94, бухгалтерия — 1-17-91. **КИЛДИСТЕР:** ниитилел-политиктиг килдис—1-18-10, культура, өөредилге —1-03-88, чагаа —1-03-87, көдээ ажыл-агый, үлетпүр килдистери—1-17-09.
Солун келбейн барганда, 3-14-94 телефонче долгаар.
Неделяда үш катап үнер. Хемчээли парлаан 3 ама.
Тираж 7551. Чагыг 144.

АГАР САНЫВЫС: № 40703810400000010000 Б ОАО Банк "Тувакредит", Кызыл ИНН—1701008465; корр сч 30101810600000000729 БИК 049304729.
Солун Россия Федерациязының Парлалга болгаш массальг информация чепсектериниң талазы-биле хоойлужудулгазының чорудулгазынга контроль болгаш бүрүткелиниң Тыва девискээр эргелелинге бүрүткеттинген.
Бүрүткеттирген дугаары — Т-00007. ТР-ниң парлалга болгаш информация күркомитединиң типографиязынга парлаан. (Кызыл, Щетинкин-Кравченко, 1).
Солунда парлаттынган материалдарның авторларының бодалдары редакцияның туружу-биле дүүшпейн барып болур. Айыттынган саннары болгаш өске-даа фактылары, дыңнадыглары дээш авторлар боттары харыылаар.