Национальная библиотека
Республики Тыва
им. А.С. Пушкина

Ниитилел-политиктиг солун

ШЫН

1925 чылдың август 31-де үнүп эгелээн

№ 17 (16475)
2002 чылдың ФЕВРАЛЬ 9, суббота
Ат салган шагы 18.00
Садар өртээ 3 рубль.

ЧАА НАЧАЛЬНИК-БИЛЕ ТАНЫЖЫЛГА

Россия Федерациязының Федералдыг айыыл чок чорук албанының эргелелиниң директорунуң дужаалы-биле РФ-тиң Айыыл чок чоруунуң федералдыг албанының Тыва Республикада эргелелиниң начальнигинге полковник Александр Петрович Вяткинни томуйлаан.

Тыва Республиканың Президентизи – Чазак Баштыңы Ш.Д.Ооржакка чаа томуйлаткан начальник А.П.Вяткинни РФ-тиң Федералдыг Айыыл чок чоруунуң федералдыг албанының эргелелиниң төлээзи полковник В.А.Шишов февраль 6-да таныштырганын дыңнаткан болгай бис.

Ынчан А.П.Вяткинниң допчу намдарын, ажыл-чорудулгазын кысказы-биле чугаалап берген.

Таныштырылга үезинде А.П.Вяткин Ш.Д. Ооржакка Пермь область дугайында фотоальбомну тывыскан. Шериг-оол Дизижикович фотоальбомну хүлээп алгаш, өөрүп четтиргенин илереткеш, Тыва биле Пермь областың аразында экономиктиг харылзаалар шагда-ла эгелээнин айыткан.

Александр Петровичиниң журналистерге дыңнатканын езугаар алырга, ооң кадайы — школада математика башкызы, ийи оолдуг, улуу федералдыг айыыл чок чорук албанының академиязында өөренип турар.

ЧУРУКТА: Ш.Д.Ооржак биле А.П.Вяткин таныштырылга үезинде.

Василий БАЛЧЫЙ-ООЛДУҢ тырттырган чуруу.

Сөөлгү шакта

◆ Беслан Кантемиров Чечняның чазак даргазының оралакчызы болбушаан, парлалга болгаш информация сайыды албан-дужаалга ажылдаар деп, Чечняның чагырга баштыңы А.Кадыров дыңнаткан.

◆ Эрткен үш чылдарда Афганистанга көстүп көрбээн берге кандаашкын уламчылап келген. Бо къжын ында кажангызындан-даа кылын хар чагган, дагларда оруктар дуглалган. Ынчангаш суг Аыт чылы үнүш-дужут алырынга буянын чедирер деп, афганнар бо хүннерде үдүп турар.

◆ Курилдерде 4 ортулук дугайында чугаа Японияда калбарып турар. Бо айтырыгны далаштыг шиитпирлээр арга чок, ынчангаш май ортан үезинде РФ-тиң Президентизи В.Путин-биле чугаалажыышкыннар үезинде база чугаалажыр бис деп, Японияның премьер-министри Коудзиму дыңнаткан.

◆ Израильдиң премьер-министри Ариэль Шарон АКШ-та чеде берген. Президент Д.Буш-биле ужурашкан.

◆ РФ-тиң Чазааның ээлчеглиг хуралынга күрүне өнчүзүн ажыглап турарының айтырыын шыңгыы чугаалашкан. Чазак Даргазы М.Касьянов четпестерни дорт айыткаш, ап чорудар хемчеглерни дыңнаткан.

(Агентилелдер медээлеринден).

Тыва Республиканың Төп соңгулда комиссиязының 2002 чылдың январь 4-те № 82/344 доктаалы-биле бадылаан Тыва Республиканың Чазак Даргазының соңгулдаларын эрттирерде, кандидаттарның, бүрүткээн кандидаттарның соңгулда фондуларын тургузар болгаш чарыгдаар чурумнуң дугайында инструкцияга № 7 капсырылга.

2002 чылдың март 17-де болур Тыва Республиканың Чазак Даргазының соңгулдаларының талазы-биле кандидаттарның соңгулда фондуларынга кирген акша-хөреңгиниң түңүнүң болгаш чарыгдаанының дугайында

МЕДЭЭ

(Россия Федерациязының Ажаалга банкызының медээзи-биле)
2002 чылдың январь 28-те байдал-биле

Бүрүткээн кандидаттарның фамилиязы, ады, адазының ады	Шупту кирген акша (рубль)	Чарыгдааны	Артканы
1.Вусатый Виктор Васильевич	—	—	—
2.Даржаа Вячеслав Кууларович	17200	—	17200
3.Кашин Александр Юрьевич	20310	20300	10
4.Кара-оол Шолбан Валерьевич	—	—	—
5.Ооржак Шериг-оол Дизижикович	220000	175000	45000
6.Ондар Николай Алдын-оолович	—	—	—
7.Пивоваров Станислав Николаевич	15100	15000	100
8.Шыырап Биче-оол Сундуевич	15100	15000	100
Шупту	272610	210300	62310

Тыва Республиканың Төп соңгулда комиссиязының даргазының албан-хүлээлгезин күүседип турар Л.М.ЯКУШКИНА.

ТР-ниң Чазааында

КАДРЛАРНЫ БАДЫЛААН

Тыва Республиканың Чазааның февраль 7-де болган хуралынга бир дугаарында кадрлар дугайында айтырыгны чугаалашкан.

Тыва Республиканың Чазак Баштыңының бирги оралакчызы В.М.Оюннуң шөлээже үнгени-биле холбаштыр ТР-ниң Чазак Баштыңының бирги оралакчызының албан-хүлээлгезин күүседирин ТР-ниң Чазак Баштыңының оралакчызы Валерий Шагдыр-оолович Оюнга хүлээдир дугайында доктаалды хуралга хүлээп алган.

Тыва Республиканың Аныяктар херектериниң талазы-биле күрүне комитединиң даргазынга К.К.Кууларны томуйлаар дугайында айтырыгны чугаалашкан. Чазак кежигүннери кандидатураны чүүлдүгзүнүп деткээн. ТР-ниң Президентизи – Чазак Баштыңы Ш.Д.Ооржак ТР-ниң Аныяктар талазы-биле күрүне комитединиң даргазынга Кызыл-оол Калдар-оолович Кууларны томуйлаар дугайында Чарлыкка атты салган.

Ол мооң мурнунда ТР-ниң Аныяктар херектериниң талазы-биле күрүне комитединиң даргазының оралакчызынга ажылдап турган бо албан-хүлээлгезинден ону хостаан.

ЯНВАРЬДА АЖЫЛДААНЫ

ТР-ниң Чазаа ай санында республиканың социал-экономиктиг хөгжүлдезиниң байдалын анализтеп, чедиишкиннерни демдеглеп, четпестерни эдериниң хемчеглерин тодарадыры чаңчыл болу берген.

Бо Чазак хуралынга 2002 чылдың январьда республиканың ажыл-ишчилери канчаар ажылдаанын түңнеп чугаалашкан. Бо талазы-биле дыңнадыгны ТР-ниң экономика сайыды С.Н.Сапова кылган. Үлетпүр продукциязының хемчээли январьда 107 млн. рубль болган, эрткен чылдың ол үезинден 30,1 млн. рубль көвүдээн. 2001 чылдың январьдан 13 бүдүрүлге бүдүрүлге хемчээлин өстүрген. Ынчалза-даа 8 бүдүрүлге бо көргүзүгнү кудулаткан.

Көдээ ажыл-агыйның бүгү хевириниң ажыл-агыйлары продукция бүдүрериниң хемчээлин эрткен чылдың январьдан кудулаткан. Амгы үеде малды кыштан хүр ажырар, часкы хову ажылдарынга киржир техниканы септээр ажылдарны чорудуп турар.

Кол капиталга инвестицияның хемчээли 21,1 млн. рубль болган, 2001 чылдың январьдан 2,4 катап көвүдээн. Дыка хөй тудуг объектилерин тудары чедиишкинниг уламчылавышаан. Туранның № 2 школазының немелде тудуун, «Тудуг кезектер» бүдүрүлгезиниң ыяш болбаазырадыр цегин, Арыг-Үзүүнде туберкулезтан аараан ургларга школа-интернатты февральда ажыглалга киирерингe белеткеп турар.

Чурттакчы чоннуң боттуг орулгазы эрткен чылдың бо үезинге деңнээрге, 15,9 хуу өскен.

Үлетпүрде болгаш көдээ ажыл-агыйда илерээн четпестерни дарый чайладырынче Чазак кежигүннери кол кичээнгейни угландырган.

Ш.Д.Ооржак чугаалашкан айтырыгның түңнелин үндүрүп тургаш, карылгалыг үлетпүр болгаш көдээ ажыл-агый бүдүрүлгелериниң ажылын ханы анализтээр, январь айның түңнелдерин яамыларның коллегия хуралдарынга бүгү талалыг сайгаргаш, четпестерни эдериниң хемчеглерин ажылдап кылгаш, ону боттандырар даалганы берген.

ЧАА ХЕМЧЕГЛЕР

Кожууннарның, Кызылдың, Ак-Довурактың бүдүрүлгелериниң күш-ажылчы коллективтеринге, организацияларынга, чурттакчыларынга 2001 чылда ТР-ниң Чазааның кылып чоруткан ажылының Отчедун таныштырганының түңнелдерин Чазак хуралынга чугаалашкан. Отчетту сайгарып чугаалажырынга чон кончуг идепкейлиг киришкен. Олар хөй санныг шүгүмчүлелдиг саналдарын берген, сүмелерни киирген, дилеглерни кылган. Оларны күүседири-биле ТР-ниң Чазаа хемчеглерни ажылдап кылган, ону Чазак хуралынга чугаалашкаш, бадылаан. Оларны амыдыралга боттандырары-биле хамаарышкан яамылар, комитеттер болгаш ведомстволар ажылдап эгелээн.

Таан-оол ХЕРТЕК.

КОЛЛЕГИЯ ХУРАЛЫ

ТР-ниң парлалга болгаш информация комитединиң коллегия хуралынга республиканың, кожууннар аразының солун, сеткүүлдериниң эрткен чылда ажылын түңнеп чугаалашкан. 2001 чылда кол болуушкуннар: РФ-тиң Федералдыг хуралының Күрүне Думазынче соңгулданың белеткели болгаш эрттирилгезин, ТАР-ның 80 чыл оюн, С.К. Токаның 100 харлаанынга тураскааткан материалдарны делгереңгей чырытканын демдеглээн. Солуннарның арынарынга Тыва Республиканың Чазааның чыл санында Отчеду болгаш Президентиниң Айыткалы, экономиктиг сайзырал, ниити-политиктиг амыдырал, эртем болгаш өөредилге, кадык камгалал, культура болгаш спорт, чоннуң социал камгалалының дугайында материалдар парлаттынган турган.

"Тувинская правда", "Шын" солуннарның редакцияларының, Тыванын ном үндүрер черинин, республика типографиязының ажылында экижиишкиннерни демдеглеп, Таңды, Чөөн-Хемчик кожуун чагыргалары кожуун солуннарынга деткимчени берип турарын, Барыын-Хемчик болгаш Улуг-Хем кожуун чагыргалары кожуун солуннарынга деткимче бээр туржук, ук солуннарга чоруткан акшаларны өскээр чарып турарын коллегияга демдеглээн.

Айлаң ДАРЖАА.

Чазак Отчедунга хамаарыштыр

ЧОННУҢ ҮНЕЛЕЛИ — «ЭКИ» ДЕМДЕК

Тыва Республиканың Чазааның чыл бүрүде кылып чоруткан ажылының отчедун чурттакчы чонга таныштырары, ону сайгарары, орта үнелел бээри чаңчыл болу берген.

2001 чылда республиканың социал-экономиктиг хөгжүлдезиниң дугайында Тыва Республиканың Чазак Отчедун «Шын» болгаш «Тувинская правда» солуннарга парлааш, ону чон таныжып алыры-биле сумуларга, кожууннарга, хоорайларга дүрген чедирген. Отчет парлаан солуннарны хөй тиражтыг кылдыр таратканындан чон ооң-биле баш бурунгаар таныжар, сайгарып көөр аргалыг болган.

ТР-ниң Чазаа чурттакчы чонга Отчетту таныштырар бөлүктер тургузар дугайында доктаалды хүлээп алган. Ында 140 кижи составтыг 18 бөлүктү тургузарын айыткан. Оларны ТР-ниң Чазак Баштыңының оралакчылары, яамыларның сайыттары, күрүне комитеттериниң даргалары удуртурун дааскан. Бөлүктерниң составынга эрге-хоойлу камгалаар, экономика, саң-хөө, пенсия, үндүрүг органнарының болгаш өске-даа ажыл-агый адырларының харыысалгалыг ажылдакчылары, тускай эртемниглери кирген. Чазак Аппарадының организастыг эргелели бөлүктерге республикага, кожууннарга хамааржыр чугула херектиг сан-түннерни, материалдарны белеткеп берген. Отчетту канчаар таныштырарының, кандыг айтырыгларже кичээнгей салырының талазы-биле сургаалдалыг хуралды Чазак деннелинге эрттирген.

Бөлүктерниң кежигүннери республиканың бүгү чурттакчылыг суурларынга, күш-ажылчы коллективтеринге Чазак Отчедун таныштырган. Аңаа ажылишчилер, чурттакчы чон кончуг идепкейлиг киришкен. Отчетту таныжып чугаалажырынга, сайгарарынга 15641 кижи олурушкан, оларның иштинден 1377 хамааты бо документиге хамаарыштыр саналдарын берген. 1213 айтырыгны салган. Чоннуң сонуургаан айтырыгларынга чогуур харыыларны бөлүктерниң кежигүннери берген.

Чоннуң берген саналдарындан, салган айтырыгларындан анализти кылып көөрге, дараазында мындыг чүүлдерже олар кичээнгейни салып турары илерээн: кем-херек үүлгедиишкиннеринге, мал оорунга удур эрге-хоойлу камгалаар органнарның четпес ажылы, уруглар пособиезин төлевейн турары, коммунал ачы-дуза чедирилгезиниң төлевириниң улгатканы, көдээ ажыл-агыйда байдалдың сандаргай чоруу, уруглар, кадык камгалал албан черлеринде кадыг, чымчак дериг-херекселдерниң эргижирээни, чедишпези, ажыл чоктарның, ылаңгыя аныяктарның аразында көвүдээни.

Тыва Республиканың Чазааның 2001 чылда кылып чоруткан ажылынга кандыг үнелелди бергениниң талазы-биле чамдык хамаатыларның саналдарындан үзүндүнү борта киирип болур.

Отчетту таныштырары-биле 140 кижи составтыг 18 бөлүктү тургускан турган.

Өвүр кожууннуң Саглы сумузунуң чурттакчызы В.С. ООРЖАК мынча дээн: «ТР-ниң Чазааның ажылы чыл келген тудум-на экижип орарын чон эскерип турар. Президентиниң чон-биле харылзаазы эки. Үргүлчү кожууннарны, сумуларны кезип, чоннуң амыдыралын экижидер дээш шудургу ажылдап турар. Социал адырның албан черлери чогумчалыг ажылдап эгелээн. Бүдүрүлгелер, көдээ ажыл-агый хөгжүп, бурунгаар базымны кылган. Ынчангаш Чазактың ажылынга «эки» деп үнелелди бээр мен».

Мөңгүн-Тайга кожууннуң «Мөген-Бүрен» совхозтуң экономизи Ю.О. ӨСКЕННИҢ чугаалааны болза: «Чазактың кылып чоруткан ажылын эки деп үнелээр мен. Бистиң девискээрде мал оору көвүдээн, Алтайдан, Моолдан, республиканың барыын кожууннарындан келген оорлар ону кылып турар. Мал оорлары-биле демиселди күштелдирер ажылды чорударын Чазактан дилеп турар мен».

Бии-Хемде Хадың суму чагыргазының даргазы Ю.Д. БИЧИИЖИКТИҢ айытканы болза: «Чазактың Отчедунга «эки» демдекти салыр мен. Мал оору-биле демиселди күштелдирер өйү келген. Чазак Баштыңының оралакчылары чон ортузунче кирбейн, оларның-биле ужуражылгаларны эрттирбейн келгени четпес. Чон ортузунда тайылбыр ажылы багай, ону идепкейжидери чугула».

Таңдыда Дүрген суурнуң чурттакчызы В.Н. ХУРАГАН-ООЛ саналынга демдеглээни мындыг: «2000 чылда Чазак Отчедун таныжып турар үеде бистиң киирген дилеглеривисти Чазак бүрүнү-биле күүсеткен. Ынчангаш ооң ажылынга «эки» демдекти салыр мен».

Чазак Отчедун танышканнар оон-даа өске саналдарны, сүмелерни, дилеглерни киирген. Республиканың бүгү кожууннарының, хоорайларының ажылишчилери, чурттакчы чону 2001 чылда Чазактың кылып чоруткан ажылының Отчедунга «эки» деп үнелелди берген.

Чазактың Отчедун чугаалажып турар үеде чоннуң киирген шүгүмчүлелдиг саналдарынга, дилеглеринге, сүмелеринге үндезилээш, ону күүседириниң талазы-биле хемчеглерни Чазак ажылдап кылган. Ону февраль 6-да болган Чазак хуралынга чугаалажып көргеш бадылаан, оларны боттандырарының ажылы чер болганда бо хүннерде эгелей берген.

Владимир САТ,
ТР-ниң Чазак Аппарадының организастыг эргелелиниң сектор эргелекчизи.

БЕДИК ШАҢНАЛДАР-БИЛЕ!

Тыва Республиканың Президентизи Ш.Д. Ооржактың 2002 чылдың январь 31-де № 1118 Чарлыы-биле кадык камгалалынга ачы-хавыяазы болгаш хөй чылдарда үретүннелдиг ажылы дээш кадык камгалал ажылдакчыларын шаңнаан.

Тыва Республиканың «Шылгараңгай күш-ажыл дээш» медалы-биле

Перинаталдыг төптүң кол эмчизиниң оралакчызы **Лидия Монгушевна КӨК-ООЛДУ** шаңнаан.

«Тыва Республиканың кадык камгалалының алдарлыг ажылдакчызы» хүндүлүг атты

«Фтизиатрия» ТРО-да эмчи-фтизионсдиатр **Александр Георгиевич МАТРАШКИНГЕ;**

Чөөн-Хемчик кожуун эмнелгезиниң акушер-гинекология эмчизи **Надежда Назыновна ОЙДУПКА;**

Өвүр кожуун эмнелгезинде дүрген дуза фельдшери **Галина Монгушевна ТАСКА;**

«Тыванын агаар оруктары» ААН-ниң эмчи амбулаториязының эргелекчизи **Күнзеңмаа Хереловна ЧАДАМБАГА** тывыскан.

«Тыва Республиканың алдарлыг ажылдакчызы» Хүндүлүг атты

Кызыл хоорайда диш эмнээр поликлиникада экономист **Зоя Павловна БЕЛОГЛАЗОВАГА** тывыскан.

Тыва Республиканың Президентизиниң Хүндүлел бижии-биле

Бии-Хем кожууннуң Тарлаг суурда фельдшер-аптека пунктузунда санитарка **Августа Яковлевна КАЗАЧАКОВАНЫ;**

Сүт-Хөл кожуун эмнелгезинде лаборант **Сергей Даржааевич САЛЧАКТЫ;**

СПИД-биле профилактика болгаш демисел төвүнде эмчи-эпидемиолог **Наталья Доржуевна ООРЖАКТЫ** шаңнаан.

Тыва Республиканың Президентизи Ш.Д. Ооржактың 2002 чылдың январь 25-те № 1116 Чарлыын езугаар Тожу кожууннуң ажылдакчыларын шаңнаан.

«Тыва Республиканың алдарлыг малчыны» хүндүлүг атты

Ий сумузунуң «Улуг-Даг» арбанында иви кадарчызы **Торлуйт Самзыраевич АККА;**

«Тыва Республиканың кадык камгалалының алдарлыг ажылдакчызы» хүндүлүг атты

Ырбанда эмнелге амбулаториязының эргелекчизи **Бронислав Болеславович ЛАШЕВИЧИГЕ;**

«Тыва Республиканың өөредилгезиниң алдарлыг ажылдакчызы» хүндүлүг атты

Ырбанда ортумак школаның директору **Надежда Петровна КАЗАНЦЕВАГА** тывыскан.

Тыва Республиканың Президентизиниң Хүндүлел бижии-биле

Тоора-Хем ортумак школазында социал педагог **Бичен Максимовна КОЛДУ;**

Азас ортумак школазында эге класстар башкызы **Карма Көк-Хунаевна ОЮННУ;**

Тоора-Хем суурда Культура бажыңының методизи **Валерий Сатович САМБУКАЙНЫ;**

Күш-ажылдың хоочуну **Монгуш Кокович СОСКАРНЫ** шаңнаан.

Элдеп-чиктиг чаңнаашкыннар

БАЙЫП

Кызыл хоорай чагыргазының ажыг суксунну ыңай тур дивес мэриниң адын адавас-даа болза, элдеп-чиктиг чаңнаашкыннары-биле ат-сураа алдаржаан, хамыкты кайгаткан төл-ле болгай. Чагыргага келген дораан акша айтырган херээжен улусту «акшаңар ында-бирек черде» дээш майтаан. Декрет шелээже үнүп, аш чарлап, Путинге майтшорт сөстүг чагаа бижип, Красноярскиге барып соңгулдага киржип, ажылдаар кабинединге шалдаң херээжен чуруу азып ап дээш, че, оон-даа ыңай хөктеп, улус хөгледип турган чүүлдери бажын ажыг. Ооң удатпас хоорай чагырар эрге-хүлээлгезиниң хуусаазы төнер, ооң хөктээшкиннеринден хөңнү калган хоорайжылар ону ам база катап соңгуй бээр дээрзинге идегел барык чок.

Ынчалза-даа мэрниң албан бижиктеринге ат салыр эргедужаалын хоорайны херек кырында чагырып турар ооң ажылдакчылары ам-даа ол турзун деп күзээри билдингир. Чүге дээрге оларның хөлунда кире берген Кашин оларга алыксаан чүвезин берип, херек документилерге ат салып берип олурар, а олча-ажыктар хоорайның өнчү комитединиң бажында олуруп алган Елена Тунёваның, ооң өг-бүлезиниң хууда карманынче кирип турар. Мэрниң 4 чыл иштинде чагырыкчылаан үезинде, Тунёвтарның өг-бүле капиталы каш катап көвүдээнин санап түннээри берге. Елена Тунёва дээрге калган Эпптиң уруу дээрзин сагындырып каалы. Ооң адазын Кашин доп-дораан оралакчызы кылып алчык, ол бооладып кааргa, ооң уруун чиштиг черге олуртуп кагды. Моон көөрге, мэр оларның кадыг холунда аспактадып алган, олардан адырлыр арга чок хамаарылгалыг олурары бо. Ам оларның акшазының күжү-биле Чазак даргазының соңгулдаларынга киржир дээш чүткүп, а демгилери ооң холунуң үжүү-биле боттарының байлакшылын улам байыдып алыр сорулгалыы илдең.

Ажыы-биле чугаалааргa, адазының ажыг арагадан ужуктaлдырып каан бизнези-биле үстүнде өг-бүле Кызыл хоорайны садыг-наймаазы-биле шыва алы берген дизе, хөөредиг болбас. Дөргүл-төрелиниң, таныш-көрүжүнүң, эш-өөрүнүң адында кылдыртып кааны ак-кызыл киоскилер, садыглар хоорайны дола бергенин төпте «Октябрьский» деп садыгдан-на көруп болур. Оларның ол сайгарылга төптеринде пиво, арага суксуннары,

Кызыгаардан медээ

БАЗА БИР ҮҮЛГЕДИГ

Январь 5-те кызыгаарның тыва участогунга боо даажы база катап дыңналган. Бо херек кызыгаардан бир км черде Хандагайты суурнуң кыдыынга болган.

Эзирик 6 оол, албан хаггаш чанып орган ийи кызыгааржының чүк машиназын эрттирбейн, оруун дуй туруп алганнар. Эзирик оолдар ында кызыгаар албанының начальниги лейтенант Эрес Донгакты кабинадан ушта тыртып алгаш, араатанзыы-биле эттеп эгелээн. Чолаачы, анаа дайынчы Дмитрий Корепанов офицер эжинге болчуп тургаш база эттеткен.

Лейтенантының пистолет-биле агаарже аткан сагындырыы эзирик оолдарны оваартпаан. Лейтенант халдаан оолдардан арай боорда адырлып алгаш, суурда милиция черинге маңнап чеде берген.

Хулиганнар ол үеде чолаачыны болгаш машинаны кады алгаш чоруптарын оралдашкан. Кайда боор, машинаны башкарып чадааш, каапканнар. Чолаачы дораан-на кызыгаар заставазынга дыңнадыпкан.

Дерзии үүлгедикчилерни дилеп эгелээн, оларның бирээзи ооң мурнунда контрабанда кылганы дээш туттурган адазының өжээнин негеп келгени илерээн. Каш шак эрткенде, милиция хулиганнарның ийизин туткан. Эмчилерниң түннелин езугаар алырга, эттеткен кызыгааржыларның ишти-баары үрелгени илерээн.

Кызыгаарга болуушкунну Тыванын Президентизи Ш.Д. Ооржакка, прокуратура, ИХЯ органнарынга дыңнаткан.

Дерзии хулиганнар моон соңгаар ындыг херек үүлгедир болза, оларны шуут узуткаар команда алганын Федералдыг кызыгаар албанының Забайкалье девискээр эргелелиниң начальниги генерал-лейтенант Мансур Валиев дыңнаткан.

Олег ТИТОВ,
полковник.

Соңгулдаларга уткуштур

ЧАЗАК ДАРГАЗЫ – ДЭЭДИ АЛБАН-ДУЖААЛДЫГ КИЖИ

Тыва Республиканың Конституциязы 2001 чылдың май 6-да Тыва Республиканың референдумунга хүлээп алган. Ол дээрге республиканың амыдыралынга төөгүлүг болуушкун болур. ТР-ниң чаа Конституциязы Россия Федерациязының Конституциязынга болгаш федералдыг хоойлу-дүрүмнерге дүүштүр карышкактар чок кылдыр ажылдап кылдынган. 1993 чылдың октябрьда хүлээп алган ТР-ниң Үндезин Хоойлузунга бодаарга, ында чаа немелделер болгаш өскерилгелер кирген. Ылаңгыя республиканың хоойлужудулга (төлээлекчи) болгаш күүсекчи эрге-чагырга органнарының структуразында болгаш өске-даа чаартылгаларны киирген.

Чаа Конституцияда Тыва Республиканың Президент албан-дужаалын дүжүрген, ону ТР-ниң Чазак Даргазы кылдыр чаарты соңгуурун хоойлужуткан. Кажан төлевилелди сайгарып турар үеде ТР-ниң Президентизиниң эргезин дүжүрер дугайында санал кирип келирге, аңаа таарзынмааннар, удурланганнар турган. Президентини дүжүрүп кааптарга, республиканың статузу (эрге-байдалы) кудулаарынга чедирер бодалды олар илереткеннер. ТР-ниң Конституция комиссиязының кежигүннери бо талазы-биле ханы, үндезинниг сайгарылганы кылгаш, Президент албанын дүжүргеш, Чазак Даргазының албан-дужаалын тургузары эргежок чугула деп түңнелге келгеннер. Ол болза республиканың социал-экономиктиг хөгжүлдезиниң айтырыгларын үре-түңнелдиг шиитпирлээр, политикаже ханылавас, эрге-чагырга органнары-биле сырый харылзаалыг ажылдаар удуртукчу болурун бүзүредип көргүскен. Ук саналды республиканың соңгукчуларының хөй нуруузу чүүлдүгзүнүп деткээн.

Тыва Республикага Тыва Республиканың Чазак Даргазы удуртур Тыва Республиканың Чазаа баштаан күүсекчи эргечагырга органнарының системазын тургузар болгаш Тыва Республиканың Чазак Даргазы Тыва Республикада дээди эргедужаалдыг кижи болур деп ТР-ниң Конституциязының 109, 110 чүүлдеринде айыткан. Конституция езугаар Чазак Даргазын бүгү чон соңгуур, дүжүлгезинге олуруп тура, даңгыраан бээр. Ол ышкаш чыл санында чонунга, Улуг Хуралга отчедун бээр, республикада байдал дугайында Айыткалын киирер.

Үндезин Хоойлунуң 111 чүүлүн езугаар алырга, ТР-ниң Чазак Даргазының бүрүн эргелери улуг: Тыва Республиканың конституция хоойлуларында болгаш ТР-ниң хоойлуларында быжыглаан бүрүн эргелерниң күүселдезин контрольдаар; Тыва Республиканың конституция хоойлуларынга, ТР-ниң хоойлуларынга ат салыр, доктааткан чурумну езугаар оларны чонга чарлап дыңнадыр азы хүлээп албас; күрүне эрге-чагыргазының федералдыг, РФ-тиң субъектилериниң күрүне эрге-чагыргазының, тус чер бот-башкарылгазының органнары-биле болгаш даштыкы чурттар-биле экономиктиг харылзааларны боттандырарда, Тыва Республиканы төлээлээр, Тыва Республиканың өмүнээзинден керээлерге, дугуржулгаларга ат салыр эргелиг; ТР-ниң хоойлужудулгазынга дүүштүр ТР-ниң Чазаан тургузар. ТР-ниң Чазак Даргазының оралакчыларын, ТР-ниң сайыттарын томуйлаар; амгы күштүг хоойлужудулгага дүүштүр Россия Федерациязының күрүне шаңналдарынга киирер, ТР-ниң күрүне шаңналдары-биле шаңнаар; ТР-ниң бүгү девискээринге ыяап-ла күүседир чарлыктарны болгаш айтыышкыннарны үндүрер болгаш өске-даа бүрүн эргелерни Чазак Даргазынга берип турар. Ынчангаш ТР-ниң Чазак Даргазы эң-не дээди албан-дужаалдыг кижи болуп турар-дыр.

Тыва РеспубликаныңЧазак Даргазын Тыва Республиканың девискээринде доктаамал чурттап турар Россия Федерациязының идепкейлиг соңгуур эргелиг хамаатылары бүгү-ниити болгаш дорт соңгуурунуң үндезининге чажыт бадылаашкын-биле ТР-ниң Хоойлузу-биле доктааткан чурум езугаар 5 чыл хуусаалыг соңгуур. ТР-ниң Чазак Даргазынга Россия Федерациязының 30 хардан өрү назылыг соңгуур эргелиг хамаатызын соңгуп болур деп ТР-ниң Конституциязында хоойлужуткан.

ТР-ниң чаа Конституциязын референдумга хүлээп алган соонда, ону амыдыралга боттандырарынче кирген. Хамыктың мурнунда ТР-ниң Чазак Даргазының, Улуг Хуралдың ийи (төлээлекчи болгаш Хоойлужудулга) палатазының болгаш өске-даа хоойлуларның төлевилелдерин Чазак ТР-ниң Дээди Хуралынга чугаалажыры-биле киирген. Төлевилелдерни бүгү талалыг сайгарып көргеш, немелделерни, казылдаларны киирип тургаш, 2001 чылдың июль 18-те Дээди Хурал хүлээп алган. ТР-ниң Чазак Даргазының соңгулдаларының дугайында Хоойлуга ТР-ниң Президентизи эрткен чылдың сентябрь 4-те атты салган соонда, солуннарга парлаан, ынчангаш ол күштүг болган.

ТР-ниң Чазак Даргазының соңгулдаларының кажан болурун Улуг Хуралдың Хоойлужудулга палатазы доктаадырын Конституцияда айыткан. Улуг Хурал амдаа тургустунмаанындан Чазак Даргазының соңгулдаларын хоойлу езугаар айыткан хуусаазында 2002 чылдың март 17-де эрттирер дугайында доктаалды ТР-ниң Дээди Хуралы хүлээп алган.

Амгы үеде бо чугула кампанияга белеткел ажылдары республикада чоруп турар. Бо дээрге республиканың амыдыралынга кончуг улуг ужур-дузалыг соңгулда болур. Чазакты беш чылдың дургузунда эки удуртуп баштаар, республиканың экономиказын, социал адырын хөгжүдер дээш ажылдап шыдаар аргадуржулгазы улуг, политика, экономика талазы-биле билии шыырак, быжыг тура-соруктуг, чонунга сагыш-сеткилинден бердинген дарганы соңгуур ужурлуг. Дээди албан-дужаалдыг бо күрүне баштыңчызындан Тыванын бурунгаар хөгжүлдези, сайзыралы, чоннуң салым-чолу хамааржыр. Ындыг болганда кымны Чазак Даргазынга шилип, соңгуп алырынче кол кичээнгейни салыры чугула болуп турар.

ТР-ниң Чазак Даргазының албан-дужаалынга соңгуттурар күзелин 8 кордакчы ТР-ниң Төп соңгулда комиссиязынга илереткен дыңнадыгны киирген. Олар дээрге Кызыл хоорай чагыргазының даргазы А.Ю. Кашин, ооң оралакчызы В.В. Вусатый, Тес-Хем кожуун чагыргазының даргазы Б.С. Шыырап, Суд департаментизиниң Тыва Республикада эргелелиниң начальниги В.К. Даржа, сайгарлыкчы С.Н. Пивоваров, ТР-ниң Дээди Хуралының Даргазы Ш.В. Кара-оол, ТР-ниң Президентизи —Чазак Баштыңы Ш.Д. Ооржак, ТР-ниң Төп соңгулда комиссиязының даргазы Н.А. Ондар-дыр. Кордакчылар кандидатка бүрүткедиринге эргежок чугула документилерин февраль 7-де дужааган. ТР-ниң Төп соңгулда комиссиязы кирген документилерни хоойлу езугаар хынап көргеш, кымны кандидатка бүрүткээр, бүрүткевезин тодарадып шиитпирлээр, кандидатка бүрүткеткеннерниң иштинден эң-не төлептиин шилип алгаш, соңгуур бис.

Соңгулдаларга (бадылаашкынга) соңгукчуларның идепкейлиг киржилгези шиитпирлиг рольду ойнаар, соңгулданың үретүңнелдиг болуру оон улуу-биле хамааржыр. ТР-ниң Чазак Даргазының соңгулдаларының дугайында Хоойлуда даңзыда кирген соңгукчуларның 50 хуудан хөй киришкен турарын айыткан. Бир эвес оон эвээш (50 хуу четпезе) соңгукчу киржир болза, соңгулданы болбаан деп санаар. Ынчангаш ТР-ниң девискээринде чурттап турар соңгуур эргелиг РФ-тиң хамаатылары соңгулдаларга эң-не идепкейлиг киржир, конституусчу бүрүн эргезин долузу-биле ажыглаары хүлээлгези болур. Тыванын соңгукчулары мооң мурнунда чылдарда ТР-ниң Президентизиниң соңгулдаларынга кончуг идепкейлиг киржип келген, ам март 17-де Президентини Чазак Даргазы кылдыр чаарты соңгуур соңгулдаларга олар оон-даа идепкейлиин көргүзеринге бүзүреп болур. Чүге дээрге Чазак Даргазынга шилиттинген эң-не төлептиг кижини соңгуп алыры чүгле соңгукчулардан хамааржыр болгай.

Солуннуң ниитилел-политиктиг килдизи белеткээн.

АЛЫР ДЭЭШ БАШ ТЕВЕР...

таакпы аймаа ыяап-ла турар болгаш уруг-дарыг өөренип турар школалар, өөредилге черлеринче чоокшуладыр тургускулап каан. Уруглар оон чүгле дайнаар резинкалар эвес, а пиво, таакпы аймаан хостуг садып ап турары билдингир. Өскээр чугаалааргa, Тунёвтарга уруг-дарыгның келир үези херекчок, оларга чүгле хүнүнде байып алыры чугула. Уруг-дарыгдан эгелээш, Тыванын чонун чула чулуп-чулуп алгаш, Саян артынче, даштыкыже-даа углаптарын кым билир.

Ынчангаш Е.Тунёваның башкарып олурары муниципалитет өнчу агентствозун таварыштыр, аргалыг-ла болза, ам-даа өнчүхөреңгини хуужудуп киирип алырының оралдажыышкыннарын чаңгыс чижектен көрүп болур. Амыдырал хандырылга бажыңының талазы-биле «өгбүленің» болгаш коллективтиң аразында чөрүлдээ Тунёва агентствога олурупкан соон дарый уламчылап келген. «Амыдырал хандырылга бажыңы» деп каттышкан бүдүрүлгениң удуртукчузу Игорь Цой-биле ол «дугуржуп» ап шыдаваан. Оон ажыы-биле кызыышкын эгелээн: директорну ажылындан каш-даа катап үндүрген, ынчалза-даа суд ону катап ажылынга тургузуп каар. Сөөлгү катап ооң төрүттүнген хүнүнде барып-барып аңаа белек кылдыр бүдүрүлгени хагганы-биле холбаштыр директорну ажылдан үндүргениниң дугайында чаңгыс-ла бижиктиг чаа күш-ажыл дептерин тутсуп бергеннер.

Өнчү эргелээр агентствонуң ажылдакчылары бир кежээ амыдырал хандырылга бажыңынга оор ёзу-биле келгеш, директорнуң, ооң соонда бухгалтерия өрээлдериниң эжиктерин кагып үрээш, ажыдып киргеннер. Бо-ла мындыг үүлгедигге Е.Тунёваның оралакчызы Е.Рамазанов, юрист А.Межевикин, М.Сатаева болгаш агентствонуң өске-даа ажылдакчылары кежээлеп турган. Бир хүн амыдырал хандырылга бажыңының ажылдакчылары келгеш, шуут кайгап калганнар: оларның ажылдап турган черлерин—баш таарар черни сайгарлыкчы А. Федотовка, дааранылга цегин С.Барыбинге берипкен болган.

Амыдырал хандырылга бажыңындан Тунёвтарның салдынмайн турар чылдагааны билдингир: чүгле аренда дээш оон чылда 2 млн. ажыг рубль орулга кирип турар, ооң 40 хуузу агентствога артып каар. Беш дугаар каътта «сарыг» парлалганың редакциялары бар, ол солуннарның, телеканалдың херек кырында ээлери кымнар дээрзи база билдингир. Олар аренда өртээ төлевейн турар.

Эрткен чылын амыдырал хандырылга бажыңын буурап дүшкен бүдүрүлге деп чылдагаан-биле хунаап алыр дээн күзел бүтпейн барган. Коллектив аңаа удурланып каапкан. Ам «өгбүле» өске кажарлаашкын кылып эгелээн: үр хуусааның аренда керээзин чарып алгаш, бажыңны холче киирип алырының планнары чогааттынган. Оларның ол кажар базымы бүде бээр болза, Кашинниң орнунга өске кижидаа келгеш, аңаа күш четпес. Ынчангаш агентствонуң адыбиле Тунёвтарның өг-бүлезиниң амыдырал хандырылга бажыңын дүрген холче киирип алыр дээш далажып турары бо. Кашин чорбаанда, бар-чок өнчүнү дүрген аптар.

Оларга чаңгыс шаптык болуп турар чүве — бүдүрүлгениң коллективи. Ынчангаш коллективти базып тургаш, сорулгазын чедип алыр дээш туразы улгадып, директорну куду көрүп, эжикдүндүк тура кагып, калчаарап турар чылдагааны мында. Чүгле элдептиг чүве — бо улус мынчаар калчаарап турда, прокурату тура, өске-даа эрге-хоойлу камгалаар органнарның ыыттавайн олурары. Коллективке кым болчуп келирил? Чаңгыс эжик тура кагааны дээш безин оларны олуртуп каап болур чүве ышкажыл. Өске бир кижи ынчапкан болза, шагда-ла читкезинден туткаш, кара-бажыңче киир октапкан турбааже...

Хоорай чурттакчылары аксы кежээ кижи боорга, ооң алгыжы чугаазынга алзыпкаш, Кашинни соңгуп алгаш, кандыг хилинчекке онаашканын билген дизе, частырыг болбас боор. Сөс кырында каас-чараш чугаалап билир кижи ажыл-херекти база шак ынчалдыр кылаң тас кылып билир дээни ол эвес-тир. Ынчангаш соңгулда бүрүзүнде кандыг кижини соңгуп ап тур бис деп хандыр боданып, харыысалгазын кижи бүрүзү миннип олурары тоң чугула дээрзин сагындырып каары артык эвес. Оон башка бистиң чамдыктарывыс улустуң каас-коя чугаазынга дендии бүзүрээр, оларны «аксын ажып алган» дыңнаар дизе, хөөредиг эвес. Мурнувуста каш-даа соңгулда бар-дыр, боданмааже хоржок, бүгү чүвени деңзигүүрлээри тоң чугула...

Лира МОНГУШ.

Кыска медээлер

Аъттаныптар

Март айда Красноярск хоорайга болур улустар аразының И.С. Ярыгин аттыг Гран-при турниринге киржири-биле Чечен-оол Монгуш бо хүннерде аъттаныптар. Бир эвес бо маргылдаага шаңналдыг черже кирер болза, Россияның чыынды командазының кежигүнү болур магадылалдыг.

Фестивальга киржир

Республиканың культура болгаш өөредилге-методиктиг төвү Красноярск хоорайга болур хөгжүм фестивалынга белеткелкөрүлдени эрттирген. Аңаа республиканың 8 уран чүүл школалары киришкен.

Кызылдың музыка школазындан хөгжүм оркестри, гитаристер дуэди (башкызы Сергей Лунгов), Турандан домбристер ансамбли (башкызы Ольга Минаева), республиканың салымчаяанныг уруглар школазындан кагар хөгжүм ансамбли (башкызы Валерий Дыртый-оол) киржир эргени алган.

Пианистер көрүлдези

Март айда Абакан хоорайга пианистер көрүлдези болур. Аңаа республиканың салымчаяанныг уруглар школазындан Чинчи Салчак, Чиңзе Ооржак, Ильза Ондар киржир.

Айлаң ДАРЖАА.

ТЕЛЕПРОГРАММА

ФЕВРАЛЬ 11, ПОНЕДЕЛЬНИК

ОРТ

06.00 ДОБРОЕ УТРО.
09.00 НОВОСТИ.
09.15 "Земля любви", т/с.
10.10 "Жертвы по объявлению". Дело 2001 года", д/д.
10.40 Поле чудес.
11.35 Непутевые заметки.
11.50 Библиомания.
12.00 НОВОСТИ.
12.15 На XIX Зимних Олимпийских играх. Трамплин. 90 м. Горные лыжи. Мужчины.
13.05 "Серебряный шар". Любовь Орлова.
13.40 Мультсеанс.
13.55 Историческая драма "Ермак".
15.00 НОВОСТИ.
15.15 Приключенческий фильм "Ракетчик".
17.00 Большая стирка.
18.00 НОВОСТИ.
18.25 С легким паром!
19.00 Жди меня.
20.00 Кто хочет стать миллионером?
21.00 ВРЕМЯ.
21.35 "Убойная сила", т/с. "Рикошет".
22.40 На XIX Зимних Олимпийских играх. Хоккей. Сборная Австрии — сборная Германии.
23.30 Ночное время.
23.55 Спорт-Лейк-Сити. Дневник Олимпиады.
00.25 — 02.05 "Ночные забавы", х/ф.

РТР "ТЫВА"

06.50 **Коллаж. Поздравления. Погода.**
07.50 **Коллаж. Поздравления. Погода.**
08.50 **Коллаж. Поздравления. Агаар.**

РТР

07.00, 08.00, 09.00, 10.00 ВЕСТИ.
07.10 Православный календарь.
07.15 Афиша.
07.25 Дежурная часть.
07.30 Новости Олимпиады-2002.
07.40 Экспертиза РТР.
08.10 Дорожный патруль.
08.20 Афиша.
08.30 Новости Олимпиады-2002.
08.40 "Астра-бой", м/с.
09.10 Национальный доход.
09.15 Хронограф.
09.30 Новости Олимпиады-2002.
09.40 Экспертиза РТР.
10.00 ВЕСТИ.
10.15 Олимпиады-2002. Сноуборд. Хаф-пайп. Женщины. Финал. Коньки. Женщины. 3000 м. Трансляция из Солт-Лейк-Сити.
12.00 ВЕСТИ.
12.15 Дежурная часть.
12.20 Экспертиза РТР. Дайджест.
12.30 Семейные новости.
12.35 "Санта-Барбара", т/с.
13.25 "Селеста, всегда Селеста", т/с.
14.00 "Что хочет женщина", ток-шоу.

"ТЫВА"

14.30 НОВОСТИ.
14.40 Хөгжүмнүг байыр. Поздравления.
14.55 Коллаж.

РТР

15.00 ВЕСТИ.
15.30 "Крылья любви", т/с.
16.25 "Дикий ангел", т/с.
17.20 "FM и ребята", т/с.'
18.00 ВЕСТИ.

"ТЫВА"

18.30 ТЫВА ЧЕРДЕ. Медээлер. Студияда аалчы.
18.50 Бистиң үениң уруглары.
19.10 Экосфера.
19.30 ЦЕНТР АЗИИ. Новости. Обзор прессы.
19.50 Коллаж.

РТР

20.00 Дневник Зимних Олимпийских игр.
21.00 ВЕСТИ.

"ТЫВА"

21.35 "Хөгжүмнүг байыр". Поздравления.

РТР

21.55 "Леди Босс", т/с.
22.55 "Пуаро Агаты Кристи", т/с. "Двадцать четыре черных дрозда".
00.00 ВЕСТИ+Подробности.
00.15 ВЕСТИ — Москва.
00.25 Дежурная часть.
00.40 Олимпиада-2002. Хоккей. Мужчины. Латвия-Словакия. Трансляция из Солт-Лейк-Сити.
02.25 — 02.53 "Терроризм в американском прицеле", д/ф.

НТВ

07.00, 08.00 СЕГОДНЯ.
07.20, 08.15 Криминал.
07.30, 08.25 Впрок.
07.40, 08.45 Большие деньги.
07.45, 08.35 Карданный вал.
07.50 "Наши любимые животные".
07.55 Пять минут с Новоженовым.
08.55 Криминал. "Чистосердечное признание".
09.25 Служба спасения.
10.00 СЕГОДНЯ.
10.15 Намедни.
11.20 Куклы.
11.40 Впрок.
12.00 СЕГОДНЯ.
12.20 Остросюжетная драма "Девушка в Кадиллаке".
14.00 СЕГОДНЯ.
14.25 Мультфильмы.
14.50 "Агент в мини-юбке", х/ф.
16.00 СЕГОДНЯ.
16.25 Принцип "Домино".
17.40 Начало военно-приключенческого сериала "Батальоны просят огня".
19.00 Алчность.
19.50 Криминал.
20.00 СЕГОДНЯ.
20.25 Пять минут с Новоженовым.
20.30 "Сезон охоты-2", т/с.
21.40 "Поющие в терновнике", т/с.
22.40 Криминал.
23.00 СЕГОДНЯ.
23.30 Герой дня.
23.55 "Скорая помощь", т/с.
01.00 — 02.25 Гордон.

ТВЦ

22.00 СОБЫТИЯ. Время московское.
22.15 Антимония.
22.55 "Без права на любовь", т/с.
23.50 Пять минут деловой Москвы.
00.00 СОБЫТИЯ.Время моск.
01.45 Особая папка.
01.20 Психологический детектив "Возвращение "Святого Луки".
03.15 Времечко.
03.45 Петровка, 38.
04.05 СОБЫТИЯ.Время моск.
04.25 Ночной полет.
05.00 — 05.30 Поэтический театр.

ТНТ

07.00 "На пределе", т/с.
07.30 "Отважные", т/с.
08.00 "Майами Сэндс", т/с.
09.00 Криминальная драма "Ночь над городом".
11.15 Хит-парад на ТНТ.
11.45 Телемагазин.
11.50 "Сегоднячко" за неделю.
12.20 Магазин на диване.
13.00 "За стеклом-2". Последний бифштекс".
13.30 "Власть желания", т/с. 1-я серия.
14.20 Магазин на диване.
14.30 "Динозаврики", м/с. Заключительная серия.
15.00 "Отважные", т/с.
15.30 "Дикая Америка", д/с.
16.00 Начало остросюжетного телесериала "Дознание Да Винчи".
17.00 "Майами Сэндс", т/с.
18.00 "Я люблю Люси", т/с. Заключительная серия.
18.30 Из жизни женщины.
19.00 "Черепашки-ниндзя", м/с.
19.25 "За стеклом-2. Последний бифштекс".
20.30 "Сегоднячко".
21.25 Глобальные новости.
21.30 Эксцентрическая комедия "Аферисты".
23.40 Музыка на ТНТ.
23.55 Глобальные новости.
00.05 "За стеклом-2. Последний бифштекс".
00.35 Психологический триллер "Волчица". 1-я серия.
01.55 Сегоднячко.
02.45 "Дознание Да Винчи", т/с. 1-я серия.
03.30 "Я люблю Люси", т/с. Заключительная серия.
03.55 — 04.25 "Дикая Америка", д/с.

ФЕВРАЛЬ 12, ВТОРНИК

ОРТ

06.00 ДОБРОЕ УТРО.
09.00 НОВОСТИ.
09.15 Жди меня.
10.10 Кто хочет стать миллионером?
11.10 На XIX Зимних Олимпийских играх. Биатлон. 15 км. Женщины.
11.50 Библиомания.
12.00 НОВОСТИ.
12.15 На XIX Зимних Олимпийских играх. Биатлон. 20 км. Мужчины.
13.35 "Дисней-клуб". "Любимчик".
13.55 "Ермак", т/с.
15.00 НОВОСТИ.
15.15 Что да как.
15.35 Царь горы.
16.00 "Убойная сила", т/с. "Рикошет".
17.00 "Большая стирка".
18.00 НОВОСТИ.
18.15 Однако.
18.30 Смехопанорама.
19.00 "Земля любви", т/с.
20.00 Слабое звено.
21.00 ВРЕМЯ.
21.35 "Убойная сила", т/с. "Умирать подано".
22.40 На XIX Зимних Олимпийских играх. Хоккей. Сборная Украины-сборная Швейцарии.
23.30 Ночное время.
00.05 Спорт-Лейк-Сити. Дневник Олимпиады.
00.35 — 02.15 Ночная смена.

РТР "ТЫВА"

06.50 **Новости. Коллаж. Погода**
07.50 **Медээлер. Коллаж. Погода.**
08.50 **Медээлер. Коллаж. Агаар.**

РТР

07.00, 08.00, 09.00, 10.00 ВЕСТИ.
07.10 Православный календарь.
07.15 Афиша.
07.25 Дежурная часть.
07.30 Новости Олимпиады-2002.
07.40 Экспертиза РТР.
08.10 Дорожный патруль.
08.20 Афиша.
08.30 Новости Олимпиады-2002.
08.40 "Астра-бой", м/с.
09.10 Национальный доход.
09.15 Дежурная часть.
09.30 Новости Олимпиады-2002.
09.40 Экспертиза РТР.
10.00 ВЕСТИ.
10.15 Олимпиада-2002. Сноуборд. Хаф-пайп. Мужчины. Финал. Коньки. Мужчины. 500 м. Трансляция из Солт-Лейк-Сити.
12.00 ВЕСТИ.
12.15 Дежурная часть.
12.20 Экспертиза РТР. Дайджест.
12.30 Семейные новости.
12.35 "Санта-Барбара", т/с.
13.25 "Селеста, всегда Селеста", т/с.
14.00 "Что хочет женщина", ток-шоу.

"ТЫВА"

14.30 НОВОСТИ.
14.40 "Хөгжүмнүг байыр". Поздравления.
14.55 Коллаж.

РТР

15.00 ВЕСТИ.
15.30 "Крылья любви", т/с.
16.25 "Дикий ангел", т/с.
17.20 "Простые истины", т/с.
18.00 ВЕСТИ.

"ТЫВА"

18.30 "ШАГАА-2002". Аът бажын хоюспаңар.

РТР

20.00 Дневник Зимних Олимпийских игр.
21.00 ВЕСТИ.

"ТЫВА"

21.35 МЕДЭЭЛЕР.
21.45 НОВОСТИ.

РТР

21.55 "Леди Босс", т/с.
22.55 "Возвращение Титаника", х/ф. 1-я серия.
00.00 ВЕСТИ+Подробности.
00.15 ВЕСТИ — Москва.
00.25 Олимпиада-2002. Фигурное катание. Пары. Произвольная программа. Трансляция из Солт-Лейк-Сити.
02.05 — 03.15 Олимпиада-2002. Лыжи. Женщины. 10 км. Трансляция из Солт-Лейк-Сити.

НТВ

07.00,08.00 СЕГОДНЯ.
07.40 Криминал.
07.50 Впрок.
08.15 Карданный вал.
08.25 Большие деньги.
08.35 "Наши любимые животные".
08.50 "Сезон охоты-2", т/с.
10.00 СЕГОДНЯ.
10.15 Алчность.
11.00 Шоу Елены Степаненко.
12.00 СЕГОДНЯ.
12.15 "Наши любимые животные".
12.25 Социально-психологическая драма "Признать виновным".
14.00 СЕГОДНЯ.
14.20 "Скорая помощь", т/с.
15.10 "Поющие в терновнике", т/с.
16.00 СЕГОДНЯ.
16.25 Принцип "Домино".
17.40 "Батальоны просят огня", т/с.
19.00 Алчность.
19.50 Криминал.
20.00 СЕГОДНЯ.
20.30 "Сезон охоты-2", т/с.
21.35 "Поющие в терновнике", т/с.
22.40 Криминал.
23.00 СЕГОДНЯ.
23.35 Герой дня.
23.55 "Скорая помощь", т/с.
00.55 — 01.55 Гордон.

ТВЦ

10.00 Настроение.
12.50 Газетный дождь.
13.05 "Тихие страсти Магдалены", т/с.
14.10 Особая папка.
14.40 Телемагазин.
15.00 СОБЫТИЯ. Время московское.
15.15 Петровка, 38.
15.30 "Дата".
16.35 Момент истины.
17.30 Деловая Москва.
18.00 СОБЫТИЯ. Время московское.
18.15 "Инспектор Кестер",т/с.
19.30 Полевая почта.
19.55 Путь к себе.
20.00 Регионы. Прямая речь.
20.30 Ступеньки.
21.00 СОБЫТИЯ. Время московское.
21.15 Дом на Набережной.
21.45 Я — мама.
22.15 "Театральные ряды". Театр на Таганке под руководством Юрия Любимова.
23.00 "Без права на любовь", т/с
23.50 Пять минут деловой Москвы.
00.00 СОБЫТИЯ. Время моск.
00.15 Лицом к городу.
01.15 "Самозванцы-2", т/с.
02.20 "Глаза Элен", т/с.
03.15 Времечко.
03.45 Петровка, 38.
04.05 СОБЫТИЯ. Время московское.
04.25 Ночной полет.
05.00 Открытый проект.
05.55 — 06.20 Синий троллейбус.

ФЕВРАЛЬ 13 , СРЕДА

ОРТ

06.00 ДОБРОЕ УТРО.
09.00 НОВОСТИ.
09.15 "Земля любви", т/с.
10.10 Смехопанорама.
10.40 Слабое звено.
11.35 Смак.
11.50 Библиомания.
12.00 НОВОСТИ.
12.15 На XIX Зимних Олимпийских играх. Лыжи. 15 км. Мужчины.
13.05 Чтобы помнили...
13.40 Мультсеанс.
13.55 "Ермак", т/с.
15.00 НОВОСТИ.
15.15 Семь бед — один ответ.
15.35 100%
16.00 "Убойная сила", т/с. "Умирать подано".
17.00 Большая стирка.
18.00 НОВОСТИ.
18.15 Однако.
18.25 Кумиры.
19.00 "Земля любви", т/с.
19.55 Последний герой. "Выжившие".
21.00 ВРЕМЯ.
21.35 "Убойная сила", т/с. "След глухаря".
22.40 На XIX Зимних Олимпийских играх. Фигурное катание. Короткая программа. Мужчины.
23.30 Ночное время.
00.05 Спорт-Лейк-Сити. Дневник Олимпиады.
00.35 На XIX Зимних Олимпийских играх. Хоккей. Сборная Словакии — сборная Австрии.
01.15 — 02.55 "Дуплет", х/ф.

РТР

06.50, 10.50 Утро на РТР.
07.50, 08.50, 09.50 ВЕСТИ — Москва.
07.00, 08.00, 09.00 ВЕСТИ.
07.10 Православный календарь.
07.15 Афиша.
07.25 Национальный доход.
07.40 Новости Олимпиады-2002.
07.40 Экспертиза РТР.
08.10 Дорожный патруль.
08.20 Афиша.
08.30 Новости Олимпиады-2002.
08.40 "Астра-бой", м/с.
09.10 Москва-Минск.
09.30 Новости Олимпиады-2002.
09.40 Экспертиза РТР.
10.00 ВЕСТИ.
10.15 Олимпиада-2002. Могул. Мужчины. Финал. Коньки. Мужчины. 500 м. Трансляция из Солт-Лейк-Сити.
12.00 ВЕСТИ.
12.15 Дежурная часть.
12.20 Экспертиза РТР. Дайджест.
12.30 Семейные новости.
12.35 "Санта-Барбара", т/с.
13.25 "Селеста, всегда Селеста", т/с.
14.00 "Что хочет женщина", ток-шоу.
14.30 "Приключения Папируса", м/с.
15.00 ВЕСТИ.
15.30 "Крылья любви", т/с.
16.25 "Дикий ангел", т/с.
17.20 "Простые истины", т/с.
18.00 ВЕСТИ.
18.30 Дорожный патруль.
18.40 "Вокзал для двоих", х/ф. 1-я серия.
20.00 Дневник Зимних Олимпийских игр.
21.00 ВЕСТИ.
21.35 ВЕСТИ — Москва.
21.55 "Леди Босс", т/с.
22.55 "Возвращение Титаника", х/ф.
00.00 ВЕСТИ+Подробности.
00.15 ВЕСТИ — Москва.
00.25 — 02.13 Олимпиада-2002. Керлинг. Мужчины. Дания-Швеция. Прямая трансляция. Горные лыжи. Мужчины. Комбинация. Скоростной спуск. Прямая трансляция из Солт-Лейк-Сити.

НТВ

07.00, 08.00 СЕГОДНЯ.
07.40 Криминал.
07.50 Впрок.
08.15 Карданный вал.
08.25 Большие деньги.
08.35 "Наши любимые животные".
08.50 "Сезон охоты-2", т/с.
10.00 СЕГОДНЯ.
10.15 Алчность.
11.00 Квартирный вопрос.
11.30 "Среда."
12.00 СЕГОДНЯ.
12.20 Сатирическая комедия "Тридцать три".
14.00 СЕГОДНЯ.
14.20 "Скорая помощь", т/с.
15.05 "Поющие в терновнике", т/с.
16.00 СЕГОДНЯ.
16.25 Принцип "Домино".
17.40 "Батальоны просят огня".
19.05 Алчность.
19.50 Криминал.
20.00 СЕГОДНЯ.
20.25 "Сезон охоты-2", т/с.
21.40 "Поющие в терновнике", т/с.
22.40 Криминал.
23.00 СЕГОДНЯ.
23.35 Герой дня.
23.55 "Скорая помощь".
00.55 — 02.20 Гордон.

ТВЦ

10.00 Настроение.
12.50 Газетный дождь.
13.05 "Тихие страсти Магдалены", т/с.
14.05 Квадратные метры.
14.20 "Звездный спринт". Лыжные гонки.
14.40 Телемагазин.
15.00 СОБЫТИЯ. Время московское.
15.15 Петровка, 38.
15.30 "Дата".
16.20 "Петербургские тайны", т/с.
17.30 Деловая Москва.
18.00 СОБЫТИЯ. Время московское.
18.15 "Инспектор Кестер", т/с.
19.20 Дамский клуб.
19.30 Как вам это нравится?!
19.55 Путь к себе.
20.00 Регионы. Прямая речь.
20.30 "Биг-Бум".
21.00 СОБЫТИЯ. Время московское.
21.15 Дом на Набережной.
21.45 Кино нашей молодости.
22.15 "Приглашает Борис Ноткин". Борис Щербаков.
23.00 "Без права на любовь", т/с.
23.50 Пять минут деловой Москвы.
00.00 СОБЫТИЯ. Время московское.
00.40 Премьера ТВЦ. "Самозванцы-3", т/с.
01.40 Секретные материалы. Расследование ТВЦ.
02.15 "Глаза Элен", т/с.
03.15 Времечко.
03.45 Петровка, 38.
04.05 СОБЫТИЯ. Время московское.
04.25 Ночной полет.
05.00 Открытый проект.
05.55 — 06.20 Синий троллейбус.

ФЕВРАЛЬ 14, ЧЕТВЕРГ

ОРТ

06.00 ДОБРОЕ УТРО.
09.00 НОВОСТИ.
09.15 "Земля любви", т/с.
10.10 Кто хочет стать миллионером?
11.05 На XIX Зимних Олимпийских играх. Биатлон. 10 км. Мужчины.
11.50 Библиомания.
12.00 НОВОСТИ.
12.15 Футбол. Товарищеский матч. Сборная Ирландии-сборная России. Трансляция из Ирландии.
13.05 С легким паром!
13.35 "Дисней-клуб". "Переменка".
13.55 "Ермак", т/с.
15.00 НОВОСТИ.
15.15 "Все псы попадают в рай", м/с.
15.40 Мультазбука.
16.00 "Убойная сила", т/с. "След глухаря".
17.00 Большая стирка.
18.00 НОВОСТИ.
18.15 Однако.
18.25 Сами с усами.
19.00 "Земля любви", т/с.
20.05 Слабое звено.
21.00 ВРЕМЯ.
21.35 "Убойная сила", т/с. "Тактика ближнего боя".
22.40 На XIX Зимних Олимпийских играх. Коньки. 500 м. Женщины.
23.30 Ночное время.
00.05 Спорт-Лейк-Сити. Дневник Олимпиады.
00.35 — 02.30 Мелодрама "Любовный роман".

РТР

06.30 — 10.00 Утро на РТР.
06.50, 07.50, 08.50, 09.50 ВЕСТИ — Москва.
07.00, 08.00, 09.00 ВЕСТИ.
07.10 Православный календарь.
07.15 Афиша.
07.25 Дежурная часть.
07.30 Новости Олимпиады-2002.
07.40 Экспертиза РТР.
08.10 Дорожный патруль.
08.20 Афиша.
08.30 Новости Олимпиады-2002.
08.40 Премьера "Астра-бой", м/с.
09.10 Национальный доход.
09.15 Открытая таможня.
09.30 Новости Олимпиады-2002.
09.40 Экспертиза РТР.
10.00 ВЕСТИ.
10.15 Олимпиада-2002. Биатлон. Женщины. 7,5 км. Спринт. Горные лыжи. Мужчины. Комбинация. Слалом. Трансляция из Солт-Лейк-Сити.
12.00 ВЕСТИ.
12.15 Дежурная часть.

12.20 Экспертиза РТР. Дайджест.
12.30 Семейные новости.
12.35 "Санта-Барбара", т/с.
13.25 "Селеста, всегда Селеста", т/с.
14.00 "Что хочет женщина", ток-шоу.
14.30 "Приключения Папируса", м/с.
15.00 ВЕСТИ.
15.30 "Крылья любви".
16.25 "Дикий ангел".
17.20 "Простые истины".
18.00 ВЕСТИ.
18.30 Дорожный патруль.
18.40 "Вокзал для двоих", х/ф.
20.00 Дневник Зимних Олимпийских игр.
21.00 ВЕСТИ.
21.35 ВЕСТИ — Москва.
21.55 "Леди Босс", т/с.
22.55 "Возвращение Титаника", х/ф.
00.00 ВЕСТИ+Подробности.
00.15 ВЕСТИ — Москва.
00.25 Олимпиада-2002. Хоккей. Мужчины. Швейцария — Белорусь. Трансляция из Солт-Лейк-Сити.
02.10 — 03.08 Горячая десятка.

НТВ

07.00, 08.00 СЕГОДНЯ.
07.40 Криминал.
07.50 Впрок.
08.15 Карданный вал.
08.25 Большие деньги.
08.35 "Наши любимые животные".
08.50 Сезон охоты-2", т/с.
10.00 СЕГОДНЯ.
10.15 Алчность.
11.05 Дог-шоу "Я и моя собака".
11.50 Большие деньги.
12.00 СЕГОДНЯ.
12.20 Психологическая мелодрама "Мама вышла замуж".
14.00 СЕГОДНЯ.
14.25 "Скорая помощь", т/с.
15.05 "Поющие в терновнике", т/с.
16.00 СЕГОДНЯ.
16.25 "Принцип "Домино".
17.40 "Батальоны просят огня", т/с.
19.00 Совершенно секретно. Информация к размышлению.
20.00 СЕГОДНЯ.
20.30 "Сезон охоты-2", т/с.
21.30 "Поющие в терновнике", т/с.
22.35 Криминал.
23.00 СЕГОДНЯ.
23.35 Герой дня.
23.55 — 01.25 Гордон.

ТВЦ

10.00 Настроение.
12.50 Газетный дождь.
13.05 "Тихие страсти Магдалены".
14.05 Секретные материалы. Расследование ТВЦ.
14.40 Телемагазин.
15.00 СОБЫТИЯ. Время московское.
15.15 Петровка, 38.
15.30 "Дата".
16.20 "Петербургские тайны", т/с.
17.30 Деловая Москва.
18.00 СОБЫТИЯ. Время московское.
18.15 "Инспектор Кестер".
19.20 Экспо-новости.
19.30 Лакомый кусочек.
19.45 Мультфильм.
19.55 Путь к себе.
20.00 Регионы. Прямая речь.
20.30 "Команда на Марс".
21.00 СОБЫТИЯ. Время московское.
21.15 Дом на Набережной.
21.45 Двойной портрет.
22.15 21 кабинет.
22.40 Партнеры.
23.00 "Без права на любовь".
23.40 Экспо-новости.
23.50 Пять минут деловой Москвы.
00.00 СОБЫТИЯ. Время моск.
00.40 "Самозванцы-3", т/с.
01.40 Версты. Путешествие в Россию.
02.20 "Глаза Элен", т/с.
03.15 Времечко.
03.45 Петровка, 38.
04.05 СОБЫТИЯ. Время московское.
04.25 Ночной полет.
05.00 Открытый проект.
05.55 — 06.20 Синий троллейбус.

ТНТ

07.00 "На пределе", т/с.
07.30 "Отважные", т/с.
08.00 "Майами Сэндс", т/с.
09.00 "Мелочевка", х/ф.
11.15 Хит-парад ТНТ.
11.45 Телемагазин.
11.50 "Солдат удачи", т/с.
12.50 Магазин на диване.
13.00 "За стеклом-2. Последний бифштекс".
13.30 "Власть желания", т/с.
14.20 Магазин на диване.
14.30 "Шахерезада", м/с.
15.00 "Отважные", т/с.
15.30 "Дикая Америка, т/с.
16.00 "Дознание Да Винчи", т/с.
17.00 "Майами Сэндс", т/с.
18.00 "Все любят Рэймонда", т/с.
18.30 Из жизни женщины.
19.00 "Черепашки-ниндзя",т/с.
19.25 "За стеклом-2. Последний бифштекс".
20.30 Сегоднячко.
21.25 Глобальные новости.
21.30 Криминальная драма "Его ложь".
23.55 Музыка на ТНТ.
00.10 Глобальные новости.
00.20 "За стеклом-2". Последний бифштекс".
00.50 Криминальная драма "Кровь и вино".
03.15 "Сегоднячко".
04.05 "Дознание Да Винчи", т/с.
04.50 "Все любят Рэймонда", т/с.
05.15 — 05.45 "Дикая Америка", д/с.

ФЕВРАЛЬ 15, ПЯТНИЦА

ОРТ

06.00 ДОБРОЕ УТРО.
09.00 НОВОСТИ.
09.15 "Земля любви",т/с.
10.10 Сами с усами.
10.40 Слабое звено.
11.35 Смак.
11.50 Библиомания.
12.00 НОВОСТИ.
12.15 На XIX Зимних Олимпийских играх. Лыжи. 10 км. Мужчины.
13.05 На XIX Зимних Олимпийских играх. Лыжи. 10 км. Мужчины. Гонка преследования..
13.40 Мультсеанс.
14.00 "Ермак", т/с. Заключительная серия.
15.00 НОВОСТИ.
15.15 "Все псы попадают в рай", м/с.
15.40 Семь бед — один ответ.
16.00 "Убойная сила", т/с. ""Тактика ближнего боя".
17.00 Большая стирка.
18.00 НОВОСТИ.
18.15 Однако.
18.25 "Опережая выстрел. 2002 год", д/д.
19.00 "Земля любви",т/с.
20.00 Поле чудес.
21.00 ВРЕМЯ.
21.35 Комедия "Срочно требуется звезда".
23.15 Спорт-Лейк-Сити. Дневник Олимпиады.
23.45 Другое время.
00.40 — 01.50 На XIX Зимних Олимпийских играх. Хоккей. Коньки. 500 м. Женщины.

РТР

06.30 — 10.00 Утро на РТР.
06.50, 07.50, 08.50, 09.50 ВЕСТИ — Москва.
07.00, 08.00, 09.00 ВЕСТИ.
07.10 Православный календарь.
07.15 Афиша.
07.25 Дежурная часть.
07.30 Новости Олимпиады-2002.
07.45 Экспертиза РТР.
08.10 Дорожный патруль.
08.20 Афиша.
08.30 Новости Олимпиады-2002.
08.40 "Астра-бой", м/с.
09.10 Национальный доход.
09.15 Мусульмане.
09.30 Новости Олимпиады-2002.
09.40 Экспертиза РТР.
10.00 ВЕСТИ.
10.15 Олимпиада-2002. Фигурное катание. Мужчины. Произвольная программа. Горные лыжи. Женщины. Комбинация. Слалом. Прямая трансляция из Солт-Лейк-Сити.
12.00 ВЕСТИ.
12.15 Дежурная часть.
12.20 Экспертиза РТР. Дайджест.
12.30 Семейные новости.
12.35 "Санта-Барбара", т/с.
13.25 "Селеста, всегда Селеста", т/с.
14.00 "Что хочет женщина", ток-шоу.
14.30 "Приключения Папируса", м/с.
15.00 ВЕСТИ.
15.30 "Крылья любви", т/с.
16.25 "Дикий ангел", т/с.
17.20 "Простые истины", т/с.
18.00 ВЕСТИ.

"ТЫВА"

18.30 ТЫВА ЧЕРДЕ. Шагаа-2002.
18.50 Үениң ими.
19.10 Выборы-2002.
19.30 ЦЕНТР АЗИИ. Шагаа-2002.
19.50 Коллаж.

РТР

20.00 Дневник Зимних Олимпийских игр.
20.30 "Юрики", т/с.
21.00 ВЕСТИ.

"ТЫВА"

21.35 Хегжүмнүг байыр. Поздравления.

РТР

21.55 "Леди Босс", т/с.
22.55 "День всех влюбленных". Гала-концерт "История любви". Трансляция из Санкт-Петербурга.
01.15 — 03.23 Олимпиада-2002. Лыжи. Женщины. 5 км. Гонка преследования. 5 км. Сноуборд. Параллельный слалом. Финалы. Трансляция из Солт-Лейк-Сити.

НТВ

07.00, 08.00 СЕГОДНЯ.
07.40, 08.15 Криминал.
07.50 Впрок.
08.15 Карданный вал.
08.25 Большие деньги.
08.35 "Наши любимые животные".
08.50 "Сезон охоты-2", т/с.
09.20 Путешествие натуралиста.
10.00 СЕГОДНЯ.
10.15 Своя игра.
11.00 Внимание: розыск!
12.00 СЕГОДНЯ.
12.15 Сатирическая комедия "Зигзаг удачи".
14.00 СЕГОДНЯ.
14.25 Совершенно секретно. Информация к размышлению.
15.05 "Поющие в терновнике", т/с.
16.00 СЕГОДНЯ.
16.25 Профессия — репортер. "Натуральный рай".
16.45 "Медведь", х/ф.
17.30 Продолжение следует...
18.30 Пепси-чарт.
19.10 Внимание: розыск!
20.00 СЕГОДНЯ.
20.30 Детектив "Хозяин тайги".
22.15 Криминальная Россия. "Отморозки".
23.00 СЕГОДНЯ.
23.35 Комедия ужасов "Американский оборотень в Париже".
01.45 — 02.25 Кома.

ТВЦ

10.00 Настроение.
12.50 Газетный дождь.
13.05 "Тихие страсти Магдалены", т/с.
14.05 Двойной портрет.
14.40 Телемагазин.
15.00 СОБЫТИЯ. Время московское
15.15 Петровка, 38.
15.30 Дата.
16.25 "Петербургские тайны", т/с.
17.30 Деловая Москва.
18.00 СОБЫТИЯ. Время московское.
18.15"Инспектор Кестер",т/с.
19.20 Путь к себе.
19.30 "Мир дикой природы.
20.00 Регионы. Прямая речь.
20.30 Идущие вперед.
21.00 СОБЫТИЯ. Время московское.
21.15 Дом на Набережной.
21.45 "Горько!"
22.15 "Мода non-stop".
23.00 "Без права на любовь".
23.40 Путь к себе.
23.50 Пять минут деловой Москвы.
00.00 СОБЫТИЯ. Время московское.
00.40 "Самозванцы-3", т/с.
01.45 "Глаза Элен", т/с.
02.40 Детектив-шоу.
03.25 Времечко.
03.55 Петровка, 38.
04.15 СОБЫТИЯ.Время моск.
04.35 Русский век.
05.15 — 06.55 Приключенческая комедия "Сафари экспресс".

ТНТ

07.00 "На пределе", т/с.
07.30 "Отважные", т/с.
08.00 "Майами Сэндс", т/с.
09.00 "Его ложь", х/ф.
11.15 Хит-парад ТНТ.
11.45 Магазин.
11.50 "Солдат удачи", т/с.
12.50 Магазин на диване.
13.00 "За стеклом-2. Последний бифштекс".
13.30 "Власть желания", т/с.
14.20 Магазин на диване.
14.30 "Шахерезада", м/с.
15.00 "Отважные", т/с.
17.30 "Дикая Америка", т/с.
16.00 "Дознание Да Винчи", т/с.
17.00 "Майами Сэндс", т/с.
18.00 "Все любят Рэймонда", т/с.
18.30 Из жизни женщины.
19.00 "Черепашки-ниндзя",т/с.
19.25 "За стеклом-2. Последний бифштекс".
20.30 Сегоднячко.
21.25 Глобальные новости.
21.30 "Страсти по..." Ток-шоу.
22.35 Рестлинг на ТНТ. Женская лига.
23.45 Музыка на ТНТ.
00.00 Глобальные новости.
00.10 "За стеклом-2. Последний бифштекс".
00.40 Мистическая драма "Раскрытые объятия".
02.25 "Сегоднячко".
03.15 "Дознание Да Винчи", т/с.
04.00 "Все любят Рэймонда", т/с.
04.25 — 04.55 "Дикая Америка", д/с.

ФЕВРАЛЬ 16, СУББОТА

ОРТ

06.45 Молодежная киноповесть "Тростинка на ветру". 1-я серия.
08.00 НОВОСТИ.
08.10 "Незнайка на Луне", м/ф.
08.35 КОАПП.
09.00 Слово пастыря.
09.15 Играй, гармонь любимая!
09.50 Библиомания.
10.00 НОВОСТИ.
10.10 Смехопанорама.
10.45 Смак.
11.05 В мире животных.
11.45 Здоровье.
12.35 На XIX Зимних Олимпийских играх. Хоккей.
14.35 "Дисней-клуб". "Микки Маус и его друзья".
15.00 НОВОСТИ.
15.10 Романтическая комедия "Старая дева".
16.35 На XIX Зимних Олимпийских играх. Фигурное катание. Спортивные танцы.
18.00 НОВОСТИ.
18.20 "Шутка за шуткой", юмористическая программа.
19.00 Кто хочет стать миллионером?
20.00 "Последний герой. Большая стирка".
21.00 ВРЕМЯ.
21.30 Эксцентрическая комедия "Ширли-мырли".
00.00 Последний герой. В "Олимпийском". Концерт.
01.35 Спорт-Лейк-Сити. Дневник Олимпиады.
02.10 — 02.45 На XIX Зимних Олимпийских играх. Хоккей. Сборная Финляндии — сборная США.

РТР

07.30 Диалоги о рыбалке.
08.00 "Повелитель зверей", т/с.
08.50 Дорожный патруль.
09.00 Олимпиада-2002. Двоеборье. Эстафета 4х5 км. Трансляция из Солт-Лейк-Сити.
09.45 Телепузики.
10.10 Золотой ключ.
10.30 Здоровье и жизнь.
11.00 Почта РТР.
11.30 Доброе утро, страна!
12.05 Сто к одному.
12.55 Комедийный сериал "Медики".
13.50 Олимпиада-2002. Лыжи. Женщины. Гонка преследования. 5 км. Сноуборд. Параллельный слалом. Финалы. Трансляция из Солт-Лейк-Сити..
15.00 ВЕСТИ.
15.20 "Выстрел в спину", х/ф.

"ТЫВА"

17.00 ТЫВА ЧЕРДЕ. Медээлер. Барымдаа.
17.20 Стишки-малышки.
17.30 Школачы медээлер.
17.40 ЦЕНТР АЗИИ. Новости. Торговый ряд.
18.00 "ЧЫЛАН БАЖЫ ЧЫЛБЫРАДЫ, АЪТ БАЖЫ ЧАЛАРАДЫ!". Концерт.
18.50 Коллаж.

РТР

19.00 Моя семья.
19.55 Аншлаг.
21.00 ВЕСТИ.
21.25 Зеркало.
22.00 Боевик "Мистер крутой".
23.50 Дневник Зимних Олимпийских игр.
00.50 — 02.48 Олимпиада 2002. Биатлон. Мужчины. Гонки преследования. 12,5 км. Супергигант. Мужчины. Керлинг. Женщины. Россия-США. Трансляция из Солт-Лейк-Сити.

НТВ

06.00 Мелодрама "Сказание о земле сибирской".
07.55 Улица Сезам.
08.25 "Зеркало, зеркало", т/с.
09.20 Без рецепта.
10.00 СЕГОДНЯ.
10.25 Криминал. "Чистосердечное признание".
10.55 Женский взгляд.
11.25 Квартирный вопрос.
12.00 СЕГОДНЯ.
12.20 Лирическая комедия "Приходите завтра...".
14.20 Путешествия натуралиста.
14.55 Своя игра.
16.00 СЕГОДНЯ.
16.20 Продолжение следует...
17.10 Шоу Елены Степаненко.
18.00 Свобода слова.
19.25 Профессия — репортер.
20.00 СЕГОДНЯ.
20.25 Криминальная комедия ""Тонкая штучка".
22.25 Боевик "Разборка в маленьком Токио".
00.15 — 01.55 "Звездные врата", т/с.

ТВЦ

12.00 "Отчего, почему?"
13.00 Мультфильмы.
13.45 Православная энциклопедия.
14.25 Как вам это нравится?!
15.00 СОБЫТИЯ. Утренний рейс.
15.15 Городское собрание.
15.50 Романтическая драма "Сказание о храбром Хочбаре".
17.20 "Мир дикой природы", т/с.
18.00 СОБЫТИЯ. Время московское.
18.20 Денежный вопрос.
18.45 "На страже порядка", т/с.
20.35 Великая иллюзия.
21.20 Антимония.
22.00 "Я рисую свой портрет". Концерт Ирины Мирошниченко.
22.50 Путь к себе.
23.00 "Профессиональные материалы", т/с.
00.00 Постскриптум.
01.00 Криминально-авантюрная драма "Специалисты".
02.55 СОБЫТИЯ.Время моск.
03.10 Хорошо, Быков.
03.25 Мода non-stop.
04.00 "Поздний ужин".
04.15 "Хрустальная ладья". Церемония вручения премии.
05.10 — 06.55 Драма "Перекати-поле".

ФЕВРАЛЬ 17, ВОСКРЕСЕНЬЕ

ОРТ

06.45 "Тростинка на ветру", х/ф. 2-я серия.
08.00 НОВОСТИ.
08.20 Служу России!
08.45 "Дисней-клуб". "Детеныши джунглей"..
09.10 Утренняя звезда.
09.55 Библиомания.
10.05 Непутевые заметки.
10.25 Пока все дома.
11.15 Спасатели. Экстренный вызов.
11.40 Клуб путешественников.
12.20 На XIX зимних Олимпийских играх. Биатлон. 10 км. Женщины. Гонка преследования. Коньки. 1000 м. Мужчины. Хоккей.
14.35 Дисней-клуб. "Микки Маус и его друзья".
15.00 НОВОСТИ.
15.10 Мелодрама "Трижды о любви".
16.45 "Ералаш"..
16.55 Живая природа. "Прогулки с чудовищами", "Абсолютные убийцы".
18.00 НОВОСТИ.
18.20 Спорт-Лейк-Сити. Итоги Олимпийской недели.
18.30 Комедийный киноальманах "Операция "Ы" и другие приключения Шурика".
20.20 Боевик "Игры патриотов".
22.30 Времена.
23.45 Спорт-Лейк-Сити. Дневник Олимпиады.
00.15 — 02.15 Приключенческий фильм "Моби Дик".

РТР

07.40 Телепузики.
08.10 Дорожный патруль.
08.20 Олимпиада-2002. Биатлон. Мужчины. Гонка преследования. 12,5 км. Супергигант. Мужчины. Керлинг. Женщины. Россия — США. Шорт-трек. Трансляция из Солт-Лейк-Сити.
11.00 Русское лото.
11.50 "ТВ Бинго-шоу".
12.30 Сам себе режиссер.
13.25 Мюзикл "Волшебник страны Оз".
15.00 ВЕСТИ.
15.20 Парламентский час.
16.05 Диалоги о животных.
17.00 Вокруг света.
18.05 "Комиссар Рекс", т/с.
19.05 ТВ Бинго-новости.
19.10 Комедия "Укрощение строптивого".
21.00 ВЕСТИ недели.
21.55 Аншлаг.
23.00 "Львиное сердце", х/ф.
01.10 Олимпиада 2002. Хоккей. Мужчины. США — Россия. Трансляция из Солт-Лейк-Сити.
03.50 — 04.53 "Твин Пикс", т/с.

НТВ

06.15 Музыкальная комедия "Беспокойное хозяйство".
07.45 Улица Сезам.
08.15 Пепси-чарт.
09.00 Ох, уж эти дети!
10.00 СЕГОДНЯ.
10.35 Шоу Елены Степаненко.
11.25 Криминальная Россия. "Отморозки". 2-я серия.
12.00 СЕГОДНЯ.
12.20 Остросюжетная психологическая драма "Порожний рейс".
14.15 Вкусные истории.
14.30 Служба спасения.
15.05 Своя игра.
16.00 СЕГОДНЯ.
16.25 Профессия— репортер.
16.55 Дог-шоу "Я и моя собака".
17.50 Женский взгляд.
18.30 Очная ставка.
19.05 Боевик "Мерцающий".
21.00 Намедни.
22.10 Куклы.
22.35 — 00.55 Мистический триллер "Полтергейст".

ТВЦ

11.55 Отчего и почему?
13.00 Мультфильмы.
13.45 Полевая почта.
14.20 Наш сад.
14.35 Лакомый кусочек.
15.00 Московская неделя.
15.25 Деловая лихорадка.
15.45 Мелодрама "Млечный путь".
17.05 Мультфильм.
17.25 "Приглашает Борис Ноткин". Глеб Павловский.
18.00 СОБЫТИЯ. Время московское.
18.15 Дмитрий Журавлев.
18.55 21 кабинет.
19.25 Мультфильм.
19.45 Горько!
20.20 "Чисто английское убийство", т/с.
22.15 "Слушается дело", ток-шоу.
23.05 "Профессиональные материалы", т/с.
00.00 Момент истины.
01.00 Криминальная мелодрама "Заложница".
02.55 СОБЫТИЯ.Время московское.
03.05 Спортивный экспресс.
03.40 Деликатесы.
04.10 Золотая фишка.
05.05 — 06.00 "Лето нашей любви". Юбилейный вечер Вячеслава Малежика.

ТНТ

08.00 Из жизни женщины.
08.30 "Сейлормун", м/с.
08.50 "За стеклом-2. Последний бифштекс".
10.00 Гангстерская комедия "Прощай, Толедо".
12.00 Концерт Юлиана.
13.00 Хит-парад на ТНТ. Итоги.
13.30 Неизвестная планета.
14.00 "Дневники НЛО", д/с.
14.30 Первые лица.
15.00 Фантастические существа". "Апокалипсис", д/ф.
15.30 "Веселая семейка Твист", м/с.
16.00 ""Черный пират", м/с.
16.30 "Сейлормун", м/с.
17.00 "Земля: последний конфликт", т/с.
18.00 Приключенческо-романтическая драма "Земля Санникова".
20.30 ""Непридуманные истории", т/с.
21.00 "Черный пират", м/с.
21.30 "Глобальные новости".
21.25 "Боб и Маргарет", м/с.
22.00 Однажды вечером.
23.05 "Для тех, кому за полночь.."
01.40 "Дневники НЛО", д/с.
02.05 "Непридуманные истории", т/с.
02.35 "Земля. Последний конфликт", т/с.
03.20 — 04.05 "Страсти по...", ток-шоу.

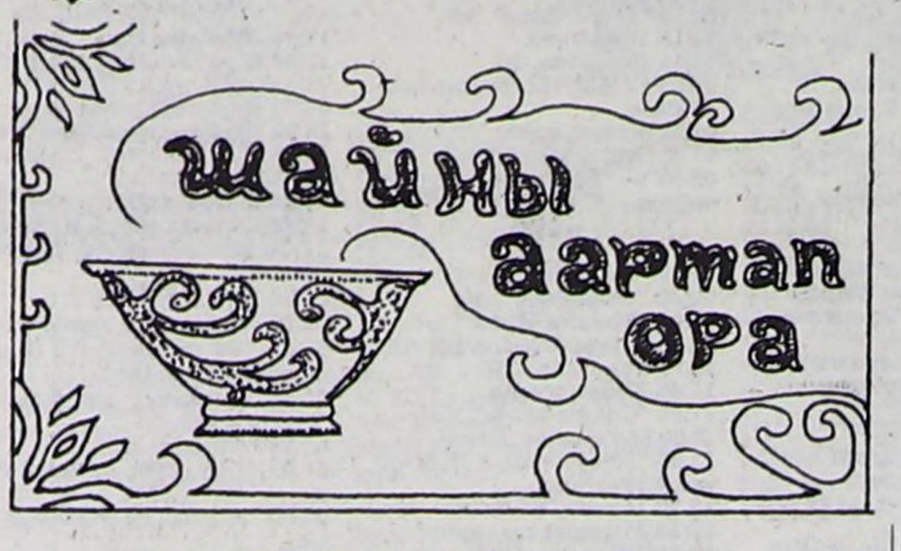

ЧАА ЧЫЛДЫҢ КЕЖЭЭЗИНДЕ

Чаа чүс чыл – Чаа чылдың байырланчыг кежээзинде
Чаш хар ышкаш сеткил арыын сөңнежиили!
Амыдырал мөңге чырыы саарылган
Айдың дээрде чивеңнешкен сылдыстар.

Хылызын дег чуга хыраа айыраңнап,
Кырган, чаш-даа өөрүшкүге чайгатсын!
Чүректерге уттундурбас хүннерни
Чурталгага чүткүлүвүс каастазын!

Салым-хуувус чарлыышкында чорза-даа,
Чаагай хүнде ужуражып келир бис.
Айлаң-куштан бижип алган аялга
Айдың саарган чараш кежээ куттулзун!

Чаа чылдың байырланчыг кежээзи –
Чалыы-назын күзелдериң эгези.
Ада-чуртум, аал-чонум өөрүшкүлүг,
Амыр-шөлээн келир үе мандып турзун!

Зоя НАМЗЫРАЙ.

ШАГАА

Чаңчыл болган тыва чонум байырлалы —
Шагаа хүнү шуптувусту хөгледипти.
Көвей өөрүм дөгерези чыглып келди,
Хөөрежип, сагыш хандыр ойнаалыңар.

Чажымдан-на сонуургааным
Шагаа дойнуң магалыын.
Аът чылдың Шагаазы
Амыргын-на, амыргын!

Чараш кылдыр дериттинген шанактыг Аът
Чанывыста саяктадып чедип келди.
Чаагай харны дөгеревис сүзе-сүзе,
Чарышпышаан, каткы-хөглүг оруптувус.

Чажымдан-на сонуургааным
Шаага дойнуң магалыын.
Аът чылдың Шагаазы
Амыргын-на, амыргын!

Оксана ОНДАР.

Чыргакы суур.

Кожамыктар

Уйгузу чок күчүтенге
Улуг-Хемге келир сен бе?
Уран-шевер кыстарынга
Ужук-чүскүк болур сен бе?

Чеди сылдыс Долаан бурган
Черивисти камгалазын.
Чечен-мерген тыва чонум
Четче-бүрүн чурттап чорзун.

Каа-Хем биле Бии-Хемниң
Хаакчылары көвүдезин.
Тоора-Хемде Тожу чону
Тос-тос соогун тоовазын.

Эрзин, Тестиң эзирлери
Эңгин мөгеге алыспазын.
Өвүр кожуун, Дус-Даг чону
Өөр малын өстүрзүн-не.

Барыын кожуун, Бай-Тайгаже
Баар аалчы хөй-ле болзун.
Ак-ла баштыг Мөңгүн-Тайга
Алдын, мөңгүн хайырлазын.

Сүмбер-Уула Сүт-Хөл кожуун
Чүглүг эзир чурту болзун.
Чаптып баткан Чаа-Хөлге
Чаагай дүжүт үнер болзун.

Хову-Аксы, Чеди-Хөлге
Кобальт үзүлбезин.
Таңдыжылар мөөрейге,
Танцы-самга алыспазын.

Кызыл кожуун хаалгазы
Кыска, оолга ажык турзун.
Чөөн кожуун, Чадаанага
Чөрүлдээлер турбас болзун.

Зоя БАЙЫР-ООЛ.
Улуг-Хем кожуун.

БАЯН-КОЛУМ

Хенче малым оттап ханмас
Хербис даглыг Баян-Колум.
Хепти быжып, даарап кедер
Хертеш сынныг шевер
чонум.

Бүүрелчинниг хая-даштыг,
Бүүзек даглыг Баян-Колум.
Бажың-балгат тудуп кылыр
Балды-бижээ чидиг чонум.

Кадыг бизең сүүр даглыг
Кара-Булуңнуг Баян-Колум.
Каш чүзүн малын малдаан
Каткы-хөглүг бай-ла чонум.

Багыт-оол БАЙ-КАРА.

КУДАГА ЙӨРЭЭЛ

Сөзү болгаш аялгазы
Бүрүле УЛАР-ООЛДУУ

Куда дүшкен черге келгеш,
Кундаганы көдүргештиң
Аас-кежик, чедиишкинни
Ажы-төлге күзээлиңер.

Салгын ышкаш дүрген маңныг
Саяк базар аттыг болзун.
Сагган сүдү, саржаг, быштаа
Сава сыңмас турар болзун.

Алаак, арыг кезий оттаан
Ала малы арбын болзун.
Авазының эдээн туткан
Ажы-төлү көвей болзун.

Белен эвес шыдап эртер
Бергелерге торулбайн.
Көвей чылдар дургузунда
Хөглүг-омак чурттазыннар.

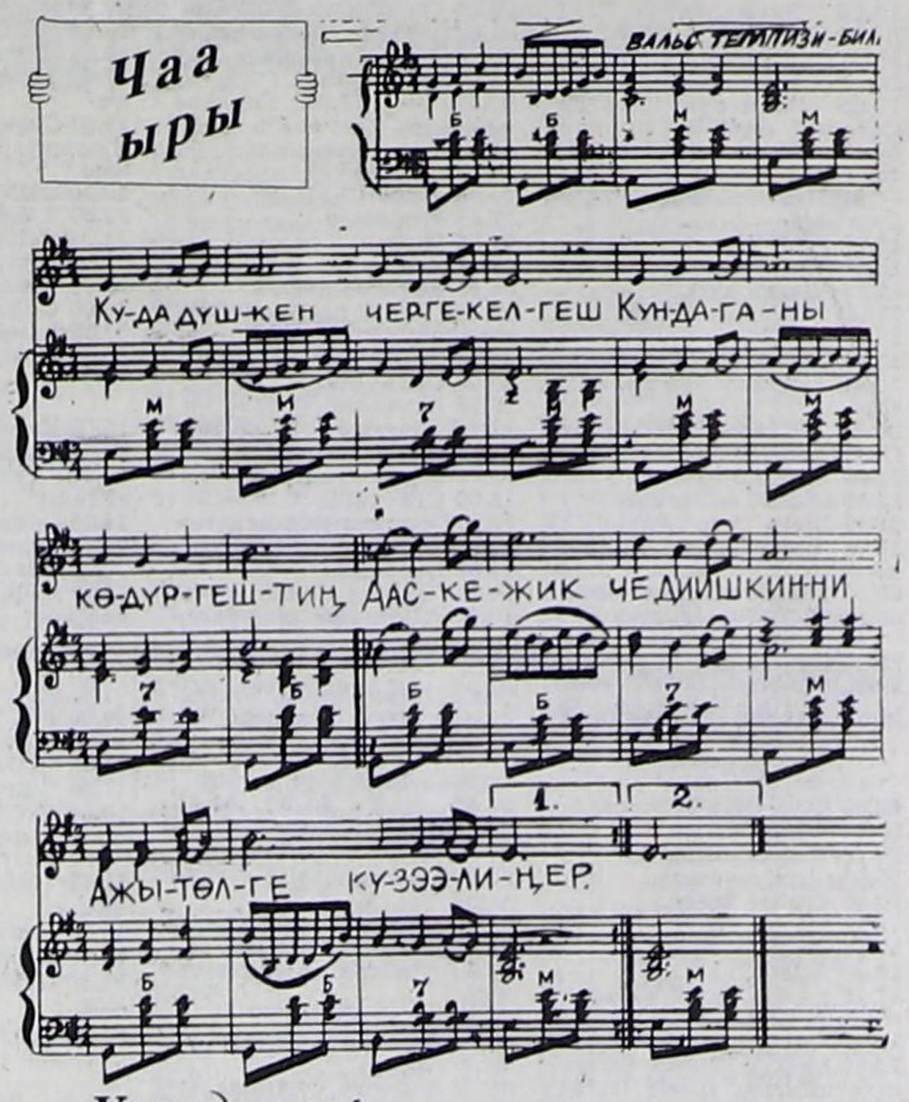

Угаадыглар

Аът мал угаанныг,
Ада кижи чагыглыг.
Бенниң кулуну эдерги,
Мээс хары эриичел.
Чоржаң дээш аъдың улдава,
Човадым дээш эжиң чемелеве.
Чарыш аъдын чарывас,
Чарынчыны хилис үндүрбе.
Аалчы келирин аът эндевес,
Аң изин аңчы эндевес.
Аргамчыны узун диве,
Алыр олчаны эвээш диве.
Аътты чааш деп болбас,
Артты амыр деп болбас.
Даалымба тон хыралбас,
Дагалыг аът ушпас.
Аалга келгеш аяк шай кагба,
Арт-сынны чажыг чок ашпа.
Чорук чорааш чончу чор,
Соруг манааш эрес бол.

Биче МОНГУШ.

Чечен чугаа

МЕНИ

Ажык-чарлыг чорук, демократия чуртка тергиидеп үнген соонда, көдээ чоннуң амыдыралынга хөлзээзинниг өскерлиишкиннер болуп эгелээн. Дүүн чаа-ла коммунист чораан кижилер арын-нүүрүн артынга каггаш, «демократтар бис» деп алгыржып, хөй-ле хоозун чугаазын чугаалап, «сагыл» четтирип чораан партиязын бактап, чондан бичии-даа болза, ат-алдар ажылдап аарын бодай берген.

Алексей Аңчыевич — хоочун ажылдакчы, ооң кылбаан, тутпаан ажылы чок. Колхоз даргалап, совхоз директорлап, партком секретарьлап, сөөлүнде ыяш ажыл-агый черин директорлап тургаш, хүндүлүг дыштанылгаже үнген. Назы-хары 70 ашкан-даа болза, адак-бышкаа чиик. Ол-ла суурунда чурттап орар. Амыдыралда болуп турар өскерлиишкиннерни көрүп, бодап оргаш, ооң сеткил-сагыжы дүвүрей бээр. Чамдыкта шуут шыжыгар апарган. Бирде көдээ совет даргазынга кылаштап чеде бергеш: «Ону, мону кылып көр» – деп сүмелепдаа турар. Ыяш ажыл-агый чериниң директорунга баргаш: «Машина-техникаң сандарады, ажыл-агыйыңны шыңгыырадып көр» – деп чагып-даа келген. Ону тоор кижи-даа чок болган.

Бир хүн бажыңынга олурда, көдээ советтиң чарылгазы уруг чедип келгеш:

– Дарга силерни 2 шакта чедип келиңер дидир – дээш чоруй барган. Кел дээн кедилиг. Алексей Аңчыевич ол-ла шагында кылаштап чеде берген. Көдээ совет даргазы Алексей Аңчыевичини каткы-хөглүг уткуп хүлээп алган.

– Силерни келдирткен чылдагааным мындыг, үр үеде колхоз, совхоз удуртуп, багай эвес ажылдап чораан болгай силер. Сөөлгү үеде байдал өскерилген, ону менден артык билир силер. Ажык-чарлыг чорук, демократия дээш ажыл-агый сандарап эгеледи, чоннуң амыдыралы бергедеп кел чыдыр. Эң берге байдалда пенсионерлер кээр хевирлигдир. Оларны бир аңгы чыып хуралдаткаш, ооң даргазынга силерни соңгуп кагза, кандыг ирги деп сүмележип көрзе дээш келдиртим — дээш, суму даргазы Алексей Аңчыевичиниң арнынче каттырымзап көрүп алган орган.

– Ажырбас, даргам, орта чөпшээрежип болур мен. Оларның хөй кезии мээң холумга ажылдап чораан кижилер-ле болгай – деп, Алексей Аңчыевичиниң хей-аъды көдүрлүп орган.

– Ам удавас чаа хоойлуга дүүштүр суму чагыргазының даргазының соңгулдазы болур, ол-ла хуралга мени суму чагыргазының даргазының кандидадынга депшидер кылдыр саналдан киирип көрзүңерзе кандыгыл? – деп, даргазы Алексей Аңчыевичиниң бодаваан-даа, сагынмаан-даа айтырыын салган. «Кончуг кажар дилгини көрдүңме, чаңгыс окбиле ийи койгунну адар деп олур. Ийи чыл суму даргалааш, чүнүдаа кылып чадап каан эш болгай. Соңгулда чоокшулап кээрге, кырган-дижең пенсионерлердиве чоокшулап, оларга чашпывас болза, херек бүтпес дээрзин билип орар-дыр» деп иштинде боданган. Шынап-ла, суурнуң чурттакчыларының 50 хуузу пенсионерлер болу берген. Ажылагый сандарааргa, аныяк кижилер ажыл дилеп, өскээр көшкүлей берген. Алексей Аңчыевич боданып оргаш чугаалай-дыр:

– Ажыл-агый дыка сандарай берген чүве болгай. Силерге сүмелеп-даа турдум. Ажылдап турган улус-тур силер, чоп депшидип болбас деп. Хоойлу езугаар чон депшидер болгай. Ол айтырыгны хуралга чугаалажып көөр бис, пенсионерлер чүү дээр эвес.

– Арга-дуржулган дыка улуг болгай, мээң дугайымда таарыштыр чугаалап көр, чон силерни дыңнаар. Чамдык кижилерни билбес эвес силер, пенсия үезинде үнмес, хлеб доктаамал сатпас, эңдерилген "адрестер» дээш-ле хөй чүвезин чугаалап туруп бээр эвеспе – деп, даргазы Алексей Аңчыевичини чула сургап эгелээн. «Кызып-ла орар эр-дир ийин, чон дөмей-ле сени бадылавас, мен-даа канчаар, пенсионерлер шиитпирлээр ыйнаан» деп, хоочун иштинде бодап орган.

Даартазында кежээкиниң 5 шак четпээнде-ле пенсионерлер клубту долдур олурупкан. Орта үгле пенсионерлер эвес, пенсия назыны чеде берген кижилер безин сонуургап чедип келген. Суму даргазы хуралды ажыткаш, сөс ап чүве чугаалаан соонда, суурнуң пенсионерлер даргазынга Алексей Аңчыевичини бир үн-биле бадылап алганнар. Ооң ат-алдарын, арга-дуржулгазын чон билир-ле болгай.

Ам хуралды Алексей Аңчыевич башкарып кирипкен. Чуртта тургустунуп келген байдалды кысказы-биле чугаалааш, чоокта чаа тус чер бот-башкарылгазының дугайында хоойлуга үндезилээш, удавас суму даргазы эвес, сумунуң чагырга даргазынга соңгулдалар болурун демдеглээш, соңгулда ажык демократияның адаа-биле хөй кандидаттар киржилгелиг эртерин Алексей Аңчыевич тодаргай чугаалап берген.

– Хуралдың хүн айтырыында суму чагыргазының даргазының эрге-дүжүлгезинче кандидатты депшидери көрдүнүп ту-

Үлегер домактар

Он онза алышкылар.
Матпаадыр баштап
чоруур.
Бажы-Курлуг сургап
айтыр.
Ортаа-Мерген орук
часпас.
Уваа-Шээжик буян
өргүүр.
Биче-Мерген бүле
кадар.
Бежелээ шыдаваска,
Беш-ле эжи дораан
келир,
Маргышпас,
хорадашпас
Магалыг чөп –
чүгле эп.
Орта чедер күш-даа
турбас,
Онза демниг
күзелдиглер,
Каяа-даа, кажан-даа
Кады чоруур
алышкылар.

Дүне Үгү көрбес,
Дүржокту ыт көрбес.

Бүүрек чаглыг,
Бүдүш үнелиг.

Улуг хырын – чин,
Улуг аал – чон.

Дөжүге эпти соктаар.
Төлүн эптиг сургаар.

Аңгыр куш эштиг,
Аңчы тывыштыг.

Тева ышкаш кайганма,
Тенекти эдербе.

Терге, шанак ачылыг.
Дергилиг аът олчалыг.

Кулузун сарыг.
Куда хөглүг.

Седен ДАНОВ.
Тес-Хем кожуун.

ОТКА ЙӨРЭЭЛ

Хой өзээнде төштүң бажын чүзүнден ооргаш, ачам отче чалаар. От – ыдык, сүзүк, кежик. Кандыг-даа чемни амзавайн, чалар отче чажып өргүүр чоор дээр.

Бак аажылаарга, от – дайзын. Өжүрери дыка берге. «Өлден — артар, өрттен — артпас» деп чоннуң мерген сөстерин утпаалы. Уруг-дарыгга оттук холга тудуспас. От, сереңгини чажырар, ыдык оттан сестип чоруур кылдыр кижизидер. Кургаг арткан оттук дажы кызыл-тынны алган таварылгалар турган. Чырык, чылыг, алдын Хүн кижилерге от, суг-биле дөмей херек.

Амыдыралдың үнер дөзү авыралдыг эртиневис — отту камна. Ооң-биле серемчилелдиг бол.

Отту баспа. Ону артава.
От — чаякчы, ону хүндүле.
Дайын оду өшсүн.
Тайбың чула кыпсын!

Ленов ХЕРТЕК.

Дурген чугаа

Билдим-билдим,
Бичии салаа.
Салаалаза
Чалбак адыш,
Адыштаза
Арган кыры.
Кырылаза
Шынган өжүн.
Өжүннезе
Өкпе, чүрек.
Чүректезе
Сүттүг эмиг.
Эмиглезе
Ээлгир моюн.
Моюнназа
Борбак сегел.
Сегелдезе
Селбегер чаак.
Чаактаза
Сарыг думаа.
Думаалаза
Дудуш эрин.
Эриннезе
Эмчигир аас.
Аастаза
Аксы үен.
Үеннезе
Үттүг думчук.
Думчуктаза
Туран карак.
Карактаза
Кадыр хавак.
Хавактаза
Халбаң кулак.
Кулактаза
Куу чода.
Чодалаза
Чолдак дөңмек.
Дөңмектезе
Дөстек чүве.
Чүвелезе
Чүдек хырын.
Хырынназа
Кызыл хөрек.
Хөректезе
Эгинде баш.
Көөрүнге
Кижи бүрүс.

Даниил ХОМУШКУ.
Барыын-Хемчик кожуун.

ДЕПШИДИП КӨР

рар чүве-дир, амыдыралдың нарын-берге бо үезинде суму чагырары ындыг-ла белен эвес айтырыг-дыр. Кымны депшидип алза эки деп бодаар силер, борта суурнуң хоочун чонунуң аргасүмезин дыңнап көрзе кандыг боор деп бодаан улус бис – дээш, Алексей Аңчыевич олуруп алган.

Улус бир кезек ыыт-шимээн чок олуруп-олуруп, аразында бижиредир сымыранчып эгелээн соонда, Калдаң ирей олудундан туруп келгеш: – Менде сөс бар – дээш, индирже оожум кылаштапкан.

– Эш Адар-оол дарга суму даргалаандан бээр бис мынчаар чыглып көрбээн боор бис. Ам суму даргазы эвес, чагырыкчы соңгууру дээрге ол дарганың эрге-дужаалы элээн бедик турар хевирлиг-дир. Ам бир эвес суму чагыргазының даргазынга Адар-оолду соңгуп алыр болзувусса, улуг частырыгга таварышканывыс ол. Ажылдаар черинге орта олурбас, бир дыңнааргa, кожуун азы хоорай кирген боор. Ооң кылып, бүдүрүп турар ажылын кижи билбес. Корум-чурум сандараан. Арага садар «адрестер» көвүдээн. Ол хамаанчок Адар-оол дарганың кожазы Анна кадай хоралыг спирт садып орар. Ону ишкеш, Дерюгин кырган чорта берген деп кадайы меңээ чугаалаарга, дораан Адар-оол даргага чугааладым. Кандыг-даа хемчег албаан. Хоочун коктуг, хола кактыг дээр болгай, суму чагыргазының даргазынга Алексей Аңчыевичини депшидип алзывысса, ажырбас боор. Ажыл-агыйны-даа, корум-чурумну-даа тудуп шыдаар кижи – дээш, олуруп алган. Ооң соонда санал берген кижилер Адар-оолдуң дугайында эки чүве чугаалаваан.

Ол-ла хуралдан сумунуң чагырга даргазының кандидадынга Алексей Аңчыевичини пенсионерлер депшидип алган. Хурал доостурга, суму даргазы Адар-оол хорадаанындан Алексей Аңчыевичиже көрүнмейн-даа кылаштап чана берген. «Мен ону мактаарымга-даа, депшидеримге-даа, чон ону деткивес» деп чүвени Адар-оол билген ирги бе дээрзин хоочун иштинде бодап чораан.

Бажыңынга чедип келгеш кадайынга:

– Чаңгыс хүн дендии-ле депшидим, көшкүн. Пенсионерлер даргазынга соңгуттурдум, ам болур соңгулдага сумунуң чагырга даргазының кандидадынга база депшиттирдим – деп хөөреп үнген.

– Ыракка ыянчыг, чоокка чованчыг чүве кылбайн көр. Сен ышкаш кырган кижи анаа-ла бажыңынга дыштанып органы дээре боор. Пенсионерлер-биле ажылдап болбайн канчаар, үечерге улуг кижилер-биле барынчогун чугаалажып чорбайн канчаар. Суму даргалап үш тениирининг бирээзин тениир дей бергендир сен – дээш кадайы угда чок.

– Суурда чагырга чок кадайлар көвүдээн, арага садар чүвелер ол, арага ижер чүвелер база олар, алгыш-кырыш база олардан үнүп турар, таптыг хемчээн алыр чүве. Сен черле киришпес чүвеге киришпейн көр, көшкүн – дээш, ашак хорадаар болган.

– Бо дээрге сээң шаандагы ажылдап чораан үең эвес-тир. Партия дүшкен, ажык-чарлыг чорук, демократия дээш чон канчап барган-дыр. Ыяш ажыл-агый чериниң директору Зырянов ынча диди чоп: "Сээң үең эрткен, бээр кылаштавайн көр» деп. Кижи хирезин билир-ле болгай, Алексей, чүнү кылыптар мен деп бодаар сен? Ол кадайлар-биле тутчур болзуңза, сени, кырган чүвени, чүү боор, боостаалап болурлар. Аныяк кижи Адар-оол дарга безин чадап кагды чоп. Бодан-бодан, кырган-даа болза, кижи дужунда чоруур боор – дээш, кадайы Алексей Аңчыевичини чемелеп шаг болган. Ол кежээ ийи ирей, кадай аас былаажып шаг болганнар.

Ынчап чоруп турда, суму чагыргазының даргазынга соңгулдалар эрткен. Алексей Аңчыевич-биле катай үш кижи киришкен. Чагырга даргазынга сайгарлыкчы аныяк оол соңгуттурган. Эң-не хөктүг болуушкунга Алексей Аңчыевич таварышкан, ол дээш чүгле үш кижи бадылаан. Бажыңынга кээрге, кадайы оргаш:

– Сен дээш каш кижи бадылаан-дыр? – деп айтырган.

– Чүгле үш кижи – деп шагжок харыылаан.

– Ол-даа бооп-тур – дээш, кадайы улаштыр чугаалаан. – Ужуражылга хуралынга улус программазынга чүнү кылырын бар-лаа шаа-биле хөөредип чугаалап турда, сен туруп келгеш, суурнуң эки-бак кадайларының чүзүн-даа арттырбайн шүгүмчүледиң чоп, ыяш ажылагый черин ында кончуп кааптың, аныяктарны хулиганнар, хоралыг спирт дажыкчылары деп сөглеп турдуң. Чамдык кижилер чаа чиик өртектиг магазин ажыдар деп турда, эзирик улус сергедир «кара-бажың тудар мен» дээн болгай сен. Ынчап турунда сени кым бадылаар боор. Чон шын шиитпирни хүлээп алган-дыр – деп, кадайы өөрүп турган.

– Ынчалза-даа бо суурда, меңээ ынак үш кадай бар деп чүве билдине берген, аа көшкүн – дээш, Алексей Аңчыевич чадаарда каттырган.

Сергей ХЕРТЕК.

МОРЗУКТАР

Басня-шулуглел

Хорумнуг-Каът аар ийи
Көш арга баарында,
Ирей-кадай Морзуктарның
Ижээн үңгүр турган иргин.
Бир-ле кежээ, шала орай,
Биеэгилер үңгүрүнге
Шыңгыы чугаа болганын маа
Шылагзынмайн дыңнап көрээл.
Ада болур кырган Морзук
Ажы-төлүн эргий көргеш,
Калчан бажын суйбагылааш,
Каржыланып чугаалап-тыр:
«Шаг-үе бергедээнин
Шаавыс-биле көрүп тур бис.
Ажыл-хожул кылбас болза,
Аасче чем кайыын кээрил.
Ары хүннү бадыр тояаш,
«Аштадым» деп аасче айтып,
Арай деп-ле калгып келир
Арын-нүүргер кайда чүвел!
Өөредилге, кайда-даа чок,
Өпеймааны көрүңерем
Өргелерже маңнаар боордан
Өөделиг дузазы чок.
Өкпежикпей! Чаш оол сен бе?
Өгленир өй эртип бар чор.
Чүге черле ажыл-даа чок,
Чүгле уйгу хавы болдуң!
Эр шаа четкен Эрбенчикти
Элдепсинмес аргам чогул,
Каарганны оорлап чыткаш,
«Кара-бажың» кирер часты".
Ие Морзук дыңнап ора,
Ийи караан чоткулааштың,
Ишти-хөңү саргып келген,
Ишкиртинип чугаалап-тыр:
«Кырган бистиң пенсиявыс
Хырнывыска четпестеди,
Өртек-үне хүннүң чыгыы
Өзүп турар үе-дир бо.
Адар даңдан орайга дээр
Аъш-чем казып чимзенир дээш,
Харык-шинээм үстүр четти,
Карак-кулаам четпестеди».
Ада Морзук ону дыңнааш,
Ажынганы улам дендээн.
Шыжыкканы намдай бээрге,
Шыңгыы түңнел үндүрүп-тур:
«Аа богда, ажы-төлүм!
Адаңарны дыңнап көргер:
Коктуг чораан Морзуктар бис,
Кочу-шоотка кирдивис-ле!
Амытанның багын көрүп,
Араатаннар ядыызы бооп,
Арга-хорга ам-даа турда,
Аал когу үстүр четти.
Элдеп-эзин шак бо өйде
Эзим-арга, хову-шөлдүң
Аң-мең, кужу бистер ышкаш
Анаа-ла хей орар деп бе?
Эртен эрте туруп алгаш,
Эргип-кезип көрээлиңер,
Олча-ажык тыварының
Оруктарын дилээлиңер.»
Даңгаар эртен Морзуктар-даа
Далаш-биле тура халааш,
Эзим-арга, хову-шөлдү
Эргип, кезип чорупканнар.
Хову черге үнүп кээрге,
Хоор-сарыг тараа чалгаан.
Тараа ээзин айтыларга,
«Тараачын боор Өргении» дээн.
Күжүгеннер ында-мында
Күдүңнешкен – сараат салган.
Кышкы чемин курлавырлаан,
Кызыы чай чок – үүле кылган.
Бора-Хөкпеш төрел бөлүү
Бора-Тейде чыглып алган,
Саарылга чорударын
Сайгарышкан – чай чок турган.
Далчыр койгун ажы-төлү
Талдар ишти ыжык черде
Чыраалардан сава аргаан.
«Чылыг хепке орнаар бис» дээн.
Онза-солун хамык-ла чүүл
Ооруг ишти деспек черде
Арга, хову аңы-мени
Ажаанзырап, мында чыылган.
Артыкшылдыг ажын-чемин
Ында-мында делгеп салган,
Өртек-үне бижип аскан,
Өрү-куду шааранашкан.
«Өзен черниң бышкан тооруу!
Өртек база өйүнде!» деп,
Баартыктан Дииңчигеш
Бар шаа-биле алгыргылаан.
«Опт»-биле алыр болза,
Оранчокту бадырар мен.
Далажыңар» дизе-ле бо
Далчырагың мында ийин моң.
«Айдызаңар! Айдызаңар!
Арзайтының артыжы!» деп,
Буурул бажын чайгагылап,
Буур мында чоргаар орган.
Тараачын боор Өрге база
Тавак долдур тараа урган,
Үүргене база делгээн,
Үгү аңаа дузалашкан.
Чоргаар эзир азыг черде
Чода сөөгү хемдип орган.
Баарында хая-чугун
База делгеп салган бооп-тур.
Чоон дытта чарлал аскан,
Чоокшулап номчуп көөрге,
Ыраажы хек концертинче
Ында чонну чалаан болган.
Биче-даа бол бүдүрүлге
Бистиң Хөөрүк кылып алган:
Сарыг дыттың саадындан
Сарлафицин кылгаш саткан.
Ширбиилден эгелээштиң
Шиштээн эът, өреме дээш,
Манчы-хуужуур, сүттүг шай-даа,
Баарында шупту белен.
Кажар Дилги папка туткан,
Карак шили кедивиткен,
Үндүрүглер чыып чоруп,
Үүле-херек баштап турган.
Арга-эзим даргазы боор,
Адыг биле кырган Морзук
Ажыл-херек дугайында
Аңгы чугаа кылган иргин.
Могап-шылап турувуткан
Морзуктар-даа чанып келген.
Үңгүрүнге орайга дээр
Үр-ле чугаа кылганнар-дыр.
Даартазында адашкылар
Даргазынга бараалгааргa,
Айлыг-Ойдан арбын черни
Алыр бижик холга берген.
Алган черниң богун аштап,
Ажыл-ишче шымнып кирген.
Кышкы чемин курлавырлап,
Кырган-чалыы шупту шимчээн.
Бөрү биле сыын оъдун
Өкпежиги бөлүп чыгган,
Аптекага дужааптарга,
Арбын акша холга кирген.
Ай, бестен үстү алыр
Аппаратты садып аарын
Адашкылар дугурушкан,
Акша-чээли база алган.
Үүле-херек чоорту бүдүп,
Үе эртип, үш чыл ашкан.
Ам бир катап Морзуктарга
Аалчы болуп дужаалыңар.
Ада-өгбе үңгүрүнден ырак эвес,
Аасташкак чаа үңгүр
немежип-тир.
Тарбаганның уруун алган
Өкпежикпей,
Даштын, иштин аян киирген –
чай чок турган.
Ооругнуң деспек кыры базаар
орта
Орулгазын садып-саарган,
орнаан-солаан,
Адыг-биле кожалаштыр
олурупкан,
Ада Морзук ажаанзырап хөлзеп
турган.
Шала кежээ аал ишти чыглып
келген,
Саарылга-орулгазын санаан,
түңнээн,
Өжешмаазы өөредилге доозуп
келген,
Өөрүшкүден кырганнар-даа
черге дегбес.
Ажы-төлү амыдырал оруун
тыпкан,
Ада Морзук сорук кирип
аныяксаан.
Хөрек-чүрээ улам хөлзеп
көдүрүлген,
Хөөмей ырын ындынналдыр
салып орган.

* * *

Олурарга олча кайдал,
Чыдыннаарга чыргал бар бе?
Оран-таңды айы, бези
Чыткан аасче боду кирбес.
«Рынок-даа ат-ла кылды,
Ырма сып хемдиди!» деп
Үңгүрүнге оран болза,
Үүле-херек кайын бүдер.
Боданганы ботка херек.
Морзуктар шын түңнел кылгаш,
Оюн оя чурттап чорлар
Олар ында, мен-даа келдим.

Алдын-оол МОНГУШ.

Тыва Республиканың Чазак Даргазының соңгулдаларын белеткээр болгаш эрттирер талазы-биле соңгулда участоктарын тургузар дугайында Эрзин кожуунуң чагырга даргазының доктаалы

2002 чылдың февраль 8 № 43 Эрзин суур

"Россия Федерациязының хамаатыларының соңгуур эргелериниң кол магадылалдарының болгаш референдумга киржир эргелер дугайында" Федералдыг хоойлунуң 20 чүүлүнүң 2 пунктузун болгаш "Тыва Республиканың Чазак Даргазының соңгулдаларының дугайында" Тыва Республиканың Хоойлузунуң 25 чүүлүнүң I пунктузун удуртулга болдургаш, **доктаадырым болза:**

2002 чылдың март 17-де Тыва Республиканың Чазак Даргазының соңгулдаларын белеткээр болгаш эрттирер талазы-биле дараазында 6 соңгулда участоктарын тургузар:

Бай-Даг суму чагыргазының девискээри хамааржыр **соңгулда участогу.** Бай-Даг суур, Кызыл партизан кудумчузу, 12, төвү Бай-Даг суму чагыргазы. Тел.: 22-2-78.

Эрзин суму чагыргазының девискээри хамааржыр **соңгулда участогу.** Эрзин суур, Дружба кудумчузу, 31. Төвү Эрзин суму чагыргазы. Тел.: 22-4-94.

Мөрен суму чагыргазының девискээри хамааржыр **соңгулда участогу**. Мөрен суур. Төвү Мөрен суму чагыргазы. Тел.: 22-4-27.

Сарыг-Булуң суму чагыргазының девискээри хамааржыр **соңгулда участогу.** Булуң-Бажы суур, Найырал кудумчузу, 28. Төвү Сарыг-Булуң суму чагыргазы. Тел.: 22-5-30.

Нарын суму чагыргазының девискээри хамааржыр **соңгулда участогу.** Нарын суур, Чаа-Суур 7. Төвү Нарың суму чагыргазы. Тел.: 22-5-06.

Качык суму чагыргазының девискээри хамааржыр **соңгулда участогу.** Качык суур. Төвү Качык суму чагыргазы.

Кожуун чагыргазының даргазы К.МОҢ.

ТР-ниң Өөредилге яамызының кичээнгейинге

ХААНДАН ХААЛГАЧЫ КАРЖЫ

Тыва улустуң бо үлегер сөзүн бо-ла сактыр-дыр мен. Ниитилелдиң хөгжүлдезиниң кандыгдаа үе-чадазында кижилер албан-хүлээлге, аңаа хамаарылгазының аайы-биле ылгалдыг болур. Бир кижиниң кылган ажылын өскези хайгаараар, аңаа хамаарыштыр кандыг-бир үнелел бээр апаар. Мен эрткен чылын "Шын" солуннуң арнынга Каа-Хем кожуунуң Дерзиг-Аксы суурда кадыы багай аарыг уругларның бажың-интернадының күрүнеден алганы эт-севиниң сөөлгү үеде төтчеглеттинип чидип турарының дугайында "Ис чок читкен. Канчап?" деп чүүлдү парлаткан мен.

Аңаа эт-сеп төтчеглеттинип турар чорукка дорт киржилгелиг ук бажың-интернатта ажыл-агый эргелекчизи Сали Бабажановтуң дугайын база ажыы-биле бижээн мен. Ук эт-сеп чидип турар чорукка хамаарыштыр Каа-Хемниң ИХК-зы херек оттуруп, истелгени чорудуп чоруй, та чүге чүве, ара соксаан. Ынчалза-даа чоокта чаа кожуун прокурору Е.С.Кроминге ужуражырымга, ол херекти катап уламчылаарын аазады. Эрткен чылын 5 соодукчу чаңгыс дүне-ле ук интернаттан чиде берген.

Ноябрьда база сөөлгү арткан холодильник читкен. Ук соодукчуну ажыл-агый эргелекчизи Бабажанов Абаканче командировкалап чоруурунуң мурнунда интернатка ажыглаары-биле складтан үндүрүп берген. Холодильникти ол-ла дүне оор аппарган. Ажыл-агый склад эргелекчизи кижиниң кол херээ — эт-септи кадагалап хумагалаары, оларны оор-сук кирбес черже салыры, өрээлдериң соңга, хаалгазын быжыглаары. Бабажанов ол бүгүнү чүге кылбааныл? Мону кым харыылаарыл? Бабажанов Абакандан келгеш, мен сургакчылап чораан мен, холодильниктиң канчап чиде бергенин билбес мен деп каан. Мооң мурнунда чылдарда-даа Бабажановтуң складындан эт-сеп үргүлчү бо-ла чидер турду. Ол бүгүнү база-ла оор алган деп каапкан. Күш-ажыл болгаш социал хандырылга яамызының ынчангы сайыды Яндак дарга ол бүгүнү орта истетпейн, "оорлаттынган" эт-септи анаа-ла үндүр бижип турганы дыка чиктиг.

Декабрь айда Дерзиг-Аксы суурда кадыы багай уругларның бажың-интернадын үр чылдарда директорлаан Виктор Санчы 50 харлаанын демдеглеп эрттирген. Үстүкү черлерден чагаа, эки сөстүг байыр чедирген телеграмма-даа келбээн. Ол-ла айда ажыл-агый эргелекчизи Бабажанов база төрүттүнген хүнүн демдеглээн. Ол Кызылдың көскү ресторанын хөлезилээш, аңаа дой эрттирген. Бабажановка үнелиг белектерни Күш-ажыл болгаш социал хөгжүлде яамызының бухгалтериязының мурнундан тыпсып турган. Ол дыка чиктиг бооп турар, үнелиг эт-сеп чидирер, ажылынга харыысалга чок Бабажанов белек-селек эвес, а кеземче хүлээр ужурлуг эвес чүве бе?

Сөөлгү үеде ол Бабажанов дээрзи мырыңай кара туразында барган, интернаттың автомашиназын бодунуң хууда эди-биле дөмей ажыглап, кывар-чаар материалдар камнавас, Сарыг-Сеп биле Дерзиг-Аксының аразынга кандыг-даа онза чорук чокта, бодунуң хуу хөрээн кылып халдып турар. Хаандан хаалгачы каржы дээнинде ышкаш, солунга чүүл бижээн дээш ол менче өзүн караңнадып шаг болду. Камгалап, шаңнап мактап турар кижилерлиг кижи ынчанмайн канчаар, Ынчалза-даа бо интернаттың эт-севи үргүлчү чидер чорукту черле анаа кагбайн, республиканың болгаш Каа-Хем кожуунуң прокуратуралары тодарады истээри эргежок чугула. Оон башка ынча хөй эт-сеп анаа чиде бербес болгай.

Алдын-оол МААДЫ.

Дерзиг-Аксы суур.

КРОССВОРД

Х	Ү	И	В	А	Р	А	Р	А	Р	О	С	И
Е	Р	Л	Ө	Ө	Д	Е	Ж	Н	Ч	У	Л	Н
Ң	Ь	О	А	Л	А	К	О	К	А	Л	А	А
Ш	А	В	Ы	Ч	Ү	Г	Е	Д	Л	Ч	Т	Н
Р	А	Ш	Д	Е	З	Э	Н	Е	Е	А	Н	Т
В	Л	Р	А	Ң				Й	Г	Е	М	Ү
Ч	Ы	Ы	И	Г				Н	А	С	Э	З
И	Р	Р	З	Е				А	Ы	К	Р	И
И	Г	К	Е	К	А	Ь	А	К	Р	А	К	А
Л	Ч	И	Н	Ь	У	Ц	Е	Л	К	Й	О	Р
А	Х	А	Н	К	У	Л	Ф	А	О	Ь	Ь	Г
Е	Т	Л	И	А	Г	А	Д	Ы	К	А	М	А
К	О	Р	Г	Л	И	С	Ы	М	К	А	З	Ё
И	Н	Л	О	Ь	К	У	Л	У	Н	Р	А	Г

Аът чылының Шагаазы-биле, хүндүлүг номчукчулар. Шагаага тураскаадып, аттар дугайында кроссвордту силериң кичээнгейиңерге бараалгаттывыс.

Көөрге-ле ужу-бажы чок ышкаш үжүктер аразындан айтырыгларга харыыларны тывыңар. Чижек кылдыр баштайгы сөстү айтып кагдывыс.

1. Эзер кезээ. **2.** "Даш-... аттыг Танаа-Херел" — тыва тоол. **3.** Мал төлү. **4.** А.Македонскийниң аъды. **5.** "Хүн-Ак хаан, Кара-Дүрбей хаан" деп тыва тоолда баштайгызының оглунуң аъды. **6.** Аът дериниң бир кезээ. **7.** Дон-Кихоттуң аъды. **8.** "Чаңгыс ой аттың үш алышкы" деп тыва тоолда алышкыларның аъдын оорлаан кижи. **9.** Туркмен чүгүрүк аттар уксаазы. **10.** О.Генриниң чечен чугаазы "...ийи кижини угбас". **11.** Орус челер аттар уксаазы. **12.** "Иштии-Хеверик" деп тыва тоолда кол маадырның үш аъдының онзагай демдээ. **13.** Аът спортунга Олимпий чемпиону Е.Петушкованың аттарының бирээзи. **14.** "...аттыг,... инектиг ашак, кадай" — тыва тоол. **15.** Бодунуң аъдын консул кылыр деп турган рим император. **16.** Ортаа Азияда чүгүрүк аттарны ниитизи-биле адаары. **17.** Кыска үеде аажок чүгүрүк аът. **18.** М.Лермонтовтуң "Бистиң үениң кижизинде" Казбичиниң аъды. **19.** Америк "чылгычы". **20.** "Түмен хоор чылгылыг... ашак" — тыва тоол. **21.** Эзерниң демир кезээ. **22.** "Декей-оо" деп тыва ырыда хову агаарының байдалы. **23.** Аныяк чылгы мал. **24.** "Контр" аът... -Кара. **25.** Чылгычының эдилели.

"Шын" солунга февраль 2-де үнген кроссвордтуң харыызы

Доора дургаар: 5. Аранчын. 6. Хараган. 9. Андазын. 12. Кыргыс. 13. Каржаң. 17. Тарлашкын. 19. Чары. 20. Омак. 21. Кажык. 22. Абрек. 24. Арбан. 25. Акела. 27. Маны. 30. Амыл. 31. Эгениг. 35. Тамара. 36. "Дамырак". 39. Дээрбек. 40. Каравай.

Узун дургаар: 1. Сайгын. 2. Сыын. 3. Хады. 4. Аганак. 7. Арыскан. 8. Сааскан. 10. Даалы. 11. Замша. 14. Хайыракан. 15. Дырбактыг. 16. Шыпкыыш. 18. Соскаал. 23. Чадаган. 26. Шыдыраа. 28. Ондум. 29. Айыыр. 32. Хирээн. 33. Танова. 37. Эрес. 38. Арат.

Тыва Республиканың ИХЯ-ның чурттала-амыдырал комиссиязы

чурттала байдалдарын экижидер талазы-биле учетта турар ажылдакчыларны

эде бүрүткеп эгелээнин

чарлап тур.

Эде бүрүткээшкинни **2002 чылдың май 1-ге** чедир чорудар.

Айыткан хуусаага чедир эде бүрүткээшкин эртпээн кижилерни оочурдан үндүрер.

Айтырыгларны билип алыры-биле ТР-ниң ИХЯ-ның ажыл-агый килдизинге кээр: Адрези: Кызыл Партизаннар кудумчузу, 8. **Телефону: 3-65-73.**

"Шын" солунну дамчыштыр

Бистиң дуңмавыс **Валентина Барааановна ТОГЛААМАЙНЫ** сөөлгү орукче үдежип, биске таварышкан берге үеде качыгдалывысты деңге үлежип, улуг дузаны каткан Тожу кожуун чагыргазынга, кожуунуң өөредилге килдизиниң коллективинге, Кызылда ажылдап, чурттап чоруур төрелдеривиске, эш-өөрүвүске, дуңмавыстың Хам-Сыра суурга кады ажылдап чораан өөрүнге, кудаларывыска, чаңгысклассчыларынга четтиргенивисти "Шын" солунну дамчыштыр илереттивис.

Угбалары, уруглары.

ШЫН Кызыл хоорай, Красноармейская, 100, Индекс 667000.
ТУРГУЗУКЧУЛАРЫ: Тыва Республиканың Чазаа болгаш "Шын" солун редакциязының коллективи.
Кол редактор Светлана МОНГУШ.
РЕДАКЦИЯ КОЛЛЕГИЯЗЫ: К. Сат, Е. Монгуш, Ч. Монгуш, А. Монгуш, С. Хертек, Т. Хертек.

РЕДАКЦИЯНЫҢ ТЕЛЕФОННАРЫ: Кол редактор — 3-43-34, кол редакторнуң оралакчызы — 3-33-91.
КИЛДИСТЕР: Ниитилел-политиктиг килдис — 3-39-15, үлетпүр болгаш медээлер килдистери — 3-34-98, компьютер өрээли — 3-36-82, бухгалтерия — 3-41-16;
Солун келбейн барганда, дараазында телефонче долгаар: 3-14-94.

Солунну "Шын" солун редакциязының компьютер төвүнге өрээн болгаш чыскааган. Неделяда үш катап үнер. Хемчээли 2 парламал ама.
Тираж 6416.
Чагыг 16.

АГАР САНЫВЫС: № 40703810400000010000 АКБ ОАО Банк "Тувакредит", Кызыл ИНН—1701008465; корр сч 30101810600000000729 БИК 049304729.
Солун Россия Федерациязының Парлалга болгаш массальг информация чепсектериниң талазы-биле хоойлужудулгазының чорудулгазынга контроль болгаш бүрүткелиниң Тыва девискээр эргелелинге бүрүткеттинген.
Бүрүткеттирген дугаары — Т-00007. ТР-ниң парлалга болгаш информация күркомитединиң типографиязынга парлаан. (Кызыл, Щетинкин-Кравченко, 1).
Солунда парлаттынган материалдарның авторларының бодалдары редакцияның туружу-биле дүүшпейн барып болур. Айыттынган саннары болгаш өске-даа фактылары, дыңнадыглары дээш авторлар боттары харыылаар.