ШЫН

НИИТИЛЕЛ-ПОЛИТИКТИГ СОЛУН

1925 чылдың август 31-де үнүп эгелээн

№ 46 (16504)

2002 чылдың АПРЕЛЬ 20, суббота

Ат салган шагы 18.30

Садар өртээ 4 рубль.

Чазак Даргазының ажыл-албаны

ЧАСКА БЕЛЕТКЕЛ — ДҮЖҮТКЕ МАГАДЫЛАЛ

Тыва Республиканың Чазак Даргазынга Ш.Д.Ооржак соңгуткаш, дүжүлгезинге олурган соонда бир дугаарында Бии-Хем кожуунга апрель 18-те ажыл-албан кылып чораан. Бо кожуун республиканың ниитилел-политиктиг амыдыралынга болгаш социал-экономиктиг хөгжүлдезинге рольдуун Шериг-оол Дизижикович барымдаалап көргеш, баштайгы албанның сургакчылаашкынын моон эгелээни бир онзагай уткалыг, ужур-дузалыг. Чазак Даргазының кол сорулгазы часкы хову ажылдарынга белеткелдиң байдалы-биле таныжары болган.

Бир дугаарында Сесерлиг суурга Ш.Д.Ооржак чеде бергеш, суму чагыргазының активи, чурттакчы чон-биле ужурашкан.

Сесерлиг ортумак школазының өөредилге эргелекчизи Т.А. Допчаа сесерлигжилериң мурнундан Ш.Д.Ооржактың Чазак Даргазының бедик албан-дужаалынга соңгутканы-биле изиг байырны чедиргеш, аңаа Тыванын хөй национал чонунуң эрге-ажыы дээш үре-түннелдиг ажылдаарын күзээн.

Шериг-оол Дизижикович Сесерлигниң соңгукчуларынга өөрүп четтиргенин илереткеш, улуг идегелди амыдыралга бүзүредирин аазаан. Часкы хүн чылды чемгерер деп мерген угаанныг чон кончуг чиге чугаалаан. Ынчангаш часкы хову ажылдарын белеткелдиг, шынарлыг эрттирер, чаагай дүжүттү өстүрүп алырынга магадылалды тургузар хемчеглерни алырының дугайында чугаа кылыры-биле келгенин Чазак Даргазы чыылганнарга дыңнаткан.

Суму чагыргазының даргазы К.Ч. Хууракай часкы хову ажылдарынга белеткелдиң дугайында дыңнадыг кылган. Часкы хову ажылдарынга белеткелди чорудуп турар, ынчалза-даа суггаттыг черлер эвээжин, кудуктар үрелгенин, техника чедишпезин дыңнаткан. Ужуражылганың киржикчилери чер, мал ажылын хөгжүдеринге хамаарышкан саналдарын берген. Хоочун малчын Демир-оол Дотпаа Баян-Кол унунда 150 ажыг га суггаттыг шөлдү ажыглаарын сүмелээн. Лапчар алышкылар 150 хире чылгы малдыг, бе хымызы кылыр, ону сайгарар күзелдиин илереткен. Оон аңгыда «Сесерлиг» кооперативти эде организастаарын, ажылын чаартырын, ооң удуртукчузунга төлептиг кижини шилип тыварын саналдаан. Сайгарылганың соонда чүнү кылырын протоколда киир бижээн. Ында Кызылдың аэропорт чанында шөлден 60 ажыг га черни Сесерлигге бээрин, кудуктарны, тракторларны кыска хуусаада септээрин, кооперативтиң өрелерин үндүр бижээш, мырыңай чаа күрүнениң каттышкан бүдүрүлгезин тургузар, бе хымызының фермазын организастаар болгаш өске-даа хемчеглерни айыткан.

ТР-ниң Чазаа сумунуң чонунга биче эвес деткимчени көргүзүп келген, бо удаада база улуг ажыл-херекти бүдүреринге дузаны чедирер деп турарынга өөрүп четтиргенин Ш.Д. Ооржакка сесерлигжилер илереткен. Кылыр ужурлуг хемчеглерни боттандырар дээш, шалыпчы ажылдаарын аазааннар.

Сушь сумузунга Ш.Д.Ооржак баргаш, чурттакчы чон-биле ужуражылганы эрттирген. Ооң киржикчилери Чазак Даргазының албан-дужаалынга соңгутканы дээш Шериг-оол Дизижиковичиге байырны чедиргеш, ажылынга чедиишкиннерни, чаагай кадыкшылды йөрээген.

(Уланчызы 4-кү арында).

ДЕЛЕГЕЙ ЧЕРГЕЛИГ СЕМИНАР

КАДЫ АЖЫЛДАЖЫЛГА — ХӨГЖҮЛДЕНИҢ ҮНДЕЗИНИ

Германияның Конрад Аденауэр фондузунуң Москва хоорайда төлээлери: доктор Маркус Ингелат, Европада муниципалдыг тургузуглар болгаш девискээрлер Чөвүлелиниң бирги оралакчы-президентизи доктор Хайнрих Хоффшульте болгаш Ройтойасбанкының кежигүнү Хауке Христиансен "Девискээрлер аразынга кады ажылдажылга — хөгжүлдениң демдээ" деп семинарны Кызыл хоорайның Улусчу чогаадылга бажыңынга апрель 18-19-та эрттирген.

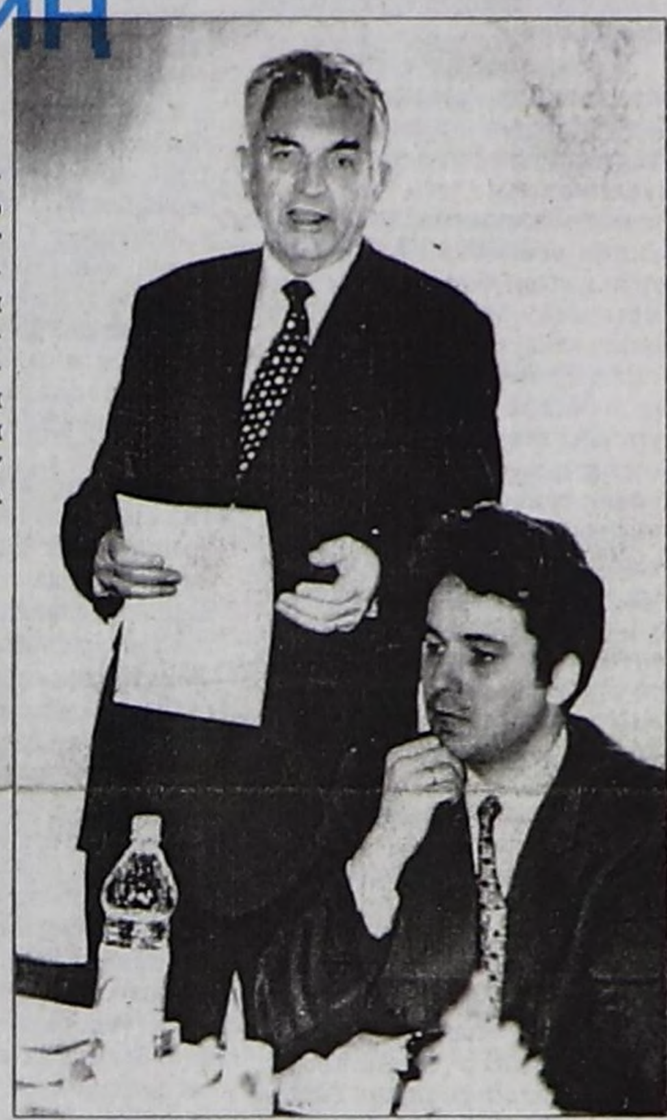

Семинар делегей чергелиг болганда, аңаа Хакасия, Алтай, Бурятия республикалардан, Красноярск крайдан болгаш кожавыс Моолдан төлээлер киришкен. Бистиң республикадан семинарга ТР-ниң Чазак Аппарадының удуртукчузунуң хүлээлгезин күүседип турар Э.Х. Ооржак, ТР-ниң Национал-политика, даштыкы экономиктиг болгаш девискээрлер аразынга харылзаалар яамызының сайыдының хүлээлгезин күүседип турар Х.К.Куулар болгаш өске-даа яамылар, ведомстволар, комитеттерден удуртукчулар киришкен. Семинарны Ю.К. Аракчаа башкарып эрттирген. Моол таладан: Моолдуң садыг-экономика палатазының чиңгине менеджери Б.Туменбаяр, Моолдуң Кызылда чиңгине консулу Д.Пунцаг болгаш Моолдуң Завхан, Успа-Нур, Баян-Өлгий аймактардан төлээлер ол семинарга база идепкейлиг киришкен.

(Уланчызы 2-ги арында).

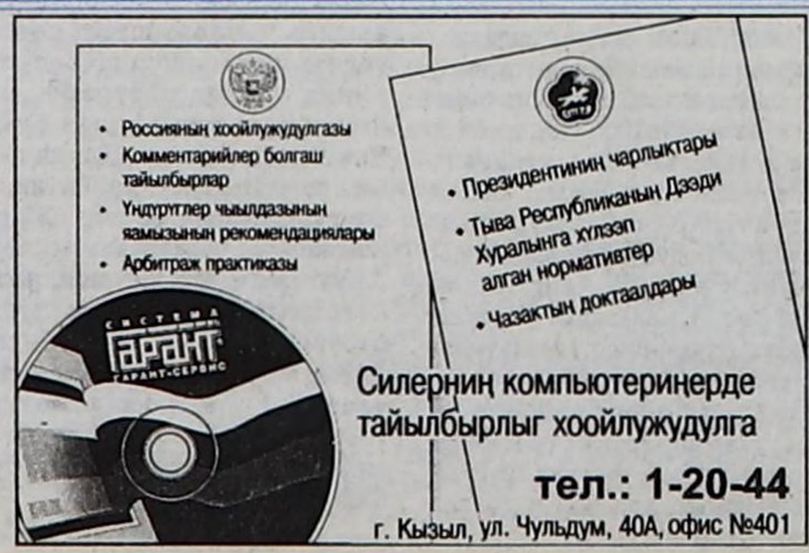

Хүндүлүг номчукчулар! Республиканың амыдыралындан чыда калбас дизиңерзе, «Шын» солунну чагыдып алыңар!

ЧАГЫДЫЛГАНЫҢ ӨРТЭЭ: хууда чагыдыкчыларга 2002 чылдың ийиги чартыында

185 рубль, 3 айда — 93, 1 айда — 31 рубль.
Организацияларга 6 айда — 238 рубль, 3 айда — 119 рубль, 1 айда — 40 рубль.

Чартык чылда хууда чагыдыкчыларның төлээри 185 рубльден редакцияга 70, солуннарны чедирери дээш почта черинге 115 рубль кирер. Организацияларның чартык чылда чагыдылгазындан редакцияга 100, почта черлеринге 138 рубль кирерин билип алыңар.

Экспреес чагыдылганы неделяның кайы-даа хүнүнден эгелеп чагыдып ап болур силер.

КАДЫ АЖЫЛДАЖЫЛГА – ХӨГЖҮЛДЕНИҢ ҮНДЕЗИНИ

(Төнчүзү. Эгези 1-ги арында).

Апрель 18-те делегей чергелиг семинарның ажыдыышкынынга ТР-ниң Чазак Аппарадының удуртукчузунуң хүлээлгезин күүседип турар Э.Х.Ооржак, ТР-ниң Чазак Баштыңы Ш.Д. Ооржактың адындан Германияның Конрад Аденауэр фондузунуң төлээлери Тыва Республикага 6 чыл дургузунда аңгы-аңгы темаларлыг чугула семинарларны эрттирип турарынга четтиргенин илереткеш, бо удаада болуп турар семинарның ажылының эгелеп турары дээш байыр чедирген чугаазын дамчыткан.

Доктор Хоффшульте бодунуң илеткелинге дайын соонда Германияның экономиказы чүгле девискээрлер болгаш муниципалдыг тус чер бот-башкарылгазының хөгжүлдезинден эгелеп бут кырынга туруп келген деп таныштырган. Германия биле Россияның политиктиг тургузуу — федерация. Германияда 16 черлер бар, а Россия 89 субъектилерден тургустунган. Бо ийи чурт боттарыныы-биле девискээрлерниң экономиктиг хөгжүлдезин чедип алырын кызыдып турар. Ынчалза-даа Германияның чер бүрүзү боду хоойлулуг болганда, девискээрлерде хөгжүлде бедик деңнелде. Россия төпчүттүнген башкарылга-биле ажылдап турарындан моондактарга ам-даа таваржып турар. Сөөлгү чылдарда төпчүттүнген башкарылгадан үнүп, девискээрлерже улуг кичээнгейни салып турары экономиктиг хөгжүлдеже базым деп болур. Хөй санныг субъектилерниң бирээзи — Тыва. Ол боду экономиктиг оруун тып, бурунгаар үне бээриниң аргазы бар деп, ол чугаалаан.

Кыска чапсар үезинде Конрад Аденауэр аттыг фондунуң Тывада төлээзи Юрий Кууларович Аракчаадан ук семинарның ажылчорудулгазы биске ажыктыг болур бе дээрзин айтырарывыска, ол мынчаар тайылбырлады:

— Бо фондунуң эрттирип турар семинарлары амыдыралывыска-даа, ажылывыска-даа ажыктыг деп көрүп турар мен. Девискээрлерде бот-боттарывыстың аравыста харылзаа кончуг эреңгей чоруп турар. Ынчангаш бо семинарга моолдар-биле ажылагыйжы дугуржулганы кылып алыр бодалдыг бис. Маңаа Германияның экономиктиг хөгжүлдезиниң арга-дуржулгазының механизмнерин дээрги Хоффшульте чугаалады. Ол ышкаш Моолдуң садыг-экономиктиг палатазының төлээзи Б.Туменбаяр кымнар-биле кандыг ажыл чорудуп турарын чугаалады. Ылаңгыя Бурятияның, Новосибирск, Кемерово хоорайларның бүдүрүлге черлери Моол-биле дугуржулганы хоойлуга дүүшпес кылдыр тургускан. Хөй түңнүг акша-төгерик чарыгдалы бар болган. Ынчангаш бистер шак бо кады ажылдажылганы хоойлуга үндезилеп кылып чорутпас болзувусса, боттуг ажыл-чорудулганы кылып шыдавас бис. Моолдуң Чазаа аймактар губернаторларынга садыг-экономиктиг дугуржулгаларны боттары хостуг чорударын чөпшээрээн. Олар төпче көрүп алгаш, манагзынып олурарының орнунга, боттары хөделип, хөгжүлдениң оруун дилеп турар. Европаның сайзыралы база-ла девискээрлерден үндезилеттинип үнген деп маңаа чугаалап турду.

Семинарга киржип келген Тывада бойдус курлавырларын комплекстиг шиңгээдип алыр институдунда геология эртемнериниң кандидады, инженер-геолог Чойганмаа Кыргысовна Ойдуптуң семинарга хамаарыштыр бодалын база айтырдым.

— Мээң эртемим геолог кижи болганымда, маңаа улуг сонуургал-биле келдим. Чүге дизе бистиң институт Новосибирскиниң геология институдубиле дугуржулга езугаар Моолдуң девискээринде моол — тыва экспедиция-биле кады алдын тывыжын сайзырадыры-биле чайгы үеде барып ажылдап турар бис. Тывылган казымал-байлактарны шиңгээдип алырынга эртем-шинчилел ажылын кылып, дузаны көргүзүп турар болганывыста, маңаа ажыктыг түүлдерни дыңнап алдывыс.

Семинар бодунуң ажылын апрель 19-та база уламчылаан. Ол хүн аңаа ТР-ниң Чазак Даргазының оралакчызының хүлээлгезин күүседип турар В.Ш.Оюн болгаш өскелер-даа илеткелдерни кылган.

Игорь ДАМДАК.

Мал оолдаашкыны

УЛУГ ЧИДИРИГ ЧОК

Бо чылдың бирги квартал түңнели-биле алырга, республиканың ажыл-агыйларынга 412374 баш төрүүр өшкү, хой кыштаглаашкынны эрткен. Ооң иштинде көдээ ажыл-агый бүдүрүлгелеринде 76080 баш, араттарда 64540, хуу чонда 266804 болгаш дузалал ажыл-агыйларында 5950 баш шээр мал бар.

Мал оолдаашкынының үезинде 18577 баш хой, өшкү төрээн. Төрээн малдың 184554 баш чаш анай, хураган камгалап алдынган азы ниити түңнелдиң 45 хуузу болган. А эрткен чылдың бо үезинде 448621 баш төрүүр хой, өшкүден 170114 баш чаш мал төлү камгалаттынган азы 38 хуу болган.

Кымның өдээнде каш мал барын тодарадып, ниити түңнелди үндүрери бистиң ажыл, амыдыралывыстың бир херечизи болгай. Оон алгаш көөрге, 2001-2002 чылда ажыл-агыйлардан хуу чоннуң малы өзүлделиг болуп, сан талазы-биле бирги черде чоруп турар. Олар 266804 баш төрүүр малдан 98 чаш мал төлү чидириглиг болган, мал оолдаашкыны 50 хуу болган. Мал төрүдүлгезиниң үезинде республикада хуу чон 134475 баш чаш анай, хураганны камгалап алган.

Ооң дараазында көдээ ажыл-агый бүдүрүлгелери 15721 башты, араттар 31450 башты база дузалал ажыл-агыйлары бо чылын 2908 баш чаш мал төлүн камгалап алган.

Ниитизи-биле республикага мал төрүдүлгезиниң үезинде 730 баш төрүүр мал ара салган болгаш өлүг төрээн. Мал оолдаашкыны уламчылап турар.

Чимисмаа МОНГУШ.

Соңгулдалар соонда

ЧОН БОДУ ШИЛИИР

Тыва Республиканың Үндезин Хоойлузунга дүүштүр ТР-ниң Чазак Даргазынга Ш.Д.Ооржак соңгуттурган. Тыва улустуң үлегер чугаазында "Эштиң эргизи эки, эттиң чаазы эки" деп чугаалааны ышкаш, чон борта шын шиитпирни үндүрүп, чөптүг үнелелди берген. Чеди кандидаттың аразынга Чазак Баштыңы эрге-дужаал демисел чидиг-ле болган. Чамдык кандидаттар суртаал ажылын чоргузар дээш хөй шуугаазын үндүрүп, хөлүн эртип, эриин ажып турган дизе, частырыг болбас боор. Журналист кижи ону солунга кээп турган материалдардан, оппозицияның парлалгазынга үнүп турган түүлдерден номчуп таныышкаш, бо талазы-биле бодумнуң чамдык бодалдарымны номчукчулар-биле үлежикседим.

Ш.Д.Ооржак канчап бир дугаар ээлчегде Чазак Даргазы болуп соңгулдага эрте бергенил деп айтырыгны баштай сайгарып көрээлиңер. Ол бодунуң эң чоок удурланыкчызындан 2,5 катап хөй соңгукчуларның үнүн алган болгай. Ооң ат-алдары, хүндүткели өске кандидаттарга көөрде, улуг болбайн канчаар, чон ону билир. Ынчалза-даа соңгулданың ийи дугаар ээлчээ албан болур деп чугаалап турганнар база хөй.

Чазак Даргазынче түткүп турган кандидаттар боттары улуг частырыгны кылганнар. Олар Ш.Д.Ооржакты бактап, Тываны ядараткан кижи чаңгыс ол, "Хоозураан Тыва" деп номнуң кол маадыры кылдыр тудуп алгаш, соңгулдаже киргеннер. Чон-на болгай, кандыг-даа ниитилелдиң даныр күжү. "Чону —чоорган, хөйү — хөйлең" деп тыва улустуң чугаазы бар. Ынчангаш соңгукчулар Ш.Д.Ооржактың талазынче, ону камгалаарынче кирип келгеннер. Соңгулдага соңгукчуларның 65, 58 хуузу киржип турда, ооң 52,0 хуу соңгукчуларның үнүн алыры арыг тиилелге болбайн канчаар.

Бүдүн Россияга болган экономиктиг кризистиң эң берге чылдарында Ш.Д.Ооржак Тыва Республиканы башкарып, удуртуп келген. "Мен турган болзумза, ынчаар кылбас мен" деп бо хүнде кым-даа ынчаар чугаалаарындан ыядыр ужурлуг. Акшатөгерик үезинде үнмес, уруглар пособиезин чугаалаваска, пенсионерлерниң пенсиязы безин ай-айы-биле үнмейн турду. Кызыл, Ак-Довурак хоорайларның чылыг энергия төптери кандыг байдалга турганын ам сактыры безин коргунчуг. Ооң соонда 1998 чылдың августа болган дефолт чуртту улам-на тамыже киир октапкан. Тыва чон амыдыралга туруштуг, холунда малдыг, аштыг-чемниг, ооң-биле чергелештир бистиң республика бойдус курлавырлары-биле байлак болгаш аш-чуттан чайлап чоруур. Бо-ла бүгү бергени Ш.Д.Ооржак — экти-биле чүктеп эрттирген кижиниң бирээзи.

Бистиң чаңгыс чер-чурттуувус, күрүне ажылдакчызы Павел Бородин "Центр Азии" солунга интервью берип тургаш, Ш.Д. Ооржактың дугайында чугаалап тургаш, мынча дээн болгай: "Тывалар Ш.Д.Ооржакты Чазак Даргазынга соңгуп алыр болзуңарза, частырыг болбас, ооң-биле кады айтырыглар шиитпирлээри-биле албан черлеринге кирерге, айтырыг тургузарының туруштуун, кызылын, шыдамыын кайгаан мен" — деп чугаалаан болгай. А аңаа бодааргa, Ч-Д.Ондар, В.Серяков Москвадан чедип келгеш, Ш.Д.Ооржакка удур суртаал ажылы чорудуп, соңгулдага киржи бээрге, бо кижиге ыянчыы кончуг болур чорду.

Россияны ядараткан кижилерниң бирээзи — Чубайс. Ол хуужудулганың адазы болгай. Журналист Доренко бир катап телевизорга чүве чугаалап тургаш, Чубайсты мынча дээн: "Санкт-Петербургка арыгланыр бажыңнар хуужудуп тургаш баяан кижи, ам Кремльде келди, ону хуужудуп апарза хөңнү" деп дорамчылааны таварылга эвес. Бистиң эң бай черлеривис, газ, нефть үлетпүрлери, Россияның чаңгыс аай энергия системазы хуужуттуна бергени кайы хире дүвүрелди болдуруп турар-дыр. Ол хуужудулганың салдары Тывага келгеш, бисти база хоозурадып кагды. Хуужудуп алган кижилер ол бүдүрүлгелерни буурадып каан. Борта база-ла Ооржак буруулуг боп турар. Сөөлүнде ол бүдүрүлгелерни ТР-ниң Чазаа катап күрүне бүдүрүлгези кылдыр тургускаш, ажылдаткан болгай.

Шын чүвени шын дээр. Чуртка кончуг берге экономиктиг кризис чоруп-даа турда, шын карак-биле көөр болза, Тывада кылдынган түүлдер хөй. Чурттуң бай-шыырак үезинде кылдынмаан Каа-Хемни кежилдир чаа көвүрүг, Хандагайты — Мугур-Аксында автоорук, Торгалыг хемде көвүрүг, Бай-Тайганың Кара-Хөлде бедик вольтулуг электри шугуму, Мөңгүн-Тайгада биче ГЭС, Кызыл хоорайда хөй чуртталга бажыңнары, школалар, садиктер, спортзалдар, чоннуң социал адырынга хамаарышкан хөй объектилер ажыглалга кирген. Чүгле кезик-чамдыызын чугаалаарга мындыг. "Хоозураан Тыва" деп номну бижип турган авторларның бажынга оода мындыг түүлдер кирген ирги бе?

Ш.Д.Ооржакты дээрже үндүр мактаар дивейн тур мен. Ооң ажылында четпестер бар. Ажыл кылбас кижи частырыг кылбас дижир. Ажылдап турган кижи частырыгны кылыр, оон өөренир апаар. Оппозицияның бир солунунга "Ооржакты долгандыр чаваналар чыпшынып алган" деп бижип турдулар. Кадрларны чаваналар деп дорамчылаарга, кайын боор, аксым бар дээш уг чок сала бээрге, таан эпчок чорду. Соңгукчулар-биле ужуражыышкын үезинде чон Ооржакка кадрлар айтырыынче улуг кичээнгейни салырын сүмелээн болгай. Чазактың чаа составы тургустунар, борта элээн өскерилгелер болурун ол чугаалап турду.

Чазак Даргазының соңгулдазынга киришкен кандидаттарның программазынга кысказы-биле доктаап көрейн. Ш.Д.Ооржактың программазы ханы уткалыг, келир үелиг программа. Кажан соңгукчулар-биле ужуражып тургаш, ол бодунуң удурланыкчыларының адынга чаңгыс-даа багай сөс чугаалавады. "Эрткен үеге хүндүткел-биле, келир үеже бүзүрел-биле" дээн ооң сөстерин сайгарып көөр болза, кончуг ханы уткалыг. Эрткен үе дээрге төөгүже кирер, төөгүнү шүгүмүлеп болбас деп чон чугаалажыр болгай.

Шолбан Кара-оол чаа өзүп орар аныяк политик-тир, аңаа мээң багай сеткилим чок. Программазын шын эвес тургузуп алганындан чоннуң деткимчезин албайн барган. Ол чүгле Ооржакты бактаарынга өйлешкен. Бир эвес программазын амыдыралчы байдалга тургузуп, келир үеже перспективтиг сорулгаларны салган болза, соңгукчуларның оон-даа хөй үнүн ап болур турган. В.В.Вусатыйның программазы өскелерниинден ылгалдыг болган. "Ооржактың ажылын улуг хүндүткел-биле көрүп турар мен" дээн болгай. Кайы-даа кандидат ындыг сөс чугаалап шыдаваан. Ооң программазы чөптүг, шынчы, кижизиг болур чорду. Николай Ондар программазында "Тыва, оттуп көр! Төлептиг чоруун сеңээ эгидер бис" дээни мени кайгатты. Тыва чурту кажан-даа удуп чытпаан, ол ниитилелдиң сайзыралы-биле бурунгаарлап чоруп орар. Шагтөөгүден тыва чоннуң байбайлак чурту болуп арткан-даа, артар-даа. Хөлүн эрттир хоозун сөстер эдип, бодунуң төрээн чуртун ынчаар куду көөрге, кайын боор. Кашин биле Пивоваровтуң программазынга доктаавас мен, ону чон билир. Кашинни кызылчыларга кым-даа эккеп бербээн, боттары соңгуп алганнар, дөрт чыл иштинде ооң тенек, уш-баш чок аажы-чаңын кызылчылар көрүп мага ханган болгай. Хоорай чагыргазының келир соңгулдазынга кызылчылар моон түңнел үндүрер боор деп идегеп каайн.

"Шош соонда, чудурук чайган херээ чок"деп чоннуң чугаазы бар. Соңгулда эрткен-даа болза, чамдык политиктер ам-даа бажын көдүрүп, ындыг-мындыг деп шуугавышаан хевээр. Кижи бодааргa, ооң биске хензиг-даа ажыы чок. Чазак Даргазының соңгулдазы чидиг демиселге эрткен. Харын-даа хөй акшатөгерик чарыгдавайн, чаңгыс ээлчег-биле эрте бергени эки. Улуг кижи, чогаалчы Кызыл-Эник Кудажы "Тывада чаңгыс лидер — Ооржак, ону деткип көрүңер" деп соңгулда мурнунда чугаалааны таварылга эвес. Чогаалчылар эвилелиниң Ооржакты деткээн чагаазын солунга парлаптарывыска, "Чогаалчылар тенип турлар" деп база бижип турдулар. Кижи бүрүзү-ле чогаалчы болуп шыдавас. Чогаалчылар — чоннуң мерген угаанныг, философчу үзел-бодалдыг, амыдыралды деңнеп көөр, бурунгаар көрүштүг кижилер-дир. Бо удаада олар база часпады. Шын тиилээр деп чүве ол-дур ийин.

Тыва Республиканың Үндезин Хоойлузунда Чазак Даргазы — эң бедик албан-дужаал. Республиканың бүгү чонунуң соңгуп алганы Чазак Даргазы Ш.Д.Ооржактың адынга хамаарыштыр сөөлгү үеде чамдык оппозиция бөлүктериниң үндүрүп турары хоп чугааларын буруу шавар херек. Чон шын шилилгени кылган-дыр, ам ону чүгле деткиир. Путинниң соңгулдазының соонда, Жириновскийниң чугаалааны ышкаш: "Шуугажып, митингилеп, ажыл соксадып болбас, ам чүгле бурунгаар" дээни бисти бодандырар ужурлуг. Тыванның келир үезинге, ооң хөгжүлдезинге тоомча чок, чүгле бодунуң эрге-ажыктарын бодаар политиктер база-ла бар.

Сергей ХЕРТЕК.

ТЫВА РЕСПУБЛИКАНЫҢ ХООЙЛУЛАРЫ

Тыва Республика талазы-биле Девискээр-орук фондузунуң 2002 чылда бюджединиң дугайында

Дээди Хурал 2002 чылдың март 20-де хүлээп алган

1 чүүл. Тыва Республика талазы-биле Девискээр-орук фондузунуң 2002 чылда бюджедин орулгалар талазы-биле 248,25 млн. рубль түңге база чарыгдалдар талазы-биле 248,25 млн. рубль түңге бадылаар.

2 чүүл. Тыва Республика талазы-биле Девискээр-орук фондузунуң орулгаларын дараазында дөстерниң күсели-биле:

		(млн. рубль)
1. Үндүрүглер орулгазы	33,0	
ооң иштинде:		
автооруктар ажыглакчыларының үндүрүү	26,0	
автотранспорт аймааның эдилекчилеринден үндүрүг		5,0
онааган орулгаларга чаңгыс аай үндүрүг	2,0	
2. Үндүрүгге хамаарышпас орулгалар, шупту		215,25
ооң иштинде:		
федералдыг бюджеттиң «Өске деңнелдериң бюджеттеринге саң-хөө дузазы» деп кезээниң талазы-биле субвенциялар болгаш субсидиялар	88,1	
федералдыг автооруктарны ажаап-тежээринге база септелгезинге чарыгдалдарны акшаландырарынга акша-хөреңгилер		127,15
Шупту		248,25

млн. рубль кылдыр доктаадыр.

3 чүүл. Тыва Республика талазы-биле Девискээр-орук фондузунуң 2002 чылда 248,25 млн. рубль хемчээлдиг акша-хөреңгилерин дараазында сорулгаларже:

		(млн. рубль)
автооруктарны база көвүрүглерни септээринге, ажаап-тежээринге		125,15
девискээр автооруктарының тудуунга		17,0
девискээр оруктарын база көвүрүглерин септээринге, ажаап-тежээринге		75,53
көдээде автооруктарны болур-чогуур байдалдарга тургузарынга		11,2
чүүгүн ара дүжүрбейн чедирер транспорттуң чоруурунга кудумчу-орук четкизиниң ыңай-бээр аргыжар кезээн болур-чогуур байдалга тургузарынга	1,99	
автооруктар четкилериниң эргелелин ажылдадып тударынга	10,0	
төлевилел-шинчилел ажылдарынга	5,38	
черни курлавырлаарынга, эт-хөреңгини ончалап санаарынга, төлевилел-шинчилел ажылдарынга база инвестицияларны үндезилээринге болгаш төлевилелдериң экспертизазын кылырынга чарыгдалдарга		2,0
Түңү		248,25

млн. рубльди шилчидер.

4 чүүл. Тыва Республика талазы-биле Девискээр-орук фондузунуң орулгалыг кезээн 2002 чылда ажыглап турар үеде, бо Хоойлунуң 1-ги база 2-ги чүүлдери-биле көрдүнген түңнериниң ажыр немелде орулгалар кирген таварылгада ол акша-хөреңгилерни девискээр автооруктарынга дерилгелерни садып алыр кылдыр база оруктарны септээринге, хөгжүдеринге болгаш орук ажыл-агыйын эргелелинче чорудар.

5 чүүл. Бо Хоойлу ону албан-езузу-биле парлаан хүнүнден күштүг болуп эгелээр.

Тыва Республиканың Президентизи Ш.ООРЖАК.

Кызыл хоорай № 1361 2002 чылдың март 28.

2001 чылда Тыва Республиканың минерал-чиг эт баазазын катап тургузарынга тыртар акшалар талазы-биле бюджеттиң күүселдезиниң дугайында отчетту бадылаар дугайында

Дээди Хурал 2002 чылдың февраль 20-де хүлээп алган

1 чүүл. 2001 чылда Тыва Республиканың минерал-чиг эт баазазын катап тургузарынга тыртар акшалар талазы-биле бюджеттиң күүселдезиниң дугайында отчетту орулгалар талазы-биле 23,4 млн. рубль түңге база чарыгдалдар талазы-биле 21,3 млн. рубльге бадылаар.

2 чүүл. Бо Хоойлу ону албан-езузу-биле парлаан хүнүнден күштүг болуп эгелээр.

Тыва Республиканың Президентизи Ш.ООРЖАК.

Кызыл хоорай № 1342 2002 чылдың март 1.

«Тыва Республикада хамааты байдалдың актыларын бижип чорудар органнарны тургузарының база оларның ажыл-чорудулгазының дугайында» Тыва Республиканың 2000 чылдың июль 4-те № 545 Хоойлузунга өскерилгелер киирер дугайында

Дээди Хурал 2002 чылдың март 20-де хүлээп алган

1 чүүл. «Тыва Республикада хамааты байдалдың актыларын бижип чорудар органнарны тургузарының база оларның ажыл-чорудулгазының дугайында» Тыва Республиканың 2000 чылдың июль 4-те № 545 Хоойлузунга дараазында өскерилгелерни киирер:

1. 1-ги чүүлдүң 1-ги пунктузунда «бо Хоойлуда көрдүнген таварылгаларда – кожууннарның, хоорайларның, сумуларның тус чер бот-башкарылга органнары» деп сөстерни ап кааптар.

2. 5-ки чүүлдү ап кааптар.

2 чүүл. Бо Хоойлу ону албан-езузу-биле парлаан хүнүнден күштүг болуп эгелээр.

Тыва Республиканың Президентизи Ш.ООРЖАК.

Кызыл хоорай № 1369 2002 чылдың март 28.

2001 чылда Россия Федерациязының Пенсия фондузунуң Тыва Республика талазы-биле салбырының бюджединиң күүселдезиниң дугайында отчетту бадылаар дугайында

Дээди Хурал 2002 чылдың февраль 20-де хүлээп алган

1 чүүл. 2001 чылда Россия Федерациязының Пенсия фондузунуң салбырының бюджединиң күүселдезиниң дугайында отчетту орулгалар болгаш чарыгдалдар талазы-биле 963,1 млн. рубль түңге бадылаар.

2 чүүл. Бо Хоойлу ону албан-езузу-биле парлаан хүнүнден күштүг болуп эгелээр.

Тыва Республиканың Президентизи Ш.ООРЖАК.

Кызыл хоорай № 1349 2002 чылдың март 1.

Тыва Республика талазы-биле Девискээр-орук фондузунуң 2001 чылда бюджединиң күүселдезиниң дугайында

Дээди Хурал 2002 чылдың март 20-де хүлээп алган

1 чүүл. Тыва Республика талазы-биле Девискээр-орук фондузунуң 2001 чылда бюджединиң күүселдезиниң дугайында отчетту орулгалар талазы-биле 286,84 млн. рубль түңге болгаш чарыгдалдар талазы-биле 285,89 млн. рубль түңге база 2002 чылдың январь 1-де саң-хөө акша-хөреңгилериниң артканы 0,95 млн. рубль кылдыр бадылаар.

2 чүүл. Бо Хоойлу ону албан-езузу-биле парлаан хүнүнден күштүг болуп эгелээр.

Тыва Республиканың Президентизи Ш.ООРЖАК.

Кызыл хоорай № 1364 2002 чылдың март 28.

Тыва Республиканың 1991 чылдың октябрь 3-те № 214 Чер кодекизин күш чок деп санаар дугайында

Дээди Хурал 2002 чылдың январь 31-де хүлээп алган

1 чүүл. Тыва Республиканың 1991 чылдың октябрь 3-те № 214 Чер кодекизин күш чок деп санаар.

2 чүүл. Бо Хоойлу ону албан-езузу-биле парлаан хүнүнден күштүг болуп эгелээр.

Тыва Республиканың Президентизи Ш.ООРЖАК.

Кызыл хоорай № 1327 2002 чылдың февраль 8.

Тыва Республиканың Улуг Хуралының палаталарының депутаттарының соңгулдаларын эрттирип турар үеде соңгулда чорудулгазының киржикчилериниң соңгулда мурнунуң суртаал ажылын чорударының чурумун болгаш дүрүмнерин сагып турарынга контроль чорудар талазы-биле ажылчын бөлүктүң дугайында

Тыва Республиканың Төп соңгулда комиссиязының ДОКТААЛЫ

2002 чылдың апрель 10 № 108/499 Кызыл хоорай.

2002 чылдың июнь 2-де Тыва Республиканың Улуг Хуралының палаталарының депутаттарының соңгулдаларын эрттирип турар үеде соңгулда чорудулгазының киржикчилериниң соңгулда мурнунуң суртаал ажылын чорударының чурумун болгаш дүрүмнерин сагып турарынга контроль чорудар талазы-биле айтырыгларны дүрген шиитпирлээр сорулга-биле Тыва Республиканың Төп соңгулда комиссиязының **доктаадыры болза:**

1.Тыва Республиканың Улуг Хуралының палаталарының депутаттарының соңгулдаларын эрттирип турар үеде соңгулда чорудулгазының киржикчилериниң соңгулда мурнунуң суртаал ажылын чорударының чурумун болгаш дүрүмнерин сагып турарынга контроль чорудар талазы-биле **Ажылчын бөлүктү** (моон ыңай – Ажылчын бөлүк дээр) Тыва Республиканың Төп соңгулда комиссиязының кежигүннериниң санындан, хөй-ниити организацияларының, массалыг информация чепсектериниң төлээлекчилеринден болгаш Тыва Республиканың Төп соңгулда комиссиязының Аппарадының ажылдакчыларындан дараазында составтыг кылдыр тургузар:

ЯКУШКИНА Лидия Михайловна – Тыва Республиканың Төп соңгулда комиссиязының даргазының оралакчызы, бөлүктүң удуртукчузу.

КОЛЬЧИКОВ Дмитрий Иванович — Тыва Республиканың Төп соңгулда комиссиязының кежигүнү, бөлүктүң удуртукчузунуң оралакчызы.

ШАРАВИИ Вера Валерьевна — Тыва Республиканың Төп соңгулда комиссиязының Аппарадының консультантызы, бөлүктүң секретары.

Бөлүктүң кежигүннери:

ДАМДЫН Седип-оол Иванович — Тыва Республиканың Төп соңгулда комиссиязының кежигүнү.

РУДЕНКО Владимир Анатольевич — Тыва Республиканың Төп соңгулда комиссиязының кежигүнү.

ПОПКОВ Дмитрий Андреевич — Тыва Республиканың Төп соңгулда комиссиязының кежигүнү.

ГЛУЩЕНКОВ Владимир Иванович — Тыва Республиканың Парлалга болгаш информация талазы-биле күркомитединиң даргазының оралакчызы (дугуржулга езугаар).

ТАС-ООЛ Роман Всеволодович — Тыва Республиканың Журналистер эвилелиниң даргазы (дугуржулга езугаар).

ДЕМБИРЕЛ Александр Сотпаевич – РФ-тиң Парлалга, телерадиодамчыдылга болгаш массалыг коммуникациялар чепсектериниң херектериниң талазы-биле яамызының Ортаакы Сибирь регионал аразының девискээр эргелелиниң Федералдыг күрүне албанының кол специализи (дугуржулга езугаар).

АМЫР Маргарита Маадыр-ооловна – «Тыва» күртелерадиодамчыдылга компаниязының ниитилел-политиктиг редакциязының редактору (дугуржулга езугаар).

КУУЛАР Тамара Павловна – «Тыва» күртелерадиодамчыдылга компаниязының ниитилел-политиктиг редакциязының редактору (дугуржулга езугаар).

ХЕРТЕК Артур Ойняр-оолович – «Шын» солуннуң кол редактору (дугуржулга езугаар).

САЯ Аяс Плоткаевич – ТР-ниң Төп соңгулда комиссиязының Аппарадының юризи.

2.Тыва Республиканың Улуг Хуралының палаталарының депутаттарының соңгулдаларын эрттирип турар үеде соңгулда чорудулгазының киржикчилериниң соңгулда мурнунуң суртаал ажылын чорударының чурумун болгаш дүрүмнерин сагып турарынга контроль чорудар талазы-биле Ажылчын бөлүк дугайында Дүрүмнү бадылаар(кожуп каан).

3. Бо доктаалды республиканың «Шын» болгаш «Тувинская правда» солуннарынга парлаар.

Тыва Республиканың Төп соңгулда комиссиязының даргазы Ш.Ч. МОНГУШ.

Тыва Республиканың Төп соңгулда комиссиязының секретары Л.Ы. КАРА-САЛ.

ЧАСКА БЕЛЕТКЕЛ — ДҮЖҮТКЕ МАГАДЫЛАЛ

(Төнчүзү. Эгези 1-ги арында).

Сумуда часкы хову ажылдарынга белеткелдиң чоруп турары-биле Чазак Даргазы таныжып, чыылган чоннуң саналоналын дыңнаан. Тараа культураларын, ногаа аймаан тарыыр эки хөрзүннүг, суггаттыг шөлдер бо девискээрде четчир. Ындыг болганда, часкы тарылганы организастыг чорудар, шынарлыг үрезиннерни ажыглаар, ажыл чоктарны олче калбаа-биле хаара тударын шиитпирлээн. Сумуга чүнү кылырының хемчеглерин ужуражылга үезинде тодараткан. Аныяктарның ногаа бригадазын тургузарын, ону деткиирин, 100 га черни чайын куруктуруп аңдарарын, эки дүжүт өстүрүп алыр дээш мөөрейни организастаарын, чаагайжыдылганы экижидерин болгаш өске-даа кылыр ажылдарын ында киирген.

ТР-ниң Чонну ажылга хаара тудар департаментиниң удуртукчузу В.С.Чаж-оол ажыл чоктарның өг-бүле бригадаларын организастап алгаш, тараа, ногаалар аймаан, картофель өстүрер болгаш хөй-ниити ажылынга киржир болза, ооң өртек-үнезин төлеп бээрин аазаан.

Сушь сумузунуң чурттакчы чону боттары хандыртынары-биле чаагай дүжүттү өстүрүп алыр дээш, эки ажылдаарын хүлээнгеннер.

Сумунуң хамаатызы Надя Сотпаяктың өг-бүле бригадазы эрткен чылын 41 тонна картофельди, 10 тонна ажыг ногаалар аймаан ажаап алгаш, өскелерден эки көргүзүглүг болган. Бо өг-бүле бригадазының күш-ажылчы чедиишкинин барымдаалааш, ону Т-40 деп трактор-биле шаңнаанын чыылганнарга Ш.Д. Ооржак дыңнаткан.

«Бии-Хем» кооперативти эде организастааш, күрүнеиң каттышкан бүдүрүлгезин тургузар болган.

Өөк сумузунга Чазак Даргазы келгеш, ооң ажыл-чорудулгазы-биле таныжып, сумунуң активи-биле ужурашкан. «Саян» совхоз дүшкен соонда, мында байдал дыка нарыыдааны илерээн, чоннуң амыдыралының деңнели кудулаан, ажыл чоктарның саны көвүдээн. Часкы хову ажылдарынга белеткели кошкак, чурттакчы чон чеже хире гектарга тараа, картофельди тарыырын эки тодаратпаан, көдээ ажылагый кооперативи орта ажылдавастаан, суурнуң чаагайжыдылгазы багай.

Бо айыткан болгаш өске-даа четпестерни барымдаалап көргеш, ону кыска хуусаада эдериниң дээштиг хемчеглерин алыры-биле Ш.Д.Ооржак бодунуң саналдарын киирген. ТР-ниң Чазак айын чоокку үеде эрттирер, ажыл чоктарга пособие бээрин дүрген шиитпирлээр, суурнуң богун аштаар, ону чаагайжыдар, орта чурттакчы чонну калбаа-биле хаара тудар, херээженнер чөвүлели ажылчорудулгазын идепкейжидери-биле 30 муң рубльди деткимче кылдыр бээр, часкы хову ажылдарынга белеткелди дүргедедир, "Саян" көдээ ажыл-агый кооперативин эде организастаар, шыңгыы корум-чурумну тургузар, эки чаагайжыдылга, чаагай дүжүт дээш конкурстарны чорудар болгаш өске-даа кылыр ажылдарны ында киирген. ТР-ниң Чазаа өөкчүлерже үрезин, кывар-чаар материалдар, техника септелгези чорудар талазы-биле болгаш өске-даа бүгү дузаны чедирерин Чазак Даргазы аазаан. Ынчангаш чүгле берге байдалдан уштунар, сумунуң социал-экономиказын хөгжүдер дээш ажылдаарынче оларны кыйгырган.

Ужуражылганың киржикчилери Ш.Д.Ооржактың саналдарын чүүлдүгзүнүп, хүлээп алгаш, ажылдап кирипкен.

Бии-Хемниң чараш бойдус чурумалдыг, байлак булуңунуң бирээзи — Хадыңга Ш.Д. Ооржак баргаш, суму чагыргазының активи-биле ужуражып, ында часкы тарылгага белеткелдиң байдалы-биле танышкан. Хадыңчылар боттарының күжү-биле часкы хову ажылдарын чорударынга белеткелди шуудады берген, үрезин аймаа четчир. Шерги бо девискээрде көвүдээн, чаагай дүжүттү өстүрүп алырынга ол улуг когаралды чедирип келген, ону хораннаар ажылды чорудар айтырыгны аңаа көдүргген. Сайгарылганың түннелинде чүнү кылырын тодараткан. Самолет-биле кожуунуң 10 муң гектар хире девискээрин хораннаарын, кывар-чаар материалдарны Чазактан дузалаарын болгаш өске-даа кылыр ажылдарны тодаргай айыткан.

Суурнуң хөй санныг чурттакчылары-биле Ш.Д.Ооржак кудумчуга ужурашкан, ТР-ниң Чазаанның ажыл-чорудулгазын, часкы хову ажылдарын шынарлыг чорударда, чүнү кылырын суму чагыргазының активи-биле кандыг дугуржулганы кылганын таныштырган. Аъш-чем аймаа-биле өг-бүле бүрүзү бодун боду хандыртынар дээш ажылдаарын ол кол сорулга кылдыр санаан.

Аржаан суурга баргаш, Чазак Даргазы сумунуң ында «Улу» күрүнеиң каттышкан бүдүрүлгезиниң часкы тарылгага белеткели-биле таныжып көрген. Ниитизи-биле мында ажыл-агый чүгээр чоруп турарын демдеглээн. Тараа үрезини, кывар-чаар материалдарга болгаш өске-даа дузаны Чазак чедирер болган.

Аржаан суурнуң чурттакчылары-биле Ш.Д.Ооржак кудумчуга ужурашкаш, амгы Тыва Республикада байдалды, моон соңгаар чорудар ажылдарны чугаалап берген. Ооң киржикчилери сонуургаан айтырыгларын салган.

Ооң соонда ТР-ниң Чазак Даргазы «Кызыл тараачын» көдээ ажыл-агый кооперативиниң часкы хову ажылдары-биле таныжып, хову трактор бригадазынга чораан. Бо ажыл-агый часкы хову ажылдарынга хынамчалыг белеткенген. Техниказын септээн, үрезинин белеткээн, механизатор кадрларны четчелээн. Ынчангаш чаагай дүжүттү өстүрүп алырының магадылалын тургузар бүгү-ле аргалары бар.

Ажыл-агыйның Туран сүтбараан фермазының ажылдакчылары-биле Ш.Д.Ооржак ужуражылганы эрттирген. Кооперативтиң директору В.Н. Гончаров сөс алгаш, Чазак Даргазының бедик албан-дужаалынга соңгутканы-биле Ш.Д.Ооржакка байырны кооперативтиң ажыл-ишчилериниң мурнундан чедиргеш, берге болгаш харыысалгалыг ажылынга чедиишкиннерни күзээн. Суй белекти Даргага тывыскан.

Шериг-оол Дизижикович улуг деткимчени, бүзүрелди көргүскен кооперативтиң кайгамчыктыг ажыл-ишчи, мерген угаанныг соңгукчуларынга өөрүп четтиргениниң чылыг сөстерин чугаалаан. Идегелди ажыл-херекке бадыткаары-биле Тыванның сайзыралы дээш бүгү күжүн, аргаларын, байлак дуржулгазын үндүрүп, шудургу ажылдаарын хүлээнген.

Ш.Д.Ооржак суму чагыргаларының активи, чурттакчы чон-биле ужуражылгалар эрттирген чер бүрүзүнге ТР-ниң Чазак Даргазының соңгулдалары канчаар эрткенин, кордакчыларның кандыг хирлиг технологияларны ажыглап турганын чугаалап берген. Ындыг-даа болза, Тыванның мерген угаанныг, ажылхеректи шын сайгарып билир соңгукчулары кончуг шын шилилгени кылганын сеткил ханып демдеглээн. Ам ТР-ниң Улуг Хуралының ийи палатазының депутаттарының, кожуун чагыргазының даргазының соңгулдалары болур. Орта эң-не талантылыг, сагыш-сеткилинден төрел чонунуң эрге-ажыынга бердинген кижилерни хынамчалыг шилип турган, соңгуп алырын бии-хемчилерге сагындырган. Амгы кожуун чагыргазының удуртулгазы кончуг четпес ажылдап турар, шак ындыг кижилерден адырлыр, оларны эрге-чагыргаже чоокшулатпас үе келгенин чугаалаан.

Соңгулда мурнунуң кампаниязының үезинде ТР-ниң Чазаанга, Ш.Д.Ооржактың адынга 1800 ажыг чагыглар, 1200 ажыг сүмелер, саналдар, алды муң хире чоннуң хууда билдириишкиннери кирген. Оларны амыдыралга боттандырары-биле хемчеглерни ажылдап кылып турар, ооң соонда Чазак доктаалдарны хүлээп алыр. Чаңгыс-даа чагыг, санал, билдириишкин кичээнгей чок артпазын Чазак даргазы чыылганнарга дыңнаткан.

Амгы үеде Чазактың чаа структуразын ажылдап кылып турарын, орта ажылдаар мергежилдиг кадрларны шилип алырын, Чазактың ажыл-чорудулгазын чаартып ажылдаар арга-шинээн бедидерин чер болганга Ш.Д. Ооржак чугаалап чораан.

Рынок экономиказынче шилчииринден өске орук чок деп чүвени чон медереп биле берген. Ынчангаш бүгү аргаларын, курлавырларын ажыглап тургаш, акша-көпеек, аъш-чем аймаа болгаш амыдыралга херек өске-даа чүүлдер-биле бодун боду хандыртынар дээш чурттакчы чон көдүрлүп үнгенин Чазак Даргазы демдеглээн. Чазак ону деткип, болдунар дузаны чедирип келген, моон соңгаардаа деткиир. Бо хүннерде часкы хову ажылдарынга белеткел кол черни ээлеп турар, ынаар бүгү күштү салгаш, чаагай дүжүттү өстүрүп алыр дээш шудургу ажылдаарынче чоннуң кичээнгейин Ш.Д.Ооржак угландырган.

ТР-ниң Көдээ ажыл-агый яамызының сайыдының хүлээлгезин күүседип турар Л.С. Монгуш, ТР-ниң Чонну ажылче хаара тудар департаментизиниң удуртукчузу В.С.Чаж-оол, ТР-ниң Саң-хөө байдалын чогумчудар база бууraашкын талазы-биле федералдыг албанның девискээр органының удуртукчузу В.Т. Ховалыг болгаш Чазактың өске-даа харыысалгалыг ажылдакчылары Чазак Даргазы-биле кады сургакчылап чораан.

* **

ТР-ниң Чазак Даргазы Ш.Д. Ооржактың апрель 18-те Бии-Хем кожуунга ажылчын албан-херек кылып чораанының түннелдериниң дугайында хуралды Чазак Даргазы дүүн эрттирген. Чазак Даргазының протокол шиитпирин хуралга хүлээп алган. Ында ук кожуунга боттандырып чорудар хемчеглерни, ооң хуусаазын, харыылаар ажылдакчыларны киирген.

Таан-оол ХЕРТЕК.

ТР-НИҢ ЧАЗААНДА

"2001 чылда медицинаның ыяап-ла камгаладылгазының республика фондузунуң бюджединиң дугайында" Тыва Республиканың 2001 чылдың апрель 25-те № 922 Хоойлузун күүсеткениниң дугайында" (Тыва Республиканың 2002 чылдың март 12-де №1338 Хоойлузунда киирген өскерилгелер-биле кады) Тыва Республиканың хоойлу төлевилелин Тыва Республиканың Дээди Хуралынга чугаалажып көөрү-биле киирер дугайында № 214 доктаалды ТР-ниң Чазаа 2002 чылдың апрель 16-да хүлээп алган.

Тыва Республиканың Чазаа Тыва Республиканың бо хоойлузунуң төлевилелинге чугаалажып көөрү-биле Тыва Республиканың Дээди Хуралынче киирген болгаш ону чугаалажып көөрүнге Чазактың албан-езузу-биле төлээзи кылдыр медицинаның ыяап-ла камгаладылгазының республика фондузунуң күүсекчи директорунуң хүлээлгезин күүседип турар А.Н. Дьяченкону томуйлаан.

* * *

Тыва Республиканың Чазаа 2002/03 чылдарның күскү-кышкы үелеринде республиканың чылыг-электри станцияларының белеткелиниң дугайында № 206 доктаалды 2002 чылдың апрель 15-те хүлээп алган.

Электри станцияларының дериг-херекселдериниң эвээш эвес кезии элеп үрелген, Кызылда болгаш Хову-Аксында ЧЭТ-терниң чамдык дериглерин септеп четтикпээн-даа болза, одалга сезонун Кызылга, Хову-Аксынга сентябрь 15-те, Ак-Довуракка болгаш Шагаан-Арыгга сентябрь 30-де эгелээрин доктаалда айыткан.

2002/03 чылдарда күскү-кышкы үелерде ажылдаарынга республиканың чылыг-электри станцияларын белеткээр талазы-биле хемчеглерни ТР-ниң Чазаа бадылаан. Бо ажылды контрольдаар комиссияны тургускан болгаш ооң составын бадылаан.

* * *

Тыва Республиканың Чазаа 2002/03 чылдарның күскү-кышкы үезинде республиканың электри четкилериниң белеткелиниң дугайында № 207 доктаалды 2002 чылдың апрель 15-те хүлээп алган.

Республиканың электри четкилериниң хөй нуруузун 1968-72 чылдарда ажыглалга киирген, оларның элендизи 69 хуу четкен деп доктаалда айыткан. Республиканың электри энергиязынга хереглекчилерни үзүктел чок, турум хандырар сорулга-биле 2002/03 чылдарның күскү-кышкы үелеринде республиканың электри четкилерин белеткээр талазы-биле хемчеглерни ТР-ниң Чазаа бадылаан, бо ажылды боттандырар болгаш контрольдаар комиссияны тургускан болгаш ооң составын бадылаан.

* * *

Тыва Республиканың Чазаа 2001/02 чылдарның күскү-кышкы үелеринде республиканың газ ажыл-агыйының түннелдериниң болгаш 2002/03 чылдарның күскү-кышкы үелеринде ажылдаарынга бүдүрүлгелерниң белеткелиниң дугайында № 208 доктаалды 2002 чылдың апрель 15-те хүлээп алган.

Республиканың газ ажыл-агыйының ажылдакчылары суугаткан газты садып-саарар планын 2001/02 чылдарда 111 хуу күүсеткенин, озал-ондактарны, хандырылгага үзүктелиишкиннерни болдурбаанын, а бо чылгы белеткелин 82 хуу чедир күүседи бергенин ТР-ниң Чазаа демдеглээн болгаш ам чорудар хемчеглерни бадылаан. Контроль чорударын ТР-ниң Одалга, энергетика болгаш транспорт яамызынга дааскан.

"ОКЕАНЧЕ" БААР...

Эрткен дыштаныр хүннерде Улусчу чогаадылга төвүнге республиканың школачыларының аразынга КВН-ни ТР-ниң Аныяктар херектериниң талазы-биле күрүне комитеди организастап эрттирген.

Мөөрейге Кызыл хоорайның 5, 9, 12, 15 дугаар школаларының "Южане", "Драйв", "Полуночники", "Экстрим", республиканың Тес-Хем, Чеди-Хөл, Таңды, Эрзин кожууннарының школачыларының "Домжи", "Сүт-Хөлчане", "Веселые ребята", "Юмта", "Авангард" командалары сагынгыр-тывынгырын, чечен-мергенин шылгашканнар. Чидиг демиселдиң соонда, түннел оюнга киржир эргени Кызыл хоорайның 5, 15 дугаар школаларының база Таңды, Тес-Хемниң командалары чедип алган.

Мөөрейниң дээди шаңналынга Кызыл хоорайның 5 дугаар школазының "Южане" командазы төлептиг болуп, Бүгү-россияның уруглар төвү "Океанга" школачылар аразынга болуп эртер КВН-ге киржир эргени алган. Ийи, үш дугаар черлерни Кызыл хоорайның 15 дугаар школазының база Тес-Хем кожуунуң (Чыргаланды суур) командалары үлешкеннер. Жюри кежигүннери Тес-Хем кожуунуң Чыргаланды школазының өөреникчизи Буяна Соянны аңгы демдеглеп база "Океан" баар халас путевка-биле шаңнаан.

АЖЫЛЫН ТҮҢНЭЭН

Апрель 10-да ТР-ниң Аныяктар херектериниң талазы-биле күрүне комитединиң коллегия хуралы болган. Аңаа бирги кварталда кылып чоруткан ажылын түннеп чугаалашкаш, кожууннарда аныяктар ортузунга ажыл чорудар харыысалгалыг ажылдакчылар-биле чайгы үеде ажыл чок аныяктарны сезоннуг ажылдарже хаара тударын чугаалашкан.

Алдынай САЯ.

ЫРЛАЖЫЫЛЫ

САЙЗЫРА-ЛА, КЫЗЫЛ ХООРАЙ

Сөзү **М. Сандай-оолдуу**. Аялгазы **К.Бегзинии.**

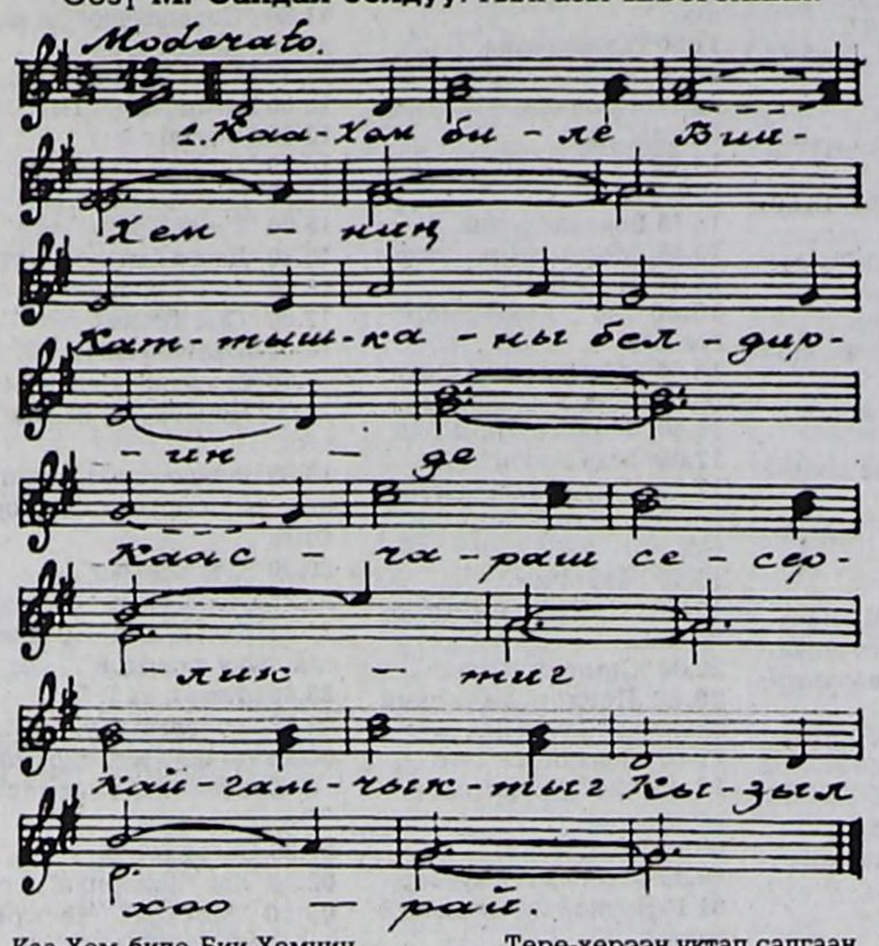

Каа-Хем биле Бии-Хемниң
Каттышканы белдиринде
Каас, чараш сесерликтиг
Кайгамчыктыг Кызыл хоорай.
Дөрт-ле түктен чону чыглыр
Дөрбелчин ак бажыңнарлыг,
Төре-херээн уктап салгаан
Төөгүлүг Кызыл хоорай.
Саян, Таңды сыннарының
Салгынынга өпейледип,
Салгалдарың кавайы бооп,
Сайзыра-ла, Кызыл хоорай.

КУЛ

Кум-сай болуп, кажан шагда хадый берген
Кул бооп чораан бурун өгбем сүнезини,
Сая-түме, санап четпес чылдар өттүр
Салгал дамчып, мени сүрүп чораанзыг-дыр.

"Холда, бутта дөңгү-саак чок — хостуг мен деп
Хоолургавайн, кызыл хырның бода" дээнзиг,
Чалча чораан бурун өгбем сүнезини
Чанчын-ноян дискээнге кээп үстүрер-дир.

Күдүк базып өөренмээн күжүр бодум
Хүнүм кээрге, курбустуже ужа бээр мен.
Сагыжымның дөңгү-саагы болуп чоруур
Чалча-кулду түгле ынчан базар боор мен.

Алексей БЕГЗИН-ООЛ.

САЛЫМЫВЫС ДҮРҮМҮ

Хүнүнде-ле кижи хөөкүй кадык, шыырак,
Тодуг-догаа, бүдүн-бүрүн чурттап чоруур.
Хенертен бир каржы аарыг азы айыыл
Доора туруп, чырык черден чарыптып боор.

Шак бо турган чырык сарыг өртемчейге
Шаккан оттуң бичии када кыпканы дег,
Чалаттыргаш, түрү аалчы болуп чурттаар
Чаяаттынган салымывыс дүрүмү ол.

Мария ООРЖАК.

ЧАСТЫҢ АЙЫ

Орай дүне, уйгум келбес, чааскаан ор мен.
Оожургал чок түрээм согар, ол-ла түзүл,
Чаяаттынган мээң түрээм кайын эндээр,
Чалыы үем чазын сактып келгени ол бе?

Караңгыда соңгам өттүр көрүп тур мен,
Кара чааскаан түге мынчап турарым ол.
Дүлгээзинниг чалыы чылдар сорбулары
Дүне безин түрээмге дээр чиктиин, але.

Чылыг дүжүп, частың айы үнүп олур,
Шынаазынче куштар чаныып келир дээн-дир.
Чалыы кыстың уян түрээн шимчеди бээр
Частың айы чылыг болгаш чымчак болзун.

Сергей ХЕРТЕК.

ЮЛДУС-ХАТУН

Чиңгис-Хаанның эңме-тик-чок шерии 1221 чылда Ортаакы Азияны долузу-биле эжелеп алган. Ооң согугларындан буступ дүшкен күүлүг күрүне Хорезмниң сөөлгү чагырыкчызы шах Мухаммедтиң оглу Джелал эд Дин Индияже дезе берген.

Чаңгыс-даа аштырыышкын чок, дайыннарга үргүлчү тиилеп чораан полководчу Чиңгис-Хаан өлүрүнүң мурнунда Барыын түктүң чурттарынче моол шериглерни баштаар кылдыр бодунуң орнунга улуг оглу Джучи-Хаанның оглу Бату-Хаанны томуйлаан турган. Улуг полководчу кырган-ачазы чок апарган турда, Бату-Хаан чаа-ла 12 харлыг турган. Ол үеде ооң ачазы Джучи-Хаанны база билдинмес кижилер, ээн ховуга чээрен аңнап чорда, хендирбезин сый шаап өлүрүп каар. Чаяан бооп, ол-ла үеде Калка хемниң эриинге орус князьтарның каттышкан дружиналарын чылча шапкан Чиңгис-Хаанның бодунуң чоок өңнүү, дузалакчызы, полководчузу база-ла назыдай берген Субудай-Багатур бодунуң түмен шерии-биле ээп келген. Ол Джучи-Хаанның ээнзиреп калган өөнүң эжиинге чортуп келгеш, аъдындан дүшкеш, бичии Бату-Хаанны бодунче кый дээн:

— Мээң Улуг башкым, өртемчейни сириледипкен полководчум өлген-дир. Ооң оглу, сээң ачаңны база-ла билдинмес идегеттер өлүрген-дир. Сен маңаа турар болзуңза база-ла чажыт дайзыннарның чемижи болур сен. Мээң-биле кады Кыдатче чорувут. Сени бодум оглум дег өстүрүп, эзер кырынга езулуг полководчу кылдыр кижизидип каар мен. Ынча дээш, хоочун полководчу бичии Бату-Хаанны аъдының эзеринге олуртуп алгаш, Кыдатче алгаш чорупкан... Ортаакы Азияда эжелеттинген черлериң чагырыкчызы кылдыр Чиңгис-Хаанның база бир оглу Уюк-Хаанның оглу Гуюк-Хаан түр када томуйлаткан...

База-ла он ийи чыл эрткен. Барыын түк чурттарынче походту белеткеп эгелээри-биле чээрби дөрт харлыг апарган Бату-Хаан каш-ла чалчалары-биле Кыдаттан Ортаакы Азияда Сыгнак хоорайже ээп кээр. Ону акызы Гуюк-Хаан дыка каржы уткуп алыр. Боду Барыын түктүң чурттарынче моол шериглерни баштаксааш, ол Бату-Хаанны бүдүү өлүрер деп белеткенип алган турган. Бату-Хаан ону билип кааш, дезиптер. Гуюк-Хаанның ногаандык шериглери селемелерин уштуп тудуп алгаш, ону сүрүп эгелээр.

Бату-Хаан ол-ла дезип халып чорааш, бир самдар өгге кирип кээр. Ында самдар, арган уруг олурар.

— Мени чажырыптып көр. Дайзыннарым мени өлүрер дээш сүрүп турлар — деп, Бату-Хаан дилээр.

Самдар уруг ону өгнүң херээжен кижи чыдар талазынга чыттыргаш, херээжен тоннар-биле шуглааш, боду аарыг кижи ажаап олурар хевирлиг кылдыр олуруп аар. Бату-Хаанны сүрген шериглер эжикти бакылааш, ол байдалды көргеш, аарыг халдадып аарындан корткаш, дүрген-не ырап чоруй баарлар.

Элээн болганда, Бату-Хаан туруп келгеш, чоруурунга белеткенип эгелээр. Самдар уруг аңаа орукка чизин дээш, үш быжырган далган бээр. Далганны хойлап ап тура, Бату-Хаан уругну топтап көөр. Хеви самдар-даа болза, уруг дыка чараш болур.

— Адың кымыл, уруг?

— Адым Юлдус.

— Юлдус дээрге Сылдыс дээни ол ышкажыл. Мээң эртенги сылдызым болур сен. Берген үш далганың дээш, үш чуртту эжелээш, сени ооң чагырыкчызы кылыр мен. Амдыызында мана. Сени тып алыр мен — дээш, Бату-Хаан караңгыже үнүп чоруй баар.

И.ДАМДАКТЫҢ чураан чуруу

Чаа-ла он беш харлыг Юлдус ол билдинмес кижиниң чугаазындан түү-даа билбээн...

...Бату-Хаан ол-ла ынчаар чаштып, дезип чоруп турда, Кыдаттан Субудай-Багатур чедип кээр. Ооң оглу Уранх-Кадан шериглери-биле Бату-Хаанны чылгычылар чадырындан тып аар.

Үр болбаанда, улуг курултайга кырган-ачазы Чиңгис-Хаанның база-ла дайыннарга чаңгыс-даа аштырып көрбээн талантылыг полководчузу Субудай-Багатурнуң дузазы-биле Бату-Хаан Барыын түкче походтаар моолтатар шериглериң баштыңы апаар.

Ол өйде аңаа Оруджи Фуджин авазы:

— Кырган-ачаң Чиңгис-Хаан ышкаш, бир чурт эжелээш-ле, оон чараш херээженнер шилип кадайланма, оглум. Кырган-ачаңны безин сөөлгү кадайы хораннап каан болгай. Ынчангаш сеңээ моол, бай ызыгуурттаннардан алды уруг тып, кудалап каан мен.

— Ындыг болза, авай! Чеди дугаарын мен бодум шилип алырымны чөпшээре.

— Шилип ал, оглум. Ындыгдаа болза, мен бодум база ыяап көөр мен.

Бату-Хаан Субудай-Багатурну келдиргеш:

— Меңээ кезээде дузалап чоруур болгай сен. Бо удаада шериглерден чоруткаш, Сыгнак хоорай чоогундан Юлдус деп уругну тыптырып эккеп берип көр — деп дилээн.

Эртенинде Субудайның шериглери Сыгнак хоорай чоогундан Юлдус деп аттарлыг он ажыг уругну чыып эккээр. Бату-Хаан үнүп келгеш, хамык уругларның аразындан эң самдар, арган бичии уругже айыткаш:

— Бо-дур мээң чеди дугаар кадайым. Ол мээң эртенги сылдызым болур. Ону кадын кижини канчаар чалаар ийик, дөө ак өгже шак ынчаар чалаңар — деп өг чоогунда тургулаан ызыгууртан моолдарга дужааган. Олары самдар, арган уругнуң баарынга дискек кырынга калбаш барып дүшкүлээн.

— Кайгамчыктыг чараш дээрги кадын, аккыр өргээңерже моорлап көрүңер.

Түнү-даа билбээн самдар уруг дискек кырында олургулап алгаш, олче түткээн каас-коя кижилерден коргуп шаг боор. Ол бүгүнү көрүп турган Оруджи Фуджин кадын каттырып-каттырып, боду-ла Юлдусту чедип алгаш, ак өгге киирип кээр.

— Бо өг ам сээң өөн-дүр, уруум. Бо хүнден эгелээш, сен мээң оглум Бату-Хаанның кадайы болган-дыр сен. Ол боду сени шилип алган. Ооң ылап-ла төлептиг кадыны болуруңга идегээр-дир мен. Каяам, уруум, идик-хевиң уштувут. Мен сени көрейн — деп, кадын дужааган. Кыстың мага-боду кандыг-даа аарыг чок, чараш болган.

— Түнү кылып билир сен?

— Амданныг далганнар быжырып билир мен.

— Оон ыңай.

— Кандыг-даа каржы инекти саап шыдаар мен.

— Эки-дир, белен эвес ажыл-дыр.

— Оон ыңай ырлап шыдаар мен. Бистиң кыпчак улустуң кырган Хызыр дугайында тоолдарын дыка хөйнү билир, ыдып шыдаар мен.

— Эки-дир, черле эки-дир — деп, кырган кадын сеткил ханып чугаалаар.

Оон уругну кылайтыр чутташ, кадын кижиниң хевин кедиргеш, кааскалгалар-биле шимептерге, ховар чараш кадын болу бээр. Ады безин Юлдус-Хатун. Бату-Хаанның эң шынчы, сагыш човангыр, угаанныг, ынак кадайы бооп, ону бүгү-ле походтарда үдеп чоруур.

Борис ОНДАР, Владимир Янның "Чиңгис-Хаан" деп номундан сактып очулдурган.

АПРЕЛЬ 22, ПОНЕДЕЛЬНИК

ОРТ

06.00 ДОБРОЕ УТРО.
09.00 НОВОСТИ.
09.15 "Семейные узы", т/с.
10.15 "Дело обреченных. 2001 год", д/д.
10.45 Поле Чудес.
11.45 "Ералаш".
11.50 Библиомания.
12.00 НОВОСТИ.
12.15 Фантастико-приключенческий фильм "Водный мир".
14.40 "Ералаш".
15.00 НОВОСТИ.
15.15 Семь бед — один ответ.
15.35 Мультазбука.
16.00 Детектив "Женская логика".
17.00 Большая стирка.
18.00 НОВОСТИ.
18.25 С легким паром!
19.00 Жди меня.
20.00 Русская рулетка.
21.00 ВРЕМЯ.
21.35 "Убойная сила", т/с.
22.40 Независимое расследование.
23.30 Ночное время.
23.50 На футболе.
00.20 — 01.30 Ночная смена.

РТР

"Тыва"

06.50,07.50,08.50 Здоровье. Погода.

РТР

07.00, 08.00, 09.00 ВЕСТИ.
07.10 Православный календарь.
07.15 Семейные новости.
07.25 Дежурная часть.
07.30 Афиша.
07.40 Дорожный патруль.
08.10 Экспертиза РТР.
08.20 Национальный доход.
08.25 ВЕСТИ-спорт.
08.30 Семейные новости.
08.40 Федерация.
09.10 Дежурная часть.
09.15 Хронограф.
09.30 Дорожный патруль.
09.40 Экспертиза РТР. Дайджест.
09.50 ВЕСТИ-Москва.
10.00 ВЕСТИ.
10.10 "Наука о сверхъестественном. Жизнь на других планетах", д/с.
11.10 Мелодрама "Превратности женской судьбы".
12.00 ВЕСТИ.
12.20 Премьера. Мелодрама "Жены и дочери", т/с.
13.05 ВЕСТИ недели.
14.00 "Что хочет женщина", ток-шоу.

"Тыва"

14.30 **НОВОСТИ.**
14.40 "Сараадак-2002".

РТР

15.00 ВЕСТИ.
15.20 ВЕСТИ-спорт.
15.25 "Возвращение в Эдем", т/с.
16.25 "Дикий ангел", т/с.
17.20 Премьера. "Друзья-3", т/с.
18.00 ВЕСТИ.

"Тыва"

18.20 **ТЫВА ЧЕРДЕ.**
18.40 ЗЕМЕЛЬНЫЙ КОДЕКС. Прямой эфир 3-28-88.
19.20 **ЦЕНТР АЗИИ.**
19.40 Коллаж.

РТР

19.50 "Комиссар Рекс", т/с.
20.50 "Спокойной ночи, малыши!"
21.00 ВЕСТИ.

"Тыва"

21.35 Хөгжүмнүг байыр. Поздравления.

РТР

21.55 "Семейные тайны", т/с.
22.55 "Марш Турецкого", т/с.
00.00 ВЕСТИ-подробности.
00.20 ВЕСТИ — Москва.
00.30 Фильм Т.Алдошиной "Чечня: время собирать камни".
00.55 — 02.37 Детектив "Потерпевший".

НТВ

06.00,06.30,07.00,07.30,08.00, 08.30 СЕГОДНЯ.
06.05,06.35,07.10,07.35, 08.10, 08.35 Утро на НТВ.
08.50 "Агент национальной безопасности", т/с.
10.00 СЕГОДНЯ.
10.25 Намедни.
11.40 Куклы.
12.00 СЕГОДНЯ.
12.20 Музыкальная комедия "Мы из джаза".
14.00 СЕГОДНЯ.
14.20 Принцип "Домино".
15.40 Криминал.
16.00 СЕГОДНЯ.
16.30 "Неизвестная планета", т/с.
17.30 Шоу Елены Степаненко.
18.35 Криминал.
19.00 СЕГОДНЯ.
19.20 "Тайны следствия", т/с.
20.30 "Бандитский Петербург", т/с.
21.40 Криминал.
22.00 СЕГОДНЯ.
22.40 "Скорая помощь", т/с.
23.50 СЕГОДНЯ.
00.25 — 01.15 Гордон.

ТВЦ

10.00 Настроение.
13.05 "Однажды у нас вырастут крылья", т/с.
14.00 Постскриптум.
15.00 СОБЫТИЯ. Время московское.
15.15 Телемагазин.
15.30 "Двойной портрет", т/с.
ПРОФИЛАКТИКА С 16.00 ДО 22.00
22.00 СОБЫТИЯ. Время московское.
22.15 Мода non-stop.
23.00 "Без права на любовь", т/с.
23.50 Пять минут деловой Москвы.
00.05 Детективная драма "Вербовщик".
02.00 СОБЫТИЯ. Время московское.
02.45 Времечко.
03.15 Премьера ТВЦ. Начало остросюжетного мини-сериала "Криминальный дуэт".
04.10 СОБЫТИЯ. Время московское.
04.30 Петровка, 38.
04.50 Телебукмекер.
05.05 — 05.35 "Бадомма", д/ф.

РЕН-ТВ

06.00 Мир спорта глазами "Жиллетт".
06.30 "МЭШ", т/с.
07.00 "Пауэр рейнджерс, или Могучие рейнджеры", т/с.
07.30 "Мир Бобби", м/с.
08.00 "Ферма чудища", м/с.
08.30 "Секретные материалы псов-шпионов", м/с.
09.00 "24", информпрограмма.
09.15 Комедия "Я ничего не знаю, но все расскажу".
11.15 Спортивное обозрение.
11.30 Телемагазин.
12.00 "Канал истории": "Бенито Мусолини — кошмар Италии", д/с.
13.00 "24", информпрограмма.
13.15 Военная тайна.
13.45 "Месть сладка", т/ф.
14.45 "Леди Бомж", т/с.
16.00 "24", информпрограмма.
16.15 "Секретные материалы псов-шпионов", м/с.
16.40 "Ферма чудища", м/с.
17.05 "Мир Бобби", м/с.
17.30 "Пауэр рейнджерс, или Могучие рейнджеры", т/с.
17.55 "Чертенок", т/с.
19.00 "24", информпрограмма.
20.00 "Симпсоны", м/с.
20.30 Психологический триллер "Вожделение".
22.40 "Леди Бомж", т/с.
23.45 "24", информпрограмма.
00.20 Телетузики.
00.35 Футбольный курьер.
01.10 Ночной музыкальный канал.

ТНТ

07.00 "Кэнди-Кэнди", м/с.
07.30 "Индаба", т/с.
08.00 "Сан-Тропе", т/с.
08.50 Глобальные новости.
09.00 Короткометражная комедия "Здравствуй, Пушкин".
09.30 Киноповесть "Талисман".
11.05 "Рекс и его друзья", м/с.
11.15 Из жизни женщины.
11.45 Телемагазин.
11.50 "Сегоднячко" за неделю. Дайджест.
12.50 Магазин на диване.
13.00 Хит-парад на ТНТ.
13.30 ТВ-клуб.
14.20 Магазин на диване.
14.30 "Шахерезада", м/с.
15.00 "Кэнди-Кэнди", м/с.
15.30 "Дикая Америка", д/с.
16.00 "Код "Коперник", т/с.
17.00 "Сан-Тропе", т/с.
18.00 Скрытой камерой.
18.30 Из жизни женщины.
19.00 "Черепашки-ниндзя", м/с.
19.25 Начало остросюжетного телесериала "Доктор Фитц".
20.30 "Сегоднячко".
21.25 Глобальные новости.
21.30 Мелодрама "Предлагаю руку и сердце".
23.40 Музыка на ТНТ.
23.55 Глобальные новости.
00.10 Начало мелодраматического телесериала "Страсть и рай".
01.25 Сегоднячко.
02.20 "Код "Коперник", т/с.
03.10 "Москва... Четыре времени года".
03.35 — 04.25 "Власть желания", т/с.

АПРЕЛЬ 23, ВТОРНИК

ОРТ

06.00 ДОБРОЕ УТРО.
09.00 НОВОСТИ.
09.15 Жди меня.
10.15 С легким паром.
10.45 Русская рулетка.
11.45 "Ералаш".
11.50 Библиомания.
12.00 НОВОСТИ.
12.15 Независимое расследование.
13.00 "Ералаш".
13.05 Лирическая киноповесть "Нежность".
14.35 "Дисней-клуб". "Любимчик".
15.00 НОВОСТИ.
15.15 Мультазбука.
15.35 Царь горы.
16.00 "Убойная сила", т/с.
17.00 "Большая стирка".
18.00 НОВОСТИ.
18.15 Однако.
18.25 Смехопанорама.
19.00 "Семейные узы", т/с.
20.00 Слабое звено.
21.00 ВРЕМЯ.
21.35 "Убойная сила", т/с.
22.40 "Лубянка". "Сержант Алекс".
23.30 Ночное время.
00.00 Цивилизация.
00.30 — 02.50 Ночная смена.

РТР

"Тыва"

06.50 **НОВОСТИ**. Коллаж. Погода.
07.50 **МЕДЭЭЛЕР**. Коллаж. Погода.
08.50 **МЕДЭЭЛЕР**. Коллаж. Агаар.

РТР

07.00, 08.00, 09.00, ВЕСТИ.
07.10 Православный календарь.
07.15 Семейные новости.
07.25 Дежурная часть.
07.30 Афиша.
07.40 Дорожный патруль.
08.10 Экспертиза РТР.
08.20 Национальный доход.
08.25 ВЕСТИ-спорт.
08.30 Семейные новости.
08.40 Пролог.
09.10 Дежурная часть.
09.15 Колоссальное хозяйство.
09.30 Дорожный патруль.
09.40 Пролог.
09.50 ВЕСТИ-Москва.
10.00 ВЕСТИ.
10.10 "Наука о сверхъестественном. Загадки монументов", д/с.
11.10 Мелодрама "Превратности женской судьбы".
12.00 ВЕСТИ.
12.20 "Жены и дочери", т/с.
13.05 Вокруг света.
14.00 "Что хочет женщина", ток-шоу.

"Тыва"

14.30 **НОВОСТИ.**
14.40 До и после уроков.
14.50 Коллаж.

РТР

15.00 ВЕСТИ.
15.20 ВЕСТИ-спорт.
15.25 "Возвращение в Эдем", т/с.
16.25 "Дикий ангел", т/с.
17.20 "Друзья-3", т/с.
18.00 ВЕСТИ.

"Тыва"

18.20 **ТЫВА ЧЕРДЕ.**
18.40 Кижи болгаш хоойлу.
19.05 Соңгулдалар. Улуг-Хем кожуун.
19.20 **ЦЕНТР АЗИИ.**
19.40 Коллаж.

РТР

19.50 "Комиссар Рекс", т/с.
20.50 "Спокойной ночи, малыши!".
21.00 ВЕСТИ.

"Тыва"

21.35 Хөгжүмнүг байыр. Поздравления.

РТР

21.55 "Семейные тайны", т/с.
22.55 "Марш Турецкого", т/с.
00.00 ВЕСТИ-подробности.
00.20 ВЕСТИ — Москва.
00.30 Боевик "Бегущая мишень".
02.25 — 03.21 Горячая десятка.

НТВ

06.00,06.30,07.00,07.30,08.00, 08.30 СЕГОДНЯ.
06.05,06.35, 07.10,07.35, 08.10, 08.35 УТРО НА НТВ.
08.50 "Тайны следствия", т/с.
10.00 СЕГОДНЯ.
10.25 Дог-шоу "Я и моя собака".
11.20 Служба спасения.
12.00 СЕГОДНЯ.
12.20 Героико-приключенческий фильм "Шестой".
14.00 СЕГОДНЯ.
14.20 Принцип "Домино".
15.40 Криминал.
16.00 СЕГОДНЯ.
16.30 "Бандитский Петербург", т/с.
17.45 Алчность.
18.35 Криминал.
19.00 СЕГОДНЯ.
19.20 "Тайны следствия", т/с.
20.30 "Бандитский Петербург", т/с.
21.40 Криминал.
22.00 СЕГОДНЯ.
22.30 Герой дня.
23.00 "Скорая помощь", т/с.
00.10 СЕГОДНЯ.
00.40 — 01.40 Гордон.

ТВЦ

10.00 Настроение.
12.50 Газетный дождь.
13.05 "Однажды у нас вырастут крылья", т/с.
13.50 Момент истины.
14.40 Петровка, 38.
15.00 СОБЫТИЯ. Время московское.
15.15 Телемагазин.
15.30 "Развязка петербургских тайн", т/с.
16.35 "Дата".
17.30 Деловая Москва.
18.00 СОБЫТИЯ. Время московское.
18.15 "Инспектор Кестер", т/с.
19.20 Как добиться успеха. Доктор Богданов.
19.30 Полевая почта.
19.55 Путь к себе.
20.00 Регионы. Прямая речь.
20.30 Я — мама.
20.55 Прогулки с Баталовым.
21.25 Прорыв.
22.00 СОБЫТИЯ. Время московское.
22.15 Великая иллюзия.
23.00 "Без права на любовь", т/с
23.50 Пять минут деловой Москвы.
00.05 Лицом к городу.
01.10 Детектив-шоу.
02.00 СОБЫТИЯ. Время московское.
02.45 Времечко.
03.15 "Криминальный дуэт", т/с.
04.10 СОБЫТИЯ. Время московское.
04.30 Петровка, 38.
04.50 Телебукмекер.
05.05 Открытый проект.
06.00—06.25 Синий троллейбус.

РЕН-ТВ

06.00 Футбольный курьер.
06.30 "МЭШ", т/с.
07.00 "Пауэр рейнджерс, или Могучие рейнджеры", т/с.
07.30 "Мир Бобби", м/с.
08.00 "Ферма чудища", м/с.
08.30 "Секретные материалы псов-шпионов", м/с.
09.00 "24", информпрограмма.
09.15 Психологический триллер "Вожделение".
11.30 Телемагазин.
12.00 "Канал истории": "ГРУ", д/с.
13.00 "24", информпрограмма.
13.15 "Очевидец" с Иваном Усачевым.
13.45 "Граница. Таежный роман", т/с.
14.55 "Леди Бомж", т/с.
16.00 "24", информпрограмма.
16.15 "Секретные материалы псов-шпионов", м/с.
16.40 "Ферма чудища", м/с.
17.05 "Мир Бобби", м/с.
17.30 "Пауэр рейнджерс, или Могучие рейнджеры", т/с.
17.55 "Чертенок", т/с.
19.00 "24", информпрограмма.
20.00 "Симпсоны", м/с.
20.30 Триллер "Инкогнито".
22.55 "Леди Бомж", т/с.
00.00 "24", информпрограмма.
00.35 "Успех", ток-шоу.
00.50 Комедия "Если бы у меня был миллион".

ТНТ

07.00 "Кэнди-Кэнди", м/с.
07.30 "Индаба", т/с.
08.00 "Сан-Тропе", т/с.
08.50 Глобальные новости.
09.00 "Предлагаю руку и сердце", х/ф.
10.55 "Рекс и его друзья", м/с.
11.10 Из жизни женщины.
11.40 Телемагазин.
11.45 "Доктор Фитц", т/с.
12.50 Магазин на диване.
13.00 Хит-парад на ТНТ.
13.30 ТВ-клуб.
14.20 Магазин на диване.
14.30 "Шахерезада", м/с.
15.00 "Кэнди-Кэнди", т/с.
15.30 "Дикая Америка", д/с.
16.00 "Код "Коперник", т/с.
17.00 "Сан-Тропе", т/с.
18.00 Скрытой камерой.
18.30 Из жизни женщины.
19.00 "Черепашки-ниндзя", м/с.
19.25 "Доктор Фитц", т/с.
20.30 "Сегоднячко".
21.25 Глобальные новости.
21.30 Комедийная мелодрама "Любовный узел".
23.45 Музыка на ТНТ.
00.00 Глобальные новости.
00.15 "Страсть и рай", т/с.
01.30 Сегоднячко.
02.25 "Код "Коперник", т/с.
03.15 "Москва... Четыре времени года".
03.40 — 04.30 "Власть желания", т/с.

АПРЕЛЬ 24, СРЕДА

ОРТ

06.00 ДОБРОЕ УТРО.
09.00 НОВОСТИ.
09.15 "Семейные узы", т/с.
10.15 Смехопанорама.
10.45 Слабое звено.
11.45 "Ералаш".
11.50 Библиомания.
12.00 НОВОСТИ.
12.15 "Лубянка". "Сержант Алекс".
13.00 "Жизнь замечательных людей". Михаил Жванецкий.
13.20 Лирическая киноповесть "Влюбленные".
15.00 НОВОСТИ.
15.15 Мультазбука.
15.35 100%
16.00 "Убойная сила", т/с.
17.00 Большая стирка.
18.00 НОВОСТИ.
18.15 Однако.
18.25 "Кумиры". Владимир Макаров.
19.00 "Семейные узы", т/с.
20.00 Народ против.
21.00 ВРЕМЯ.
21.35 "Убойная сила", т/с.
22.40 "Как это было". "Землетрясение в Нефтегорске. 1995 год".
23.30 Ночное время.
00.00 "Формула власти". Президент Республики Кот Д' Ивуар.
00.30 — 02.50 Ночная смена.

РТР

"Тыва"

06.50 **НОВОСТИ.** Коллаж. Погода.
07.50 **МЕДЭЭЛЕР.** Коллаж. Погода.
08.50 **МЕДЭЭЛЕР**. Коллаж. Агаар.

РТР

07.00, 08.00, 09.00 ВЕСТИ.
07.10 Православный календарь.
07.15 Семейные новости.
07.25 Дежурная часть.
07.30 Афиша.
07.40 Дорожный патруль.
08.10 Экспертиза РТР.
08.20 Национальный доход.
08.25 ВЕСТИ-спорт.
08.30 Семейные новости.
08.40 Пролог.
09.10 Дежурная часть.
09.15 Москва-Минск.
09.30 Дорожный патруль.
09.40 Пролог.
09.50 ВЕСТИ-Москва.
10.00 ВЕСТИ.
10.10 "Наука о сверхъестественном. Король Артур —

человек или миф?", д/с.
11.10 Мелодрама "Превратности женской судьбы".
12.00 ВЕСТИ.
12.20 "Жены и дочери",т/с.
13.05 Моя семья.
14.00 "Что хочет женщина", ток-шоу.

"Тыва"

14.30 **НОВОСТИ.**
14.40 Школачы медээлер.
14.50 Коллаж.

РТР

15.00 ВЕСТИ.
15.20 ВЕСТИ-спорт.
15.25 "Возвращение в Эдем", т/с.
16.25 "Дикий ангел", т/с.
17.20 "Друзья-3", т/с.
18.00 ВЕСТИ.

"Тыва"

18.20 **ТЫВА ЧЕРДЕ.**
18.40 Выборы. Кызылский кожуун.
18.50 Экосфера.
19.00 Выборы в кожуунах. Чеди-Холь.
19.20 **ЦЕНТР АЗИИ.**
19.40 Коллаж.

РТР

19.50 "Комиссар Рекс", т/с.
20.50 "Спокойной ночи, малыши".
21.00 ВЕСТИ.

"Тыва"

21.35 Хөгжүмнүг байыр. Поздравления.

РТР

21.55 "Семейные тайны",т/с.
22.55 "Марш Турецкого", т/с.
00.00 ВЕСТИ-подробности.
00.20 ВЕСТИ — Москва.
00.30 Клуб сенаторов.
01.15 — 03.24 "Дневник его жены", х/ф.

НТВ

06.00, 06.30,07.00,07.30, 08.00, 08.30 СЕГОДНЯ.
06.05, 06.35, 07.10,07.35, 08.10, 08.35 УТРО НА НТВ.
08.50 "Тайны следствия", т/с.
10.00 СЕГОДНЯ.
10.25 Алчность.
11.05 Путешествия натуралиста.
11.35 "Среда."
12.00 СЕГОДНЯ.
12.20 Комедия "Семь стариков и одна девушка".
14.00 СЕГОДНЯ.
14.20 Принцип "Домино".
15.40 Криминал.
16.00 СЕГОДНЯ.
16.30 "Бандитский Петербург", т/с.
17.45 Алчность.
18.35 Криминал.
19.00 СЕГОДНЯ.
19.25 "Тайны следствия", т/с.
20.30 "Бандитский Петербург", т/с.
21.40 Криминал.
22.00 СЕГОДНЯ.
22.30 Герой дня.
23.00 Совершенно секретно. "Свои не чужие".
00.00 - 02.05 Футбол. Лига чемпионов. 1/2 финала. "Барселона" - "Реал".

ТВЦ

10.00 Настроение.
12.50 Газетный дождь.
13.05 "Однажды у нас вырастут крылья", т/с.
14.00 Секретные материалы. Расследование ТВЦ.
14.40 Петровка, 38.
15.00 СОБЫТИЯ.Время московское.
15.15 Телемагазин.
15.30 "Развязка петербургских тайн", т/с.
16.35 Дата.
17.30 Деловая Москва.
18.00 СОБЫТИЯ.Время московское.
18.15 "Инспектор Кестер", т/с.
19.30 Как вам это нравится?!
19.55 Путь к себе.
20.00 Регионы. Прямая речь.
20.30 Кино нашей молодости.
20.55 Прогулки с Баталовым.
21.25 Российские тайны. Расследование ТВЦ.
22.00 СОБЫТИЯ.Время московское.
22.15 "Приглашает Борис Ноткин". Сергей Маковецкий.
23.00 "Без права на любовь", т/с.
23.50 Пять минут деловой Москвы.
00.05 Премьера ТВЦ. Криминальная драма "Англичанин".
02.00 СОБЫТИЯ.Время московское.
02.45 Времечко.
03.15 "Криминальный дуэт", т/с.
04.10 СОБЫТИЯ.Время московское.
04.30 Петровка, 38.
04.50 Телебукмекер.
05.05 Открытый проект.
06.00 — 06.25 Синий троллейбус.

РЕН-ТВ

06.00 "Альфред Хичкок представляет", т/с.
06.30 "МЭШ", т/с.
07.00 "Пауэр рейнджерс, или Могучие рейнджеры", т/с.
07.30 "Мир Бобби", м/с.
08.00 "Ферма чудища",м/с.
08.30 "Секретные материалы псов-шпионов", м/с.
09.00 "24", информпрограмма.
09.15 Боевик "Победитель получает все".
11.30 Телемагазин.
12.00 "Канал истории": "Древние пророчества", д/с.
13.00 "24", информпрограмма.
13.15 "Очевидец" с Иваном Усачевым.
13.45 "Секретные материалы", т/с.
14.45 "Леди Бомж", т/с.
16.00 "24", информпрограмма.
16.15 "Секретные материалы псов-шпионов", м/с.
16.40 "Ферма чудища",м/с.
17.05 "Мир Бобби", м/с.
17.30 "Пауэр рейнджерс, или Могучие рейнджеры", т/с.
17.55 "Чертенок", т/с.
19.00 1/2 финала Кубка России по футболу. "Сатурн — REN-TV" — "Зенит" (Санкт-Петербург).
21.15 Драма "Делай — раз!".
23.10 "Леди Бомж", т/с.
00.15 "24", информпрограмма.
00.50 "Успех", ток-шоу.
01.05 Мелодрама "Я не ангел".

ТНТ

07.00 "Кэнди-Кэнди", м/с.
07.30 "Индаба", т/с.
08.00 "Сан-Тропе", т/с.
08.50 Глобальные новости.
09.00 "Любовный узел",х/ф.
10.55 "Рекс и его друзья", м/с.
11.10 Из жизни женщины.
11.40 Телемагазин.
11.45 "Доктор Фитц", т/с.
12.50 Магазин на диване.
13.00 Хит-парад на ТНТ.
13.30 ТВ-клуб.
14.20 Магазин на диване.
14.30 "Шахерезада", м/с.
15.00 "Кэнди-Кэнди", т/с.
15.30 "Дикая Америка",д/с.
16.00 "Код "Коперник", т/с.
17.00 "Сан-Тропе", т/с.
18.00 Скрытой камерой.
18.30 Из жизни женщины.
19.00 "Черепашки-ниндзя", м/с.
19.25 "Доктор Фитц", т/с.
20.30 "Сегоднячко".
21.25 Глобальные новости.
21.30 Комедийный боевик "Парни из Шаолиня".
23.40 Музыка на ТНТ.
23.55 Глобальные новости.
00.10 "Страсть и рай", т/с.
01.25 Сегоднячко.
02.20 "Код "Коперник",т/с.
03.10 "Москва... Четыре времени года".
03.35 - 04.25 "Власть желания", т/с.

АПРЕЛЬ 25, ЧЕТВЕРГ

ОРТ

06.00 ДОБРОЕ УТРО.
09.00 НОВОСТИ.
09.15 "Семейные узы", т/с.
10.15 "Кумиры" Владимир Макаров.
10.45 Народ против.
11.45 "Ералаш".
11.50 Библиомания.
12.00 НОВОСТИ.
12.15 "Как это было". "Землетрясение в Нефтегорске. 1995 год".
13.00 "Ералаш".
13.10 Мелодрама "Прощальные гастроли".
14.35 "Дисней-клуб". "Переменка".
15.00 НОВОСТИ.
15.15 "Американский хвост", м/с.
15.40 Реактив.
16.00 "Убойная сила", т/с.
17.00 Большая стирка.
18.00 НОВОСТИ.
18.15 Однако.
18.25 Русский экстрим.
19.00 "Семейные узы", т/с.
20.00 Слабое звено.
21.00 ВРЕМЯ.
21.35 Мелодрама "Наследницы". 1-я серия.
22.40 Человек и закон.
23.30 Ночное время.
00.00 Крылья.
00.30 - 01.55 Ночная смена.

РТР

"Тыва"

06.50 **НОВОСТИ.** Коллаж. Погода.
07.50 **МЕДЭЭЛЕР.** Коллаж. Агаар.

РТР

07.00, 08.00, 09.00 ВЕСТИ.
07.10 Православный календарь.
07.15 Семейные новости.
07.25 Дежурная часть.
07.30 Афиша.
07.40 Дорожный патруль.
08.10 Экспертиза РТР.
08.20 Национальный доход.
08.25 ВЕСТИ-спорт.
08.30 Семейные новости.
08.40 "Пролог". Часть I.
09.10 Дежурная часть.
09.15 Открытая таможня.
09.30 Дорожный патруль.
09.40 "Пролог". Часть II.
09.50 ВЕСТИ-Москва.
10.00 ВЕСТИ.
10.10 "Наука о сверхъестественном. Телепатия животных", д/с.
11.10 "Брат за брата", х/ф.
12.00 ВЕСТИ.
12.20 Мелодрама "Жены и дочери", т/с.
13.05 Диалоги о животных.
14.00 "Что хочет женщина", ток-шоу.

"Тыва"

14.30 **НОВОСТИ.**
14.40 Хөгжүмнүг байыр. Поздравления.
14.55 Коллаж.

РТР

15.00 ВЕСТИ.
15.20 ВЕСТИ-спорт.
15.25 "Возвращение в Эдем", т/с.
16.25 "Дикий ангел", т/с.
17.20 "Друзья-3", т/с.
18.00 ВЕСТИ.

"Тыва"

18.20 **ТЫВА ЧЕРДЕ.**
18.40 Школачы медээлер.
18.50 "Алдан дургун". Уранчечен фильмниң 10 чылдаанынга хамаарыштыр.
19.20 **ЦЕНТР АЗИИ.**
19.40 Коллаж.

РТР

19.50 "Комиссар Рекс", т/с.
20.50 "Спокойной ночи, малыши!".
21.00 ВЕСТИ.

"Тыва"

21.35 Хөгжүмнүг байыр. Поздравления.

РТР

21.55 "Семейные тайны",т/с.
22.55 "Марш Турецкого", т/с.
00.00 ВЕСТИ-подробности.
00.20 ВЕСТИ — Москва.
00.30 "Пока не наступит ночь", х/ф.
03.00 - 03.41 "Панорама кино с Валерием Тодоровским".

НТВ

06.00, 06.30, 07.00,07.30, 08.00, 08.30 СЕГОДНЯ.
06.05,06.35,07.10,07.35, 08.10, 08.35 УТРО НА НТВ.
08.50 "Тайны следствия", т/с.
10.00 СЕГОДНЯ.
10.25 Алчность.
11.20 Квартирный вопрос.
12.00 СЕГОДНЯ.
12.20 Детектив "Расследование".
14.00 СЕГОДНЯ.
14.20 "Принцип "Домино".
15.40 Криминал.
16.00 СЕГОДНЯ.
16.25 "Бандитский Петербург", т/с.
17.45 Внимание: розыск!
18.35 Криминал.
19.00 СЕГОДНЯ.
19.20 "Тайны следствия", т/с.
20.30 "Бандитский Петербург", т/с.
21.40 Криминал.
22.00 СЕГОДНЯ.
22.40 Футбол. Лига чемпионов. 1/2 финала. "Манчестер Юнайтед" - "Байер".
00.40 Третий тайм.
01.45 Все звезды чемпионата мира по футболу.
02.20 - 03.35 Драма "Последние холода".

ТВЦ

10.00 Настроение.
12.50 Газетный дождь.
13.05 "Однажды у нас вырастут крылья", т/с.
14.10 Квадратные метры.
14.25 Опасная зона.
14.40 Петровка, 38.
15.00 СОБЫТИЯ.Время московское.
15.15 Телемагазин.
15.30 "Развязка петербургских тайн", т/с.
16.35 "Дата".
17.30 Деловая Москва.
18.00 СОБЫТИЯ. Время московское.
18.15 "Инспектор Кестер", т/с.
19.20 Экспо-новости.
19.30 21-й кабинет.
19.55 Путь к себе.
20.00 Регионы. Прямая речь.
20.30 Идущие вперед.
20.55 Прогулки с Баталовым.
21.25 "Двойной портрет".
22.00 СОБЫТИЯ. Время московское.
22.15 Антимония.
23.00 "Без права на любовь", т/с.
23.40 Экспо-новости.
23.50 Пять минут деловой Москвы.
00.05 "Слушается дело", ток-шоу.
00.50 "Мужской разговор". Концертная программа.
02.00 СОБЫТИЯ.Время московское.
02.45 Времечко.
03.15 "Криминальный дуэт", т/с.
04.10 СОБЫТИЯ.Время московское.
04.30 Петровка, 38.
04.50 Телебукмекер.
05.05 Открытый проект.
06.00 — 06.25 Синий троллейбус.

РЕН-ТВ

06.00 Дог-шоу "Я и моя собака"
06.30 "МЭШ", т/с.
07.00 "Пауэр рейнджерс, или Могучие рейнджеры", т/с.
07.30 "Мир Бобби", м/с.
08.00 "Ферма чудища",м/с.
08.30 "Секретные материалы псов-шпионов", м/с.
09.00 "24", информпрограмма.
09.15 Драма "Делай — раз!".
11.30 Телемагазин.
12.00 "Канал истории": "В поисках снежного человека",д/ф.
13.00 "24", информпрограмма.
13.15 "Маленькая политика", ток-шоу.
13.50 "Загадочный мир", т/с.
14.50 "Леди Бомж", т/с.
16.00 "24", информпрограмма.
16.15 "Секретные материалы псов-шпионов", м/с.
16.40 "Ферма чудища",м/с.
17.05 "Мир Бобби", м/с.
17.30 "Пауэр рейнджерс, или Могучие рейнджеры", т/с.
17.55 "Чертенок", т/с.
19.00 "24", информпрограмма.
20.00 "Симпсоны", м/с.
20.30 Приключенческий фильм "Последний из могикан".
23.05 "Леди Бомж", т/с.
00.05 "24", информпрограмма.
00.40 "Успех", ток-шоу.
00.55 Комедия "Не давай молокососу передышки".

ТНТ

07.00 "Кэнди-Кэнди", м/с.
07.30 "Индаба", т/с.
08.00 "Сан-Тропе", т/с.
08.50 Глобальные новости.
09.00 "Парни из Шаолиня", х/ф.
10.55 "Рекс и его друзья", м/с.
11.10 Из жизни женщины.
11.40 Телемагазин.
11.45 "Доктор Фитц", т/с.
12.50 Магазин на диване.
13.00 Хит-парад на ТНТ.
13.30 ТВ-клуб.
14.20 Магазин на диване.
14.30 "Шахерезада", м/с.
15.00 "Кэнди-Кэнди", т/с.
15.30 "Дикая Америка", д/с.
16.00 "Код "Коперник".
17.00 "Сан-Тропе", т/с.
18.00 Скрытой камерой.
18.30 Из жизни женщины.
19.00 "Черепашки-ниндзя", м/с.
19.25 "Доктор Фитц", т/с.
20.30 "Сегоднячко".
21.25 Глобальные новости.
21.30 Боевик "Полицейские".
00.05 Музыка на ТНТ.
00.20 Глобальные новости.
00.35 "Страсть и рай", т/с.
01.50 Сегоднячко.
02.45 "Код "Коперник", т/с.
03.35 "Москва... Четыре времени года".
04.00 - 04.50 "Власть желания", т/с.

АПРЕЛЬ 26, ПЯТНИЦА

ОРТ

06.00 ДОБРОЕ УТРО.
09.00 НОВОСТИ.
09.15 "Семейные узы", т/с.
10.15 Русский экстрим.
10.45 Слабое звено.
11.45 "Ералаш".
11.50 Библиомания.
12.00 НОВОСТИ.
12.15 Человек и закон.
13.00 "Жизнь замечательных людей". Людмила Зыкина.
13.30 Историко-приключенческая драма "Квартет Гварнери". 1-я серия.
15.00 НОВОСТИ.
15.15 "Американский хвост", м/с.
15.45 Что да как.
16.00 "Наследницы",т/с.
17.00 Большая стирка.
18.00 НОВОСТИ.
18.15 Однако.
18.25 Сами с усами.
19.00 "Семейные узы", т/с.
20.00 Поле Чудес.
21.00 ВРЕМЯ.
21.35 "Наследницы", х/ф.
22.40 "Звездный отряд",д/ф.
23.30 Ночное время.
00.00 Русский экстрим.
00.30 - 02.30 Триллер "Виновен вне всякого сомнения".

РТР

"Тыва"

06.50 **НОВОСТИ.** Коллаж. Погода.
07.50 **МЕДЭЭЛЕР.** Коллаж. Погода.
08.50 **МЕДЭЭЛЕР.** Коллаж. Агаар.

РТР

07.00, 08.00, 09.00 ВЕСТИ.
07.10 Православный календарь.
07.15 Семейные новости.
07.25 Дежурная часть.
07.30 Афиша.
07.40 Дорожный патруль.
08.10 Экспертиза РТР.
08.20 Национальный доход.
08.25 ВЕСТИ-спорт.
08.30 Семейные новости.
08.40 "Пролог". Часть I.
09.10 Дежурная часть.
09.15 Мусульмане.
09.30 Дорожный патруль.
09.40 "Пролог". Часть II.
09.50 ВЕСТИ-Москва.
10.00 ВЕСТИ.
10.10 "Титаник", д/ф.
11.10 "Брат за брата", х/ф.
12.00 ВЕСТИ.
12.20 Мелодрама "Жены и дочери".
13.05 Сам себе режиссер.
14.00 "Что хочет женщина", ток-шоу.

"Тыва"

14.30 **НОВОСТИ.**
14.40 Хөгжүмнүг байыр. Поздравления.
14.55 Коллаж.

РТР

15.00 ВЕСТИ.
15.20 ВЕСТИ-спорт.
15.25 "Возвращение в Эдем", т/с.
16.25 "Дикий ангел", т/с.
17.20 "Друзья-3", т/с.
18.00 ВЕСТИ.

"Тыва"

18.20 **ТЫВА ЧЕРДЕ.**
18.35 До и после уроков.
18.45 Бузундулар.
19.05 **ЦЕНТР АЗИИ.**
19.20 Коллаж.

РТР

19.30 "Вся Россия".
19.50 "Комиссар Рекс", т/с.
20.50 Спокойной ночи, малыши!".
21.00 ВЕСТИ.

"Тыва"

21.35 Хөгжүмнүг байыр. Поздравления.

РТР

21.55 "Семейные тайны", т/с.
22.55 "Марш Турецкого",т/с
00.00 ВЕСТИ-подробности.
00.20 ВЕСТИ-Москва.
00.30-02.52 "Запрещенный удар", х/ф.

НТВ

06.00,06.30,07.00,07.30, 08.00, 08.30 СЕГОДНЯ.
06.05,06.35,07.10,07.35, 08.10, 08.35 УТРО НА НТВ.
08.50 "Тайны следствия", т/с.
10.00 СЕГОДНЯ.
10.25 Своя игра.
11.10 Внимание: розыск!
12.00 СЕГОДНЯ.
12.20 Комедия "Неисправимый лгун".
14.00 СЕГОДНЯ.
14.20 Принцип "Домино".
15.40 Криминал.
16.00 СЕГОДНЯ.
16.25 "Бандитский Петербург", т/с.

17.45 Алчность.
18.35 Криминал.
19.00 СЕГОДНЯ.
19.20 "Тайны следствия", т/с.
20.30 "Бандитский Петербург", т/с.
21.40 Криминал.
22.00 СЕГОДНЯ.
22.30 Герой дня.
23.05 Триллер "Мертвый штиль".
00.55 — 01.45 Кома.

ТВЦ

10.00 Настроение.
12.50 Газетный дождь.
13.05 "Однажды у нас вырастут крылья", т/с.
14.00 Российские тайны. Расследование ТВЦ.
14.40 Петровка, 38.
15.00 СОБЫТИЯ. Время московское.
15.15 Телемагазин.
15.30 "Развязка петербургских тайн", т/с.
16.35 Дата.
17.30 Деловая Москва.
18.00 СОБЫТИЯ. Время московское.
18.15 "Инспектор Кестер", т/с.
19.20 Путь к себе.
19.30 "Мир дикой природы", т/с.
20.00 Регионы. Прямая речь.
20.30 Мультфильм.
20.45 Прогулки с Баталовым.
21.15 Версты. "Путешествие в Россию".
22.00 СОБЫТИЯ. Время московское.
22.15 "Алфавит".
23.00 "Без права на любовь", т/с.
23.40 Путь к себе.
23.50 Пять минут деловой Москвы.
00.05 Чемпионат мира по хоккею. Россия - Словения. Трансляция из Швеции.
02.00 СОБЫТИЯ. Время московское.
02.45 Времечко.
03.15 "Закон и общество". Международный кинофестиваль детективных фильмов и телепрограмм правоохранительной тематики.
03.45 Поздний ужин.
04.10 СОБЫТИЯ. Время московское.
04.30 Петровка, 38.
04.50 Русский век.
05.30 — 07.50 Фантастический триллер "Виртуальная одержимость".

РЕН-ТВ

06.00 Клуб "Белый попугай".
06.30 "МЭШ", т/с.
07.00 "Пауэр рейнджерс, или Могучие рейнджеры", т/с.
07.30 "Мир Бобби", м/с.
08.00 "Ферма чудища", м/с.
08.30 "Секретные материалы псов-шпионов", м/с.
09.00 "24", информпрограмма.
09.15 Фантастический боевик "Пещерные врата".
11.30 Телемагазин.
12.00 "Канал истории": "Ритуалы вуду", д/с.
13.00 "24", информпрограмма.
13.15 "Агенство", т/с.
13.50 "Зона тьмы", т/с.
14.50 "Леди Бомж", т/с.
16.00 "24", информпрограмма.
16.15 "Секретные материалы псов-шпионов", м/с.
16.40 "Ферма чудища", м/с.
17.05 "Мир Бобби", м/с.
17.30 "Пауэр рейнджерс, или Могучие рейнджеры", т/с.
17.55 "Чертенок", т/с.
19.00 "24", информпрограмма.
20.00 "Симпсоны", м/с.
20.30 Фантастический боевик "Корпорация Бессмертие".
23.00 "Леди Босс", т/с.
00.05 "Кто Вы, Матиас Руст, или Хроника утиной охоты", д/ф.
00.50 Метро.
01.05 Фантастическая драма "Жидкое небо".

ТНТ

07.00 "Кэнди-Кэнди", м/с."
07.30 "Индаба", т/с.
08.00 "Сан-Тропе", т/с.
08.50 Глобальные новости.
09.00 "Полицейские", х/ф.
11.15 Из жизни женщины.
11.45 Телемагазин.
11.50 "Доктор Фитц", т/с.
13.00 Магазин на диване.
13.10 Хит-парад на ТНТ.
13.30 ТВ-клуб.
14.20 Магазин на диване.
14.30 "Шахерезада", м/с. Заключительная серия.
15.00 "Кэнди-Кэнди", м/с.
15.30 "Дикая Америка", д/с.
16.00 "Код "Коперник", т/с.
17.00 "Сан-Тропе", т/с.
18.00 Скрытой камерой.
18.30 Из жизни женщины.
19.00 "Черепашки-ниндзя", м/с.
19.25 "Женщина-полицейский", т/с.
20.30 "Сегоднячко".
21.25 Глобальные новости.
21.30 Остросюжетная драма "Переправа Кассандры".
00.25 Музыка на ТНТ.
00.40 Глобальные новости.
00.55 Драма "Избранные".
03.50 Сегоднячко.
04.45 "Код "Коперник", т/с.
05.35 - 06.25 "Власть желания", т/с.

АПРЕЛЬ 27, СУББОТА

ОРТ

06.00 ДОБРОЕ УТРО.
09.00 НОВОСТИ.
09.15 "Семейные узы", т/с.
10.15 "Разгром бауманской преступной группировки. Дело 2001 года", д/д.
10.45 Поле Чудес.
11.45 "Ералаш".
11.50 Библиомания.
12.00 НОВОСТИ.
12.15 "Серебряный шар". Галина Уланова.
13.00 "Квартет Гварнери", х/ф. 2-я серия.
14.30 "Дисней-клуб". Микки Маус и его друзья.
15.00 НОВОСТИ.
15.15 Семь бед — один ответ.
15.35 КОАПП.
16.00 "Наследницы", х/ф.
17.00 Большая стирка.
18.00 НОВОСТИ.
18.15 Однако.
18.25 "Как взорвали Дудаева. 1996 год", д/д.
19.00 "Семейные узы", т/с.
20.00 Кто хочет стать миллионером?
21.00 ВРЕМЯ.
21.35 Комедия "На рыбалку!".
23.25 - 01.55 Драма "Хоффа".

РТР

"Тыва"

06.50 **НОВОСТИ.** Коллаж. Погода.
07.50 **МЕДЭЭЛЕР.** Коллаж. Погода.
08.50 **МЕДЭЭЛЕР.** Коллаж. Агаар.

РТР

07.00, 08.00, 09.00 ВЕСТИ.
07.10 Православный календарь.
07.15 Семейные новости.
07.25 Дежурная часть.
07.30 Афиша.
07.40 Дорожный патруль.
08.10 Экспертиза РТР.
08.20 Национальный доход.
08.25 ВЕСТИ-спорт.
08.30 Семейные новости.
08.40 Пролог. Часть I.
09.10 Дежурная часть.
09.15 Вся Россия.
09.30 Дорожный патруль.
09.40 Пролог. Часть II.
09.50 ВЕСТИ-Москва.
10.00 ВЕСТИ.
10.10 "Версия", д/ф.
10.30 Экспертиза РТР.
11.00 Семейные новости.
11.10 "Брат за брата", х/ф.
12.00 ВЕСТИ.
12.20 Мелодрама "Жены и дочери".
13.05 Моя семья.
14.00 "Что хочет женщина", ток-шоу.

"Тыва"

14.30 **НОВОСТИ.**
14.40 Хөгжүмнүг байыр. Поздравления.
14.55 Коллаж.

РТР

15.00 ВЕСТИ.
15.20 ВЕСТИ-спорт.
15.25 "Возвращение в Эдем", т/с.
16.25 "Дикий ангел", т/с.
17.20 "Друзья-3", т/с.
18.00 ВЕСТИ.

"Тыва"

18.20 **ТЫВА ЧЕРДЕ.**
18.40 "Сараадак-2002".
19.00 ТЫВА ДРАМАТУРГИЯ. Дорт эфир. Тел.: 3-28-88.
19.30 **ЦЕНТР АЗИИ.**
19.50 Коллаж.

РТР

20.00 "Комиссар Рекс", т/с.
20.50 Спокойной ночи, малыши!".
21.00 ВЕСТИ.

"Тыва"

21.35 Хөгжүмнүг байыр. Поздравления.

РТР

21.55 "Семейные тайны", т/с.
22.55 "Марш Турецкого", т/с
00.15 "Контракт со смертью", х/ф.
02.45 Футбол. Чемпионат России. "Торпедо" (Москва) - "Анжи" (Махачкала). Трансляция со стадиона "Лужники". 2-й тайм.
03.40-04.50 Чемпионат мира по автогонкам в классе "Формула-1". Гран-при Испании. Квалификация. Трансляция из Барселоны.

НТВ

06.00, 06.30, 07.00, 07.30, 08.00, 08.30 СЕГОДНЯ.
06.05, 06.35, 07.10, 07.35, 08.10, 08.35 УТРО НА НТВ.
08.50 "Тайны следствия", т/с.
10.00 СЕГОДНЯ.
10.20 Алчность.
11.05 "Совершенно секретно". "Свои не чужие".
12.00 СЕГОДНЯ.
12.25 Героико-приключенческий фильм "Мерседес" уходит от погони".
14.00 СЕГОДНЯ.
14.20 Продолжение следует...
15.15 Пепси-чарт.
16.00 СЕГОДНЯ.
16.30 "Бандитский Петербург", т/с.
17.45 Алчность.
18.40 Криминал.
19.00 СЕГОДНЯ.
19.20 Свобода слова.
21.00 Боевик "Выкуп".
23.35 Все сразу!
00.20 - 01.25 "Звездные врата", т/с.

ТВЦ

10.00 Настроение.
12.50 Газетный дождь.
13.05 "Однажды у нас вырастут крылья", т/с.
14.00 Православная энциклопедия.
14.25 Телебукмекер.
14.40 Петровка, 38.
15.00 СОБЫТИЯ. Время московское.
15.15 Телемагазин.
15.30 Городское собрание.
16.05 Денежный вопрос.
16.20 "Развязка петербургских тайн", т/с.
17.30 Деловая Москва.
18.00 СОБЫТИЯ. Время московское.
18.15 "Инспектор Кестер", т/с.
19.30 "Портрет незнакомки". Зинаида Кириенко.
19.55 Путь к себе.
20.00 Регионы. Прямая речь.
20.30 "Первая Петровская ассамблея XXI века".
21.25 Особая папка.
22.00 СОБЫТИЯ. Время московское.
22.15 Детектив-шоу.
23.00 "Без права на любовь", т/с.
23.50 Пять минут деловой Москвы.
00.00 Постскриптум.
01.05 Боевик "С риском для жизни".
03.15 СОБЫТИЯ. Время московское.
03.30 Хорошо, Быков.
03.40 Мода non-stop.
04.15 "Родная жена". Концерт Семена Канады.
05.40 — 07.25 Эротическая драма "Империя чувств. (Коррида любви)".

РЕН-ТВ

07.15 "Канал истории": "В поисках снежного человека", д/с.
08.15 В гостях у Тофика.
08.30 "Русалочка", м/с.
09.00 "Тик-герой", м/с.
09.30 "Джин-Джин из страны Пандаленд", м/с.
10.00 "Симпсоны", м/с.
11.00 "Пароль — "Вечность", т/с.
12.00 Щедрое Лото.
13.00 "24", информпрограмма.
13.15 Мир спорта глазами "Жиллетт".
13.45 Криминальная драма "Опасные друзья".
15.50 "Очевидец" с Иваном Усачевым.
16.20 "Маленькая политика", ток-шоу.
16.55 "Человек-паук", м/с.
17.45 "Граница. Таежный роман", т/с.
19.00 "24", информпрограмма.
19.30 Комедия "Высшая лига".
22.00 Комедия "Американская девственница".
00.05 "Мутанты Икс", т/с.
01.10 Ночной музыкальный канал.

ТНТ

07.00 Мультфильмы.
07.30 "Индаба", т/с.
08.00 "Сан-Тропе", т/с.
08.50 Глобальные новости.
09.00 Комедия "Русское чудо".
10.50 "Рекс и его друзья", м/с.
11.05 Из жизни женщины.
11.35 Телемагазин.
11.40 "Женщина-полицейский", т/с.
12.50 Магазин на диване.
13.00 Хит-парад на ТНТ.
13.30 ТВ-клуб.
14.20 Магазин на диване.
14.30 Мультфильмы.
15.00 Хит-парад на ТНТ.
15.30 Первые лица.
16.00 "Код "Коперник", т/с.
17.00 "Сан-Тропе", т/с.
18.00 Скрытой камерой.
18.30 Из жизни женщины.
19.00 "Черепашки-ниндзя", м/с.
19.25 "Женщина-полицейский", т/с.
20.30 "Сегоднячко".
21.25 Глобальные новости.
21.30 Драма "Боги и монстры".
00.05 Музыка на ТНТ.
00.20 Глобальные новости.
00.35 Триллер "Приглашение к смерти".
02.45 Сегоднячко.
03.40 "Код "Коперник", т/с.
04.30 - 05.20 "Власть желания", т/с.

АПРЕЛЬ 28, ВОСКРЕСЕНЬЕ

ОРТ

06.35 Лирическая комедия "Будь здоров, дорогой!"
08.00 НОВОСТИ.
08.10 Служу России!
08.40 "Дисней-клуб". "Детеныши джунглей".
09.05 Утренняя звезда.
09.50 Библиомания.
10.00 НОВОСТИ.
10.10 Непутевые заметки.
10.30 Пока все дома.
11.10 Спасатели. Экстренный вызов.
11.40 Клуб путешественников.
12.20 "Тайны отца Даулинга", т/с.
13.15 Сами с усами.
13.50 Умницы и умники.
14.15 Сокровища Кремля.
14.35 Дисней-клуб. "Микки Маус и его друзья".
15.00 НОВОСТИ.
15.10 Песня года.
17.00 "Живая природа". "Голубая бездна".
18.00 НОВОСТИ.
18.20 Комедия "Стряпуха".
19.50 Шутка за шуткой.
20.25 Боевик "Воздушная тюрьма".
22.30 Времена.
23.45 — 03.45 "Ника - 2002". Торжественная церемония.

РТР

07.20 "Завтра, третьего апреля", х/ф.
08.35 "Астерикс и Клеопатра", м/ф.
09.05 Папа, мама, я — спортивная семья.
09.50 Русское лото.
10.40 "ТВ Бинго-шоу".
11.20 Доброе утро , страна!
11.55 Сам себе режиссер.
12.50 Городок. Дайджест.
13.25 Комедия "Матильда".
15.00 ВЕСТИ.
15.20 Парламентский час.
16.05 Диалоги о животных.
17.00 Вокруг света.
17.50 Аншлаг.
18.50 ТВ Бинго-новости.
19.00 "Уличный боец", х/ф.
21.00 ВЕСТИ недели.
22.10 Комната смеха.
23.10 Комедия "Свадьба лучшего друга".
01.15 Спорт за неделю.
01.45 — 03.35 Чемпионат мира по автогонкам в классе "Формула-1". Гран-при Испании. Трансляция из Барселоны.

НТВ

06.40 "Мерседес" уходит от погони", х/ф.
08.00 СЕГОДНЯ.
08.20 Улица Сезам.
08.40 Ох, уж эти дети!
09.10 Пепси-чарт.
10.00 СЕГОДНЯ.
10.15 Криминал. "Чистосердечное признание".
10.45 Все сразу!
11.20 Квартирный вопрос.
12.00 СЕГОДНЯ.
12.20 Комедийный боевик "Покровитель".
14.20 Вкусные истории.
14.25 Служба спасения.
15.05 Своя игра.
16.00 СЕГОДНЯ.
16.20 Профессия — репортер. "Бешеные гонки".
16.40 Дог-шоу "Я и моя собака".
17.35 "Женский взгляд".
18.15 Очная ставка.
18.45 Шоу Елены Степаненко.
19.50 "Тайны следствия", т/с.
21.00 Намедни.
22.15 Куклы.
22.35 Фантастический триллер "Мутанты".
00.50 "Звездные врата-II", т/с.
01.55 - 02.35 Журнал Лиги чемпионов.

ТВЦ

11.25 "Москва на все времена", д/с.
12.00 Отчего и почему?
13.00 Мультфильмы.
13.45 Полевая почта.
14.15 Наш сад.
14.35 Лакомый кусочек.
15.00 Московская неделя.
15.25 Деловая лихорадка.
15.45 Приключенческий фильм "Зеленый фургон".
17.25 "Приглашает Борис Ноткин". Елена Коренева.
18.00 СОБЫТИЯ. Время московское.
18.15 21-й кабинет.
18.45 "Алфавит".
19.25 "Слушается дело", ток-шоу.
20.05 Выбери жизнь.
20.25 "Чисто английское убийство", т/с.
22.10 "Мужская работа", т/с.
00.00 Момент истины.
01.05 Чемпионат мира по хоккею. Россия - Австрия. Трансляция из Швеции.
03.10 СОБЫТИЯ. Время московское.
03.20 Спортивный экспресс.
03.55 Деликатесы.
04.25 Золотая фишка.
05.20 - 07.00 Криминальная мелодрама "Инстинкт".

РЕН ТВ

07.00 "Канал истории": "Ритуалы вуду", д/ф.
08.00 Спортивное обозрение.
08.15 В гостях у Тофика.
08.30 "Русалочка", м/с.
09.00 "Тик-герой", м/с.
09.30 "Джин-Джин из страны Пандаленд", м/с.
10.00 "Симпсоны", м/с.
11.00 "Пароль — "Вечность", т/с.
12.00 "Мутанты Икс", т/с.
13.00 "24", информпрограмма.
13.15 Военная тайна.
13.45 Криминальная драма "Приговоренный".
15.50 "Очевидец" с Иваном Усачевым.
16.20 "Агенство", т/с.
16.50 "Человек-паук", м/с.
17.40 "Граница. Таежный роман", т/с.
19.00 "Кто Вы, Матиас Руст, или Хроника утиной охоты", д/ф.
19.30 Комедия "На древо взгромоздясь".
21.35 Телетузики.
21.45 Фантастический боевик "Побег из Нью-Йорка".
00.05 "Секретные материалы", т/с.
01.10 "Альфред Хичкок представляет", т/с.
01.45 Ночной музыкальный канал.

ТНТ

08.00 Из жизни женщины. Полезные советы.
08.30 "Сейлормун", м/с.
09.00 "Марсупилами", м/с.
09.30 Первые лица.
09.50 Глобальные новости.
10.00 Комедия "Русский счет".
12.00 "Сегоднячко" за неделю. Дайджест.
13.00 Медицинское обозрение.
13.30 "Час Дискавери". "Небоскребы".
14.30 "Истории океана", д/с.
15.00 "Фантастические существа". "Получеловек-полузверь".
15.30 "Марсупилами", м/с.
16.00 "Волшебный школьный автобус", м/с.
16.30 "Сейлормун", м/с.
17.00 "Первая волна", т/с.
18.00 Гротескная комедия "Самоубийца".
20.15 Мультфильмы.
20.30 "Непридуманные истории", т/с.
21.00 Кино, кино, кино.
21.25 Глобальные новости.
21.30 Фантастическая комедия "Амазония".
23.45 Рестлинг на ТНТ. Женская Лига.
00.45 "Для тех, кому за полночь...".
03.10 Глобальные новости.
03.20 "Непридуманные истории", т/с.
03.50 "Первая волна", т/с.
04.35 - 05.10 "Сегоднячко" за неделю. Дайджест.

ДЕТКИМЧЕ ХЕРЕК

Республиканың кайы-даа булуңунга чоруурга, ажыл чок кижилерниң хөй кезии аныяктар болуру харааданчыг. Оларның аразында кандыг-ла-бир өөредилге черин доозуп, эртем-билиг чедип алган улус база эвээш эвес. Черле ынчаш бөгүнде аныяк кижини ажылдаар чер, чурттаар оран-сава дээш, дүвүредип чоруур айтырыглар-ла хөй. Бистиң республикада аныяктар-биле ажыл чорудар комитет бар деп билир бис. Аныяктарны сонуургадыпкы дег айтырыгларны ТР-ниң Аныяктар херектериниң талазы-биле күрүне комитединиң удуртукчузу Кызыл-оол Калдар-оолович КУУЛАРДАН салып, ук комитеттиң ажыл-чорудулгазының дугайында сонуургадым.

— Комитеттиң ажыл-чорудулгазы-биле солуннуң номчукчуларын таныштырып көрүңерем, Кызыл-оол Калдар-оолович.

— Комитеттиң чорудуп турар кол ажылының бирээзи – салым-чаяанныг аныяктарны илередип, оларга дуза-деткимче көргүзери. Салым-чаяанныг аныктарны деткиир, улусчу чогаадылганы хөгжүдери-биле эрткен чылын 12 фестиваль, республика чергелиг мөөрейлерни, студентилер чыыштарын эрттирген бис. Оларның 60 ажыг тиилекчилери Бүгү-россия чергелиг мөөрейлерге киришкеш, Гран-при шаңналдыг болгаш лауреат аттарның эдилекчилери болганнар. 190 школачы «Орленок», «Океан» Бүгү-россияның уруглар төптеринче чоруткан.

Эрткен чылын 800 ажыг ажыл чок аныяктарны, түр када-даа болза, сезоннуг ажылдарга хаара тударынга 650 муң рубльди үндүрген бис. Ажыл чок аныяктар аразында дээди болгаш ортумак тускай эртемниг улус эңдерик болуп турар, ынчангаш оларга ажыктыг болзун дээш ажылдаар чер тыварының ярмаркаларын база эрттирген бис. Бо чылын база түр када-даа болза, ажылдаар ажылдарны организастап чорудар бис. Аңаа бистиң комитеттен 250 муң рубль көрдүнген, Күш-ажыл болгаш социал хөгжүлде яамызы 372 муң рубль түңге үрезиннер бээр, ону бис дүжүт-биле төлээр бис. Бо чылын база ногаа аймаа өстүрер аныяктар бригадалары кожууннарга ажылдаар. Кожууннардан чагыглар кээп эгелей берди. Эрткен чылдың түңнелдери-биле алырга, Кызыл кожууннуң Кара-Хаак, Каа-Хем кожууннуң Бояровка суурларының, Бай-Тайга кожууннуң аныяктар бригадаларының ажылы эки болган. Чаңгыс катап дузалаарга, оон улаштыр боттары бут кырынга туруп чоруй баар аныяктар бары өөрүнчүг.

Уругларның чайгы дыштаныылгазын организастаары-биле «Чайгы десант», «Спасатель» деп майгын лагерьлерин бо чылын база ажыдар бис. «Чайгы десант» дээрге күш-ажыл лагери-дир, аңаа уруглар чартык хүн ажылдаар. Шалыңы кым каш хүн ажылдаанындан хамааржыр, бир уругга чижеглей алырга, 500-800 хире рубль болур.

Бистиң комитет номнар база үндүрүп турар, ол колдуунда методиктиг литература чүве. Амдыызында ону 5 аңгы темага үндүрген бис. Бо номчугаштардан аныяктар хөйнү билип ап болур. Ылаңгыя кожууннарга аныяктар ортузунга ажыл чорударынга ол улуг ужур-дузалыг. Ында комитеттиң кылып чорудуп турар ажылдарының дугайында янзы-бүрү план-хемчеглер, сүмелер, Сибирьниң дээди өөредилге черлериниң дугайында тайылбырлыг дептер дээш, оондаа өске ажыктыг чүүлдерни киирген. Оон ыңай интернет-кафе база ажыдар деп турар бис, ол колдуунда компьютер залыдыр. Ону студентилер, аныяктар библиотека ышкаш ажыглап болур. Билип алыксаан медээзин бо интернет-кафеге келгеш, акша төлээш, компьютерни ажыглап, интернетче үнүп, ону дамчыштыр медээни ап болур арга тургустунар. Аңаа компьютерге өөредир курстарны эрттирип база оон-даа өске ажылдарны кылырын планнап турар бис. Ооң даштыкы ажылы колдуунда дооступ турар. А иштики дерилгезинге 500 муң рубль хереглеттинип турар. Бо акшаның чартыын Чазактан дилеп, артканын боттарывыс тыптыныып турар бис. Бо кафениң кол тургузукчулары – ТКУ биле бистиң комитет чүве.

— Силерниң комитеттиң талазындан ада-иезиниң хайгааралындан үнген, тояап чоруур уругларга хамаарыштыр кандыг ажыл чорудуп турар силер?

— Ол талазы-биле ажыл чорутпайн турган бис. Бо эрткен хонуктарда бистиң специализивис Новосибирск хоорайга болуп эрткен хайгааралы чок уруглар-биле канчаар ажылдаарының дугайында семинарга киришкеш келген. Бөгүнден эгелээш ындыг уруглар-биле ажылдаар волонтерларны (эки турачылар) белеткеп эгелээр бис.

— Республиканың кожуннарында аныяктар херектериниң талазы-биле байдал кандыгыл, бир кожуунга чаңгыс специалист ажылдаарга эвээш эвес ирги бе?

— Ийе, кожуун бүрүзүнде тус черлерниң чагыргаларында ол талазы-биле харыысалгалыг чаңгыс-чаңгыс кижилер ажылдап турар. Акшаландырыышкынны чагырга чери харыылап турар. Чоокта чаа Москвага бир ай хуусаалыг курстарга билиин бедидип, кожуун бүрүзүнден бир-бир кижи өөренгеш келди. Чаңгыс-даа болза, ону харыылаар кижи бар боорга, черле ажыл чүгээр болур-дур. Ынчалза-даа силерниң чугаалап турарыңар шын, чаңгыс кижи дээрге, шынап-ла, эвээш ышкаш. Ол хамаанчок Улуг-Хем, Барыын-Хемчик кожууннарда ону харыылаар тускай кижи чок, ында идепкейлиг, ол ажылга ажылдаар күзелдиг улус бар-даа болза, акша-шалың төлээринден ол кожууннарның чагырга черлери ойталаан. Ынчангаш аныяктар-биле ажыл ында аскап турар. Чазак Даргазы Ш.Д. Ооржакка бо талазы-биле айтырыгны тургускан бис. Шериг-оол Дизижикович ол айтырыгларны шиитпирлээрин чугулага көрүп, бо чоокку үеде республиканың кожуун чагыргаларының даргаларын чыггаш, «төгерик стол» эрттирер деп турар.

— Аныяк өг-бүлелерни оран-сава-биле хандырарының дугайында айтырыгга хамаарыштыр чүнү чугаалап болур силер, Кызыл-оол Калдар-оолович?

— Москвада аныяк өг-бүлелерниң социал байдалын экижидип, чурттаар оран-сава-биле дузалаар сорулгалыг «Аныяк өг-бүле» деп программаны ажылдап кылып турар. Ол программага хамаарыштыр РФ-тиң Чазаа доктаал хүлээп алыр ужурлуг, ону манап тур бис. Доктаал үнүп кээр болза, көдээ черлерге ажылдаар аныяктарны деткип, бажың-балгат-биле хандырар сорулганы салгаш, республиканың келир чылгы бюджединче ол программаны амыдыралга боттандырары-биле акшаландырыышкын айтырыын киирер бис.

— Школачыларга, студентилерге культура-массалыг хемчеглерни эрттирип, салым-чаяанныг уругларны деткип турарыңар эки түңнелдиг-дир. А 25-тен 30-35 хар чедир назылыг аныяктар хостуг үезин канчаар эрттирип, кандыг хемчеглерже хаара туттунуп турарыл?

— Бо талазы-биле бистиң ажылывыс кошкак. 25-тен өрү назылыг аныяктар өг-бүлелиг апарып, черле ынчаш сонуургалы өскерли бээр. Ону өөренип көргеш, «Мээң өг-бүлем» деп программа ажылдап кылгаш, Кызыл хоорай чагыргазынче киирген бис. База чурттап турар черлериниң аайы-биле клубтар ажыдары-биле Кызыл хоорайның төвү база «Южный» микрорайондан подвалдар бээрин дилээн бис. Ынчалза-даа бистиң дилээвисти хоорай чагыргазының даргазы А.Ю. Кашин херекке албан. Кызыл хоорайда аныяктар-биле ажылдаар специалист безин чок. Бис кандыг-бир культура-массалыг-даа хемчеглер эрттирер дээн болзувусса, боттарывыстың төвүвүс чок болганындан ыяап-ла хөлезилээр-дир бис. Улусчу чогаадылга төвүнге бир хемчег эрттиргеш-ле, 4 муң рубль төлеп турар бис. А хоорай чагыргазының эргезинде ажыглапкы дег хос черлер бар болгай.

— Россияның улуг хоорайларында аныяктар ордулары бар болгай, Тывага ындыг орду тударының аргазы кандыгыл, Кызыл-оол Калдар-оолович?

—ТР-ниң Чазааның программазында бо айтырыг бар. Хоорайның парк талазында чедир туттунмаан тудугну аныяктар ордузу кылдыр тударының дугайында айтырыгны Чазакка тургузар бис. Аныяктар боттары чыглып турар ордулуг, тускай төптүг болур болза, дыка-ла эки болур ийик.

— Интервью бергениңер дээш четтирдим.

ТР-ниң Аныяктар херектериниң талазы-биле күрүне комитеди аныяктар-биле ажылды болур-чогууру-биле чорудуп турар дээрзи билдингир-дир. Ынчалза-даа четпестер ам-даа бар. Үстүнде ады кирген тус-чер чагырга черлериниң аныяктарга, оларның айтырыгларынга тоомча чогу элдептиг-дир. Ылаңгыя Барыын-Хемчик кожуунда, Ак-Довурак хоорайда, эрткен чылдарның түңнелдери-биле алырга, назы четпээннер, аныяктар аразында корум-чурум үрээшкиннери республиканың өске кожууннарынга көөрде, хөй болганы демдеглеттинген. Кызыл хоорайның, кожууннарның чагырга черлери аныяктарның амыдыралынче ханылаар болза эки. Оларны ажыл-агый, культура-массалыг хемчеглерже хаара тудуп, кызыл ажылдаваска ажыл чок аныяктар саны көвүдеп, корум-чурум үрээшкиннери хөй болбайн канчаар. «Тыва Республиканың аныяктары» (2001-2003 чылдар) деп күрүнениң аныяктар политиказын болгаш сорулгалыг программа концепциязын республиканың Чазаа хүлээп алган болгай. Ооң күүселдези чер-черде кончуг кошкактыр. Аңаа хамаарыштыр тодаргай хемчеглерни алгаш, ону күүседири – амгы үеде бир кол сорулга ол. Аныяктар херектериниң талазы-биле күрүне комитединге деткимчени көргүзери аныяктарже көрүүшкүннүң илерээшкини ол болур дээрзин утпаза чогуур.

Алдынай СААЯ.

Криминалдыг медээлер

■ **Апрель 8-тен 14-ке** чедир республикага 1 өлүрүүшкүн, 9 үптээшкин, 13 оорлаашкын, 4 орук-транспорт халавы демдеглеттинген. Иштики херектер ажылдакчылары 9 хамаатының наркотиктиг бүдүмелдер ап чораанын илередип туткан.

■ **Апрель 9-та** Улуг-Хем кожуунга 32 харлыг У.Дүжүкпенни өлүрген болгаш Э.Мундукайга аар кемдээшкинни чедирген. Каразыттырып турар бөлүк оолдарны тудуп хоругдаан. Арыг-Үзүү суур чурттуг А. Кыртынмай биле Шагаан-Арыг чурттуг А.Орусоолду тудуп хоругдап турда, кемниг херектиң чепсээ – бижек олардан тывылган.

■ **Апрель 7-де** №2 дугаар божудулга эмнелгезинге аар кемдээн сааттыг аныяк херээженни эккелген. Ооң өөнүң ээзи Э.Ооржак аңаа каразыттырып турар болгаш туттурган.

■ **Апрель 8-те** иштики херектер органының ажылдакчылары назы четпээн 14-15 харлыг № 7 школаның өөреникчилерин туткан. Олар Мугур кудумчузунга 3 дугаар бажыңның уунче боо-биле опчоктанып аткан. Боозун хавырган. Истелге чоруп турар.

■ **Апрель 12-де** Чаа-Хөл кожуунуң Кызыл-Даг школазының бөлүк өөреникчилери 60 метр кабель оорлааш туттурган.

■ **Апрель 11-де** «Шөлчүгеш» кафезиниң чанынга Масленников деп хамаатының назы четпес оглун бижек-биле коргудуп тургаш, холунуң шагын хунаап алган деп № 2 школаның өөреникчизи Е.Шалыкты каразып туткан. Шак болгаш бижекти хавырган, истелге чоруп турар.

■ **Апрель 9-та** Бай-Хаак кудумчузунда бажыңнар чанынга назы четпээн Сергейниң чадаг-тергезин танывазы улус былаап аппарган.

■ **Ол-ла хүн** 9 дугаар школа чанынга 16 харлыг Владленниң чадаг-тергезин оорлаан деп каразыттырып турар С.Хомушкуну туткан. Чадаг-тергени эгиткен. Истелге чоруп турар.

■ Таңды кожуунуң иштики херектер ажылдакчылары А.-Х. Монгуш биле Э.Хопенковту бажың оорлаанынга каразып туткан. Март 23-те билдинмес кижилер хамааты Монгуштуң бажыңынче хаалганың шоочазын үрээш киргеш, «Айва» деп телевизор, видеомагнитофонну оорлаан. Телевизорну хавырган. Истелге чоруп турар.

■ Иштики херектер яамызының ажылдакчылары бодунуң амызынга чедер дээш, Тыва эки турачылар күдумчузунда тудуп турар бажыңның чанында кран кырындан шураар деп турган А. Кууларны соксадып камгалаан.

* * *

Билип алыңар, силерниң медээңер кем-херек үүлгедиишкинин үезинде илередиринге болгаш соксадырынга дузалаар. Бүзүрел телефону 3-32-97. Силерниң-биле хүннүң-не ИХЯ-ның харыысалгалыг ажылдакчылары чугаалажыр.

ИХЯ-ның парлалга албаны.

Кадык камгалал яамызында

КҮҮСЕЛДЕНИ ЧЕДИП АЛЫРЫ-БИЛЕ

РФ-тиң Кадык камгалал яамызының бо чылдың март 15-те хүлээп алганы № 81 дужаалын күүседири-биле ТР-ниң Кадык камгалал, эм болгаш техниктиг хандырылга яамызы апрель 17-де "Тыва Республикага 2002 чылда уругларның Бүгү-россия диспансеризациязын эрттирер дугайында" деп тускай доктаалды хүлээп алган.

Ук доктаалдың күүселдезин чедип алыры-биле организастыг айтырыгларны чогумчалыг шиитпирлеп, уругларның эмчи шинчилгезин ылаптыг чорудары-биле бүгү арга-хевирлерни ажыглаарының дугайында кожууннар, хоорайларның улуг эмчилери, педиатрлар-биле хуралды Кадык камгалал яамызының специалистери апрель 18-те яамының хуралдаар залынга эрттирген.

Республикага диспансеризацияны чорудар талазы-биле комиссия даргазы, ТР-ниң кадык камгалал сайыды А.А.Начын эге сөс алгаш, чуртта чоруп турар чугула кампания — чон чизези-биле чергелештир уругларның кадыкшыл байдалының дугайында диспансеризацияны республикада чорудуп турары улуг хемчээлдиг ажыл дээрзин демдеглеп, ону кыска хуусаада болгаш шынарлыг чоруткан кожуун эмнелгезинге шаңнал кылдыр УАЗ маркалыг автомашинаны бээрин аазап, оон аңгыда кышка белеткел база чаагайжыдылга талазы-биле хемчеглерни амдан эгелээрин удуртукчулардан негээн.

Кадык камгалал сайыдының оралакчызы Т.М-Н.Ондар бо эргежок чугула Бүгү-россия хемчээлдиг улуг ажылды каш чадага эрттирерин эмчилерге тайылбырлап, саң-хөө, акшаландырыышкын айтырыын шиитпирлээринге Кадык камгалал яамызының талазындан кандыг хемчеглер алдынарын таныштырган.

Республиканың чурттакчы чонунуң 38 хуузу 18 хар чедир назылыг уруглар болганда, кылыр ажылдың хемчээли улуг. Уруглар албан черлеринде, школаларда чаштарның лабораторлуг анализтериниң хыналдазы май айның төнчүзүнде доостур ужурлуг. Диспансеризацияның ийиги чадазы — уруглар эмчилериниң шинчиишкиннери эгелээр. Кажан педиатр эмчилер түннелди үндүрген соонда, херек специалистерге чамдык уругларны киирип, ханы хыналданы кылыр. Ынчалдыр уруг бүрүзүнүң кадыкшыл байдалының дугайында дыңнадыглар компьютерже кирип, төпче шилчиттинер.

Чаңгыс уругну бүгү эмчилерниң хыналдазынга киирерinге 5 муң рубльди чарыгдаар. Чурттакчылыг черлерде чеже чаштар барыл, ол акшаларны ажылдап алыры-биле кожууннарның коя эмчилери шудургу ажылдаары чугула деп, медицинаның ыяап-ла камгаладылга фондузунуң директорунуң албан дужаалын күүседип турар Г.И.Зырянова дыңнаткан.

Бо бүгү дыңнадыгларның соонда кожуун эмнелгелериниң улуг эмчилери санал-оналын берип, билдинмес айтырыгларга чогуур харыыларны алган. Чижээ, кожууннардан дыка хөй өөреникчилер Кызыл хоорайда өөренип турар. Оларның киир бижидилгези суурларда болганындан будулгаазыннар туруп, отчет кылырынга шаптараазыннарны тургузуп болур. Малчын коданнарда уругларже чедериниң айтырыы, кожууннарның уруглар эмчилеринде аңгылаттынган компьютер чок, лабораторлуг анализтер кылыр реактивтер, шил савалар болгаш эргежок чугула дериг-херекселдериң чедишпезин канчаар шиитпирлээрил дээн ышкаш чидиг айтырыгларны эмчилер тургускан.

2002 чылда республикага уругларның диспансеризациязын эрттиреринге херек дериг-херекселдерни, эмнер аймаан садарынга база ажыл-чорудулганы акшаландырарының дугайында протоколдуг шиитпирни хуралдың киржикчилери хүлээп алган.

Айлаң МОНГУШ.

Делгелге

"ВУД-МАЙЗЕР-СИБИРЬ" ЧАЛАП ТУР

Апрель 18-те Кызылдың мебель фабриказының чанынга "Вуд-Майзер-Сибирь" сервис-техниктиг төп ыяш дилер станоктар делгелгезин ажыткан.

Делгелгеге хоорайның янзы-бүрү албан черлериниң харыысалгалыг ажылдакчылары, хуу сайгарлыкчылар келгеш, "Вуд-Майзер" корпорацияның ыяш дилер станоктарының бир хевирин, ооң күчү-күжүн кээп көрген.

— Мында бо эккелген станок үш аңгы хевир-биле: бензин, дизель болгаш 320 В күжениишкинниг ток күжү-биле ажылдаар кылдыр таарыштырган хевирлерлиг. Боду ыяшты дилип турарын көрүп тур силер. Ооң мурнунда болза ыяш дилер станоктар шимчевес, турар, а чудукту хирээже ажылчын күш-биле идип тургаш, дилдирер турган болгай, а бо таварылгада көрүп тур силер, ажылчын кижиге чиик кылдыр хирээ боду чылып орар — деп, "Вуд-Майзер-Сибирь" төптүң Тывада Бүрүн эргелиг төлээзи Евгений Дожулдеевич Ондар чыылганнарга таныштырды.

Шынап-ла, ыяш дилер станокта ажылдап турар операторну көөрге, аар чүк иткен ажылчынга дөмейлешпес, дуртсыны дорт бар чыдар болду. Дилген ыяштың хирээндизин барып тудуп көөрүвүске, хоюу аажок. Станок кылыны 4 мм манзадан бүдүн брустарга чедир өйлеп дилип шыдаар деп, операторлар чугаалааш, янзы-бүрү кылын манзаларны дилип, көргүзүп тур.

Мындыг онза станоктуң өртээ каш ирги деп сонуургап чеде бээривиске: — Мында бир дугаар хереглекчилерге таныштырып келген бо станогувустуң алыс өртээ 42 муң доллар акша, а бис бир дугаар садып алыкчывыска чиигелде кылып, 38 муң долларга садып тур бис — деп тайылбырлааш, — 8 муң доллардан 42 муң долларга чедир өртектиг станоктар бар. Эң чиик өртектиг станок өг-бүлеге таарыштыр кылган станок болуп турар. Ону чиик машинага сөөртүп алгаш, тайгаже үне берип болур силер.

Е.Д.Ондар Чонну ажылга хаара тудар төп-биле харылзааны тудуп, бо станоктарга ажылдаар операторларны өөредир курстар ажыдар күзелдиин база илеретти.

"Өртек арай аар-дыр" — деп, келген сайгарлыкчылар чугаалажып турду. Сорулга — чарыгдалды дуглаары болгай, дээргилер, "Вуд-Майзер-Сибирь" кады ажылдажылгаже чалап тур, шилилгеңер болгаш чайгылыышкыныңар силерге ажыктыг болзунам!

Айлаң ДАРЖАА.

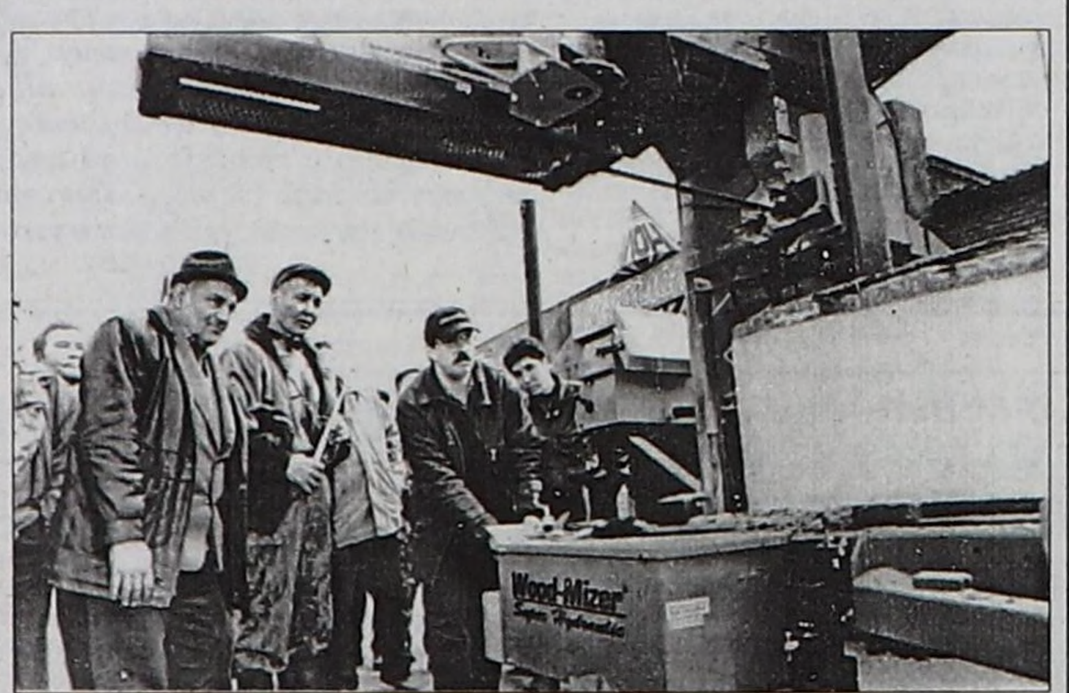

ЧУРУКТА: делгелге үезинде. **В.САВИНЫХТЫҢ** чуруу.

КҮҮСЕДИРИ — ХҮЛЭЭЛГЕВИС

Тожу — бойдус курлавырларының талазы-биле Тывада эң байлак кожууннарның бирээзи. Ажыглал ыяштың болгаш өңнүг база ховар металлдарның шыгжамыры-биле кончуг байлак. Мооң мурнунда Тожу-биле чайын самолет азы суг оруу-биле, кыжын хем доңа бээрге, дош оруу-биле аргыжар турган. Чуртка тургустунуп келген экономиктиг кризис үезинде кожуун-биле аргыжарының айтырыы бергедээн. Кывар-чаар материалдарның өртек-үнезиниң улгатканы-биле чон теплоход, самолет өртээнге бергедежип, ооң-биле чергелештир аъш-чем аймаа болгаш өске-даа бараааннарны кожуунче сөөртүп чедиреринiң айтырыы нарыыдап эгелээн.

ТР-ниң Чазаа 1996 чылда "Ажыл-агыйны башкарып чорударының чаңчыл болуп келген хевирлерин катап тургузарынга болгаш бойдус чиг эт курлавырларын комплекстиг ажыглаарынга үндезилээш, кожууннуң экономиказын үе-чадалап хөгжүдер дугайында" доктаалды хүлээп алган. Ол доктаалда Бояровка — Тоора-Хем аразында дорттап аргыжар автоорукту кылырын "Тыва автоорук" эргелелинге дааскан турган. Бо айтырыгны көдүрүп үндүрген кижи — Тожу кожууннуң чагырга даргазы М.Куулар. Алыс инженер-тудугжу кижи болгаш, чоннуң сүмезин езугаар айтырыгны Чазакка киргени таварылга эвес.

Бо орукту кылып эгелээрде, ийи ээлчег тургустувус. Бирги ээлчегде Каа-Хемни кежилдир чаа көвүрүгнү 1996 чылда кылып эгелээш, 1999 чылда кылып доостувус. Орта ниитизи-биле 115 млн.рубль чарыгдаттынган. Ол дээрге Каа-Хем, Тожу кожууннарже аргыжарының бир кол айтырыы шиитпирлеттинген. Ийиги ээлчегде көвүрүгнүң тудуу-биле катай Тожуже дорттап аргыжар автооруктуң тудуу эгелээн. 2002 чылдың январь 1-ниң түннели-биле алырга, эрткен чылдарда акша-төгериктиң айтырыы нарын-даа турган болза, Бояровка — Тоора-Хем аразында автоорукка 27,5 рубльдиң ажылы шиңгээдип алдынган. Ол акша-хөреңги-биле 2,5 км автоорукту малгаш-тулаалыг черлер таварыштыр ыяш чадып тургаш, кылган. Автооруктуң 102-ден 122 километринге чедир 8 ыяш көвүрүглерни, 22 суг эрттирер ыяш хоорзаларны, Копту хемниң иштинде 3 көвүрүгнү болгаш чайындыга удур хемчеглерни ап, 57 муң кубометр сай, дашты төккен.

Бояровка — Тоора-Хем аразында автоорукту чылдар аайы-биле акшаландырып келгенин көргүзерге мындыг: 1996 чылда 3,364 муң рубльди шиңгээдип алган, 1997 чылда — 3,752 муң рубль, 1998 чылда — 3, 717 муң рубль, 1999 чылда — 4,852 муң рубль, 2000 чылда 1,800 муң рубль, 2001 чылда — 10 млн. рубльдиң ажылдары кылдынган. Эвээш эвес ажылдар кылдынган, ам-даа кылыр ажылдар оон хөй. Ниитизи-биле бо автоорукту төнчүзүнге чедир кылып доозарының өртээ 200 млн. ажыг рубльге санаттынып турар. Бо өртекке Бии-Хемни кежилдир тудар 200 погон-метр көвүрүгнүң өртээ база кирип турар. Ол көвүрүгнү 2008 чылдың төнчүзүнде тудуп эгелээр.

Бо чылын автоорукка кайыдаа чылдыындан хөй акша көрдүнген, ооң ниити түңү 17,0 млн.рубль. Оруктуң эң берге участогу 13 км автоорук ажыглалга кирер. Тожу кожууннуң бүдүн чыл иштинде республиканың төвү-биле доктаамал харылзажырын хандырар дээш, тус черниң оруктарынга көрдүнген акша-хөреңгини бо чылын шуптузун Бояровка — Тоора-Хем аразында автооруктуң тудуунче чорудары көрдүнген.

Келир чылдарда далай деңнелинден 2000 метр бедикте турар Копту, Сайнак, академик Обручев аттыг сыннарга кончуг улуг ажылдарның хемчээли көрдүнүп турар. Копту хемниң, Улуг-Оонуң иштинге, Бии-Хемни кежилдир он ажыг көвүрүглерни, чүс ажыг суг эрттирер хоорзаларны кылыры төлевилелде кирген. Ол черде хөй хемнер, хемчигештер, бичии суглар бар. Оруктарга муң ажыг кубометр сай, дашты төгери көрдүнүп турар. Ийи улуг көвүрүгнү кылыры планда кирген. Ооң-биле чергелештир чаңгыс эвес километр черниң арга-арыын кезип аштаар апаар. Борта хөй акша-төгерик, тудуг материалдары, кижи күжү хереглеттинер. Бо дээрге бир-ийи чылдың ажылы эвес. Автоорукту долузу-биле ажыглалга киирерин 2010 чылга чедир көрүп турар. Ынчан 170 км автоорук кылдынган турар.

Амдыызында Бояровка — Тоора-Хем аразында автоорукта үш организация ажылдап турар. "Тыва сугмелиорация" механизация эргелели (начальниги Г.А.Смирнов), Сарыг-Септиң орук-тудуг-септелге эргелели (М.В.Хабаров), автоорук техникуму (А.Суменков). Оруктуң эң берге участогунда "Тыва сугмелиорация" механизация эргелели 1996 чылдан бээр ажылдап турар. Оларның кылган оруу-биле кышкы үеде автомашиналар аргыжып турар. Олар колдуунда Мөөн-Хөлдүң кыдыында малгаш-тулаада орукту кылып турарлар. Чүгле бо чылын ол орукка 15 млн.рубльдиң ажылын кылыры көрдүнген.

Сарыг-Септиң орук-тудуг-септелге эргелели колдуунда Копту хемниң иштинде автоорукту кылып турар. Олар бо чылын 2 млн.рубльдиң ажылын кылыры планда көрдүнген. Автоорук техникуму бодунуң студентилери-биле Кара-Хөл хемни кежилдир көвүрүгнү 312 муң рубльге кылырын хүлээнип алган.

Бо чылын бис Мөөн-Хөлдүң чанында орукту машиналар эрте бээр кылдыр кылыптар бис. Кажан Тоора-Хемниң чанында Бии-Хемни кежилдир көвүрүгнү кылбаан шаанда, Тожу кожууннуң республика төвү-биле доктаамал аргыжылгазы болдунмас. Ол көвүрүгнү кылырының бетинде, арткан оруктарны кылып доозар апаар. Тайга, хөй хемнерлиг, тулаа-малгаштыг черлер болгаш, автоорук кылыры кончуг нарын болуп турар. Ынчангаш ооң хуусаазының узун болган чылдагааны ында. Сорулга салдынган, күүседири — хүлээлгевис.

Багай-оол ОЮН.
"Тыва автоорук" эргелелинде башкарыкчы инженер.

АСПАС ДИЗЕ, ХАЯ КӨРҮН, АЛДАВАС ДИЗЕ...

Кижиниң төрээн дылы дээрге мага-боттуң өске бүгү кезектери дег, ооң адырлып, хоорлуп болбас кезээ болур.

Ынчангаш кижи төрээн дылын хүндүлеп үнелээр чорук бодунуң угаадыкчы, чырыдыкчы болгаш амыдырал-чуртталгазынга айтыкчы, чүге-даа солуттунмас байлаан үелерниң хөгжүлдезинге дүүштүр сайзырадырынга (өске сөс-домактар-биле холуп, орнап, солуп эвес аан) бодунуң үлүүн киирерин чогуур эртем-билиглиг тыва кижи (ие тыва дыл дугайында чугаа чоруп турда, тыва кижи деп олур мен) мээң ыдыктыг хүлээлгем деп хандыр угаап-бодаар ужурлуг.

Бо одуругларны бижип олура, Тываның эң шылгараңгай кижилериниң бирээзи, дыл эртеминиң баштайгы доктору Сат Шулуунуң тыва дылынга йөрээл болдурган одуругларын сактып келдим: "Улуг-Хемниң агымы дег күштүг, ак-көк Тывавыстың дээри дег арыг, бора-хектиң эдери дег өткүт, алдын-сарыг сыгырганың ырлаары дег элдептиг төрээн дылым! Сенде хову-шөлдерниң делгемнери, тайга-таңдыларның бедиктери, кылаң хемнер-хөлдерниң оожум-топтуу, оран-делегейниң оът-сигенининң айдызы, аң-меңиниң алгы-кышкызы сиңген. Өргүн көвей улустарның дылдарының аялгаларының аразынга мөңге шагда хомустуң үнү болуп, чаңгыланып чор, өлчей-кежиктиг, хайыралыг тыва дылым!"

Бо болза тыва нацияның эң бедик тура-соруктуг, эң чырык угаан-сарыылдыг, эң ырак көрүштүг, чок дээн мерген угаанныг оглунуң бодунуң эш-өөрүнге, келир салгалга арттырып берген эртем ажылыдыр. Бо болза эртемниң эң бедик чадазынга чедерде, эртип келген, соон истёп, баар-чедер мурнун хынап билириниң өскелерге үлегер-чижээ-дир.

Моон-биле чергелештир амгы үеде тыва дылывыстың байдалын кичээнгейлиг көрүп көөр болзувусса, бистерниң, тываларның, аравыста төрээн тыва дылын эвээш-биче буурай улустарның колдуунда чүгле чүвелер аттарын дөңгүп илередип болур, эң бөдүүн, ынчангаш нийти делегей хөгжүлдезинден оранчок чыдып калган ядыы-ядамык дыл кылдыр көрүп чоруур, сыр өскээр угланган, сарыыл чок чөгенчиг, саймааргай сагыш-бодалдарның массалыы-биле көвүдеп турары кижиниң сагыш-сеткилин дүвүредип кээр.

Ындыг бодалдар, билиишкиннер алызындан-на үндезин чок ийин. Бо дугайын төөгүвүсче хая көрнүп, чижекке ап көрээлиңерем: XVII вектиң төнчүзүнде, XIX вектиң эгезинде Тывага аян-чорук кылып чораан делегей чергелиг эртемденнер, ынчан тывалар тускай национал үжүк-бижик чок-даа болза, дыка сайзыраңгай аас чогаалдыг — тыва дылында ырларын, кожамыктарын, тоолдарын, тывызыктарын, үлегер домактарын дыңнааш, көжээлерде, хаяларда уран чурулга бижимелдерин ол эртемденнер көргеш, бедии-биле үнелээнин Тываның төөгүзүнде киир бижээн болгай.

База бир чижек: 1927-29 чылдарда Чадаананың Үстүү Хүрээзиниң улуг ламазы Лопсан-Чиңмит Монгуштуң тыва бижикти чогаадып тургусканы (Тываның күрүне архиви. Алдан-Маадыр аттыг музейде). Ол үеде делегейде бар турган дыка хөй, чижээ, моол, орус, немец, англи дылдарда үжүглелдерни тыва сөс-домакка таарыштырып шинчилеп көргеш, олардан латин үжүглелди тыва үжүглелдиң үндезининге алгаш, ону бижип ажыглаарда, кандыг-кандыг сөстерге кадыг, чымчак демдектерни бижиирин, ажык, дүлей, ыыткыр үжүктерни шын бижиириңге чедир тодарадып тургусканы;

ол үжүк-бижикти совет эртемденнерниң оон ыңай улам сайзыратканы. Тыва бижик 1930 чылда көстүп кээрге, тыва чон ону бедик көдүрлүүшкүн-биле өөренип ап, бодунуң бай-байлак сөс-домааның улам сайзыралын билдилиг ажыглап эгелээн болгай.

Мен 1934 чылдан эгелеп арбан, суму чагыргаларының даалгазы-биле аалымның улузунга чаа үнген тыва бижик өөредип турган үемни бо-ла сактып кээр мен. Улуг улуска бижикти өөренип алырынга дузалаптар апарганымның ачызы болза, 7-8 харлыымда-ла кады чурттап чоруурувус Сарыг-Донгак Маас-оол дээр моол үжүк-бижиктиг даайым кижи бодунуң оглу Чушкуу, дуңмазы Шур-оол олар-биле кады меңээ моол үжүктү номчуп, бижиптер кылдыр өөредип каан турган. Ынчангаш тыва бижик чогааттынып, чырыкче үнүп кээрге, ону дыка дүрген өөренип алгаш, тыва бижикти улуг улуска өөредип эгелээн мен.

Бо чаагай херекке бедик чүткүл, сонуургалдыг болганымны арбан, суму чагыргалары эскергеш, 1936 чылда кожууннуң культура килдизиниң (ынчаарда өөредилге килдизи ооң-биле кады турган) "Тыва бижик башкызы" деп шынзыдыг бижиин суму даргазы Эрензен (Шүгжен дарга деп шолалыг) тыпсып бергенин улуг өөрүшкү-биле хүлээп алган мен ийин.

Ол бедик даалганы күүседир дээш, бистиң Шуйнуң № 6 арбанының девискээринге кыжын 3 аалга, чайын 5 бөлүкке чыглып өөренир кылдыр арбанның чонун Тываның Араттың Революстуг намының Үүр даргазы Чалзып Кара-Донгак, арбан даргазы Севээн-оол олар организастап бергенинге даянып алгаш, хей-аъдым улам-на көдүрлүп, бедик идепкейлиг чоруп турган ийик мен. Ынчаарда улуг, аныяк кижилерниң үжүк-бижикке өөренип алыр дээш, идепкей, сонуургалы кайгамчык турган ийин. Кичээлден шуут озалдавас, чогуур үезинде шупту чыглып келир, келирде, чымчак ыяштан хоюглап чазап алган самбыраларын белен кылдыр бижиир талазын үстеп, паш хөөзү-биле карарты чаггаш, хоюг, ак хүл-биле хүлдеп алгаш, карандаш орнунга шевергин чазап кылган сүүр ыяштарлыг болур. Ындыг самбырага бижиттинерге, эпчок талазы — адыштың биче эргек талазын самбырага дээрти төмектеп алырга, самбыраның хүлү былчажып арлы бээр, а дээртпеске, хол дыңзыг эвес, чараштыр бижиириңге шаптыктыг болур. Ол үеден бээр 60 чылдар эрткен-даа болза, чоннуң ынчаарда үжүк-бижикке өөренир сонуургалы кедергей бедик турганы ам бо хүннерде караамга көстүп, кулаамга дыңналып кээр-дир ийин.

Бижик бөлгүмнеринге өөренип турганнарга мени моол бижикке өөредип каан даайым С-Д. Маас-оол "Келир үеде үжүк-бижик билбес кижи үнү чоктан дора болур" деп бо-ла чугаалай берген турарын утпас мен.

Тыва чон төрээн дылынга көстүп келген тыва бижикти бодунуң чечен-мерген сөс-домааның улам сайзыралынга билдилиг ажыглап, чаа бижикти улуг, аныяк кижилер калбаа-биле өөренип кирипкенде, 5-6 чыл эрткелекте-ле, эртем-билигге салым-чаяанныглар, чогаадыкчы бижикчилер илереп, төрээн дылының кырынга уран-чечен чогаалдарны бижип, совет чогаалчыларның чечен чогаалдарын тыва дылга очулдуруп эгелээнин 1930 чылдан 1940 чылга чедир кыска үеде төөгүвүстен эскерип көөр барымдаавыс бар болгай. Ол болза тываларның национал дыл-домааның алызындан байлак курлавырының херечизи-дир.

"Чечен — менде, чечек — черде" дээривис дег, байлак дылывыска сөөлгү үеде кам-хайыра чок, өске сөстер-биле холуп, "каастап" бокталдырар чорук күрүнениң, хөй-ниитиниң, албан ажылында улуг-бичии дарга-бошкалар, ылаңгыя ниитиниң медээ-дыңнадыглар чепсектеринде ажылдап турар чогуур эртем-билиглиг аныяк кижилерниң албан-херээниң илеткел чугаа-домаанда, чагаа-чарлал дыңнадыгларында калбаа-биле нептереп турары төрээн дылынга, төрүттүнген алыс төөгүзүнге шынчы тыва кижи радио, телевизордан дыңнап, көрүп, солундан номчуп олурарга, дендии хараадaнчыг, чаржынчыг-даа, эпчок-даа, ынчангаш кижиниң сагыш-сеткилин доюлдура бээр.

"Улуг-Хемниң агымы дег күштүг, ак-көк Тывавыстың дээри дег арыг, бора-хектиң эдери дег өткүт, алдын-сарыг сыгырганың ырлаары дег элдептиг төрээн дылым! Сенде хову-шөлдерниң делгемнери, тайга-таңдыларның бедиктери, кылаң хемнер-хөлдерниң оожум-топтуу, оран-делегейниң оът-сигенининң айдызы, аң-меңиниң алгы-кышкызы сиңген. Өргүн көвей улустарның дылдарының аялгаларының аразынга мөңге шагда хомустуң үнү болуп, чаңгыланып чор, өлчей-кежиктиг, хайыралыг тыва дылым!"

Бо талазы-биле база бир чижекти Вилена Ооржак "Шын" солунга бижээнин номчаан мен. Ол чагааны тыва парлалганың хоочуну Валерий Шаравии 2001 чылдың ноябрь 22-де үнген "Шын" солунга "Тыва дыл — нацияның дылы" деп чүүлүнде улам тода, билдингир кылдыр бижээн чүве.

Тыва дылдың сөөлгү үеде өскээр угланган саймааргай, "сайзыралче" чуглуп бар чыдарын дозуп, доктаадып, тыва нацияның күрүне харылзаазының, тыва чечен чогаалдың дылын камгалап-кадагалаар талазы-биле хоочун бижикчилер: Валерий Шаравии, Алдын-оол Ондар, Алексей Дугержаа болгаш Багадур Ондарның "Шында" парлааны санал-бодалдарынга каттыжып, бодумнуң санал-сүмемни Тыва Республиканың Чазаанга, тыва дылга хамаарылгалыг институттарга, яамыларга киирип олур мен.

Гуманитарлыг деп даштыкы сөс-биле хайнактап адаан, ынчангаш энциклопедия словарьдан номчуваска утказы билдинмес аттыг институттуң орнунга, кылыр ажыл-херээ адындан-на тодаргай билдинип турар Тываның дыл, чогаал болгаш төөгүнүң эртем-шинчилел институдун катап тургузар.

Ол институт Тыва Республиканың күрүне дылы кылдыр хоойлужудуп каан тыва дылды камнап-кадагалаар, ооң ылап тыва национал утка-шынарлыг, аян-шинчилиг сайзыралын боттандырар ужурлуг.

Бо институттуң чанынга терминология комиссиязын Чазак база катап эде чаартыр үези шуут келген. Нарын-даа, очулдурар-даа сөстер тыва дылда көвүдеп турар. 50 чылдарда ындыг комиссияны Тыва облкүүскомнуң даргазы Александр Чымба даргалап турганын ынчан Каа-Хем райкүүскомнуң даргазы тургаш, ооң хуралынга олурушкан мен. Ындыг комиссия нарын орус болгаш даштыкы сөстерни очулдуруп тайылбырлаарындан аңгыда, Хемчик, Тожу, Эрзин, Тес-Хем чурттуг улустарның чугаа-домааның аразында аңгыланып турар сөстерниң утка-хевирин тодарадып турган ийин.

Бо институттуң эртемденнери солуннарга тыва дылга радионуң база телевидениениң дамчыдылгаларынга үнүп турар материалдарда тыва дылды чедир үнелеп көрбес, өске сөстер-биле холуп бокталдырар чижектерни үе-үелеп сайгарып, чогуур түңнелди үндүрүп, санал, сүмени кылыр ужурлуг.

Тыва дылга очулдуруп азы тайылбырлап болур "юбилей", "факт", "автор", "рынок", "марафон" деп сөстерни солуннарга база радио биле телевидениениң дамчыдылгаларынга езулуг шыны-биле тывалап бижиири, дамчыдары чугула, хоойлуну күүседир, орта чагыртыр апаар. Тыва дылывысты кайы хамаанчок ажыглаары дээрге, бир талазында, ону бастырывыс-тыр, нациявысты дылы чегей, хожудаңгай кылдыр көргүзер оралдажыышкын-дыр. Ол ышкаш "акцент", "коллаж", "эфир" деп сөстер тыва сөс-домакка канчап-даа таарышпас, кара, бок сөстер-дир.

Амыдырал камгалалы, чуртталга камгалалы деп сөстер турбуже, социал хандырылга, социал айтырыглар дээш-ле баарывыс чаңчыл болган. Күш-ажыл болгаш амыдырал хөгжүлдези деп арыг тыва сөстер-биле адаар ужурлуг яамының адын социал деп сөс-биле "каастап", "хайнактап" адап каанын эдери чугула. "Социал" деп сөс дыка хөй таварылгаларда тыва сөс-домактың утка-шынарын үреп турарын канчап эскербес боор!

Тывалап "тудуг, тургузуг" дээриниң орнунга, тудуг объектизи деп орус дылдың "аян-шинчизи-биле "каастанырын" шолук сеткил дээрден башка, чүү дээр боор.

Тываларның бурун шагдан бээр чиңгине тыва "шаажылал" деп сөзүн репрессия деп сөс-биле солуп чугаалажырын, бижиирин, "хөөремиккей, холуургак" дээр болза, чөптүг болур, а бир өскээр утказы-биле алырга, ол шаажылал деп тыва сөстү кандыг кем-херек үүлгеткен дээш репрессиялап узуткап турары ол деп, чөптүг айтырыг тургустунуп келир-дир.

Тыва дылды камнап-кадагалаар талазы-биле мээң бижыг туружум, бедик тура-соруум болза, улуг орус чоннуң байлак дылының ачы-хавыяазында бодумнуң чедип алганым эртем-билиимден дөстелген, төрүттүнген орус дылды өөренип албаан болзумза, дээди эртем чедип алыр харыым кайда боор ийик. Күрүнениң эрге-чагырга органнарынга, бүдүрүлге ажылагыйынга-даа ажылдап чорааш, орус дылдың улуг ужур-дузазын көрүп келген мен.

Бо дугайын сагыш-сеткилимниң ханызындан сактып, бодап, чугаалап олурарымның ужуру болза, орус дыл-домакты эки өөренип, билип алган кандыг-даа эртемден, кандыг-даа тускай эртемниг тыва кижи өөренип чедип алган ол эртеминиң сөс-домактарын бодунуң тыва чонунуң мурнунга орус, тыва сөстерни холуп, "келдирлеп" "хайнактавайн", тывалап чугаалаанда, арыг тывалаар, а орус дылга чугаалаанда, арыг ол дылга чугаалаар ужурлуг, ол ынчаарда уран-чечен сөс-домактыг, чугаа-соттуг тыва кижи болур. Шак ынчалдыр тывалап-даа, орустап-даа арыг чугаалаар кижилер, чижээ, Анатолий Серен, Каадыр-оол Бичелдей, Василий Салчак ышкаш эртемденнер, башкылар, албан-хаакчыттар хөй болгай. Оларның үлегер-чижээн тыва дылда солуннар, радио база телевидение дамчыдылгалары аажок кичээнгейлиг болуп, чугаа-домаан чөп ажыглаары-биле чүгле боттары эвес, харын бижикчилеринге, дыңнакчыларынга, чүве чугаалаар улустарынга сүмелеп, шуут харын шын эвес чугааларын эдип алыры корреспондентилерниң, журналистерниң дорт хүлээлгези, сорулгазы болур ужурлуг. Тыва дылынга кам-хайыра чок, ону үнелевес, тооп көрбес кижиге микрофон-даа бербес, телеэкранче-даа ону чагдатпас болза эки.

Бо чагаамны төрээн тыва чонумнуң амгы аныяк салгалынга назын-харымның узамдыгып дөгүй берген 80 дугаар чылында бижип олур мен. Тыва дыл-домаавысты, ооң национал аян-шинчизин камгалап арттырар, тыва езу-биле харын улам байыдар херекке сагынгыр, тывынгыр, чечен-мерген, бурунгаар көрүштүг болуруңарны күзедим.

Хертек ДАРЖАА.
Кызыл хоорай.

МӨГЕЛЕР ЧҮҮ ДЕП КӨӨР ИРГИ?

Тыва чон хүрешке канчаардаа аажок ынак. Оларның деткимчезинге болгаш чоргааралынга чалгынналган тыва мөгелер хостуг хүрешке делегей ареназынга безин канчаар диңмиреп турбаан дээр! Александр Доржу, Чечен-оол Монгуш, Роман Монгуш, Аян Ондар, Аян Сараа дээш, кымнарны чок дээр! Сумо хүрешке делегейниң чемпиону, республика Наадымының 10 дакпыр чемпиону Аяс Монгуш база сумо болгаш тыва хүрештиң мөгези Каң-Демирни танывас улус Тывада чок.

Кандыг-даа хүрештиң эдилге-чаартылгалары турар. Дүрүмү, идик-хевиниң талазы-биле дээрим ол-дур ийин. Тыва хүрешке үениң аайы-биле база эдилгелер болуп турар. Содакшудактан эгелээш, күрүне тугун долгандыр девииринге чедир. Тыва хүрештиң сайзыралынга улуг үлүг-хуузун Владимир Сумакинович Биче-оол болгаш Олег Сагбалдаевич Сат киирип чоруурлар.

Мен бодум хуумда, тыва хүрештиң сайзыралы дээш сагыш-сеткилимден дүвүреп чоруур мен. Кандыг үелерни чурттап эртип келгенивисти тыва чон утпайн, сактып чор боор. Чараш, чаагай чаңчылдарывысты «эрги үениң бүдүүлүк артынчылары» деп хоруп турганындан тыва чоннуң Наадымы 1989 чылга чедир болбайн турган болгай. Кажан шериг албанын Нара-Фоминск хоорайга эрттирип турумда, 1989 чылда, ак-көк Тывавыста Наадым болуп эрткен дээрге, амыраанымны чүге деңнээр боор! Ынчангаш 1989 чылдан эгелеп 2001 чылга чедир Наадым үзүктел чок болуп келгенинге мөгелер өөрүп турар бис. Бистерге, мөгелерге, Наадым Олимпий оюннарынга киришкенинден артык болуп келир. Бүдүн чыл иштинде маңаа белеткенип, четтикпейн манаар бис. Тыва хүрешке күрүне чергелиг аттар тыпсып эгелээнинге мөгелер, бистер, база канчаар-даа аажок өөрүп турар бис. Ийи-чаңгыс даргаларның олуруп алгаш, аттар тыпсыр чурумунга, бодум хуумда, чөпшээрешпес мен. Чүге дээрге чоннуң, аарыкчыларның болгаш мөгелерниң ол талазы-биле сүмезин өөренип көөр болза эки деп бодап чоруур мен.

Наадымга 128 мөге киришкен болза, олар 8 шыырак мөгениң аразынче кирерге-ле, дараазында аттарны тыпсып эгелезе:

- **5-8-ке чедир «Улустуң НАЧЫНЫ азы ХАРТЫГА»;**
- **үжүүрлежирге азы 3-4-ке чедерге – «Улустуң арзылаңы»;**
- **бир катап шүглүрге – «Улустуң чааны»;**
- **ийи катап шүглүрге – «Улустуң авыргазы»;**
- **үштен хөй шүглүрге – «Улустуң дарган авыргазы».**

Мээң бодалымны тыва хүрештиң аарыкчылары, мөгелер чүү деп көөр ирги? Боттарының санал-бодалын солуннарже болгаш хүреш федерациязынче бижий бээр боор деп бүзүрээр-дир мен.

Маадыр МОНГУШ,
Даа кожуунуң начын мөгези.

Эскертинмээн юбилей

«ШЫН» СОЛУННУҢ ШАҢНАЛЫ 40 ХАРЛААН

Таптыг-ла 40 чыл бурунгаар, 1962 чылда, тыва хүрешти чон ортузунга улам сайзыраңгай–жыдар, мөгелерниң арга-мер–гежилин бедидер сорулга-биле «Шын» солуннуң шаңналы дээш тыва хүрешке маргылдааны чыл санында эрттирерин шиитпирлээн. 1988 чылга чедир ону чылдың-на май1-де эрттирип келген. Ынчалзажок солуннуң хөй санныг номчукчуларының, хүрешке хандыкшылдыг спортчуларның дилээн езугаар 1989 чылдан бээр маргылдааны Тиилелге хүнүнде – май 9-та эрттирер шиитпирни солуннуң редколлегиязы хүлээп алган.

«Шын» солуннуң шаңналы дээш тыва хүреш маргылдаазынга аңгы-аңгы чылдарда шүглүп чораан мөгелер

Чыл	Шүүлген мөге	Чыл	Шүүлген мөге
1962	Алексей Такталович КУМАЯК	1982	Иван ХУРАГАН
1963	Куулар Дамдынчапович ДАРЖАА	1983	Роберт ХОМУШКУ
1964-1968	Дапыл Аныяңович ООРЖАК	**1984**	**Улуг хар чагган, болбаан**
1969	Василий БАЗЫР-ТАРАА	1985	Анатолий МОНГУШ
1970	**Улуг хар чагганындан болбаан**	1986	Владимир МОНГУШ
1971	Сендаш ООРЖАК	1987	Иван ХУРАГАН
1972	Валерий АРАПТАҢ	1988	Владимир МОНГУШ
1973	Василий БАЗЫР-ТАРАА	1989	Роберт ХОМУШКУ
1974	Кызыл-оол ЛАЙДЫП	1990	Владимир МОНГУШ
1975	Дапыл Аныяңович ООРЖАК	1991	Аяс МОНГУШ
1976	Кызыл-оол ЛАЙДЫП	1992	Алдын-оол КУУЛАР
1977	Валерий АРАПТАҢ	1993	Маадыр МОНГУШ
1978	Иван ХУРАГАН	1994	Владимир МОНГУШ
1979	Өлзей-оол ООРЖАК	1995-1999	Аяс МОНГУШ
1980	Олег ООРЖАК	2000	Маадыр МОНГУШ
1981	Виктор ХЕРТЕК	2001	Аяс МОНГУШ

Бо таблицадан алгаш көөрге, «Шын» солуннуң шаңналы дээш болган хүреш маргылдааларынга Дапыл Аныяңович Ооржак 6 катап, а Тыва Республиканың Чаан мөгези Аяс Семис-оолович Монгуш 7 катап шүүлген болуп турар. Владимир Монгуш 4 катап, Иван Хураган 3 катап, Василий Базыр-Тараа, Валерий Араптаң, Кызыл-оол Лайдып, Роберт Хомушку болгаш Маадыр Монгуш 2 катап бо маргылдааның аңгы-аңгы чылдарда тиилекчилери болган.

Владимир Чадамбаның «Чүс чылдың мөгелери» деп номунда саннар-фактыларны ажыглаан.

КРОССВОРД

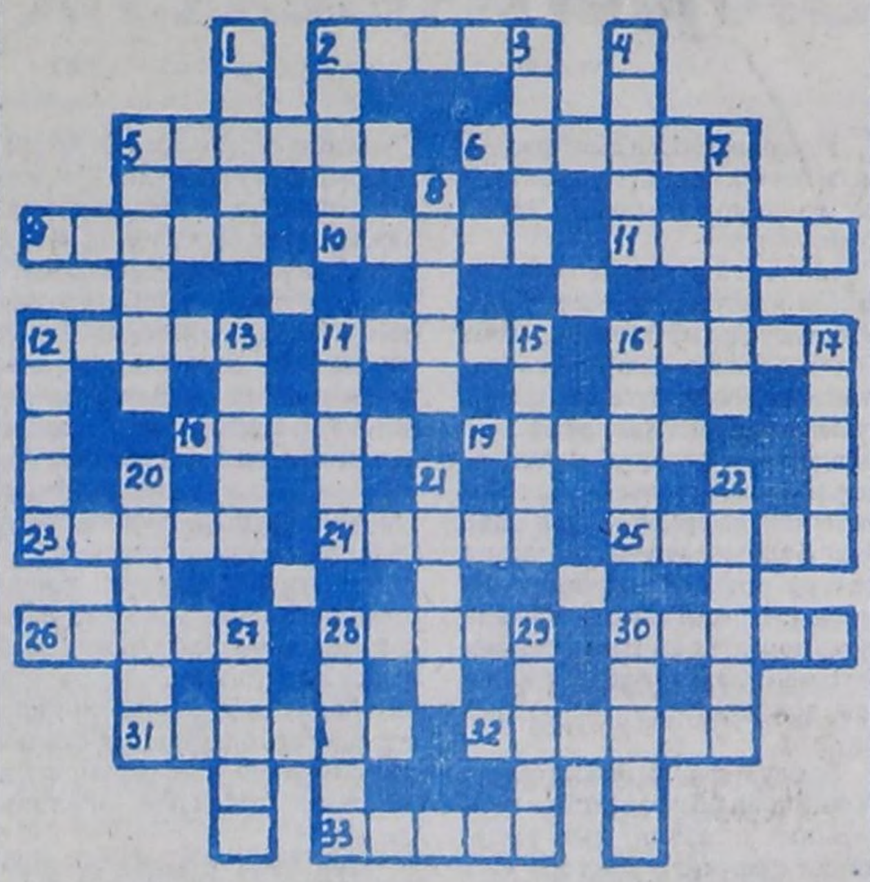

УЗУН ДУРГААР: 2. Серии-дедир суксун. 5. Япон вишня. 6. Ногаа аймаа. 9. Индияда сарыг шажын хүрээзи. 10. Атмосфера. 11. Сагыш-сеткил хөөнү. 11. Күш-ажыл херексели, 14. Дириг амытан. 16. Француз шүлүкчү. 18. Ыры уран чүүлү. 19. Чемге каар холуксаа. 23. Мурнуу-Чөөн Азияда күрүне. 24. Дой. 25. Назын. 26. Шериг эрге-дужаал. 28. Үрер хөгжүм херексели. 30. Йөрээл. 31. Шилде эм. 32. Суг кужу. 33. Үнүштерде чаъс суу.

ДООРА ДУРГААР: 1. Фотоаппарат. 2. Бүдүрүлге. 3. Куш. 4. Латин алфавитте үжүк. 5. Сан санаар херексел. 7. Апельсин. 8. Иштики энергия. 12. Тараа. 13. Орус чурукчу. 14. Исламда чүдүлге ному. 15. Соңгу Африкада күрүне. 16. Шүлүк жанры. 17. Ыяш. 20. Төп Америкада ортулук. 21. Ондарларның угу. 22. Баш дыраар херексел. 27. Үн улгаттырар херексел. 29. Тыва ат. 30. Кавказта кайгал.

"Шын" солунга апрель 13-те үнген кроссвордтуң харыызы

Узун дургаар: 1. Королев. 5. Гагарин. 9. Аза. 10. Лимон. 11. Гюнел. 12. Инек. 13. Варан. 15. Эзоп. 18. Аксай. 19. Ислам. 20. Дамчат. 21. Саглы. 23. Омааш. 26. Марс. 27. Рутул. 30. Ужар. 33. Ирбис. 34. Рокер. 35. Ава. 36. Гранада. 37. Любляна.

Доора дургаар: 1.Колхида. 2. Роллекс. 3. Лама. 4. Ванна. 5. Гагра. 6. Гана. 7. Рулизал. 8. Нозепам. 14. Реферат. 16. Айдыс. 17. Титов. 21. Самсунг. 22. Горчица. 24. Аджария. 25. Шырыңма. 28. Упса. 29. Уярал. 31. Абба. 32. Якуб.

ТӨРҮТТҮНГЕН ХҮНҮҢЕР-БИЛЕ!

Тыва АССР-ниң алдарлыг эмчизи, 30 ажыг чылдарның дургузунда өкпе аарыынга удур диспансерниң улуг эмчизиниң оралакчызы бооп ажылдап келген **Зоя Тюлюшовна САЛЧАК** 60 харлаан.

Төрүттүнген хүнүңер-биле Силерге аас-кежиин, узун назынны, ажылыңарга ам-даа улуг чедиишкиннерни күзедивис.

Угбалары, уругларындан.

Тыва телерадионуң хоочун журнализи **Миний-оол Кончукович ОНДАР** бөгүн 60 харлаан. Ол Тыва Республиканың культуразының алдарлыг ажылдакчызы, ийи дээди эртемниг. Өг-бүлезиниң болгаш угба-дуңмаларының быжыг чөленгиижи, эвилең-ээлдек аажы-чаңныг.

Төрүттүнген хүнүңер-биле изиг байыр чедирбишаан, каң дег кадыкшылды, ак орукту йөрээп ор бис.

Угба-честези Канчыыр-оолдар, оларның хөй санныг ажы-төлүнден.
Кызыл хоорай.

Бистиң эргим ынак ававыс **Лидия Шагдыровна БААСАРЫГ** апрель 22-де 59 харлаар. Бисти азырап, өстүрүп каан ачы-буянныг ававыска төрүттүнген хүнүн таварыштыр байыр чедирип, каң дег кадыкшылды, узун назын назылаарын сеткиливис ханызындан күзедивис.

Өөнүң ээзи, уруглары, уйнуктарындан.

Улуг-Хем кожуун чагыргазы Улуг-Хем районнуң күүсекчи комитединиң даргазы чораан

Александр Илларионович СТРЕЛЬНИКОВТУҢ

элекке мөчээни-биле ооң дөргүлтөрелдеринге болгаш чоок кижилеринге ханы кажыыдалды илередип тур.

"Каа-Хем" хөмүр-даш уургайы федералдыг КУБ чайгы үеде, тодаргайлаарга, **2002 чылдың май 1-ден сентябрь 1-ге чедир** садар хөмүр-даш өртээ кышкы үеден чиик дээрзин хереглекчилерге дыңнадып тур. **1 тонна хөмүр-даш өртээ немелде өртекке үндүрүг чокка 300 рубль болур.**

ШЫН Кызыл хоорай, Красноармейская, 100, Индекс 667000.

ТУРГУЗУКЧУЛАРЫ: Тыва Республиканың Чазаа болгаш "Шын" солун редакциязының коллективи.

Кол редактор Артур ХЕРТЕК.

РЕДАКЦИЯ КОЛЛЕГИЯЗЫ: К.Сат, Е.Монгуш, Ч.Монгуш, А.Монгуш, С.Хертек, Т.Хертек.

РЕДАКЦИЯНЫҢ ТЕЛЕФОННАРЫ:
Кол редактор — 3-43-34, кол редакторнуң оралакчызы — 3-33-91.
КИЛДИСТЕР: Ниитилел-политиктиг килдис — 3-39-15, көдээ ажыл-агый килдизи — 1-03-90, культура болгаш өөредилге килдизи — 1-03-88, чагаа килдизи — 1-03-87, үлетпүр болгаш медээлер килдистери — 3-34-98, компьютер өрээли — 3-36-82, бухгалтерия — 3-41-16;
Солун келбейн барганда, дараазында телефонче долгаар: 3-14-94.

Солунну "Шын" солун редакциязының компьютер төвүнге өрээн болгаш чыскааган. Неделяда үш катап үнер. Хемчээли 3 парламал ама.
Тираж 6585.
Чагыг 43.

АГАР САНЫВЫС: № 40703810400000010000 АКБ ОАО Банк "Тувакредит", Кызыл ИНН—1701008465; корр сч 30101810600000000729 БИК 049304729.
Солун Россия Федерациязының Парлалга болгаш массалыг информация чепсектериниң талазы-биле хоойлужудулгазының чорудулгазынга контроль болгаш бүрүткелиниң Тыва девискээр эргелелинге бүрүткеттинген.
Бүрүткеттирген дугаары — Т-00007. ТР-ниң парлалга болгаш информация күркомитединиң типографиязынга парлаан. (Кызыл, Щетинкин-Кравченко, 1).
Солунда парлаттынган материалдарның авторларының бодалдары редакцияның туружу-биле дүүшпейн барып болур. Айыттынган саннары болгаш өске-даа фактылары, дыңнадыглары дээш авторлар боттары харыылаар.