Национальная библиотека Республики Тыва им.А.С.Пушкина

ШЫН

Солун 1925 чылдың август 31-де үнүп эгелээн.

№ 71 (16022) 1998 чылдың август 20, четверг ★ Ат салган шагы 23.40. ☆ Садар өртээ 1 рубль 50 көпеек

АК-КӨК КАДААН ХӨЛБЕҢНЕТКЕН АВА ТЫВАМ, КУРАЙ-КУРАЙ!

ЧЕРИМ ЫДЫК ТЫВЫЗЫЫ

Найысылал Кызыл, Азия диптиң географтыг төвү болган бичии Тываның чүрээ, омаа, ынакшылы. Хоор чоннуң кичээнгейи, сагыжы ийи ыдык байырлалда — Республика хүнү, Наадым.

Чурттакчылыг булуң бүрүзүн байырлалдың эзини оюп эртпээн: эки көргүзүтлүг мурнакчылар Кызыл кирип, Наадымнаар; кожуун санай өглер белеткээн үшеверлер каш дугаар чер алганын биликсээш, сагыжы аарып, маңаан: чарыш аъды мунар бичии оглун ада-ие Кызылче мынчаар «аъткарган»:

— Арат, үш литрде кат вареньези, сокпаан арбай долганы, сметананы — даайавадарга, бичии көгээржикте хойтпак арагазын честеңге апарып бээр сен, оглум.

Хоорайжылар база-ла хөлзээн: байырлыг концертче чалалга канчап тып алырыл, чарыш аъттарының кайызы эртерил, мөге Аяска күш чедер кижи тыптыр бе, Тос-Булакка чүүң-биле чедерил...

Ийет, бо ийи дакпыр байырлал — өөрүшкү, чоргаарал, идегел. Амыдыралдың, үениң ыткан тывызыының баажызын тып чадаан, тыва дыл билбес, тыва чоннуң, ооң культуразын хүндүлевес чамдык кижилер Президентини, Чазакты байырлалдар эртирип алган деп чеже-даа чектезе, Россияның составында бот-догуннаан Тыва Республиканың хүнүн, Наадым байырлалын эрттирер бис. Чүге? Ажы-төлүвүс өттүнүзүн, ажыл-херээвисти уламчылазын, өөрензин: төрээн чурту турда кижи чоргаар, төрел чону эргим. Уктөөгүм мал соондан кылаштап чораан бөдүүн тыва аратта ийин деп сактып чорзун, утпазын, чоргаар утка мында сиңниккен.

Август 14. Виктор Көкоол аттыг хөгжүм-шии театры. Чечектер-биле шиметтинген фойеде симфониктиг оркестр ойнап тур. Эртежикле чыглып кээп, байыр чедиржип, хөглүг чугаалашкан улустар аразында кымнарны чок дээр! Ат-алдарлыг чаңгыс чер-чурттуувус, генерал-лейтенант Сергей Шойгунуң ачазы Күжүгет Серээвич өөнүң ишти-биле дуу-ла турлар. Концерт программазын тудуп алган ийи аныяк херээжен улус тудугжу бригаданың кежигүннери, шеверлекчилер Тамара Шыырап, Марина Саая олар болду.

— Оран-сава тудуу кайы хире чоруп тур, уруглар — дээримге, — ажырбас, ажыл бар, хөй аал чурттаар бажыңның бир подъездизин доозуп тур бис — дей-дирлер. Тверь облазындан тывага кээп ажылдаа-ла 33 чыл болган ТКУ-нуң физика-математика факультединиң башкызы Людмила Миронованы, он ажыг-ла арткан тыва эки-турачыларның бирээзи, кайгамчык байлак допчу-намдарлыг, эрес-шоваа чаңын салбаан Галина Доваадорну көрүп, ужуражып, чугаалаштым-даа.

Театрның 720 кижи олурар олуттуг залын чон доддур олурупкан. Россияның, Тываның күрүне туктарын тургузуп каастаан сценага оргкомитет даргазы Э. Х. Ооржак үүнүп келгеш, байырлыг хуралдың ажыттынганын чарлаптарга, Россияның, Тываның ыдык ыры (гимн) чаңгыланырга, чыылган чон туруп кээп хүндүледилер. Хуралдың башкарыкчызы Президент Ш. Д. Ооржакка байыр чедирерң-биле сос берди:

Хүндүлүг байырлыг хуралдың киржикчилери!

Эргим аалчылар!

Таптыг-ла 77 чыл бурунгаар Тыва күрүне тургустунганын Бүгү Тыванын тургузукчу хуралы 1921 чылда чарлаан. Ол болуушкун бистиң төөгүвүске эргилделиг үе-чада болуп, чаартылганнарын белен эвес оруу-биле чоруп олурар Тыванын салым-чолун эрге-хоойлуга даяныш, демократчы арга-биле шинтпирлээрине деткимчени берип турар. Тываның күрүне боол төрүттүнген хуну-биле Наадымның девии, өөрүшкүзү каттыжып. тус байырлалдар эът-хаңывыста сиңген. Ол дээрге, бөдүүн иштиң кадарчы, саанчы, суггатчы, көдээ башкы, эмчининг — силер бүгүдеңерниң омакшылы, идегели, бурунгаар көрүжү-дүр.

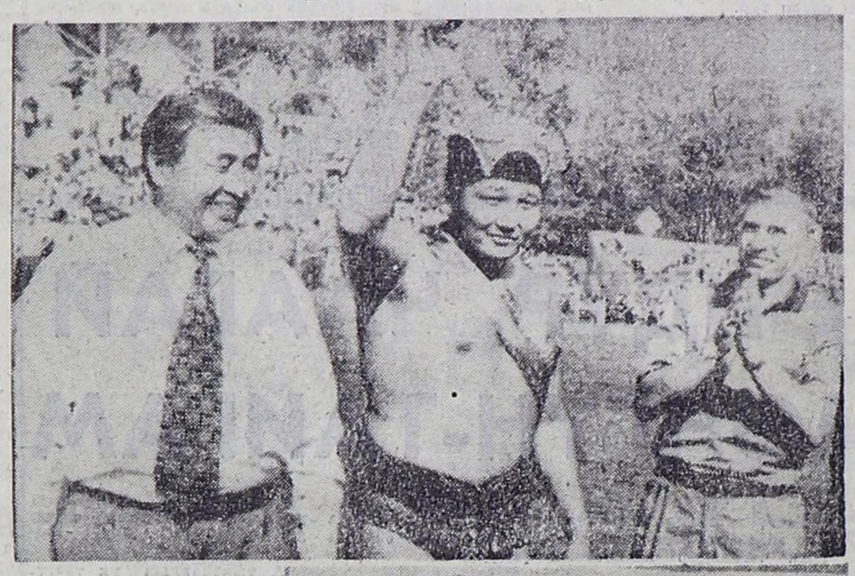

Амыдыралывыстың өзээ болган бо кайгамчык хүнде байырлыг хуралдың делегаттарынга, силерниң артыңарда бүгү Тыванын чонунга аас-кежикти, буянныг ажыл-үүлеңерге чедиишкиннерни күзедим.

Байырлал-биле, эргим чонум!

Дараазында Дээди Хуралдың даргазы Ш. Кара-оол, Хакассияның Чазаанын даргазы А. Лебедь, Россияның хереглекчилер ниитилелиниң төп чөвүлелиниң төлээзи Д. Саликов байыр чедирип, чүве чугаалааннар. Оон аңгыда, КНО-нуң Россияда төлээзи Марта Круз, Сибирьнин шериг округунуң кол командылакчызы генерал-лейтенант Новак, АКШ-тан келген аян-чорукчулар, Россияның радиотелекомпаниязының журналистери, дээш аалчылар хөй болган.

Эң-не хөй санныг делегация кожавыс Хакас Республикадан моорлап келген.

— Чаңгыс улуг Енисейниң эриинге кады кожа чурттап чоруур тыва чонга хүндүткелиристи, чаагай күзээшкиннеривисти хүннээректиг Хакасияның бүгү чонунуң мурнундан силерге дамчыттывыс — деп, эвилең-ээлдек сөстер-биле Алексей Лебедь бодунуң чугаазын эгеледи.

— Ийи чоннуң аразында найыралы кайы-даа талага ажыктыг кады ажылдажылганың харылзааларынга оруктуг ажыдып, бисти улам каттыштырып турар. Бүгү Россияда экономиктиг байдал нарын болганда, Хакасия база бергедеп турар. Эвээш-биче дотация алгаш, уруглар пособиезинче берип-терге, башкылар шалың чок артар. Олар куруг олурупторга, пенсия акшазын бээр арга чок болур. Ынчалза-даа республиканың Чазаа чоннуң амыдыраарынга эргежок чугула хереглелин өөренип, хандыраарын кызып турар. Силерниң республиканарнын удуртулгазының чурттакчы чоннуң амыдыралын, ажыл-ижин экижидер дээш ап чорудуп турар хемчеглерин, эгелеп алган чаартылгаларын эчизинге чедирер дээн күжениишкиннерин

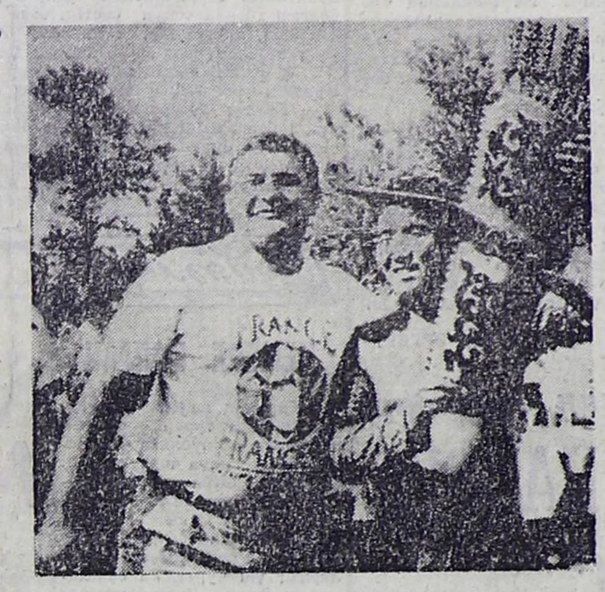

ЧУРУКТАРДА: Тыва Республиканың Президентизи Ш. Д. Ооржак «Наадым-98»-тиң чемпиону Аяс Монгуш, деткикчизи Дамир Салихов биле; Хакас Республиканың Чазак Даргазы Алексей Лебедь биле Аяс Ондар; чемпионнар — Тожу кожуунун иви бригадири Болат-оол Сат; Бай-Тайга кожуунунуң чагырыкчызы Дугар-оол Хертек өөнүң ишти-биле.

АЪШ-ЧЕМ ЯРМАРКАЗЫ

Кызыл хоорайның Тыва эки турачылар кудумчузунга көдээ ажыл-агый бүдүрүлгелериниң делгелгези сес шакта ажыттынган. Ажыл-агыйлар, бүдүрүлгелер, ажык, аяс болгаш садыг-саймачага таарымчалыг хүннерни ажыглаан, аъш-чемниң, эт-хөреңгизиниң, дериг-херекселдериниң, тыва хеп-сынга ажыглаар чиг-эттериниң артыкшылдыг кезээн баартактарга салгылаапкан.

Делгелге, ярмарка көрүптүг-ле чорду. Көдээ садыгжылар болгаш оларның садыг алыкчылары бот-боттарын сонуургажып турдулар. Оларның кайызы-даа байырлал шинчилиг, өөрүшкү-маңнайлыг. Садыгжы-ыш шинчилеп көөрүвүске, мөге салыкчызы хоочун-биле дээмей. Ол бодунуң бараанын мактап, ооң шынарын дээнга. оозэңге чедир, көңдээрже үндүр мактап турду. Мактаашкында дыргак карга дег артык хөөредиг чогум эскерип болур.

— Мээң кызыл-дузум садыгда хөл дузу эвес-тир. От чүгле чем шынарлыг эвес, эм болгаш таң-дыр. Кызыл-дузумнуң карактарын безин көрүп көрүнер даан. Кызыл хоорайның чүдттакчыларынга дag дузу ногаа-чимис шыгжаарынга хөлчок ажыктыг. Ол кандыг-даа чемниң көл холуксазы болгаш шыгжакчызы. Кызыл-дус-биле амдын киирген огуреңтер, помидорларны каш-даа чылдың дургузунда шыгжап болур. Шыгжаадарга чеже-даа чылда аъш-чемни шыжаарынга Дус-Дагның продукциязы бараан болур—деп, садыгжы тайылбырлап, кызыл-дузун омакшыл-биле садыглап эгеледи.

Садыг алыкчыларның бирээзи, алдан хар элээп ажа дүже берген кырган-авай:

— Мээң үруумнуң бо чылын школа тооскан ортун уруунуң өк-таалайы барып хоочураар яеде берген. Кызыл-дус буузун тындырарымга, чүгээртен келди. Дузу черле ажыктыг. Меңээ көдүрүп алгаш чоруптур хиреден дензилеп бер, оглум — диди.

Садыг алыкчының дилээн садыгжы хандырып, шай согаажы хире дусту деңзи караанга салыпты.

— Ол хире ажырбас. Ада немештир бичежек хөй кэрактарлыг кызыл-дусту база немевит—диди.

Эдилел бараанындагы Кызылда алгы заводунуң продукциязын албан-биле архив бажыңында шыгжат тыныш арткан. Кым-даа кижи:

— Үүле бүтсүн!—дээш, дүк кагарының, дүк салырының ёзулалдарынга күзелдии-биле киржир.

Чүге дээрге күш-ажыл

ТОС-БУЛАК АРЖААНЫ

Кызыл хоорайның чоогунда ыдыктыг девискээрлер хой. Сөөлгү он чылдарда ол черлерниң ат-бажы үтүндүра бер чазын турар. Аас-кежик катап эглип, амыдыралды тыва овур-хевири тургустунары-биле чергелештир төрээн чер-чуртувустуң байлаанга ээхумагалыг көрүүшкүн катап тургустунуп орар. Ам бир каш чылдар эртерге, Тос-Булак аржаан ышкаш булактарга мал-маган, ылаңгыя тыва өглер эңдерлир. Республика байырлалын — Наадымны барык ээн чыткан ховуга бир янзы кылдыр демдеглээни ону ошпан турар.

Тос-Булак бөгүнде ээп эвес. Ында эрткен-дүшкен чорумалдар доктаар чараш бир бажыңны туткаш, көвүрүгнүү салдынганы кижи бүрүзүнүң сеткилинге чаагай аян-хөөннү тургузуп турар. Бис долганныр хүрээлевисти чарашсынгаш, сагынгаш аңаа чеде бөөр бис. Ында сериин салгын чылдың кайы-даа ээлчээнде үзүк-соксаалын болдурбас. Элезинниң изии барык кызыл-бутту чип турар хирезинде, салгын мага-ботту секпередир хап турар чорду. Хову, тей-бедигээш, тайгасыңу черле ындыг. Кижиниң сеткилинге бир аянны, угшигни тургуза бөөр аап.

Чаа-Хөл хемниң оглу, салым-чаяанныг улусчу эмчи Олег Павлович Тойдук, өскедаа онза-шевергиң хамнар дериг-дүүгүрүп, хап, Тос-Дээрлериниң, Тос-Булактың ээлерин чалап, сан салды. Хам бүрүзүнүң йөрээлдери, самы кайгамчык-дыр. Чаа-Хөл хемниң упунда Чуктуг-Боомнуг Шолук-Ховулуг, кызыл тук дег Аймырлыглыг, Чиңгис-Хаан оруу деп адаар чазаглыг оруктуг Булуң-Терек суурнуң улуг-бичези Олег Тойдукту «Бичик-Олег» деп адаар турган. Ол элээди чылдарында-ла хол-буду кемдей берген өөрлериниң салаа-сайгыттарын эде тудуптар чораан.

Дөскел чогу хөлчок болган суур артының дөңмас кара суунда тутқан далган тыртар бедик дээрбениң адаанда бедик кара эриктер кежир тутқан чинге көвүрүг-биле чаашкыныгда чадаг-тергелеп эртип чыткаш, аңдарылгаш, кижи чүве. Барык 1,5 каът бажың деңнелинден аңдарлырга, ооң бажы терең сугга мурнай дүшкен, ооң иштинде дашка база үскен. Тенек кижи эге дээрезинде кайның эскерер ийик, бажының кемдей бергенин эскербейн баргаң. Бажы аарыырга, оңу холу-биле чылдың-на тудуп тургаш, ийи холунуң «хуулгаазыннарын оттуруп алган. Ылаңгыя сөөлгү үш он чылдарның дургузунда республиканың хөй-хөй кижилериңге ачы-буянын чедирип келген. Ындыг тыва ярлер хөваг: оларның бир кезиин салаа базып санаң көрээлп — бүгүдеге биллингир Шериг-оол Ооржак, Шулуу Сат, Владимир Оскал-оол Аяс Монгуш, Юрий Кюнзегеш...

Тос-Булак аржаанын дагып, ёзулап турда, бистиң бажывыска тыва ар кижиниң дугайында өөрүшкүнүн, чоргааралдың бедик хөөнү көдүрүлүп келир чорду.

(Улапчызы 4-кү арында).

ООРЖАК БИЛЕ ЛЕБЕДЬ

Тыва Республиканың Хүнү — Наадымның В. Көкоол аттыг хөгжүм-шии театрынга эгелээр мурнуу чарыында Тыва Республиканың Президентизи Шериг-оол Дизижикович Ооржак, Хакас Республиканың Чазак Даргазы Алексей Иванович Лебедь Чазак бажыңынга ужурашкаш, долгандыр хүрээлелди камгалап кадагалаар талазы-биле керээ-дугуржулгага ат салган.

Кожа республикаларның баштыңнарының ужуражыышкынынга кожа республикавыстың делегациязының төлээлери база оралакчы-президент А. Мельников, Чазак Баштыңының оралакчызы Л. Монгуш, Долгандыр хүрээлел камгалаар талазы-биле күрүне комитединиң даргазы С. Ондар болгаш өскелер-даа киришкен.

Бо ужуражыышкын кижилерниң, кижи төрелгетенниң чырык чер кырынга чайгаар бүткен бойдус-чаяан-биле бир баг болурунче угланган. Анаа АКШ-тың Бүгү-делегей чайгаар бойдустуң фондузунуң төлээлери дээргилер Лиза Трейси Май Джон киришкен.

Бистиң Президентивис Саян, Таңды, Алтай девискээрлерниң катаптаттынмас чараш долгандыр хүрээлелиниң, ооң камгалалының айтырыгларынга делгереңгейин-биле доктааган. Тус черниң байлаа, чери, одар-белчиири дириг амытан бүрүзүнүң өзүп көвүдээринге таарымчалыг кылдыр чаяаттынган. Республикада соңгу чүктүң ивилери, элезинниг изиг ховуларның төвелери, Тибеттиң даг-даштарының сарлыктары, чиргилчинниг делгемнерниң чээреннери, улуг, чиңге аңнар, аскыр өөр чылгылар, мыйыстыг болгаш шээр мал, койгун-тоолай, куш аймаа хөй турган.

Ынчангаш бот-догуннаан Тыва Арат Республика 1921 чылдың соон улаштыр, он шаа чыл эртерге, эң үнелиг акша-мөңгүннүг бичe буурай республика болуп, чоок-кавыга ат-сураа алгый берген. Бир акшаның үнези ынчан 3,5 рубльге дең турган. Экономиктиг чаартылгаларның бөгүнгү нарын байдалдарында Тываның хөй нация чурттакчылары бергелерни ажыл эртериниң оруктарын тып ап эгелээнин Ш. Д. Ооржак ужуражыышкынга келген аалчыларга дыңнаткан.

Үжен, дерттен, бежен, ооң дараазындагы шаг-үениң ажыктыг дуржулгазын рынок харылзааларынга таарыштырары уламчылавышаан. ТАР үезинде 80 муң шаа тывалар, 12 муң ажыг орустар, олар-биле кады ажылдап келген хакас, бурят, кыдат, корей болгаш өске-даа чоннарның эвээш санныг төлээлери мал бажын өстүреринге, садыг-саймааны быжыглаарынга, ынчангы өске черлерде дуржулганы ажыглаарынга бот-туг үүлени киирген.

Республика Хүнүнде — Наадымда биске Москвадан, Новосибирскиден, өске-даа девискээрлерден аалчылар хөй келген. Харын-даа Каттышкан Нациялар Организациязының, АКШ-тың чайгаар бойдустуң фондузунуң төлээлери, АКШ-тың, Бельгияның туристери четкилеп келген.

Алексей Лебедь ужуражыышкынга чүве чугаалаан, Таңды, Саян, Алтай, Хакас девискээрлериниң долгандыр хүрээлелин, ооң арыг-агаарын, арыг суун, арыг бойдузун демнежип тургаш, кижилерге, келир салгалга четчебүрүн камгалап арттырарынга белеңнин барык даңгыракбиле дөмей кылдыр аан кылынды. Республикаларның удуртукчуларын чоннар боттары шилип алган. Бис чүнүң-даа мурнунда кижиге, ооң эрге-ажыктарынга шынчы бис. Оон ыңай ол мынча деп баштактанды: бистиң аравыста кайгамчыктыг чараш Лиза Трейсиниң ай-хүн көрүжүге Даг-Алтайның баштыңы алзыптар, ол база бистиң ам ат салыр деп турар керээ-дугуржулгавыска холунуң үжүүн салып бээр.

Шыпан-ла, Лиза Трейси Успа-Хөл оргулаажын бүдүнбүрүн арттырары дээш күжениишкиннерни үндүрүп келген, ол ажылды моон соңгаар-даа уламчылаар. Долгандыр хүрээлел камгалалында эртемденнер мурнуку одуругда чоруп турар.

Арапчор ОҢСУР.

ЭҢ-НЕ КЫСКАЗЫ-БИЛЕ

Эрткен дыштанар хүннерде ТР-ниң Президентизи Ш. Д. Ооржак Республика Хүнүн болгаш Наадымны тавары-штыр чаладып келген делегацияларның удуртукчулары-биле ужурашкан.

«Черниң комплекстиг курлавырлары» деп ХАН-ның даргазының бирги оралакчызы Юрий Тыскин Тываның чер-черин Россияның ниити экономиктиг ажыглалынга киирер, Тывага чер ажылының банкызын тургузар, чер облигацияларын үндүрер болгаш өскедаа айтырыглар талазы-биле саналдарны Президентиге киирген, аалчының бо саналдарын өөренип көөр.

* * *

КНО-нуң хөгжүлде программазының удуртукчузунуң оралакчызы дээрги Марта Круз (Колумбия) Тыва Республиканың хөгжүлдезининг 21 төлевилели-биле тодаргай таныжып көргенин, ук төлевилелдерниң тодаргай болгаш боттуг бооп турарын Чазак Баштыңынга эрткен албан ёзузунуң хүлээп алыышкынынга барган үезинде дыңнаткан. Президент аалчыга өөрүп четтиргенин, шилип алган төлевилелдерни келир үеде боттандырар дээш ниити ажылдарны уламчылаарынга беленин илергейлээн.

* * *

Президентиниң эртем хөй-ниитизиниң төлээлери, Россиядан келген аалчылар-биле ужуражыышкында үре-түңнелдир болгаш чылыг байдалга эрткен. Чижээ, Санкт-Петербургта күрүне албан-хаакчыларының поляр Академиязының ректору Азургет Шаукенбаева эргелеп-башкарылганың кадрларындан 20 кижини халас өөредиринге чөпшээрешкен.

* * *

Республика Хүнүнүң болгаш Наадымның байырлалдары-биле таныжар дээш Красноярскиде күрүне университединиң ректору, академик Николай Дроздов Тывага аалдап келген болгаш ону ТР-ниң Президентизи Ш. Д. Ооржак чылыы-биле хүлээп алган.

Р. САМБУ.

ДОЛЛАРНЫҢ ҮНЕЗИ

Россияның төп банкызының август 19-та 12 шакта (радио) дыңнатканы-биле алырга, америк доллар 6, 800-ке дең. РФ-тиң девискээринде турум байдалдыг, шыдал-быралыг 12 банкыларның санынче кирип турар «СБС-Агронуң» Тывада салбыры ол-ла хүнде 1 долларны 6,900-ке хүлээп ап турган, үндүр садар өртээ 7.935.

Саң-хөө рыногунда тургустунган бо хүнгү берге байдал, рубльге бодаарга, үнези улуг долларга чоннуң хереглелин күштелдирген. Ынчалза-даа «СБС-Агрода» шыгжамырлыг хамаатылар оон каражадавас деп банкының удуртулгазы дыңнаткан.

РЕГЛАМЕНТИНИ КАТАП ЧУГААЛАШКАН

Август 13-те уламчылаан ийги сессиязынга Дээди Хурал ооң мурнунда, бо сессиның баштайгы кезээнге хүлээп алганы Регламентизин катап база сайгарып чугаалажыр ужурга таварышкан. Чүге дээрге аңаа Президент Ш. Д. Ооржак ат салбаан болгаш бодунуң санал-оналдары-биле ону дедир эгиткен. Президентиниң берген эдилгелерии ооң Дээди Хуралда төлээзи Г. С.-М. Иргит таныштырып плереткен, а регламент бөлүүнүң мурнундан ДХ-ниң Күрүне тургузуунуң болгаш тус чер бот-башкарылга комитединиң даргазы Э. М. Манчын сайгарылганы башкарып эрттирген.

«Дээди Хуралдың Регламентизин күштүг болдуруп киирер дуганыңда» хоолу ниитизи-биле парламентиниң конституция езугаар бүрүн эргелерин боттандырарын хандырып турар болгаш республиканың күрүне эрге-чагыргазының хоолукшулудулга органының ажыл-чорудулгазының чурумун тодарадып турар деп Президент демдеглээн. Ооң-биле кады хоойлуну ам-даа чедир ажылдап кылыры чугула бооп турарындан аңаа Президент ат салбайн барган. Президент ук Регламентиниң шуптузунга эвес, а ооң үгле чамдык үүлдериниг киирген, ынчангаш ДХ-ниң комитеттери болгаш комиссиязы деңнелге таблицазын сессияга киирген, ында тодаргай санал бүрүзүн хүлээп алыр азы хүлээп албас дугайында үндезилеп айыткан.

Президентиниң киирген эдилге, санаддарының хөй нуруузун депутаттар хүлээп алган, чамдык таварылгаларда хоойлунуң сос-домаанга чазалгаларны киирген. Депутаттар, Регламентиниң бүгү үүлдерин база катап хынамчалыг көргеш, хоойлунуң эдилгелер киирген үүлдерин ынык чугаалашкан. Чижээ, хоойлунуң 4, 14, 27, 28, 41 болгаш өске-даа чамдык үүлдеринде айыткан үүлдер республика конституциязынга арай-ла үүлдешпес, а чамдык үүлдери «Тус черниң бот-башкарылга ажыл-чорудулгазының үндезиннериниң дугайында» федералдыг хоойлуга, өске-даа федералдыг база республика хоойлуларынга дүүшпейн, карышкак бооп турар деп демдеглээн.

ДХ-ниң бирги организастыг сессиязын бирги вариантыда айытканы ышкаш, Төп соңгулда комиссиязының даргазы эвес, а Күрдумада ышкаш, Дээди Хуралдың Даргазын соңгугүже чедир улуг назылыг хоочун депутат даргалаар ужурлуг деп эдигни депутаттар маргыш чокка хүлээп алган. А чамдык үүлдерни, чижээ, ДХ-ге баштай Тыва Республиканың күрүне Гимнизин күүседир ужурлуг деп айытырыгны депутаттар калбак чугаалашкан. Ынчангаш депутаттар Регламентиниң өске, бир үүлүнде: «Сессияның эгезинде болгаш төнчүзүнде Тыва Республиканың күрүне Гимнизин күүседир» деп бижээнин барымдаалааш, ол үүлдү хоойлудан шуут уштур деп шиитпирлээн. Маңаа холбаштыр амгы үеде сац-хөө айтырыгының бергедээшкининден Тываның Ыдык ырын сессияларга салыр арга чогун ДХ-ниң Даргазы Ш. В. Кара-оол хаадан дыңнаткан.

ДХ-ниң сессияларының ажылын массалыг информация чепсектеринге (МИЧ) чырыдары-биле күрүненің МИЧ-ниң журналистерин ынаар киирериниң чурумунуң дугайында аңгы үүлдү ажылдан кылыр дугайында Президентиниң бодалын база сайгарып чугаалашкан. Сессиялардың ажылын үгле күрүненің массалыг информация чепсектеринге чырыдар дээр болза, массалыг информацияның хостуун чарлаан МИЧ-ниң дугайында федералдыг хоойлуга чөрүшкек апаар деп ук сессияга олуржуп турган журналистер Н. Антуфьева, Л. Юркина олар демдеглээн. Олар чапсар үезинде боттарының бодалдарын К. Бичелдейни дамчыштыр киирген, чүге дизе, партияларның, шимчээшкиннерниң болгаш хөй-ниити организацияларының төлээлери боттарының эрге-ажыктарын депутаттарны, депутаттар бөлүктерни болгаш фракцияларны дамчыштыр илередир деп Регламентиниң өске үүлүнде айыткан.

Сессияга Регламентини катап чугаалажыш көргеш, чогуур доктаалды хүлээп алган. Депутаттар хөйүүн мурнунга А. Ю. Кашинниң чамдык чугааларынга хамаарыштыр Медеглелди хүлээп алган болгаш ону парлалгага үндүрери-биле дамчыдып берген.

Сессияның кежээки хуралынга республика прокурору Е. Ф. Овчинниковту чалаан болгаш ооң тайылбырын дыңнаан. Моон соңгаар байырлал хүннерин өскертирде ДХ-ниң доктаалы-биле эвес, а хоойлу езугаар өскертирин, ындыг хоойлуну дүрген хүлээп алырын прокурор саналдаан.

Надежда ЭРГЕП.

Тыва Республиканың Дээди Хуралында

КЫЗЫЛ ХООРАЙ ЧАГЫРГА ДАРГАЗЫ А. Ю. КАШИННИҢ ЧАМДЫК МАССАЛЫГ ИНФОРМАЦИЯ ЧЕПСЕКТЕРИНГЕ ҮНГЕН ЧУГААЛАРЫНГА ХАМААРЫШТЫР

ДЭЭДИ ХУРАЛДЫҢ МЕДЕГЛЕЛИ

Тыва Республиканың найысылалы Кызыл хоорайны Красноярск крайга кадар дугайында Кызыл хоорай чагыргазының даргазы А. Ю. Кашинниң үүлдери болгаш чугаалары массалыг информация чепсектеринде сөолгү үеде көстүп келген. А. Ю. Кашинниң ук чугааларын массалыг информация чепсектеринде чугаалажыш база буруу шаап, ону республикада ындында-ла анаа эвес ниитилел байдалын улам нарыыдадып турар чүүл-дүр деп көрбүшаан, кижилерниң дүвүрелин болгаш сагыш човаапкынын болдуруп турарын айтып турар. Россияда болгаш девискээрлерде сац-хөө экономиктиг кризис кижилерниң угаан-медерелинге берге байдалдарны тургузуп, канчаар чурттаарыл, чүнү кылза чогуурул, чурттуң экономиказында, сац-хөөзүнде ядамык байдал дээш кым буруулугул деп айтырыгларны тургузуп келген, хамаатыларның, күрүненің мурнунда кол айтырыглар ындыг. Байдал ындыг нарын турда Кызыл хоорай чагыргазының даргазы А. Ю. Кашинниң Кызыл хоорайны Красноярск крайга кадар дугайында бодап алган политиктер медеглелдери болгаш чугаалары хамаатыларның болгаш эрге-чагырга органнарының сац-хөө экономиктиг айтырыгларны шиитпирлээрине шаптыктап турар. Ооң-биле кады А. Ю. Кашинниң эпчок болгаш дорамчылалдыг уткалыг ындыг чугаалары республиканың хамаатыларының ат-алдарын болгаш база төлептиг чоруун базып, ниитилелге националдар аразының дүрбүнүүшкүн үрезинии тарып, республиканың көдээ болгаш хоорай чонунуң аразынга удур туржуушкуннүү эгезин тургузуп турар.

Маңаа холбаштыр Тыва Республиканың Дээди Хуралының медегглээри болза:

1. Тыва Республиканың Дээди Хуралы А. Ю. Кашинниң бодамча чок политиктиг чугааларынга холбаштыр бодунуң килеңнээшкинин илергейлевишаан, бо таварылгада Кызыл хоорай чагыргазының даргазы боттуг болур байдалын, политиктиг серемчилелин чидиргеш, республиканың көдээ болгаш хоорай чонун бастың база дорамчылап, оларны аңгылап, моральдың, этиканың болгаш эрге-хоойлунуң бүгү негелделерин ажыр халаан деп санап тур.

2. А. Ю. Кашинниң хөйүүн мурнунга ындыг чугааларында юридиктиг болгаш эрге-хоойлу үндезиннери чок:

— Россия Федерациязының Конституциязының 5 үүлүнүң 1 болгаш III кезээнде Россияның болгаш ооң субъектилериниң бүрүн-бүдүн күрүне болурун, Россия Федерациязының — делегей эргелериниң субъектизиниң күрүне база хамаарышпас болур көл принциптерин болгаш Россия Федерациязының субъектилериниң бот-догуннаан эргелерин хүндүлеп көөрүн доктааткан. Ооң-биле кады Россия Федерациязының субъектизиниң девискээрин өскертир айтырыг Федералдыг Хуралдың Федерация Чөвүлелинге хамааржыр;

— Тыва Республиканың Конституциязының 4 үүлүнде Тыва Республиканың девискээриниң бүрүн-бүдүн болурун, ону үлежии, аңаа дээп болбазын доктааткан болгаш кандыг-бир өскерилгелерни бүгү улустуң референдумун дамчыштыр бүгү улустуң чөпшээрежилгези-биле чорударын айыткан;

— Хоойлу езугаар кандыг-даа референдумну эрттирер дугайында айтырыг Тыва Республиканың Президентизиниң болгаш Дээди Хуралының эргезинге хамааржыр болгаш ындыг айтырыгны тургузарының кандыг-даа барымдаазы чок.

Ынчангаш кым-даа, ооң иштинде дээрги А. Ю. Кашинда кандыг-бир чылдагаан-биле ындыг айтырыгны тургузар эргези чок, чүге дизе «Тыва Республикага тус чер референдумунуң дугайында» Тыва Республиканың Хоойлузунда чагырга-девискээр тургузуун өскертир дугайында айтырыгны тус чер референдумунга тургузарын хораан.

3. Тыва Республиканың Конституциязының 10 үүлүнүң ийги кезээнде социал болгаш национал чөрүлдээлерни кыпсырынга болгаш «Тыва Республиканың девискээрин үрепүлежиринге массалыг информация чепсектерин ажыглаарын хораан болганда, Тыва Республиканың Дээди Хуралы ындыг янзылыг, эрге-хоойлуга таарышпас чугааларны моон соңгаар болдурбазын А. Ю. Кашинге сагындырган.

Хүндүлүг чонувус!

Социал болгаш политиктиг турум чорукту быжыглаарынга чаңгыс эптиг болурун быжыглаарынче, хөйүүн мурнунга хөй чулчуруушкуннар кылбазынче база эрге-хоойлуга дүүшпес ходелишкиннер кылбазынче Силерни Тыва Республиканың Дээди Хуралы кыйгырып тур.

Конституция тургузуун быжыглаар, Тыва Республиканың девискээриниң бүрүн-бүдүн болурун хевээр арттырар кижилерниң эргелерин болгаш хосталгаларын камгалаар талазы-биле бүгү-ле хемчеглерни Тыва Республиканың Дээди Хуралы бодунуң талазындан алыр.

ТЫВА РЕСПУБЛИКАНЫҢ ДЭЭДИ ХУРАЛЫ (ПАРЛАМЕНТИЗИ).

Чазак доктаалдары

БАЙЛАКТАРНЫ АЖЫГЛААР ЭРГЕЛИГЛЕР

Байлактарны ажыглаар эрге дээш республикага чоруткан конкурстарның түңнелиш ТР-ниң Чазаа 1998 чылдың август 10-да доктаалы-биле бадылаан.

Байлактарны ажыглаар эргени алганнар болза:

Октябрь дээр алдынныг шөлге геология шинчилелдери чорудар болгаш алдын тывыжы кылыр эргени «Ионесси» КАН 15 чыл хуусаалыг алган.

«Ойна» дээр алдын-тывыш артели 2,5 чыл иштинде Нарын хемге алдын тывыжын, шинчилелдерни чорудар.

«Геоэкология» дээр КХН Кара-Остуң алдынныг черинге 1998 чылда 40 кг алдын каскаш, оон улаштыр 5 чыл ажылдаар.

Чөөп Таңды-Ууланың Үнгеш хемге Тываның геология шинчилел экспедициязы 3,5 чыл хуусаалыг ажылдаар.

Хову-Аксының кобальт-никель байлаан, сайзырадып, 25 чыл иштинде аңаа ажылдаар эргени «Идегел» ХАН алган.

Терактигниң чер адааның сугларын ажыглаарынга ажылдаар кордакчылар чок болганындан конкурс болбаан. **Эминиң** алдын уургайынга ажылдаар, чаңгыс кордакчы бодунуң инициативазындан ойталаанын барымдаалааш, ол конкурс болбаан деп санаан.

АРГЫЖЫЛГА ӨРТЭЭ

ТР-ниң Чазаа Бии-Хемниң Севи, Хут суурларынче, Тожу кожуунче пассажир аргыштырарының тариф өртээ доктаатаан доктаалды хүлээп алган.

Севи, Хут, Тожуда киир бижиттинген пассажирлер чиигелделиг өртек-биле чоруур, а өске пассажирлер хостуг өртек-биле аргыжар. 1 кг багаж өртээ хостуг өртектиң 1 хуузунга дең болур.

Чазактың доктаалын езугаар Кызыл—Тоора-Хем аразынга хостуг өртек 115, чиигелделии — 76 рубль болур. Бо өртектерни дес дараалаштыр алырга, Кызыл — Ий суур араазынды 108 болгаш, 72 рубль, Кызыл — Ырбан — 94 болгаш 63, Кызыл — Севи — 68 болгаш 46, Кызыл — Сыстыг-Хем — 86 болгаш 57, Севи — Тоора-Хем — 46 болгаш 30 рубль. Сыстыг-Хем — Тоора-Хем, Ырбан — Тоора-Хем, Ий — Тоора-Хем аразының тариф өртектери дыка чиик.

Хостуг болгаш чиигелделиг өртектерниң аразында ылгалды «Тываның судно аргыжылга компаниязынга» ТР-ниң Саң ямызы төлээр.

ЧАА ЧӨВҮЛЕЛ

Тыва Республиканың күрүне албаныңың системазында чаңгыс аай кадрлар политиказын боттандырарын хандырар сорулга-биле база Тыва Республиканың күрүне албан-дужаалдарынга томуйлаарыбиле ТР-ниң Президентизиниң киирген кандидатураларын чугаалажыш көөрү-биле Тыва Республиканың Президентизи 1998 чылдың август 10-да № 278 Чарлыкты үндүргеи.

Ук Чарлыкты езугаар Тыва Республиканың Президентизиниң чанында Кадрлар политиказының талазы-биле чөвүлелди тургускан. Тыва Республиканың Президентизиниң чанында Кадрлар политиказының талазы-биле чөвүлелдиң ТР-ниң Президент Администрациязының удуртукчузу баштаар.

Чөвүлелдиң составында ТР-ниң Президентизиниң Администрациязындан, ТР-ниң Чазаандан болгаш Дээди Хуралдан үш-үш кижи кирер. Чөвүлелдиң бүгү кежигүннери ук ажылга хөй-ниити эгелээшкин-биле төлевир чокка ажылдаар.

ТР-ниң Президентизиниң ол-ла Чарлыкы езугаар Тыва Республиканың Президентизиниң чанында Кадрлар политиказының талазы-биле чөвүлелдиң составын бадылаан. Даргазынга Президент Администрациязының удуртукчузу Л. Х. ТАС-ООЛДУ томуйлаан. ТР-ниң Чазак Апнарадының удуртукчузуның хүлээлгезин күүседип турар Э. Х. ООРЖАК, ТР-ниң Чазак Баштыңының оралакчызының хүлээлгезин күүседип турар Б. С. ШЫЫРАП, ТР-ниң юстиция сайдының хүлээлгезин күүседип турар С. С. КҮЖҮГЕТ, Президент Администрациязының удуртукчузунуң бирги оралакчызы Т. Ч. САЛЧАК, Дээди Дээди Хуралдың депутады В. С. ОРУС-ООЛ, Дээди Хуралдың депутады И. В. ЧҮЧЕВ, Президент Администрациязының күрүне албан болгаш кадрлар политиказының эргелел начальнигиниң оралакчызы Л. Ш. ОНДАР Чөвүлелдиң составында киргеп.

Хөйге хамаарышкан бодалдар

КАНЧААР-ДАА ЧАҢНААРГА ЧАННЫР ЭВЕС

Соңгулдалар болбайн барган. Күзээр, күзевеске-даа чүү боор, миннир ужурга таваржыр боттуг барымдаа ышкажыл. Ону көре тыртып каан, Тыва Республиканың Президентизиниң углаңышкынынга таарзынмайн турар оппозиция парлалгазы Ш. Д. Ооржакты, ТСК-ны, «тенек» тыва хоойлуларны буруудадыр, бижирр чүве тыппаан чүве дег, амырай-ла бергеннер. Оларның оон өске кылыр чүвезин чөкла турган боор, чүге дизе, соңгукчуларның бүзүрелин, деткимчезин чедип алыр дээш чаңгыс удаа эвес хөделип келген кижилерни чон соңгувайн барган-на болгай. Чижээ, хоорай чагыргазының даргазы А. Ю. Кашин соңгулдаларның түңнелдерин үндүрүп, чарлаваандала телевиденнеге далаш-биле кылган чугаазынга база «Тыва ТВ информ» солунга бижээн үүлүнге: «Президент шөлче кылаштап үнүп келгеш соңгүрүүр ужурлуг» деп медеглээн. «Центр Азии» солун кажан-даа чыдың каар эвес, бо удаада база-ла шыжыккан чүве дег: «Соңгукчулар ам өлгүже чедир соңгулдалырже кылаштажып кээрлер» деп демдеглээн.

Бооп болгу дег чүве-ледир харын. Ол-ла Д. И. Кольчиков, С. С Конвиз, Н. В. Николаева, РЛДП-ниң өске-даа төлээлери, боттарын боттары деңшиткен пенсионерлер депутаттарга кандидаттар кылдыр катап-катап бүрүткедип туруп берзе чүү болгу дег-дир. Өске-даа кандидаттар база турган-на харын, ынчалза-даа олар «Тыва ТВ»-ниң экраннарынга, «Тыва ТВ информунуң» арыннарынга карааңайнып-ла турдулар чоп.

Мындыг таварылгада политиктиг аштырыышкынга таварышкан оппозицияның шүгүмчүлел кылыр кол объектизи мурнукузунда ышкаш база-ла Президент апарган. Маңаа хамаарыштыр көскү кино режиссер Никита Михалков Россияның парлалгазында мынчаар бижээн: «Бөгүнгү ниитилелде хөй-ле үүлдер боостаазы каткан арагачының чуруму ышкаш сагындырар-дыр. Оларның чаңгыс пак сарыг суг ишкенде каактары хыйырара бээр ийик. Хемчег албас, кара туразында боорга, олар база эзирип турар. Олар Президент дугайында хөп бижип, хөйнүң мурнунга бак сөглээш, чогуур харымыны албайн турар. Бистиң ниитилеливис шынап-ла, хоочурап ааран-дыр. «Багай болган тудум-на экизи ол» деп принцип норма-чижек апарган ..»

Хүндүлүг хоорайжылар, кымнарны соңгуп алганывысты сактып көрээлиңер. Ийет, шын харын. Дээди болгаш хоорай хуралдарының депутаттарын соңгуп аллывыс. Маңаа хамаарыштыр мындыг айтырыгны салза чогуур: «Чон соңгулдаларга бадылавайн, огородтарын чулуп, аржаннаже үге дезе бергенил? Харыызы чаңгыс. Кандидаттарны чонун амыдыралчы эрге-ажыктарын камгалаарынга салдар чедирип албас, политиктиг күш бооп шыдавас деп көрүп турары-дыр. Ынчангаш соңгулдаларны тогбаанын ол. Тыва Республиканың Дээди Хуралының мурнундагы Даргазы туртун К. А. Бичелдейниң үезинде парламентарийлерниң ролюн көдүрүп шыдавааны, мурнундагы депутаттар корпузунуң хоойлужудулга ажылдап кылыр арга-шинээзининг четпес ажылының ыгланчыг түңнели-дир. Оон башка соңгукчуларның ыңдыг хамаарылгазын үүнүң-биле тайылбырлаарыл? Соңгулдага ындыг хамаарылганы бир соңгукчунуң каргыш мындыг чугаазы бадыткап турар. «Базынмаңар, боттарыңар соңгулдаңар-биле ыңай-ла турукар!» Кижилер база катап частырыг кылырындан көрткаш, соңгулдаларже барбаан эвес ирги бе?

Ынчалза-даа соңгулдаларның бууражкының чаңгыс чылдагааны ол эвес деп үүвени миннип көөрү күзенчиг. Чон эки билир, соңгулда мурнунуң тактиказын, программаларын ыяк белеткеп алган кандидаттарның саны база эвээш хире болган. Чамдык кандидаттар соңгулда хүнүнде хоорайга безин турбаан, «мээң командам мен чогумда-ла бүдүрүп каар, олар-ла агитастап турзун» деп бодал-биле «ажылдап» турган. Депутат болур ажылын долу тооп көрбээни ол. Оларны соңгуп кагза экизи ол, соңгуваза — оон эки деп принципти шилип алганнар. Ындыг бодалдарбиле соңгукчулар кажандаа чөпшээрешпес.

Сөөлгү соңгулдалар болурунуң мурнуу чарыында ТР-ниң ТСК-ның даргазы Н. А. Ондар соңгулдаларны эрттирер дугайында Россияның болгаш Тываның хоойлуларын хажыдып турар элээн каш таварылгаларны МИЧ-те чаңгыс удаа эвес бижип, дыңнадып турган. Оон ап көөрге, ук хажыдыышкыннарның эгелекчилери болза Президентини болгаш Чазакты бар шаа-биле шүгүмчүлеп, эрге-чагыргаже далаштыы-биле чүткүп турган демги-ле А. Ю. Кашин, Г. Я. Эпп, С С. Конвиз, С. Горев, В. Кузин олар бооп турар. Ук хажыдыышкынныңга хоорай мэриниң болгаш ДСК-ның (Кызылдың) соңгулдалар хүнүн шын эвес чарлаанны, округтарның соңгулда комиссияларының составының парлавааны, оларның чок болганы, Кызыл хоорай чагыргазының эрге-хоойлу эргелелинин начальнигни А. Язевтиң киришпеске киржип, бадылаашкын чурумунуң дугайында тайылбыр ажылын калбартып турганы хамааржыр. Оон-даа өске частырыглар илерээн. Соңгулдаларны чорударынга ындыг шаптыктар эки салдар чедирбес.

Чамдык чөптүг чылдагааннарны демдеглээр апаар. Кандыг-чүү-даа болза, соңгулдалар эрткен харын. Ажылдап турар чонунуң барык 40 хуузу дачаларда ажылдап, шөлээлээн. дыштанылга бажыңнарында, аржаннарда дыштанганнар, каникулда, практикада студентилер, хүнге кадыл, Карадалай кыдыында селгүүстеп чоруурлар ол хире. 40 хуузаан!

Президент оппозициязының планы бөдүүн турган: боттарының кижилерин «киирип» алыры, а планы буурап калза, бүгү харыысалганы ТР-ниң Президентизин Ш. Д. Ооржакче, ТСК-же, «тенек» хоойлуларже чая каактар, ол-ла. Оппозицияның үр хуусаалыг сорулгазы база турган, ол болза Президентиниң албан-дужаалындан дүжерин чедип алыры-дыр. Ынчангаш соңгулдалар болза Президентини «сыырткыыштапкаш», шүгүмчүлеп алыр дээш немелде медээ чылдагаан-дыр ийин. Оппозиция «национал көзер» ойнаш, кожууннарның чонун тенек, ядыы-түрең, шалдаң-чанагаш кижилер деп бактап, Кызылды болгаш Бии-Хем кожуунну Красноярскиге азы Новосибирскиге кадар деп озалдыг «оюннар» ойнаш частырыгга таварышкан. Оппозицияның херээ-ле ол харын, эрге-чагырганже чүткүүрү — оларның чиир чеми.

Үстүнде үүлдерден кандыг түңнелди үндүрүп болурул?

Соңгулдалар дээрге ниитилелдиң политиктиг амыдыралының айтыкчызы, политиктиг ажылдакчыларны шилип алырының аргазы. Бадылаашкынга киришкеннерниң саны —ниитилелде байдалдың көрүнчүү. Соңгулдаларга кээп бадылавазы дээрге, кандидаттарның политиктиг салдарының деңнели чавыс болганын херечилээр айтыкчы-дыр.

Бистер Америкада, Европа-даа эвес бис. Ынчанмыже өске чурттарның чону политиктерни, боттарының баштыңнарын канчаар соңгуп ап турарын билир болзувусса артык эвес. Чамдык чурттарның конституцияларын езугаар чоннуң соңгулдаларга киржилгезин хамааты хүлээлге кылдыр көрген. Чижээ, Австралияга соңгукчу кижи соңгулдага келбес болза, хөй түңнүг акшага торгаар, Греция болгаш Турция — кара бажыңга олуртур, Аргентина — 3 чылда күрүненің улуг албан-дужаалынче депшитпес.

Ындыг-даа бол, бисте-даа, Россияда Хоойлулар база-ла бар. Хоойлу хоойлу-ла болгай. Кайнаар баар бис, соңгуур апаар бис. Бир эвес демги-ле кижилеривис катап-катап бүрүткедип туруп берзе, катап-катап-ла соңгуур бис бе? Чон оларны база-ла соңгувайн барза? Ынчангаш буурап эрткен соңгулдалардан чогуур түңнелди үндүрер ужурлуг бис. Ылаңгыя соңгулдаларга аштырган кижилер эки боданза чогуур, чонну чаңчаарга-даа чаныр эвес. Чон — чоорганывыс.

Р. САМБУ.

Бадылаашкынга киришкен соңгукчу. Россияның Журналистер эвилелиниң кежигүнү.

Медээлер

НЕМЕРЕ БОЛГАН

Сибирьниң шериг округунуң Тывада турар чамдык кезектери республика девискээринден көжүп чоруткулаан. Бо чылын Кызыл чоогунга турган ийи шериг кезээ солдаттарын алгаш Саян артынче көжүп чораан соонда, оларның ээлеп турганы квартираларлыг үш чурттарга бажыңнарын Тыва Республиканың Иштики херектер яамазының эргезинге хүлээдип бээрин Чазак дааскан. Ол бажыңнарга мурнунда өг-бүделіг офицерлер, шериг херээниң специалистери чурттап турган.

Ынчангаш чурттаар, бажыңбалгат чедишпейн турар бистиң найысылалывыска ол-даа болза немере болган.

ЧАЖЫТ АРГА-БИЛЕ

Республиканың психиатрия эмнелгезиниң бөлүк эмчилери Президент Ш. Ооржакче хомудал чагааны чоруткан соонда, чоокта чаа ол эмнелгениң сац-хөөзүн Сац яамызының Контроль-ревизия эргелелиниң ажылдакчылары хынап чораан. Түңнелинде илерээни болза: кол эмчи С. Паленкога, ооң үш оралакчыларынга, ооң иштинде кол эмчиниң экономика талазыбиле оралакчызы В. Семеновага, он бухгалтерге, ооң иштинде кол бухгалтер Г. Лащевага ниитизи-биле 167 муң 700 рубльди (чаа акша-биле) чажыт арга-биле төлеп берген болуп турар. Оон аңгыда ол эмнелгениң бухгалтерия ажылдакчылары шалың болгаш шөлээ акшазын кымныдаа мурнай алыр «чаңчылдыг» улус болуп-тур. Ынчап кээрде, олар ол черниң бөдүүн эмчилеринге дең-нээрге, акшашалың алыр талазы-биле 4-5 ай мурнап турар болган.

Бухгалтерия ажылдакчылары үстүнде үүлдерден өске «ажыл-херектерни» база бүдүү кылып турар болган. Айыткан соруллага ажыглазын дээш шилчиткен акшаның 1 миллион 35 муңун боттарының кара туразы-биле өскээр ажыглапкан.

БИСТИҢ КОРР.

БУРУНГУ ЭДИЛЕЛДЕР

Дөге-Баарында базырыктан тывылган эрте-бурунгу эдилелдерниң делгелгези Алдан-Маадыр чурт-шинчилел музейинге ажыттынган.

Санкт-Петербургтан келген экспедицияның удуртукчузу Владимир Чугуновтуң тайылбыры-биле алырга, ук базырык VIII-X вектерге хамааржып болур. Бай, хаанкадың ийи кижиниң сөолгү «оран-савазындан» тывылган каасталгалар, эдилелдерни моон көрүп болур: алдын сыргалар, билектээштеп эгелээш, көрүнчүк, өөк, аң-меңниң азыг диштери (тон каасталгазы), улуг-бичии хемчээлдиг согуннар (уштарын хүлерден, сөөктен кылган), ай-бес казар озуктар, доңгалар...

Археологтар-биле кады ТКҮ-нуң география салбырының студентилери бо ажылга идепкейлиг киришкеннер. Төөгүге, эртемге, тыва чонпуң культуразынга үжүр-дузалыг экспонаттар музейге кадагалаттынар.

БИСТИҢ КОРР.

Сонуургап көрүңер

ӨНДҮР ЧААГАЙ МӨҢГҮН-ТАЙГАМ

Төөгү эртемнериниң кандидады И. Самбуу чоокта чаа ындыг аттыг солун төөгү-этнографтыг болгаш уран чогаалдар чыындызын үндүрген.

Номнуң деткикчизи болгаш үндүрүкчузу Мөңгүн-Тайга кожуун чагыргазы болган. Тыва парлалганың чурттап эртип турары бо берге үеде мындыг арга-биле номнар үндүрери — чонга херек литератураны оларның холунга чедиреринииң бир аргазы болуп турар.

Ам номнуң арыннарын ажып, сонуургап көрээлиңер. Бирги арындан-на Тыванын бир онзагай булуң — Мөңгүн-Тайганың чараш бойдузу, төөгү-археологтуг тураскаалдары, ында чурттап чоруур шыдамык чоннуң овуру каракка көстүп келир. Шаг-шаа-биле турбас, амыдырал база-ла ындыг; чаңгыс черге турбас.

Эртемнериң оруунче эге базымнар, өөренир дээн күштүг күзел, орук-чирик чок кадыр-берт черлерге чадаг кылаштап, түрел чораап, эртем-билиг чедип алганы.. Ол үелерде ачазының мерген чагыг чугаазы: «Кижи амыдыралды дилеп, мунчулуп чорааш тывар. Эки амыдырал кижиниң аксынче ала-чайгаар кирип келбес» деп («Салчы мен» деп эгеде) аңаа шын орукту айтып чораан. Чылыгның соонда чоорту соогаш, бедик-бедик таңдылар дошталып, харындаа чавыс черлер безин меңги дош-биле шыптынып турган Меңги вектиң эриишкини эгелээр орта, бедик таңдылардан үер-чайык муңмуң чылдар иштинде хаяадашты хоюглап, дески черлерже чуул туруп берген. Меңги вектиң «бүдүрген» ажылының түңнелин Мөген-Бүренниң Шегетейлерден көрүп болур. Шак ындыг делгем девискээрге меңги вектиң кылган «ажылының» хемчээлинге кижи угаанынга кирбес үе-шаг эртип, кандыг-кандыг от-халап, сугхалап турбаан дээр...

Автор бо одуругларны бижип олура, ханы боданып, ол үелерде чүү болуп турганын даап билип, эртем талазы-биле шын түңнелдерни үндүрүп турар.

Тыванын девискээринде таңгыт дылда бижимелдиг чевлер хөй, оларны хаяларда оюп тургаш, чуруп бижип каан болур. Ол сөстерни тыва үжүктерже шилчиткеш номчуурга: «Ом мани падме хум!» («Падма чечектен бодараан бурган өршээ!») кылдыр очулдурган. Оларны чер болганынга бижип турбас. Ол шажын сөстерин чоннуң боттарыныыбиле каяа озал-ондак болганыл азы оларның хереченээни-биле «эделенген» черлерге бижип каар. Айыыл-халап хөй удаа болган черлерге бо ыдыктыг сөстерни бижип каарга, оларны номчуп, чалбарып эртерге, озал-ондак оон чайлаар дээр («БҮЗҮРЭЭР СЕН БЕ?»)

Буддизмниң бир хевири—ламалаашкын Тывага 17-18 вектерде нептереп эгелээн. Ол үелерде Тывага 9 хүрээ ажылдап турган, аңаа тибет дылды, улусчу эмнээшкинни, философияны (шажынның) өөредип турган. Сарыг шажынның сайзыралынга, буддизмни суртаалдаарынга ынчаарда хүрээлерниң туттуганы чонга эки салдарлыг бооп турган.

Бодаарымга бо номнуң эң-не солун, үнелиг арны эртемденниң төөгү болгаш этнография айтырыгларын Мөңгүн-Тайганың төөгү-археология материалдары-биле холбап, уран-чечен болгаш эртем-публицистиг дылбиле бижээн. Номнуң утказын чылдар, эпохалар аайыбиле (археололтуг тураскаалдарның) «хар назынын» тодарадып, эртем тайылбырын берип каан. Номчукчу тыва черниң бурунгу ораны — Мөңгүн-Тайганың базырыктарының: «назы-харын» билип ап, кожуунның төөгүлүг черлеринге чедип, сонуургаар арралыг болур. Бо кавыда бурунгу таңгыт бижиктер база хөй таварыжып турар. (Мөңгүн-Тайганы) Ортаа Шегетейде Куу-Даг деп черде).

Тыванын төп районнарынга түр када сайзырап турган кыргыстарның культуразы оларның эжелекчи шеригдери маңаа четпээн болгаш оларның чевег, базырыктары мында таварышпайн турар. Мөңгүн-Тайга девискээринде скифтерниң «херексур» базырыктары, «платформалар», гун-сармат культуразының базырыктары эң хөй болуп турар. Тываларның өгбелериниң базырыктары база хөй.

Авторнуң дылының чеченмергенин, бодалдарының тода, билдингирин, оларның шынга дүгжүп турарын номчукчу дораан эскерер. Иргиттер, делег чурттундан тарап үнгеш, Мөген-Бүрен тавараан, Моол-Тываның кызыгаарын таварып, Баян-Өлгүй, Сэнгэл, Эрзин, Көпсе-Хөл, Иркут хем деп черлерни таварып, аңаа чурттап чорааннар (иргиттериниң алыс-ла иң чурту — Кара-Хөл). Бир эвес иргиттер дугайын сонуургаар болза тыва төөгүзүн, Н. А. Сердобовтуң «Тыва нацияның сайзыралының төөгүзү», Л. Н. Гумилёвтуң «Бурунгу түрктер» деп номнарын номчуур болза, чүгле тывалар дугайын эвес, тываларның эрте-бурунгу өгбелери-биле таныжып болур.

А тываларның ук төөгүзүн, этнографиязын, археологиязын сонуургаарлар иштики Моолда, Кыдатта, Ортаа Азияда, Кемерово область, Кара-Иртыш-Хемде, Иркут хемде чурттап чоруур төрел аймак чоннарывыс бар. Олар боттары тускай бижикбилиглиг, ном-дептерлиг болган. Оон-даа өске үстүберген тывалар-биле таныжып, сонуурган, хөйнүң билип ап болур деп автор чугаалап турар.

Көдээден келген оолдуң сактыышкыннары шынапла, дыка солун, оон тывызыктарлыг чогаадыглар — ужуралдары каттырынчыг, чаптанчыг-даа! (Иргиттер дугайында). Автор алызындан сонуургак, бичиизиндең-не билигже чүткүлдүг, базым санында бодунга «ажыдыышкыннар» кылып чораанын оон тура-соруунуң быжыын, күзелиниң күштүүн, эртемномга сонуургалын «Өөренир дээн күзелим кончуг», «Салчы мен» деп эгелерде эң тода көргүскүлээн.

Бо номчугаш хемчээл талазы-биле хензиг-даа болза, утказы ханы: солун сактыышкыннар, төөгүлүг барымдаалар, археологтуг тайылырлар кандыг-даа кижилерге ажыктыг болур. Октаргай дугайында билиглерни бурун тываларның көрүжү-биле тайылбырлааны, аарыг кижиге баштайгы дуза, эм оттарны ажыглаары, мал-маган эмнээри...

Төөгү-этнографтыг болгаш уран чогаадыглыг чыындының чурук кааспалгазын В. Самыя чедимчелиг кылган. Номчугаштың арынарында Тываның Чогаалчылар эвилелиниң кежигүннери О. Сувакпит, С. Молдурга, С Майнак болгаш тус чериң авторларының ажылдары база киргилээн.

Чаа ном моңгүн-тайгажыларга, төөгү башкыларынга, студентилерге, Тыва төөгүзүнге сонуургалдыг өске-даа номчукчуларга үнелиг болур. Бир эвес бо номну садып алыр аргалыг болган номчукчу Тываның онзагай бойдус чурумалдыг ораны — Мөңгүн-Тайганың географтыг байдалын, археологтуг тураскаалдарын, шыдамыкай чонунуң ажыл-ижи-биле таныжар аргалыг болур. Өндүр-чаагай Мөңгүн-Тайгам — аян-чорукчуларга, географтарга езулуг-ла орук баштакчызы, аныяктарга солун өөредилге ному болур.

Дараазында ээлчегде авторнуң «Тыва чоннуң этнографиязы» чыдар. Бо номун ол 1995 чылда-ла бижип доозкан. Улусчу педагогика башкыларынга дузалал болур бо ажылда тываларның аал-оранын, аъш-чемин, идик-хевин, ёзулалдарын, мал, чер, аңныыр ажылын делгереңгей тайылырлап, чурук-кааспалгазын белеткеп каан.

Борис КЫЗЫРЫКПАЙ.

ШЫН — 3-кү арын ● 1998 ч. август 20.

ЧЕЖЕ КИЖИ СЕТКИЛИНДЕ ЧЕТТИРДИМ ДЕП ЧОРУ ИРГИ?

БАШКЫЛАРНЫҢ АВГУСТ ЧӨВҮЛЕЛ ХУРАЛДАРЫНГА УТКУШТУР

АРГАЛАР-ЛА ХӨЙ

Чараш бойдус чурумаллыг, хөйнүң сонуургалын хаара туткан сорунзалыг оран — ыраккы Тожунуң школаларының амыдыралы-биле кыска-даа бол, таныштырайн.

Кожуунда 4 ортумак, 2 долу эвес ортумак, 1 эге школа, элээдилер бир клуву, уругларның бир спорт школазы, 1 уран чогаадылганың төвү, 8 ясли-садик бар. Ниитизи-биле 180 ажыг башкы, кижизидикчи ажылдап турар.

Кожуунуң улус өөредилгезиниң килдизинде улус өөредилгезиниң хоочуну, РСФСР-ниң алдарлыг башкызы Василий Түмендеевич Шогжал аныяктарның дагдыныкчызы, арга-сүмезин берип, ам-даа оларны углап, баштап орары өөрүнчүт. Амгы школаның өөредилге планын 70-80 чылдарга безин деңнээри берге. Школа-лицей, школа-гимназия, шенелде школалар — бо бүгүнүң сорулгазы чаңгыс. Черле ниитизи-биле школа программазы солун-даа апарган, өөредилгени амыдыралбиле харылзаштырар аргалыг национал культура, долгандыр турар бойдус хүрээлели, тыва төөгүзүү дээн чергелиг чижек программалыг, школа бүрүзү чүрттап турар черинииң ажыл-агыйының аайы-биле бодунуң угланыышкынын тодарадып, оңу чедип алырының каш чыл бүрүнгаар дөзевилелин тургузуп ажылдаар аргалыг болу бергени безин башкының ажылын эки түңнелге эккеп болур. Тоора-Хем школазынга «Чылдың башкызы» база «Аныяк башкы-98» деп конкурстар болуп эрткен. А оон мурнунда кожуун школаларының башкыларының аттестациязы база болган. Аңаа «Чылдың башкызы», «Аныяк башкы-98» деп ат дээш Тоора-Хем, Ий, Азас школаларындан башкылар киришкен. Салдынган негелделерге эң бедик деңнелдиг кичээлдерни Виктор Донгак, (Тоора-Хем), Урана Аныяк (Тоора-Хем), Светлана Тайбыл (Сыстыг-Хем), Рада Кол (Тоора-Хем), Буянмаа Сенги-Доржу (Азас) лауреаттар болганнар. Азас школазындан Екатерина Севектиң «Амгы үеде шүлүк чогаалының онаагай хевирлери» деп кичээли солун болганын демдеглээр апаар. Ук кичээл лекция хевирлиг эрткен. Шүлүк чогаалында сөөлгү үеде монолог, диалог хевирлериг шүлүктер көстүп келгилээни солун. Базала Азастың төөгү башкызы, «Аныяк башкы-94» деп конкурстуң тиилекчизи Доо Чойган база киришкен. Чүрттинчилел угланыышкынның «Азасты көрбээн— Тожуну көрбээн» деп кичээлди ол эрттирген. Бо ийи башкы школада улусчу педагогика-биле, элээн каш чылдарда ажылдап келгеннер.

Тожу кожуунуң школаларында хөй чылда өөренчилерин амыдыралче үндүрүп, эртем билигже чедирген хүндүлүг башкылар хөй. Дуржулгалыг-даа, аныяк-даа башкыларның ажылын хыналдага киирер, чүге дизе кижи бүрүзүнүң ажылын бир дески сайгарып, үнелелди бээр апаар. Мурнакчы школаларның дуржулгазын ажыттлаары — эки дериттинген кабинеттерге лаборант өөренчилерни белеткээри, өөредилгениң чаа хевирлерин, ылаңгыя билиг хынаарының сөзүглелдерин, мурнакчы башкыларның дуржулгазын ажылгаары башкыга өзүлде болур. Сөзүглел тургузарының негелдезин башкы ыяк өөренип алыр. МК-ның ажылы ян-не бедик деңнелге турар ужурлуг. Өөредилге чылы төнерге МК ажылын түңнээр. Чедир кылбаан, оюп эрте берген чүүлдерин, өөредилге, кижизидилге ажылынга ханы аналиэтээр херек. Республиканың мурнакчы школаларында дуржулгалыг башкылар баш бурунгаар мурнан өөредириниң методу-биле ажылдаан, эки түңнелдерни чедип алган бооп турар. Хандыр өөредир арга база бар. МК ажылы чавыс деңнелгеле турар болза, башкының мергежили кудулаар. Түңнелинде кээп, өөренчиниң билиинге багай салдарны чедирер. Школага ажылдап келген аныяк башкыже кичээнгей салыр, ындыг болганда чогаадыкчы езуга ажылдаар апаар. Хөй стажтыг хоочун башкыларның клувун чүге тургузуп болбас деп. Ажыктыг, солун ажылдаар дизе, арга-ла хөй

Татьяна КУШКАШ,
хоочун башкы.

БИСТЕ МЫНДЫГ, А СИЛЕРДЕ...

«Россия Федерациязының, Тыва Республиканың Чазактарының доктаатканы өөредилгениң күрүнеден өйлеп көрген чаңгыс аай хевирлери (стандарттары) кол программаларны албан өөредириниң бетики хемчээлин айтып турар» деп, Тыва Республиканың «Өөредилге дугайында» Хөөйлузунда айыткан, ук программаның бо айтылгазы биология өөредилгезинге база хамааржыр.

Ниити ортумак өөредилгениң кол принциптерин, оон угланыышкыннарын күрүне өйлээшкиннеринге дүүштүр амыдыралга боттандырарынга дараазында сорулгаларны шиитпирлээр:

Бирээде, биологияның амгы башкылаашкынында оңу өөредириниң аргаларын үндезини-биле эде көөр;

ийиде, ажыглап турар эргижирээн программаларны болгаш методиктиг дузалал материалдарын (номнарны) чаартыр. Оон кол чылдагааннары чүдел дээр болза, Россия Федерациязында болгаш Тыва Республиканың школаларында тос чылдыг өөредилгени хөөйлужуткаңы болур. Ийи талазында, ажыглап келген программавыс хөлүн эрттир шөйдүнчек, чамдык темаларның айтырыглары катаптаттынып турар. База үстүнде айыткынывыс дег Россия Федерациязының болгаш Тыва Республикада тос чылдыг өөредилгени хөөйлужуткаңы-биле долу эвес ортумак школа доосканнарның эвээш кезии Х, XI класстарга артып каап турарды-биле уруглар «Ниити биология» эртеминиң дугайында билигни школадан чедир албайн турар.

Бо бүгүнү барымдаалаашаң. Өвүрнүң Торгалыг ортумак школазы нында биология, химия, география методкаттыжышкыны биология программазында көрдүнген бүгү кезектерни дүрген өөренип болурунуң дугайында айтырыгны чугаалажып көрген болгаш шенелде өөредилгени эгелээр дугайында шиитпирни хүлээп алган. Ынчангаш 1994-95 өөредилге чылынан эгелеп школавыска биология өөредилгезинге чаартылганы киирип, өөренчилерниң эге чадаган келген билиинге, назыкары, эртемге сонуургалын үндезин кылдыр алгаш биологияны дүрген өөредилгебиле өөрениринииң шенелдезин эгелээн бис.

Бо ажылды чорударынга бистиң школада сөөлгү чылдарда эге школадан шилчип келген 5-ки классчылардың билиин эртемнер аайы-биле хыналданы сентябрь — октябрь айларда чаңчыл езугаар чорудуп келгени база дузалыг болган. Ол чорук өөренчилерниң эге билиглериниң деңнелин илередип, ортумак класстарга канчаар уламчылаарының аргазын берип турар. Чижээлээрге, «Долгандыр турар бойдус— хүрээлел-биле таныштырылга» деп темалыг билиглер хыналдазының түңнелинде амылыг болгаш амы чок бойдус (живая неживая природа) агаар-бойдустуң байдалын шинчилээри (прогноз погоды), ажыктыг казымалдар (полезные ископаемые) — шупту 5-ки класстың программазында, үнүштер — 6 кл, дирит амытаннар— 7, 8 кл, кижи болгаш оон кадыкшылы — 9 кл. Программаларында таныштырылга эге биліглер бар, ол эки деп түңнел турар бис. База сөөлгү үеде «Долгандыр хүрээлел-биле таныштырылга» деп эртемни 1-ги класстың программазынга эртем кылдыр тускайлап кииргени, 4-5 кл. бойдус кичээлдеринге 1-1 шактыг кииргени биология эртемин сайзырадып өөредиринге база уругларның эге билиинге үндезилеп дараазында класстарның темаларынга кызырылда болдурарынга улуг ужур-дүвалыг болган. Оон мурнунда биологияны 5-11 класстарга өөренип турган болза, ам V-IX класстарга биологияның бүгү кезектерин долузу-биле шиңгээдип алырының аргазы бар апарган. Бо дугайында тайылбыр ажылын өөредилге чылының эгезинде өөренчилер, ада-иелер ортузунга чорудуп, немелде харыысалгалар талазы-биле дугуржулганы кылып чоруткан шенелде кичээлдерни 1994-95 өөредилге чылында 5 «а», «б» класстарга эгелээн. Шенелде өөредилгениң кол сорулгазы — ниити долу ортумак школаның биология программазын хөй хевирниң программаларын ажыглап турган дүргедедир арга-биле тос класска доозары болур. Шенелде өөредилге ниитизи-биле шуудаан деп болур. Шенелде эгелээнивис -клазывыс 8 классчылар амгы 9 класстың программазын өөренир ужурлуг. «Кижи болгаш оон кадыкшылы» деп курсту өөренип турарлар. 9 класстар-биле шенелде 8 класстарның ол-ла материалды шиңгээдип ап турарын деннеп, теманы хөй кезии шиңгээдип ап турар-даа болза, чамдык таварылгаларда бергедээшкиннер база туруп келир. Ынчангаш школада көрдүнген курлавыр шактарын биологияга немей бээри чугула. Бир эвес биология неделяда 2 шак эвес, а 3 шак өөредир болза, өөренчилерниң материалды шиңгээдип алыры чиик болур деп түңнелди 7 класска факультатив шагындан 1 шакты немээниниң соонда, херек кырынга көрдүвүс.

— Ортумак ниити школаның баазазынга биология тускай эртем бооп артар.

— Өөренчилер биологияның бүгү кезектерин 9 класска долузу-биле шиңгээдип алыр.

— 10-11 класстарның өөренчилери сонуургалының аайы-биле шилип алган эртемнерин тускай өөредилге черлеринче киреринге хандыр өөредириниң немелде шактыг факультативтерге улаштыр өөренир.

Шенелде өөредилгени чугузунда дараазында түңнелрудуп келген үевистиң дурдерни үндүрдүвүс:

1. Башкы бүрүзүнүң бот-чогаадыкчы ажылының түңнелинде ниити ортумак школаның биология программазын дүргедеди өөредириниң аргаларын ажыглап турган биологияны 9 класска долузу-биле өөредип болурунуң аргазы бар.

2. Биология кичээлдерин экология, химия, география болгаш өске-даа эртемнер-биле холбап турган үениң чамдык кызырылгазын чедип болур.

3. Өөренчиклериң шиңгээдип алырын чиигедирибиле биологияга немелде шакты бээри чугула.

4. Аңгы хевирниң программаларының авторлары-биле харылзааны тудуп, өөредилге, методика номнарын чагыдарының аргазын көөр.

5. Аңгы хевирниң программаларын ажыглап турган тургускан биологияның дүргедеди өөредириниң программаларын өөренип сайгарары-биле республика башкыларынга болгаш мурнакчы арга-дуржулга тарадыр институтка сүмелээр.

Күзел турза-даа, күүседири берге деп чүве бав болгай. Шынап-ла, шенелде чылдарында бистиң ажылывыста бергелер база тургулаан. Чижээ, амыдырал-байдалың ажыглап тургаш, биологияны дүргедеди өөредириниң программазының ниити утказын тодаргайлаарга мындыг:

— Ортумак ниити школаның баазазынга биология тускай эртем бооп артар.

— Өөренчилер биологияның бүгү кезектерин 9 класска долузу-биле шиңгээдип алыр.

— 10-11 класстарның өөренчилери сонуургалының аайы-биле шилип алган эртемнерин тускай өөредилге черлеринче киреринге хандыр өөредириниң немелде шактыг факультативтерге улаштыр өөренир.

Шенелде өөредилгени чугузунда дараазында түңнелрудуп келген үевистиң дурдерни үндүрдүвүс:

1. Башкы бүрүзүнүң бот-чогаадыкчы ажылының түңнелинде ниити ортумак школаның биология программазын дүргедеди өөредириниң аргаларын ажыглап турган биологияны 9 класска долузу-биле өөредип болурунуң аргазы бар.

2. Биология кичээлдерин экология, химия, география болгаш өске-даа эртемнер-биле холбап турган үениң чамдык кызырылгазын чедип болур.

3. Өөренчиклериң шиңгээдип алырын чиигедирибиле биологияга немелде шакты бээри чугула.

4. Аңгы хевирниң программаларының авторлары-биле харылзааны тудуп, өөредилге, методика номнарын чагыдарының аргазын көөр.

5. Аңгы хевирниң программаларын ажыглап турган тургускан биологияның дүргедеди өөредириниң программаларын өөренип сайгарары-биле республика башкыларынга болгаш мурнакчы арга-дуржулга тарадыр институтка сүмелээр.

Күзел турза-даа, күүседири берге деп чүве бав болгай. Шынап-ла, шенелде чылдарында бистиң ажылывыста бергелер база тургулаан. Чижээ, амыдырал-байдалыңны

АК-КӨК КАДААН ХӨЛБЕҢНЕТКЕН АВА ТЫВАМ, КУРАЙ-КУРАЙ!

ЧУРУКТАРДА: Аяс Монгуш, шаңнаткан машиназы, аът көрүлдезининң киржикчизи.

(Төнчүзү, Эгези 1-ги арында).

ӨГЛЕР ХООРАЙЖЫГАЖЫ

Шынап-ла, бир дугаар черни тыпсып болур өгнү Кызыл чоогунче чоокшуладыры кайыын болдунар ийик. Тулган өглерлиг даалдар чүмү-биле Тос-Булакче кожуп келири болдунмас деп бодал база бар. Ол дугайында Наадымның кожуннардан келген чамдык организакчылары база демдегледи.

— Маңаа келгеш, маргылдааларга киржир спортчуларны хандырар, чарыш аъттарын дегээрип кадарар дээш «ажылчын өг-бүле» көжүп келдивис — деп, бир дарга биске сеткилин ажытты.

«Шынчылар» бир дугаарында тожуларның тос чадырын доозавыс магадап көрдүвүс. Хадыңның чараш ак карты болур тос тайга чурттугларга тыва оңгуу кидизи дег чылыг, эптиг болуп турарын караавыс-биле бүзүредивис. Кавай, сава, дериг-хереклелдер аймаа база тостан бүткен. Орус чон база хадыңга, ооң чулуунга, тозунга, сырга ышкаш чараш бүрүлериңге сеткилиниң ханызындан, ыысызының ындындан ынак болгай. Тожуларга тос-чүдендаа артык эки чүүл боон турар. Оон кылган эдилел бүрүзү уран кылыг болуп турарын билип алдывыс.

Тос чадырның соон дарый «Шынның» бөлүк ажылдакчылары боттарының төрээн, өскен кожуунларынче «чиде» берген чүве. Бистиң бирээвис корреспондент Арапчор Оксур чаа-хөлчүлеринче чорупкан. Чаа-Хөл суурнуң тургуступ-ганының, кожуннуң катап бот-тускайлаттынганының үлүг байырлалынга «Шын» бүдүн номерни белеткеп үндүрген. Тевени Наадымга чарыштырып турар үеде «Шанчы» колхозтуң эң улуг назынныг малчыны Монгуш Ак-Ламаевич Арапчорнуң каш чыл дургузунда үзүүргедип белеткээн ажылчын тевези республикага бирги черни бүзүрединдин-биле ээлээн.

Сезен хар ажыг назылыг тыва ирей теве мал дугайында чүүлдерин Шанчыга чеде бээривиске биске хондур тайылбырлап келген. Ооң чугаалап турары-биле алырга, тевелерни чарышка өөредир. Чогум ажыл берге, түвектиг болбайын аан. Ылаңгыя хам, каран-көрүүр кижилерге болдунмас боон чадавас. Олар түвексингеш, тевелерни чарыштырып болбас деп. Наадым организастаар оргкомитети дедир сургап каапкан база чадап чок. Бодаганындан эгелеп мунушка өөредир, болза, бо мал ээзиниң кара аксындан чаңгыс-даа хомудал дыңнавадывыс. Ол мал ажылын өстүрериниң онза чажыттарын таныштырып орду. Маадыр-оол Данзын сан-хөөчү болгаш, солуннуң ажык-чарлыын, көдээ бүдүрүлгеге ажыктыын эки билир кижи чүве. Ээ көрүүр болза, «Шын» солун 1999 чылдың чемпионнарын баш удур тып берип болур.

Ең аныяк назылыглар-биле чергелештир улуг назынның хоочуннарның марафонга, адыг-чарышка киришкени черле демдеглексенчир. Хөөредип чугаалаарга, хып турар чалымныг изигге 42 километрге маңнаары — улуг хей-аът-тыр. Солунсеткүүлдерден, ном-депперлерден таныжарга, япон, кыдат шыдамык адыг-чарышчылар, спортчу демиселдиң шылгараңгайлары ирей назыда безин хартыга дег кашпагай, эзир куш дег шүүргедиглиг артып калыр.

Наадым хүннериниң хуусаазы кызыы, ынчалза-даа аңаа белеткел бир чыл дургузунда уламчылаары билдингир. Ынчангаш байырлалга белеткенир шаг-үе кымгаа тургустунар.

Аяс Монгуш дээн чижектиг спортчулар бодунуң шилип алганы адыг-чарыкынга он-он чылдарның дургузунда үзүүргенип келири билдингир. Оларга күш-дамыр сайзыралы амыдыралының кезии болу берген. Шак ындыг кара адыкчылары, хой кадарчылары, иңек саанчылары бистиң аравыска хөй-ле болзунам, курай, курай!

АЪТТАР КӨРҮЛДЕЗИ

Бо көрүлдени ийи дугаар организастап эрттирип турар болгаш ында киржип турар аъттар эрткен чылдыындан хөй болгаш аъттарны тыва чурум езугаар дерип, шимээни чараш дээрзин ону организастап эрттирген оргкомитет демдеглээн.

Эрткен чылгы көрүлдеге бирги черни алган Эрзин кожуннуң Нарындан келген Бимба Шожулчаптың Сыльдыс-Шокар аъды база-ла көрүлдеге киржип келген. Ол көрүлдени организастап эрттирип турарының дугайында бодунуң бодалын мынчаар чугаалады:

— Бо конкурсту эрттирип турары кончуг шын. Эрткен чылдыындан киржип турар аъттарның саны хөй, дерип каанының чаражын көрүнер даан. Мен безин көрүлдеге киржир дээш эзер, чүгенни чаартып алдым. Келир чылын база киржир мен, ол келиримде өске аъдымны киириштирер мен. Көрүлде чүгле эки дериттинген аътты эвес, аъттың өң-чүзүнүн, дурт-сынын, аян-чоруун база көөр болза эки.

Хоочунның чугаазы кончуг шын. Тыва улустуң «эзер бакта кодан ырак, идик бакта эжик ыраак» деп үлегер чугаазы бар болгай. Эки эзер, чүген кандыг-даа аътты аян кириптер болгай. Бо көрүлдени көрүп турган, шынап-ла, кижи тыва чонунга чоргаарланыр чорду. Кандыг ус-шевер кижилер чок дээр боор, чаңгыс мөңгүн чүгенни кылып алыры кайыхире бергезин билген болза. Шаанда мөңгүн чулар, чүгенни аът, шары-биле садыглажып чораанын чугаалаарга-ла, ооң өртек-үнези билдине бээр.

Көрүлдеге Эрзин, Кызыл, Чөөн-Хемчик, Өвүр, Барыын-Хемчик Таңды кожуннардан шупту 11 аът киришкен. Бо көрүлдениң удуртукчу даргазы ТР-ниң Кодээ ажыл-агый болгаш аъш-чем яамызының сайыдының оралакчызы Ч. Х. Хертек билдилиг удуртуп эрттирди. Бирги черни Сүт-Хөл кожуундан Рубен Түлүштүң Калчан-Шавыдар аъды алган. Ийиги черни Чөөн-Хемчик кожуунуң Чаданадан Аида Тас-оолдуң аъды алган. Үшкү черни Кызыл хоорайның уругларның аът спортунуң школазының өөреникчилери, агроуниверситеттиң студентизи Мария Зубареваның Сылдыс-Шокар биле Аяна Айыжының Ак-Шокар аъды алган.

Мария Зубарева эрткен чылын орус дериг-хереклелбиле шиметтинген аътты көрүлдеге киириштиргеш, 3-кү черни алган болза, бо чылын тыва эзер, чүген, чулар-биле шиметтинген орус аътты көрүлдеге киириштиргени, көрүкчүлерни улам сонуургаткан. Таңды кожуундан Иван Дажымбаның чуза тергелиг аъды тускай шаңналга төлептиг болган. Чадаана хоорайдан келген Аянмаа Монгуштуң чыкпак бора аъды чаптанчыг чараш болганын оргкомитет демдеглээш, шаңналче киирген.

Бир кезек үеде тыва эзеглиг аъттыг кижини шоодар чыгыы турган болгай биз. Ам бо көрүлдени көрүп турган, тыва кижи аъдын дыкала хүндүлеп билир-дир деп бодап кээр чорду. Оларның ус-шевер, чогаадыкчы салымчаяаны оон-на илдең кестүп турду. Эрзин кожуундан Бимба Шожулчап, мындыг көрүлдени организастап эрттирип, оон аъттарның «дангыланын» шилип үндүрер болза эки деп сүмелеп турду. Оны черле көрүлдени эрттирип турар оргкомитет өөренин көөр болза эки боор.

АЪТ ЧАРЫЖЫ

Аът спорту Тывада сөөлгү чылдарда элээн сайзырай берген дизимзе черле частырыг болбас, ону бир талазында, ТР-ниң Президентизи Ш. Д. Ооржак деткип, боду удуртуп турар. Тос-Булак аржаанынга болган аът чарыжына чон кайы-даа чылдыындан хөй болган. Аът— тыва кижиниң чоргааралы. Аът чарыжы чокта, шаг-төөгүден бээр кандыг-даа байырнаадым эртин чорбаанын бистиң төөгүвүс бадыткан турар. Бо эрткен Наадымда, аът чарыжы кайы-даа чылдардан солун болган. Чүге дээрге ону «Азия товүнүң аъттары» деп телефильмниң автору, РФ-тиң алдарлыг артизи Хертек Ширин-оол билдилиг удуртуп эрттирген. Алдарлыг артистиң аът дугайында шүлүктери, чечен-мерген сөстери Чедерниң ховузунга чаңгыланып, чонну улам-на хей-аът киирип турду.

Аът чарыжы 20 километрге 3-4 харлыг чаваа аъттардан эгелээн. Бирги черни Кызыл кожууннуң «Тилелге» совхозундан Олег Ондарның Калчан-Шилги аъды, ийиги черни Каа-Хем кожуундан Борис Сүүр-Карының Калчан-Шилги аъды, үшкү, дөрткү черлерни Кэс-Хем кожууннуң Бүрен-Хемден хоочун мөге Геннадий Монгуштуң Сарыг-Дорт аъды, Тес-Хемниң «Чодураа» совхозтан хоочун чылгычы Захаровтуң оглу Алексей Захаровтуң Хоор аъды алгач. Чыраа аныяк аъттарның 10 километрге чарыжынга биъги черни Таңды кожууннуң Кара-Булуңдан Александр Түлүштүң Бора аъды алган. Чадаана хоорайдан Аян-оол Монгуштуң Каа-Хем кожуунуң Суг-Бажыңдан Владимир Енданның Бора аъттары үшкү, дөрткү черлерни эдээн.

Чыраа аъттарның 15 километрге чарыжынга Чедь-Хөл кожууннуң төлээзи Геннадий Ондарның Эзир-Шилги деп аъды бирги черни алган. Сүт-Хөлден хоочун мөге Амир Монгуштуң Доруг аъды ийиги черни, үшкү, дөрткү черлерни Бии-Хемниң Сесерликтен Андрей Лапчарның Калчан-Шилги аъды, ол-ла кожууннуң Аржаандан Доржу Насыктың Кара-Аъды дараалаштыр алганнар.

Челер аъттарның 15 километрге чарыжынга демисел чидиг болган. Бирги черни республикада хоочун чылгычы, Улуг-Хем кожууннуң Торгалыгдан Сергей Санчының Калдар аъды бирги черни төлептии-биле алган. Санчы Сергейниң бо аъды эрткен чылгы Наадымда ийиги черни алган болгай. Республикада эртип турар маргылдааларга чылдың на аъдын салып, шаңналдыг черлерден батпайн келген. Санчы Сергей аът спортун сайзыладырынга төлептиг үлүг-хуузун киирип чоруюо. Чадаана хоорайдан келген Вячеслав Ооржактың Бора аъды ийиги черни. Бии-Хем кожууннуң Хадыңдан Борис Бай-Караның Кара аъды үшкү черни, Бии-Хем кожууннуң Аржаандан Руслан Дөненниң Бора аъды дөрткү черни алган.

Аът чарыжының эң солун кезээ 40 километрге улуг аъттарның чарыжы болган. Бо чарышка 100 ажыг аъттарның киришкени, маргылдааны улам чидиглендирген. Эрткен чылгы Наадымга эрткен Чөөн-Хемчик кожуунуң «Искрадан» келген Андрей Монгуштуң Калчан-Шилги аъды база киржип келген. Бо аът 1995 чылдың Наадымга эрткеш, чүүк машиназы-биле шаңнаткан аът болгай. Ээзиниң чугаалап турары-биле алырга, кожуун, суму маргылдааларынга аъдын чарыштырбайн турар, а чүгле республика чергелиг маргылдааларга чарыштырып турар кижи болду. Тес-Хем кожуунуң Ак-Эриктей бо чарышка 20 хире аът киржип келгеен база солун болду. Бир чылын Наадымга Ак-Эриктиң У. Эревдейниң Ала аъдының эртип турганы таварылга эвес. Аът, мөге дээнде Ак-Эриктиң чону тура-соруктуғла улус болдур ийин.

Чидиг демиселдиң түңнелинде бирги черни Таңдының Сосновкадан Кан-оол Оюнуң Доруг аъды алган. Ийиги черни база-ла Таңдының Балгазындан Михаил Оюнуң Доруг аъды алган. Тараалаң Таңдының оолдары бо Наадымда аът чарыжынга адын сыкпадылар. Эрзил кожууннуң Нарындан Маадыр Шойнуң аъды үшкү черни алган. Дөрткү черни Сүт-Хөлден Федор Ондарның Бора аъды алган.

Бо Наадымга чылгычылар бир солун айтырыгны кэдүрүп үндүрген. Мөге шүлүргө, ооң тренерин шаңнап, мактап турар болгай, аът чарышка эртерге, ооң эзэзин азы тренерин шаңнаар болза эки деп турдулар. Бо кончуг чөптүг айтырыг, аътты чарышка белеткеп деп айтырыг белен эвес. Ол аътты бир ай иштинде соодуп кэр, одарын, суксунун таарыштырар. Аъттың канчаар соодуп каанындан, маңнаары оон хамаарыжыр дээрзин хоочун чылгычылар билир.

Республикада аът спортунуң даргазы бистиң Президентивис Ш. Д. Ооржак болгай, ынчангаш чылгычыларның кэдүрген айтырыынга төлептиг харыыны бериптер боор деп идеген каалы. Аът чарыжының эрткенининң талазы-биле маргылдаалыг айтырыглар турбаан. Улуг аъттар чарыжын 10-гу черге чедир, арткан хемчээлдерге чарышкан аъттарны 5-ки черге чедир шаңнаан. Ол хамаанчок эң сөөлгү черни алган аътка «Тиилелгеже чүгүл дээш» деп тускай шаңналды безин берген.

АНЫЯК МӨГЕЛЕР ХҮРЕЖИ

Бо чылын Наадымда бир солун болган чүүл, 20 харга чедир аныяк мөгелерниң хүрежин Август 15-тиң хүнүнде Тос-Булак аржаанынга тускай организастап эрттиргени болур. Мындыг маргылдааларны организастап эрттирериниң Республикадан национал тыва хүреш Федерациязының даргазы Ш. Д. Кууларның киирген үлүг-хуузу улуг. Тулган шыырак мөгелер аразынга аныяк мөгелер хүрешкеш, «мойунзураң», хөңнү кала бээр таварылгалар турар деп турары кончуг шын. Маргылдааны чылдың-на организастап эрттирип, тыва хүрешке аныяктар аразынга республика чемпионун илередип, аныяктарны тыва национал хүрешке өөредириңге улуг идиг болуру чугаа чок.

Бо маргылдаага шупту 128 аныяк мөге хүрешкен. Аныяк мөгелерниң дурт-сыны, эът-хаңы бот-боттарынга дөмей, дыка-ла чараш болур чорду. Маргылдааның эгезинден тура, эрткен чылын болгун РФ-тиң хостуг хүреш чемпионадынга 62 килограммга ийиги черни алган, спорт мастери Аян Сараа Чаа-Хөлден, Алаш Монгуш Сүт-Хөлден, Өвүрден Аян-оол Ондар, Кызыл хоорайдан Ай-Даш Сандан, Таңдыдан Мерген Донгак кончуг чараш аргаларны ажыглап боттарының онагларын чиигн-биле ажыы кел чыттылар. Үшкү салыгда Аян Сараа кончуг чараш аргаларны улаштыр-улаштыр ажыглап турган, Таңдыдан келген 112 килограмм Эрес Балчый-оолду охтааны чараш болган.

Хүрежин турар оолдарның аразында хостуг хүрештиң спорт мастерлери, делегей чергелиг спорт мастерлериниң киржип турары-биле хүреш дыка солун болган. Оларның ажыглап турар аргалары, девип турарлы, содак-шудакты эът-хаңга таарыштыр даарап алганы маргылдааны улам-на хей-аът киирген.

128 аныяк мөгелериңң аразындан шыырактарның шыыраа, күштүглериң күштүү дөрт мөге арткан, олар Аян Сараа Чаа-Хөлден, Өвүрден Аян-оол Ондар, Сүт-Хөлден Семен Ондар, Ай-Даш Сандан Кызыл хоорайдан. Аталдарлыг мөгелериңң чурттуу Сүт-Хөлден ең-не хей мөгелер маргылдаага киржип келген. Ол мөгелериңң удуртукчузу Александр Ондар тускай шаңналга төлептиг болган. Алды Салыгда Аян Сараа, Ай-Даш Сандаанын, Аян-оол Ондар Семен Ондарны октаап, бирги чер дээш хүрежир эргени чедип алдылар. Бо арткан дөрт мөге шупту хостуг хүрешке спорт мастерлери-дир.

Эң сөөлгү салыгда Чаа-Хөл кожууннуң аныяк мөгези Аян Сараа биле Өвүр кожууннуң мөгези Аян-оол Ондар таваржы бердилер, Спорт мастери, хостуг хүрешке Россия чемпионадының мөңгүн медалының эдилекчизи Аян Сараа ең чараш арганы ажыглап тургаш, удурланыкчызын чиигн-биле октап алгаш, шүглүп үнген. Шүүлген мөгени өңнүг япон телевизор-биле шаңнаан. 8 мөгеге чедир ертектиг шаңналдарны тывыскан. «Ең эки девээни» дээш Өвүрнүң мөгези Аян-оол Ондарга, «ең эки содак-шудак» дээш Чөөн-Хемчиктиң мөгези Адыгжы Кууларны, «ең чараш арганы ажыглааны» дээш Сүт-Хөлдүң мөгези Октябрь Ондарга тускай шаңналдарны тывыскан.

Маргылдааны организастап эрттирериңге төлептиг үлүг-хуузун киирген деткикчилерни демдеглевейн барып болбас. Олар дээрге маргылдааның «алдын деткикчизи» Москва хоорайда Соңгу чүктү харыылап олурар АЗОТ Хереглекчилер ниитилелиниң чиңгине директору Дамир Саликов, федералдыг айыл чок албаныың ТР-де эргелели, федералдыг почта харылзаа эргелели, харылзааның болгаш информатиканың «Росвязьинформ» Тывада күрүне бүдүрүлгези, «Тыва алгы» будүрүлгениң директору Людмила Ооржак, орук шимчээшкинниңе айыылды болдурбазының талазы-биле күрүне инспекциязының начальниги Эрес-оол Хаажык, «Ойна» алдын артелиниң директору Анатолий Неволин, ТР-ниң Аныяктар бизнеэин, сайгарлыкчы чоруун хөгжүлер болгаш аныяктарны ажылга хаара тудар талазы-биле күрүне комитединиң даргазы Алдын-кыс Конгар олар хамааржыр.

ТР-ниң Президентизи Ш. Д. Ооржак аныяк мөгелерни деткип, шүүлген мөге Аян Сарааны 300 америк доллар-биле шаңнаан. Маргылдааны организастап эрттирериңге, национал тыва хүреш федерациязының даргазы Ш. Д. Кууларның, хоочун мөге, хостуг хүрешке баштайгы спорт мастери Өргелээр Ондарның, чарлакчы, тыва хүрешче Россия чемпионадының мөңгүн медалының эдилекчизи Аян Сараа ең чараш арганы ажыглап тургаш, удурланыкчызын чиигн-биле октап алгаш, шүглүп үнген. Шүүлген мөгени өңнүг япон телевизор-биле шаңнаан. 8 мөгеге чедир ертектиг шаңналдарны тывыскан. «Ең эки девээни» дээш Өвүрнүң мөгези Аян-оол Ондарга, «ең эки содак-шудак» дээш Чөөн-Хемчиктиң мөгези Адыгжы Кууларны, «ең чараш арганы ажыглааны» дээш Сүт-Хөлдүң мөгези Октябрь Ондарга тускай шаңналдарны тывыскан.

Маргылдааны организастап эрттирериңге төлептиг үлүг-хуузун киирген деткикчилерни демдеглевейн барып болбас. Олар дээрге маргылдааның «алдын деткикчизи» Москва хоорайда Соңгу чүктү харыылап олурар АЗОТ Хереглекчилер ниитилелиниң чиңгине директору Дамир Саликов, федералдыг айыл чок албаныың ТР-де эргелели, федералдыг почта харылзаа эргелели, харылзааның болгаш информатиканың «Росвязьинформ» Тывада күрүне бүдүрүлгези, «Тыва алгы» будүрүлгениң директору Людмила Ооржак, орук шимчээшкинниңе айыылды болдурбазының талазы-биле күрүне инспекциязының начальниги Эрес-оол Хаажык, «Ойна» алдын артелиниң директору Анатолий Неволин, ТР-ниң Аныяктар бизнеэин, сайгарлыкчы чоруун хөгжүлер болгаш аныяктарны ажылга хаара тудар талазы-биле күрүне комитединиң даргазы Алдын-кыс Конгар олар хамааржыр.

ТР-ниң Президентизи Ш. Д. Ооржак аныяк мөгелерни деткип, шүүлген мөге Аян Сарааны 300 америк доллар-биле шаңнаан. Маргылдааны организастап эрттирериңге, национал тыва хүреш федерациязының даргазы Ш. Д. Кууларның, хоочун мөге, хостуг хүрешке баштайгы спорт мастери Өргелээр Ондарның, чарлакчы, тыва хүрешче Россия чемпионадының мөңгүн медалының эдилекчизи Аян Сараа ең чараш арганы ажыглап тургаш, удурланыкчызын чиигн-биле октап алгаш, шүглүп үнген. Шүүлген мөгени өңнүг япон телевизор-биле шаңнаан. 8 мөгеге чедир ертектиг шаңналдарны тывыскан. «Ең эки девээни» дээш Өвүрнүң мөгези Аян-оол Ондарга, «ең эки содак-шудак» дээш Чөөн-Хемчиктиң мөгези Адыгжы Кууларны, «ең чараш арганы ажыглааны» дээш Сүт-Хөлдүң мөгези Октябрь Ондарга тускай шаңналдарны тывыскан.

Маргылдааны организастап эрттирериңге төлептиг үлүг-хуузун киирген деткикчилерни демдеглевейн барып болбас. Олар дээрге маргылдааның «алдын деткикчизи» Москва хоорайда Соңгу чүктү харыылап олурар АЗОТ Хереглекчилер ниитилелиниң чиңгине директору Дамир Саликов, федералдыг айыл чок албаныың ТР-де эргелели, федералдыг почта харылзаа эргелели, харылзааның болгаш информатиканың «Росвязьинформ» Тывада күрүне бүдүрүлгези, «Тыва алгы» будүрүлгениң директору Людмила Ооржак, орук шимчээшкинниңе айыылды болдурбазының талазы-биле күрүне инспекциязының начальниги Эрес-оол Хаажык, «Ойна» алдын артелиниң директору Анатолий Неволин, ТР-ниң Аныяктар бизнеэин, сайгарлыкчы чоруун хөгжүлер болгаш аныяктарны ажылга хаара тудар талазы-биле күрүне комитединиң даргазы Алдын-кыс Конгар олар хамааржыр.

ТР-ниң Президентизи Ш. Д. Ооржак аныяк мөгелерни деткип, шүүлген мөге Аян Сарааны 300 америк доллар-биле шаңнаан. Маргылдааны организастап эрттирериңге, национал тыва хүреш федерациязының даргазы Ш. Д. Кууларның, хоочун мөге, хостуг хүрешке баштайгы спорт мастери Өргелээр Ондарның, чарлакчы, тыва хүрешче Россия чемпионадының мөңгүн медалының эдилекчизи Аян Сараа ең чараш арганы ажыглап тургаш, удурланыкчызын чиигн-биле октап алгаш, шүглүп үнген. Шүүлген мөгени өңнүг япон телевизор-биле шаңнаан. 8 мөгеге чедир ертектиг шаңналдарны тывыскан. «Ең эки девээни» дээш Өвүрнүң мөгези Аян-оол Ондарга, «ең эки содак-шудак» дээш Чөөн-Хемчиктиң мөгези Адыгжы Кууларны, «ең чараш арганы ажыглааны» дээш Сүт-Хөлдүң мөгези Октябрь Ондарга тускай шаңналдарны тывыскан.

Маңаа улаштыр демдеглеп каар чүве чүл дизе, бистиң чаңгыс чер-чурттуувус Чечен-оол Монгуш Иранга болур хостуг хүреш талазыбиле делегей чемпионадынга киржири-биле амгы үеде Россияның чыынды командазының составында белеткенип турар. Ынчангаш бо болуп эрткен хүреш маргылдаазының үезинде «Хүреш» стадионнуң дирекциязы болгаш ТР-ниң Кодээ ажыл-агый яамызының сайыды С. Достай Ч. Монгушка чедиишкиннерни күзевишаан, деткимче кылдыр мун-мун рубль акшаларны ооң тренерининге дамчыдып бергеннер.

128 мөгениң аразынга болган тыва хүреш маргылдаазының баштайгы салыы ындыг-ла кончуг онзагай болуушкуннар чок, шыырак дээн мөгелер боттарының онагларын октап, дараазында ээлчегже кирип турда, стадион долдур чыглып келген чонга чадаг чарыш марафонунга киришкен спортчулар хоорайның девискээринде кирип келгенин чарлакчы дыңнадыпкан. Удаваанда оларның эң баштайгызы, Сүт-Хөл кожууннуң төлээзи Төмүр Ооржак адыш часкаашкыннарының адаабиле стадионче маңнап кирип келди. Кончуг-даа изиг хүнде марафон хемчээли 42 км. 195 метрни ол 2 шак 54 минута дургузунда маңнап эрткеш, «Наадым-98»-тиң чемпиону атты чаалап ап, өңнүг телевизорну шаңнал кылдыр алган. Ийиги черде Өвүр кожуундан Аңгыр Монгуш, а үшкүзүнде Чаа-Хөлдүң спортчузу Мерген Судар болганнар. Бай-Тайгадан Сүрүң-оол Монгуш бо удаада 4-кү черни ээлээн.

128 мөгелериңң аразында эң аар деңзилии, Тываның хоочун мөгелериниң бирээзи Алексей Хомушкуга (145 кг) үшкү салыгда Чөөн-Хемчиктиң аныяк мөгези Аяс Ондар таваржы берген. Көрүкчүлер бичии оолду деңзибиле базып каапгары ол-дур дижип орда, азаның бичези кончуг дээн ышкаш, Аяс бодундан ийи ажыг катап улуг акызын арыг октаашы, девип үнген. База бир аар килдиг хоочун мөге Сүктер Шиметти (Тес-Хем) Кызыл кожууннуң аныяк мөгези Кан-Демир Куулар октаашы, Наадымның сес шыырак мөгезининң санынче кирген. Оон аңгыда сес мөгелерниң санынче Тываның Чаан мөгези Аяс Монгуш (Кызыл), атсураглыг мөгелер Алдын-оол Куулар (Чөөн-Хемчик), Владимир Монгуш (Кызыл кожуун), Чимит Куулар (Өвүр), Вячеслав Монгуш (Чөөн-Хемчик), аныяк мөгелер Аяс Ондар (Чөөн-Хемчик), Эртине Даңзы-Белек (Каа-Хем кожуун) олар киргеннер. Маргылдааның эгезинде байырлыг чыскаалга мөгелер кожууннар аайы-биле чыскаалып турган чүве болганда, арткан сес мөгени кожууннар аайы-биле чараргa мындыг болган.

Мөгелер хүрежип турар үеде шолче ТР-ниң Президентизи Ш. Ооржак байырлалдың хүндүлүг аалчылары, Красноярскиде И. С. Ярыгин аттыг спортчу демиселдан институдунуң төлээлери-биле кады үнүп келгеннер. Президент сес ап, чүве чугаалаап, сураглыг мөгениң адын эдилээн ол институттуң салбырын Кызылга ажыдарының дугайында кереэге дүүн ат салдынганын, аңаа бо чылдан эгелеп 25 тыва оолдарның келир үеде хүреш талазы-биле тренерлеринге өөренин эгелээрин чыылган чонга дыңнаткан, көрүкчүлер ону улуг өөрүшкү-биле хүлээп алган. Институттуң ректору Н. Дроздов болгаш А. Завьялов кайгамчыктар байыдал-биле тыва чонга байыр чедирбишаан ырак Кууларны чалап алгаш, күруненiң ыдык ырызының адаа-биле маргылдааның тугун бадырып кааннар. Байырлал доозулган.

Аңаа (байырлалга) хамаарыштыр стадионга чүве чугаалап тургаш, Алексей Лебедь мынча дээн: «...Аныяк хакас чазак бо байырлалдың кайы хире өндүр чаагайын чедир үнелевейн барып-тыр бис. Келир чылын база албан кээр бис, ол кээрде шаңнал кылдыр «Жигулиниң» 099 моделинден хоомай эвес машинаны экээр бис...»

Республика Хүнү — Наадымдан репортажты белеткээннер:

Галина МАСПЫК-ООЛ,
Арапчор ОКСУР,
Сергей ХЕРТЕК,
Куптус Куулар.
Чуруктарны Василий БАЛЧИЙ-ООЛ тырттырган.

Кызыл хоорай, Красноармейская, 100 индекс 667000

ТУРГУЗУКЧУЛАРЫ: Тыва Республиканың Чаза болгаш «Шын» солун редакциязының коллективи

Кол редактор Светлана МОНГУШ

РЕДАКЦИЯНЫҢ КОЛЛЕГИЯЗЫ: Адыгжы САЯЯ (кол редакторнуң оралакчызы) Күстүгүр САТ (харыысалгалыг секретарь), Арапчор ОКСУР (килдис редактору), Виктор КАРА-САЛ (килдис редактору), Куптус КУУЛАР (килдис редактору).

РЕДАКЦИЯНЫҢ ТЕЛЕФОННАРЫ:
Кол редактор — 3-43-34; кол редакторнуң оралакчызы — 3-33-91; секретариат — 3-36-82.
Солун келбейн баргында чараазында телефоннарже дол гаар: 3-14-94, 3-57-92.

КИЛДИСТЕР: Чазактың ажыл-чорудулгазы-биле харылзаа үезер килдис — 3-39-15, медээлер албаны — 3-34-98, Бухгалтерия — 3-41-16

Агар санывыс: № 40703810400000010000 КБ «Тувакредит», ИНН — 1701008465; корр сч 30102810200000000729 БИК 04304729.

Солун неделяда 3 катап үнер.

Хемчээли 2 парламал чма

Тираж 5966.

Чагыг № 107

Солун Россия Федерациязының Парлалга болгаш массалыг информация чепсектериниң талазы-биле хоойлужудулгазының чорудулгазынга контроль болгаш бүрүткелиниң Тыва девискээр эргелелиниге бүрүткеттингеп.

Бүрүткеттирген дугаары — Т 00007.

Солунда парлаттынган материалларның авторларының бодаллары редакциянның туружу-биле дүүшпейн барып болур. Айыттынган саннары болгаш өске-даа фактылары, ыынналыгларны дээш авторлар боттары харыылаар.