Государственная республиканская библиотека им. А. С. Пушкина

Республиканың ниитилел-политиктиг солуну

ШЫН

Солун 1925 чылдың август 31-де үнүп эгелээн

№ 85 (15523) ◆ 1995 чылдың май 7, воскресенье ◆ Ат салган шагы 21.30. ☂ Садар өртээ 400 рубль.

ТЫВА РЕСПУБЛИКАНЫҢ ПРЕЗИДЕНТИЗИНИҢ БОЛГАШ ТЫВА РЕСПУБЛИКАНЫҢ ЧАЗААНЫҢ УЛУГ ТИИЛЕЛГЕНИҢ 50 ЧЫЛЫНГА ХОЛБАШТЫР ДАЙЫННЫҢ ХООЧУННАРЫНГА, ТЫЛДЫҢ АЖЫЛ-ИШЧИЛЕРИНГЕ, ТЫВАНЫҢ ХӨЙ НАЦИОНАЛДЫГ УЛУЗУНГА

Байыр чедириишкини

Эргим өөнүктер, ада-чурттчуларывыс!

Бүгү-делегей ниитилежилгезиниң төөгүзүнде, Россияның болгаш Тываның төөгүзүнде алдын үжүктер-биле бижиттинген хүннер бар. Чылдар эртсе-даа, оларның чырыы өшпес, харын-даа төлептии болгаш чаагайы-биле үеге чагыртпас өшпес алдар болуп чайыннаар. Ындыг хүннерге май 9-ту — фашист эжелекчилерни чылча шапкан өндүр Улуг Тиилелгениң Хүнүн бүрүнү-биле хамаарыштырар эргелиг бис.

Төөгүнүң чүс чартыы чылдары-биле аңгылаттынган ол хүн ырак-даа, чоок-даа кылдыр сагындырар. Ол хүннү дайынчылар болгаш тылдың ажыл-ишчилери, маадырларның — тиилекчилерниң оолдары болгаш уруглары, дайынчылар — хостакчыларны манап алган душтуктары болгаш кадайлары, эвээнгерниң дулгуяк арткан кадайлары болгаш өске-даа бүгүде дең болгаш долу хемчээлге аас-кежиктиг, кызыгаар чок өөрушкүманнайлыг демдеглеп турар. Бөгүн, ынчаарда ышкаш, тулчуушкуннарга болгаш походтарга чалбыраштынган Тиилелге тугунуң мурнунга маршал-даа, анаа дайынчы-даа кижилер мөгейип турар.

Дайынчылар делегейниң улустарын эжелээшкинден көстүп көрбээн улуг күжениишкиннер-биле камгалап алган, херээженнер, элээдилер, кырганнар тылга уйгудыжын үттупкан маадырлыг ажылдап турган. Фашистиг командылал бисти сес неделя дургузунда ойнаарак дег чылча шаап каарын кордап турган. Ынчалза-даа олар төрээн Ада-чуртун камгалап, тулчуушкуннарже амытынын харамнанмайн шурап турган солдаттың эрес-дидимчи, маадырлыг чоруун чедир үнелевейн барган.

Бүгү чурт өлүмнүг дайынче баштайгы кыйгы-биле кирген. Ол кадыг-дошкун чылда өске чурттарның улустары, оон иштинде Азия төвүнде бичии күрүнениң — Тыва Арат Республиканың хамаатылары дузазын көргүзүп эгелээн. Тыва фронтудан ырак турган, ынчалзадаа Тываның фронтуга киржилгезин, дузаламчызын, сагыш човаашкынын фронт доктаамал эскерип турган. Тыва дайынчылар — эки турачыларның дайынчы оруу оңмас алдар-биле бүргеттинген. Республика чаалажып турар дайынчыларже эшелон-эшелон белектерни, шилиндек аттарын чорудуп, совет кавалерияны быжыглап турган, аку-дуңма Тывадан хөй санныг малды эжелекчилерден хостаан областарже болгаш крайларже чорудуп турган. Оон түңнели, шынап-ла, төөгүлүг болган. Бүгү улус каттышкаш, дерзии дайзынны тиилээн, фашистиг эжелекчилерни оон ижээнинче киир сывыргаш, майда Тиилелгениң тугун киискиткен.

Фронтуга маадырлыг дузаламчыны көргүзүп турган кижилер, Ровенщинаның оруктарын дургаар тулчуушкуннар-биле эрткеннер. Берлинге четкеннер бистиң арабыста улам эвээжел бар чыдар... Ынчанмыже баштары агарып калган хоочуннар бистиң шуптувуска эргим, бистиң аделарывыстың болгаш кырган-ачаларывыстың алдарлыг херектери болгаш походтары биске кажан-даа уттундурбас. Бистер бөгүн ында-мында бажын көдүрүп турар фашизмге: «Фашизмни эрттирбес бис!» деп улам дыңзыг медеглээр бис.

Бөгүн бистиң хоочуннарывыс бүгү чурт-биле бир дөмей берге үени чурттап эртип турар. Төрээн-чурттуң салым чолу дээш, оон шилип алган оруунуң шын болуру дээш дүвүрээзиннер кырган солдаттарны, күш-ажылчы фронтунуң хоочуннарын дүвүретпес арга чок. Бо берге үеде оларга күрүнениң дузаламчызы, бүгү талалыг моральдыг болгаш материалдыг деткимчези кажангызындаадаа артык херек болуп турар. Тываның Президентизи, чазаа бо талазы-биле хөй чүүлдерни кылып, оон-биле кады хоочуннарже ам-даа чедир сагыш салдынмайн турарын билип турар. Президент бодунуң бар-ла бүгү күжүн хоочуннарның амыдыралын чигедиринче, оларга социал дузаламчыны күштелдиреринче угландырып, оларның талазындан билиишкинни күзеп турар. Бөгүн бүгү кижилерге берге, үндезин чаартылгаларның кандыг-даа үе-чадазының чайлаш чок демдээ ындыг. Эргим хоочуннар. Силерниң мурнуңарга бистиң өревис улуг. Силерге четтирдивис, оон-биле кады бүгү-ле ачы-хавыяаларны күзел ышкаш эгидерин күүсетпейн турарывыс дээш өршээл көрүнер. Бистиң ургуларывыс дээш, келир үениң салгалдарынга чаалап бергенинер Төрээн чурт дээш шыдажыр херек, хосталганың маадырлыг солдаттары.

Бистиң эки, бай-байлак, хостуг чурттаар үевис келир. Ыяап-ла келир! Ол дээш Ада-чурттуң Улуг дайынының түлчуушкун шөлдеринге улуг өртекти төлээн бис, демократияны хөгжүдер болгаш быжыглаар дээш үндүрүп турар күжениишкиннеривис улуг, бистиң Россиявыска, бистиң Тывавыска күчү-шыдал хөй катап күш киргеп эглип келир.

Улуг юбилейни таварыштыр бүгү фронтучуларга, тылдың ажыл-ишчилеринге, бистиң республикавыстың хөй национальдыг чонунга байыр чедирбишаан, быжыг кадыкшылды, аас-кежиин болгаш чаагай амыдыралды күзедивис.

ТЫВА РЕСПУБЛИКАНЫҢ ПРЕЗИДЕНТИЗИ
ТЫВА РЕСПУБЛИКАНЫҢ ЧАЗАА

Тыва Республиканың Дээди Хуралының байыр чедириишкини

Кедергей улуг күженииишкиннер болгаш аар-берге чидириглер-биле чедип алдынган, үр манаттынган Тиилелге кажан Майның часкы хүнүнде чедип келген төөгүлүг үеден бээр ам чартык чүс чыл эрткен. Дыка хөй миллион кижилерниң амы-тынын дайын алгаш барган, дайынга когараваан болгаш өлүм-чидимге, ажыг-шүжүгге таварышпаан чаңгыс-даа өг-бүле чырык өртемчейге ынчан түрбаан. Тиилелгелиг дөртен беш чыл ыраан тудум-на, бистиң Тиилелгевис уламна өндүр-чаагай болуп, өлүм-чидимниң кажыдалы кажан-даа уттундурбас.

Тиилелгениң дайынчыларының — хоочуннарның хүрээлеңи хүн бүрүде эвээжеп турар. Төрээн чурттуң ол бүгү камгалакчыларын бөгүн алдаржыдары, оларның мурнунга мөгейиг — эң-не ыдыктыг. Хоочуннарның түлчуушкун шөлдеринге маадырлыг чоруу, тылга шыдамыккай эрес-шудургу күш-ажылы — ол дээрге кажан-даа оңмас алдар болгаш бедик хүндүткел-дир! Кижи төрелгетенниң төөгүзүнде эң-не үрегдээшкинниг болгаш хан төгүүшкүннүг дайынның оруун эрткен фронтучулар — ол дээрге төөгүнүң алдарлыг түргузукчулары, амгы болгаш келир үениң салгалдарының аас-кежии, тайбың дээш маадырлыг чоруун көргүскен өлүм чок кижилер-дир, оларның чыряткылыг овурхевири амгы болгаш келир үеде салгалдарга чаагай үлегер-чижек болур. Төрээн чуртунуң хосталгазы, хамаарышпас чоруу болгаш алдары дээш маадырлыы-биле демисешкен кижилериниң ол чаагай үлегери Ада-чурттуң мурнунга хамааты бүрүзүнүң ыдыктыг хүлээлгезин сагындырып турар. Кижи төрелгегенниң ханныг болгаш өжээнниг дайзыны — гитлержи фашизмни чылча шаварынга тыва эки турачылар болгаш тылдың ажыл-ишчилери төлептиг үлүүн база киирген.

Тиилелгени хандырган болгаш Төрээн чуртунуң хосталгазы болгаш хамаарышпас чоруун камгалап, фашистиг эжелекчилерге удур кадыг-дошкун түлчуушкуннарга маадырлыы-биле мөчээннерниң чырыткылыг тураскаалын Тиилелге байырлалының өөрүшкүлүг, оон-биле кады кударанчыг-даа бо хүннеринде сактып, дириглерни алдаржыдаалы! Бистиң эргим хүндүлүг хоочуннарывыстың мурнунга черге чедир мөгейдивис! Силер Төрээн чуртувусту күдер-шыырак мага-бодунар, хөрээнер-биле камгалааныңарны, фашизмниң ханныг аспаандан бүгү кижи төрелгетенни камгалап каанынарны амгы болгаш келир үеде салгалдар кажан-даа утпас.

Байырлал-биле, эргим хүндүлүг чаңгыс чер-чурттугларывыс! Немец-фашистиг эжелекчилерге удур кадыг-дошкун түлчуушкуннарга маадырлыы-биле өлгеннерге кезээ мөңгеде алдар! Дириг арткан маадырларга — чүректиң ханызындан өөрүп четтирдивис! Силерге кан дег быжыг кадыкшылды, узун назынны, аас-кежиин болгаш тайбың дээрни күзедивис!

ТЫВА РЕСПУБЛИКАНЫҢ ДЭЭДИ ХУРАЛЫ

Совет Эвилелиниң Маадырлары М. А. Бухтуевтиң, Т. Б. Кечил-оолдуң, Ч. Н. Хомушкунуң хөрек тураскаалдарын тургузар дугайында

ТЫВА РЕСПУБЛИКАНЫҢ ПРЕЗИДЕНТИЗИНИҢ ЧАРЛЫЫ

1941-1945 чылдарда Ада-чурттуң Улуг дайынынга Тиилелгениң 50 чылынга холбаштыр база дайын маадырларының тураскаалын мөңгежилери-биле **доктаадырым болза:**

1. Совет Эвилелиниң Маадырлары Михаил Артемович Бухтуевтиң, Тюлюш Балданович Кечил-оолдуң, Чүргүй-оол Намгаевич Хомушкунуң хүлер хөрек тураскаалдарын Кызыл хоорайга тургузар.

2. Культура, кино болгаш туризм яамызы, Кызыл хоорай чагыргазы үстүнде адаан хөрек тураскаалдарын күрүне камгалаар тураскаалдарның дазызынга киирер болгаш оларның бүдүн-бүрүн турарын хандырар..

Тыва Республиканың Президентизи
Ш. ООРЖАК.

1995 чылдың, май 5.
№ 244.
Кызыл хоорай.

ЭРГЕ-ХООЙЛУЛУГ КҮРҮНЕ ДЭЭШ

Парламентаризмниң бистиң республикага хөгжүлдезин бүгү талалыг база шыны-биле чырыдарынга, эрге-хоойлулуг күрүнени тургузарының чугула айтырыгларын хандыр аналиэтээринге болгаш хоойлуларның пропагандазын чорударынга журналистерниң чогаадыкчы ажыл-чорудулгазын идепкейжидери-биле Тыва Республиканың Дээди Хуралы (Парламентизи) чогаадыкчы конкурсту чарлаан.

Конкурска кандыг-даа жанрның болгаш теле-радио дамчыдылгаларының материалдарын киириштирип болур.

Конкурстуң жюризинде Дээди Хуралдың депутатталары болгаш ТР-ниң Журналистер эвилелиниң төлээлери кирип турар.

Конкурска киириштирер ажылдарын журналистер 1995 чылдың декабрь 20-ге чедир Дээди Хуралдың парлалга албанынга дужаар.

Тиилекчилерге дараазыпда шаңналдар көрдүнген:

— чаңгыс бир дугаар шаңнал — 1 млн. рубль.

— ийи ийи дугаар шаңнал — 800 мун рубль.

— үш үшкү шаңнал — 500 мун рубль.

— үш мактал шаңнал — 200 мун рубль.

Конкурска идепкейлиг киржиңер, эргим журналистер!

(Бистиң корр.).

Журналистиң орук демдеглелдери

ТӨӨГҮЛҮГ «ТОРГУ ОРУУН» ЭДЕРИП

«ЧИҢГИСХААННЫҢ ӨРГЭЭЗИ» ДЭЭР ТУСКАЙ РЕЗИДЕНЦИЯГА ХҮЛЭЭП АЛЫЫШКЫН

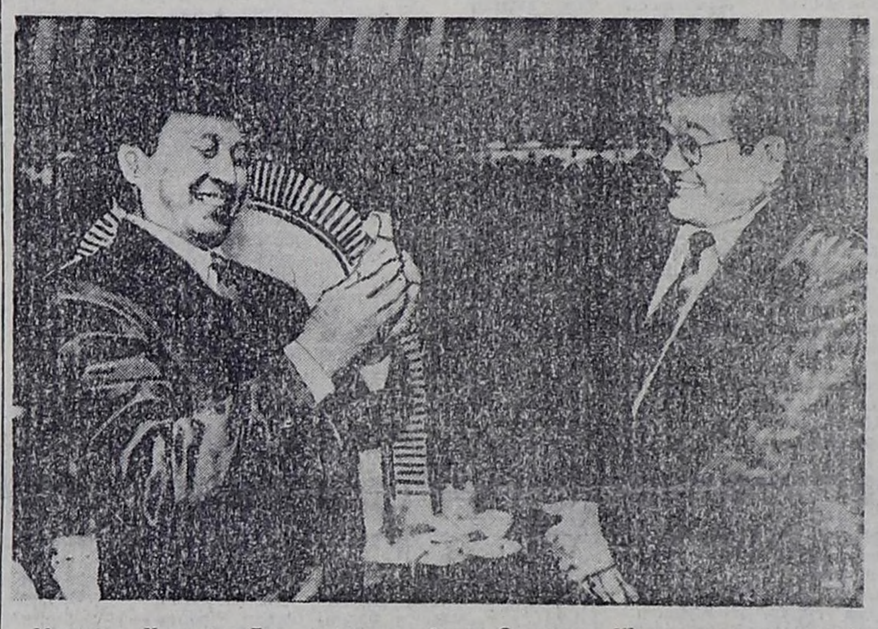

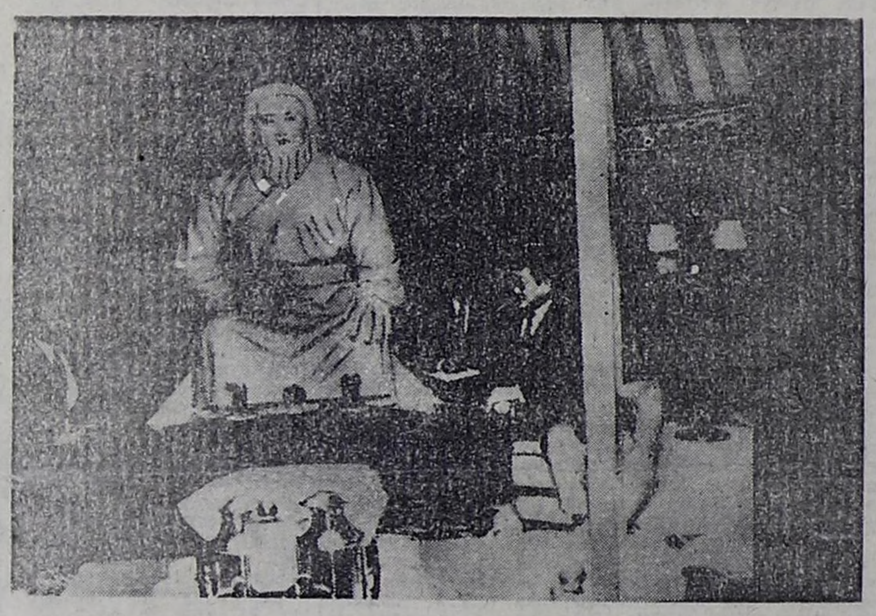

Моолдуң Чазаанының Даргазының оралакчызы Чойтилсуренгийн Пүрэвдоржбиле Тыва Республиканың Президентизи баштаан делегацияның кежигүннеривиле ол чурттуң Күрүне бажыңынга үжүражылгазы тенген соонда, бистиң делегациявыстың кежигүннери Улаанбаатарның аңгы-аңгы будуруглге черлеринге чораан.

Ын-не баштай Моолдуң машина тудуушкун болгаш металл ажылдап кылыр талазы-биле эртем-шинчилел болгаш шенелде төвүнүң ажылы-биле бистиң делегацияның кежигүннери танышкан. Ол будуруглге чери-биле Тываның машина тудуушкун заводунуң, Моолдуң «Сүм» компаниязының кады киирген саналдарын Моолдуң Садыг болгаш үлетпүр яамызының төвүлел хуралынга чугаалажып көрген болгаш ону чүүлдүзүнген.

Моолдуң болгаш Тыва Республиканың радиоэлектрон үлетпүрүн тургузарын планнаан стерeовидеотехниканың эң сайзыраңгай, перспективтиг хевирлерин бүтүрерин ында айытхан. Ниити үнелээшкинни езугаар алырга, стереовидеотехниканың тыптып кээри дээрге, амгы үениң амыдыралынга телевизорларның болгаш компьютерлерниң тыптып турары ыцкаш улуг ужур-дузалыг ажыдыышкын болур. Ол чогаадыг, ажылдап кылыышкынар чедиишкинниг болган таварылгада Моолга болгаш Тыва Республиканга амгы үениң эң сайзыраңгай радиоэлектрон будуруглгезин тургузуп болдурунуң барымдаалары барын ол черге таныжып чоруп турган бузуредивис.

Тыва болгаш моол специалистер амгы үениң электрон техниказының эртем-техниктиг ажылдап кылыышкыннарын амгы үеде херек кырында боттандырып эгелээн. Оон түңнелдерин патентилер-биле камгалаан болгаш ол чүүлдер делегей рыногунда улуг сонуургалды болдуруп турар.

Ооң соонда өшкү, хөй дүгүнден аңгы-аңгы продукцияны будуруп үндүруп турар «Буян» деп фирмага база тыва делегация чораан. Ол фирма өшкү, хөй дүгүн эгезинден эгелээш төнчүзүнге чедир болбазыраткаш, 100 ажыг хевирниң хевин даараап, даштыкы чурттар Япония, Германия, АКШ-че экспортбиле үндүр садын турар болду. Япон аппараттарга аргып каан кофталарның, джемперлерниң, эр улус кедер пуловерлерниң шынарын көөрге, шынап-ла, делегей стандарттарынга долузу-биле дүгжүп турар. Шак ындыг эки шынарлыг продукцияны бистиң республикага база будуруп үндүрүп болурунуң аргалары бар.

Дүштеки чем соонда, бистиң Президентивис Ш. Д. Ооржакты база делегация кежигүннерин Моолдуң Президентизи Пунсангийн Очирбат «Чиңгисхааннық өргээзи» дээр тускай резиденциязынга хүлээп алган. Ол резиденция чурттуң удуртулгазының Күрүне бажыңының иштинде туруп турар. Аңаа Моолдуң Президентизи эң-не бедик эрге-дужаалдыг күрүне удуртукчуларын хүлээп ап турар. Ынчангаш Тыва Республиканың Президентизиниң албанның аянчоруунга делегация кежигүннеринге ол хире улуг кичээнгейни салып, хүндүткелди көргүскен.

Моол Чазактың Күрүне бажыңының иштинче кире бергеш, узун коридорну эрткеш, катап даштынче үнүп кээр эжикти ажыдарывыска, Чазак бажыңы-биле дөрт талазындан хүрээлеткен делгем черде кедергей улуг өгнү тип каан тур. Ооң эжиинин аксында хүндүлелдиң езулалының таңныылдары турупкан.

Бистиң делегация кежигүннерин үдеп чоруур дарга-лардың бирээзи өргээнин эжиин ажыткаш, Ш. Д. Ооржакты өгже киирерин чалады. Бистер база-ла ооң соондан ынаар кире бердивис. Өгнүң иштинче кирип келирге, каракка эң-не бир дугаарында илдигер чүве өгнүң дөр бажында моол чонуң национал маадыры Чиңгисхааның шөлээн олурар хөрек чуруун кылып каан. Ооң үзүну 3 метрден аражок. Өгнүң иштин кончуг чараш моол хээлер-биле каастаан. Өгнүң ханаларын санап турарывыс 9 ханадан тургустунган чорту.

Моол күрүнениң Президентизи Пунсангийн Очирбат келген аалчыларын конкурс чылыы-биле каткы-хөгүр хүлээп ап, шуптувуспе-биле хөй тутчуп мендилешкеш, Шериг-оол Дизижиковичиниң терже чалап, оруксууп менди чораанын айтыпты.

Тыва Республиканың болгаш Моолдуң Президентилериниң албанныг аянчоруунуң ужуражылгазының эгелээни ол. Ийи чурттуң Президентилери барык 1 шак хире үеде чугаалажып келгеннер.

Баштай Ш. Д. Ооржак чүве чугаалаан, Россия Федерацизында болгаш Тыва Республикада байдал-биле Моолдуң Президентизин таныштырган. Ооң соонда Моолдуң Президентизин П. Очирбат чүве чугаалаан.

Ол ын-не баштай даштыкы чурттар-биле харылзаалар-ларында Моол чугула кичээнгейни Россия Федерациязы-биле кады ажылдажылгаларже салганын чугаалаан. Ооң бир тодаргай черечиинге 1993 чылдың январь 19-21 хүннеринде Моолдуң Президентизи П. Очирбат Москваже албанның аян-чоруун кылган. Ынчан олар Россия Федерациязының Президентизин Б. Н. Ельцин биле П. Очирбат олар ийи чурттуң аразында найыралчы харылзаалар болгаш кады ажылдажылга дугайында Керээге ат салганнар.

Ынчангаш П. Очирбат бистиң Президентивис-биле ужуражылгазының үезинде ол Керээни онзалап демеглеп олурган. Ын ыланғыя Россия Федерациязы болгаш Моол ийи чурттуң улустарының аразынга найыралдыг харылзаалардың, бот-боттарынга идегежир чоруктуң болгаш хөй талалыг кады ажылдажылганың ханчылдарын барымдаалаарын.

Россия Федерациязының болгаш Моолдуң аразынга дең эргелиг, бот-боттарынга ажыктыг кады ажылдажылганы калбартырын болгаш хаңыладырын күзевишаан, делегей амыдыралының амгы үеде боттуг чүүлдерининге база угланыышкынарынга дүүштүр ол кады ажылдажылганың эрге-хоойлулуг үнелезинин быжыглаарын Президент чугаалаан.

Тайбыңны болгаш улустарның айыыл чок чоруун камгалаарынга база быжыглаарынга, Азия-Оожум океан девискээрининге бот-боттарын билчириниң болгаш кады ажылдажылганың байдалын бадыткаарынга идигни бээрин ийи таланың керээзинде айыттынганын ол чугаалап олурган.

Пунсангийн Очирбат үстүнде адаанны Керээге хамаарыштыр чугаалап турган, ооң 15 дугаар чүүлүн база онзалап айыткан. Ында айтып турары-биле алырга, бо Керээнің ёзузунга болгаш ону күүседири-биле кады ажылдажылганы хөгжүдер дээш Россия Федерациязының составында республикалар-биле Моолдуң аймактарының, бүгү деннелдерининг өске-даа административ-девискээр тургузугларының, а ол ышкаш күрүненин каттышкан болгаш хуу будуруглелериниң албан черлериниң, организацияларының аразында дорт харылзааларны тургузарынга болгаш хөгжүдеринге салдар чедирерин айыткынын чугаалады.

Ынчангаш Тыва Республика биле Моолдуң аразында ийи таланың кады ажылдажылгазының дугуржулгаларынга хамаарыштыр П. Очирбат чүве чугаалаан, ол талазы-биле ийи чурттуң аразында чарар деп туразы протоколунда киргеп чүүлдерни бүрүну-биле деткээн. Ын ыланғыя сүг биле болгаш автомобиль оруунун четкизин Саяногорск — (Хакасия) — Шагаан-Арыг (сүг оруу) — Хандагайты — Улангом — Ховд (автоорукту) улаштыр тутчаш, Урумчиге чедирер болза улам экизин чугаалады. Улангомда туттунуп турган аът комбинадының тудуун уламчылап болурунуң аразын база чугаалаан. Ол бүгүнү кылырынга ын-не бир дугаарында, ашна-тогерик херегин Моолдуң Президентизи чугаалаан.

Моолдуң Президентизи Тыва биле Моолдуң аразында кызыгаар айтырыгына база доктаган. Удур-дедир мал оорлажырын болдурбас дээш бо айтырыгны 1995 чылда үзе шиитпирлеп, канчап черле бо берге байдалды демнежип, кады ажылдап турган, когун үзе шиитпирлеп алза чугулазын айыткан. Ындыг болганда кайы-даа таланың кызыгаарны харыылап турар структураларның күжүн ынаар мөөннээр болза эки деп, ол чугаалаан. Оон-биле кады парлалганың массалыг чепсектери кызыгаар айтырыгына хамаарыштыр чаңгыс талалыг информацияны берип турарын П. Очирбат демдеглээш, ону база кайы-даа тала эдип алыр дээш чогуур хемчегларни алырын чугаалаан.

Ийи Президентиниң барык 1 шак үргүлчүлеп келген ужуражылгазы эки билчилгелиг, чазык-чаагай бэйдалга болуп эрткени онзагай. Ужуражылганың түңнели Пунсангийн Очирбатты-даа, Шериг-оол Дизижикович Ооржакты-даа өөрткен.

Апрельдиң 19-туң кежээзинде Тыва Республиканың Президентизи Ш. Д. Ооржактың ат-алдары дээш кежээки шайлалганы Моолдуң Чазаанының Даргазының оралакчызы Ч. Пурэвдорж кылган. Оон-биле бистиң республиканың Президентизиниң болгаш делегация кежигүннериниң Моолга албанның аян-чоруу кончуг чедимчелиг доозулган.

Апрель 20-де Президент баштаан 5 кижи составтыг делегация ажыл-херээвисти уламчылап, Кыдат Улус Республиказының Иштики Моол автономнуг районунче ужуп чоруптувус, а Моолга чораан эштеривис бисти самолетка чедир үдеп кааш, орук-суур эки чоруурун күзээш, Төрээн Тывазынче чанары-биле белеткенип артып калдылар.

(Уланчылыг).

Владимир ЧАДАМБА.

ЧУРУКТАРДА: Тыванық Президентизи Ш. Д. Ооржак биле Моолдуң Президентизи П. Очирбат олар; «Чиңгисхааннық өргээзи» дээр резиденцияның дашткы болгаш иштики хевирлери.

Авторнуң фотолары.

ОТТУГ ДАЙЫНГА КИРЖИЛГЕВИС

(Төнчүзү. Эгези № 84 «Шыда».).

1944 чылдың март 11-де 30 ажыг километр бурунгаарлап, Мурнуу Буг хемниң солаган талазында Дужулинка, Тайварон дээр чурттакчылыг черлерни шүүт-ла штурмнар-биле дүрген хостап турган. Дайзынның Мурнуу Буг хемни быжыг камгалал кылыр деп планнап турган идегели бүтпээн. Оларның аңаа быжыг камгалал кылып алгаш, Совет шеригниң шавар халдаашкынын доктаадырынга ажыглаар дээн орулдажыышкыны оларга ажыктыг түннел бербээн.

1944 чылдың март 13-24-те күрүне кызыгаарын аңгылап турар Прут хемни эң-не күштүг үскүлежишкиннериң түннелинде кешкеш, Румыния кызыгаарынче 30-40 километр ханылап киргеш, 4 ай дургузунда үзүктел чок немецтериң тенек аарыглыг халдаашкыннарын сый шаап тургаш, камгалал шугумун быжыыбиле тудуп түрдувус. Баштайгы 5-10 хонуктарда немецтер совет шеригни Румыния кызыгаарындан үндүр ойладыр дээш бүгү-ле аргаларны ажыглап, бүгү шериг кезектеринден фашистериң эң-не бүзүрелдиг СС дивизияларын чежени-даа аңаа мөөннеп эккелгеш, дүн-хүн чок тенек аврыглыг атакаларны кылып, чер кырының болгаш агаардан күштүг боолаашкыннарны чеже-даа катап ажыглап, карак кыскаш-даа бисти оон шимчедип чадааннар. Тура-сорук күштүгде, күш немежип турган дег болур, ынчангаш 4 ай дургузунда камгалалга немецтериң чеже-даа күштүг халдаашкыннарын ойтур шаап турганывыстың ужуру-даа ол турган.

Хостуг орук-биле хоолаадып эртип турган эвес, кандыг-бир бичии сүүрүү хостап турар үеде ийи талдан үрелген чепсек-техниканы, өлген балыгланган кижилерни кым санап көрген боор, анаа-ла сүсперли берген хову сыңмас чыдыр каар чүве-ле болгай. Чижек кылдыр, чугле Умань хоорайны хостап турувуста, дайынның үрелген-бузулган чепсек-херексел, машина-техниказы күдүмчү сыңыышпас апаарга, хамык танкылар оларны уул-чаза бастырып эртип турда, күдүмчуларга чартык метр хире кажт тыпты берген. Ол дээрге, күдүмчуга тырлып турган чепсек-техника каш-ла шак иштинде үглуп, сынып калбаргаш, ындыг кажт апарганы ол. Ындыг түүлдер хоорай, суурларга бо-ла болгулаар чораан.

Ол-ла дайылдажып чоруп турувуста, бистиң эживис Улуг-Хемниң Демир Суг чүрттүг Үйнүк оол Түлүш Молдавияның бир-ле суурунга экипажы-биле бодунуң-на ок-чепсээ чазыларынаңдан аңы-тынындан чарылган, дөрт кижиден кандыг-даа им-демдек тыппайн, куруг чевег кылып каан-бис. Иднам Кыргыс, Биче-оол Байкара олар Румыниянга камгалал-үезинде дайзынның күштүг атакаларын каш удаа ойтур шаап турган. 1944 чылдың 6 ай үезинде экипажтары-биле эрес-маадырлыы-биле өлгенин дайын шөлүнде өрттенген танкыларының дугаарларындан танып тыпкаш, ажаар хире чүнү-даа тыппаан болгаш куруг черге мөгейген бис. Ол үеде сөстомак билбес болгаш өлген эштеривистин читкен бергән черлеринин ат-сывын бээп билбес болган бис.

Мен 1944 чылдың август 20-де Румыниянын Яссы хоорай дээш түлүүшкүннарга киржип турган кончуг аар балыгладып, башка конгузия болганы-биле дайылдажыр арга чок болган госпитальдар кезип 8 ажыг ай үени эртип чоруп турумда, дайын сөөлүрей берген. Сөөлгү госпиталь Харьков хоорай чоогунда Сумы областың Ахтырка хоорайда болган. Ол дээрге Румыниядан бээр база-ла бир мун ажыг километр дедир келгеним ол чораан.

Госпитальдан Харьков хоорайда ниити шеригларнин сортировка пунктузунга баргаш, калыын, чүдеп келген, кандыг нация кижи сен дээрге, тыва командир дептеримни көргүзеримге. Бо чүл, чуну бижип каан чүвел, чораан кезээн кайда, оон берген документизи кайыл деп шаг болган. Кызыл шеригжи хереченилелге биче лейтенант Нурзат деп бижээнин көргеш сен моны кайыын алдың, кымны соп кагдың, сени кеземче ротазынче чоруудар бис деп белеткей бээрге, чарын-даа Москвада Тыванын элчин черинин адрезин телефонун билир болганым-биле менди үнген мен.

Шынында, күүк-танк, механизастаттынган кезектерниң сортировка пунктузу Москвага турган болган, аңаа келген болзумза, олар билир турган болгай.

Мээң дайынчы эштерим Дыртык Ондар, Кызыл-Тас Түлүш, Шойдун Түлүш, Чүргүй-оол Хомушку, Бортуй-оол Оюн, Коңгар Түлүш, Сайын-оол Ховалыг олар оон ыңай Румынияны, Болгарияны, Венгрияны, Чехословакияны бүрүн хосташкаш, дайын төнгенде, 1945 чылдың майда, төрээн Тывазынга чаңын келгеш, чүрт-төрел даңы-биле ажылдап, чүрттап чорган. Бистиң эживис Чүргүй-оол Хомушкуну Совет Эвилелиниң Маадыры деп бедик үнелээнин бистерниң шүптүвустун, Тыва Арат Республиканың бүгү чонунуң шаңналы деп хүндүлээр бис. Бис, 11-ле кижи, бир Маадырлыг төрээн Тывавыска чаңын келгенивиске чоргаарланыр бис. Чаңын кээривиске, бистин ол үенинг удуртулгазы херекке албаны-биле бистиңбиле ужурашпаан, хомудан-чыг чораан, ол хевээр уттундурган чүве...

БОДУМ ДУГАЙЫНДА

Механик-башкарыкчы кижи ыңча-мыңча кижилер өлүрүм деп канчан мегелээр боор, менде кандыгда чай-шөлээн чок, дужаал күүседир, мурнунда чер кырын эки көрүп, ону ажыглап, танкыны башкарар — ол улуг харыысалга, берге ажыл.

Бир-ле катап атакаже кирип чоруп турувуста, ойр немец оңдудан элээн херек келгеш, дижи агарып, каттырып, кыжырган ышкаш болган, ону сүрүп тургаш, бастырып каан бис. Сөөлүнде доктааган черге көөрүмге, пушкавыс аксындан чарылгаш, чаштай берген, бир чартыы эглип бады келген чораан. Ол немец мени адаар пушкаң чок деп кыжырып турган болган хире. Оон соонда Румынияга даг кыры черге кедегге турувуста, бир немец «Мессершмидт» деп самолет бистиң кырывысче бомбазын октапкаш, катап-катап келгеш-ле үлүг калибрлиг автоматтыг боозу-биле бисти адып-ла туруп берген. Мен чиик пулемет алгаш, оңгар үүргай оңгу иштинге үш ыяш бут кырынга пулемедум азып алгаш, удур бооп-лажы бээримге, демги немец улам өжежи бергеш, катап-катап кээп, адып турун берген. Мээң артымда Бортуй-оол мени сокса деп алгырып турган чүве, демги немец улам кудулап алгаш, боолаар дээш чай алынмайн, даг сиртинге самоледу-биле үстүргеш, бо-ла андарлып, чүглүп бады кел чор. Бортуй-оолдуң аңаа бир дугаар маңнап четкеш, анаа-ла көрүп кылаштап турарын көрүеш, маңнап бар чорааш: «Чүге тур сен, оода нараның авыт» — деп алгырып чоруй, чедип келдим. Үжудулгузу дыка аныяк 19-20 хар хире оол чорган...

Оон соонда бир-ле хүн немецтериң атаказын ойтур шапкаш, элээн делгем тулаа черни кежип ойладып чоруп турувуста, 2 танк малгашка чыдыпкан. Ийи удурланыкчының арказынга, дайзынның чидиг одунуң адаанга, дайынчы дужаал күүседип чыдыпкан бис.

Дээди командылал черинин дужаалында техниказы бүрүн-бүдүн турда ону каап бөлбас, азы чаза тепсиптер. Ындыг чай турбаан, баштайгы хүннерде кайы-даа тала ынаар кирип шыдавас турган. Дайзын 2 хүн бисти боолап, чандыр-соора адыпадып, соксай берген. Аңаа 26 хонган бис. Дайзынның мурнуку шугумундан лейтенант Липкиниң танкызы 8-9 чүс метр хире оон соонга бистиң талаже Липкиннерден 6-7 чүс метр хире черде чыткан бис. «Кара-бажыңга» олуруп чораан эвес, берге-ле чүве ол чораан. 27-ги дүне бистиң таладан танкылар чедип келгеш, үштә сонтарга халдып унуп келген бис. Биске аъш-чем чедирип, үнгеп-союп чоруп турган кижилернин чамдыызы кемдеп, балыгланып, өлүп-даа турган чорган. Ол Герман Липкин —Совет Эвиделиниң Маадыры Москвада чүрттап олурар чорду. Мээң командирим биче лейтенант Гладченко-биле чалы 8 ай 20-де дыка аар балыгладган бис. Ол оон та кандыг болдуйлаан күжүр эш.

Бо эрткен орук дээрге, ханныг, халаптыг дайыннын орүү-дур, ону караа-биле көрген болгаш бодуңбиле аңаа хилинчектенип эрткен кижилерниң үгаан-сагыжындан ол кажан-даа ырзавас. Ынчангаш бистиң делегейивис кезээде арыг, ыры, чаагай тайбың турарын күзээр мен.

Нурзат ТҮЛҮШ.
1985 чылдың ноябрь 28.

Тиилелгениң 50 чылынга

ТЫВА ХЕРЭЭЖЕННЕР ДАЙЫН ЧЫЛДАРЫНДА

Тываның херээженнериниң Тиилелге дээш демиселге киирген үлүг-хуузун, архив документилеринге даянып алгаш, солунувустуң арнынга чырыдары, оларның чамдыызының-даа болза аттарын аныктарга адап таныштырары безин бедик хүндүлел деп бодап тур мен.

Ынчан херээженнер шимчээшкиниңиң кол организакчылары ТАРН Төп Комитединге болгаш нам хожкомнарында херээженнер ортузунга ажыл чорудар килдизиниң эргелекчилери болуп турган. Оларның дузалакчылары арбаннарга, сумуларга тускай томуллаттынган активчилер. Түс-түс черлерде тодаргай кылган ажылдарының отчеттарын кылып, төпче чорудуп турганнар. Ол төөгүлүг документилерде ат салган организатор активчилерни улам тодаргайгайлаарга мындыг.

Төп штавы ТАРН ТК-ның херээженнер ортузунга ажыл чорудар килдизи. Оон эргелекчизинге Күнзеңмаа, инструкторларынга бир кезек үеде Пешкова, оон Зубова турган. Нам кожкомнарындан келген төөгүлүг отчеттарда Чөөн-Хемчиктен Аракчаа, Мөңгүн-Тайгадан Хорбии, Каа-Хемден Нөржун, Өвүрден Дүктүг-Уруг, Таңдыдан Бидиилей, Бай-Тайгад н Мөңзырыкчы, Барыын-Хемчиктен Минчимаа, Улуг-Хемден Дыртыңмаа, Бии-Хемден Севил Ооржак, Кызылдан Тевекей, Эрзинден Чысымаа, Тес-Хемден Долгар ат салгылаан.

Чөөн-Хемчик кожуунның херээженнери 1944 чылдың январына чедир ниитизи-биле 93360 акша түңнүг дузаламчы белекти чыып чоруткан. Оон иштинде Кызыл Шеригге 82401 акша, хосталган районнарның чонунга 9755 акша, дайын үезинде оскүс калган чаштарга 1201 түңнүг дузаламчы болур идик-хеп, чем болгаш өскедаа бараан аймаан чоруткан.

Өвүр кожуунның херээженнери чүгле 1943 чылдың дургузунда фронтуга дузалгаары-биле 117 аътты, 103 инекти, 231 хойну, 323 өшкүнү берген болгаш хой кежи чолдак 36 тоннарны, чеңи чок дүктүг 20 көректээштерни, 291 эжеш алгы чылыг хол-хаптарын боттарының эттеп каан алгыларындан даарап бергеннер. Оон аңгыда 63 эжеш идиктерни, 847 алгыны, 325 кг саржагны, 257 кг ааржыны, 437 кг дүктүг, 19 хой эъдин, 36 өшкү эъдин белеткеп чоруткан болгаш 13029 акшаны чыып бергеннер. 145 казырааны хостаттырган районнарның чонунга бербишаан, өскүстерге 13 кышкы чылыг тоннарны, 818 акшаны болгаш өске-даа хеп аймаан белеткеп чоруткан. Кызыл Шеригге авиаэскадрилья тудуунга киириштирери-биле херээженнер 4529 акшаны чыып берген.

Белек чыыр талазы-биле идепкейжи херээженнерден Солчур сумузунда Хандыжап 3 аътты, 2 шарыны, 1 инекти, 32 хойну, 25 өшкүнү, 65 алгыны, 40 кг саржагны, 75 кг дүктү, 1 чолдак хой кежи тонну, 6 эжеш чылыг хол-хаптарын, 4 эжеш чылыг уктарны, 4 комплект хөйлең-чүвүрүнү, 250 акшаның облигациязын, 904 акшаны болгаш 8 казыраны берген. Сувакпит 11 аътты, 5 шарыны, 1 инекти, 8 хойну, 2 эжеш чылыг хол-хаптарын, 2 эжеш чылыг уктарны, 2 комплект хөйлең-чүвүрүнү, 7 кг саржагны, 25 кг дүктү, 47 алгыны болгаш 785 акшаны берген.

Каа-Хем кожуунның нам комитединиң эргелекчизи С. Норжуңнуң 1943 чылдың түңнели-биле чоруткан отчедунда кожуунның херээженнериниң Кызыл Шеригге 44788 акшаның белээн болгаш 859 баш малды фронтуже чоруткан. «Хараал» алдын уургайының ажылчын херээженнери 1840 акшаның белээн белеткээн. 4 дугаарга моөң белекке 182 баш малды, 248 алгыны, 23 кг дүктү, 11696 кг тарааны, 500 кг саржагны, 755 акшаның белээн болгаш 10486 акшаны чоруткан. Авиаэскадрилья тудуунга 800 акшаны шилчиткен. Өскүстерге 1042 акшаның хеп аймаан белеткеп чоруткан.

Орденниг Бии-Хем кожуунның херээженнери 1941-42 чылдарның дургузунда ниитизи-биле 12664 акшаны, 7565 рубльдиң облигациязын, орон камгалалының фондузунга 5176 акшаны шилчиткен. Херээженнериң күжү-биле кежээлер организастап эртирип тургаш, 3161 акшаны чыпган. Белеткеп чоруткан белектериниң аразында 1117 аътты, 5 инекти, 37 хойну. 397 акшаны база киш, дыргактыг кештерин берген. Моңгүн-Тайгадан Чуруңмай 17 аътты, 13 инекти, 100 хойну, 37 өшкүнү болгаш 609 акшаны берген. Тываның чонунуң мурнундан авиаэскадрилья тударынга киириштирери-биле 30000 акшаны чыып шилчиткен.

Бо бүгү сан-түңнер кошла отчеттардан алдынган болгаш ону дайынның төнчүзүнге чедир хөйү-биле санап, чижектерге көргүзүп болур. Кол чүве ол бүгү сан-түңнериң артында кижилерниң чаагай не сеткили, тайбыңга ынакшылдыг бүдүжү чуруттунган. Тываның херээженнери фронтуга болгаш хостаттырган районнарның чурттакчыларынга, өскүстерге дузаламчы кылдыр белек, акша чыылдазындан аңгыда, ботгарын оран камгалалынга белеткээринге идепкейлиг киржип турганнар. Аңаа 110 шактыг программалыг шериг херээнге киржип, организмни дадыктырарынга спортчу хемчеглерге массалыы-биле киржип турганнар. Ылаңгыя узун оруктарга хаактаашкыннарны кышкы үеде эрттирип, шылгараанныңы демдеглеп турган. Чижээ, Сарыг-Булун, Самагалдай суурлардан Кызыл хоорайга чедир 200 болгаш 180 км оруктуң кыштың соогунда туруштуг эртип келгени дээш 9 херээженни мактап шаңнаанының дугайында документ архивте ыңгжаттынган. Оларга Орус Чооду — Эрзинниң хазакчыларының удуртукчузу, Ызыгуур Соян — Тес-Хемниң хаакчыларының удуртукчузу, Часымаа Чооду, Долзатмаа Оюн, Толзаң Ховалыг, Долгар Оюн, Күске Чооду, Мынчаак Оюн, Норжук Сатыыл олар ыңгырак хаакчыларга хамаарлыр.

Ол ышкаш херээженнер фронтуже чоруй барган улустуң өг-бүлезинге дузага чедиреринің хемчеглерин ап, өскүссүрээн чаштарны ясли-садтарже хаара тудуп, эмнелге, школа организацияларынга кыжын одаар ыяш белеткээринге тургустунган бөлүктер ажылдап турганнар. Хөй санныг совет хамаатызы херээженнер фронтуже чоруй барган чоок кижилериниң орнун солуп, организацияларга, будүрүлгелерге ажылдап турганнар. 1942-43 чылдарда сиген кезеринге, тараа ажаарынга, ыяш белеткээринге 403 бригадаларга 2400 херээженнер хаара туттунган турган. Надежда Ермакова, Александра Кузьмина олар ашактары фронтуже чоруй баарга, электростанцияга машинистеп, автосепгелге заводунга электро-каңнакчылап киргеш, ажыл нормазын каш катап ажыр күүседип турганнар. «Октябрьның 14 чылы ою» колхозтуң колхозчуларының арказынга соцчарышка тиилекчи болганы дээш фронтучуларның кадайлары саанчы Василиса Мамонтова ТАР-ның Күш-ажыл орденибиле, Листкова, Жидеева «Мурнакчы малчын» деп хөрек демдээ-биле шаңнатканнар.

Тываның херээженнеринден өвөөш эвес санныг кижи боттарының эки турази-биле фронтуга барып, немец-фашизмни үзүткажып, Тиилелгени чонунга, аныяк-өскенге эккеп бергенин билир бис. Тиилелгениң 50 чылының юбилейинге уткуштур олардың аттарын адап, бедик хүндүлелбиле сактырывыс, аныяктарга таныштырарывыс бистиң хүлээлгевис деп бодап тур мен. Ынчан тыва херээженнер даштыңы чүрттүң хамаатылары деп санаттырып турза-даа, олар боттарының интернационалчы бедик күзелин дайын ' шөлүнге фронтуга барып күүседирин, совет чонга дузалаарын күзеп, хөй санныг билдириишкиннерни киргеннер. Чоруурунуң чөпшээрелин чүгле 1943 чылда 10 тыва кыска берген. Тыва эки турачы кыстар энерге шилиттингеп, бижикбилиглиг, чараш хевер-сынныг, берге-лерге алыспас быжыг туруштуг мурнакчылар турган. Оларның эң-не бичези 19 харлыг, эң улуу 30 хар безин четпес турган. Кымнарыл ол: Сынаа Кыргыс, Байлак Ооржак, Норжун Кыргыс, Севил Ооржак, Бичен Ховалыг, Дарыяа Монгуш, Часкал Монгуш, Долчанай Оюн, Амаа Монгуш, Белекей Куулар. Ооржак Севил биле Куулар Белекей фронтуга дузалаарының талазы-биле мурнуку одуругга турган херээженнер килдистериниң эргелекчилери турган.

Шурумаа ШЫЫРАП.
(Уланчылыг).

СОЛЧУРНУҢ ГВАРДЕЙЖИЛЕРИ

Өвүрнүң Солчурдан барган эки турачылар Даваа Монгуш, Биче-оол Монгуш, Кара-Сал Коңгар олар бистиң аравыста чок-даа болза, чыыткылыг аттары — аравыста.

Биче-оол Дагбаевич-биле чугаалажырга кончуг чиик, бөдүүн сөстер ажыглаар, кандыг-даа чугаа үезинде оон шырайындан хүлүмзүруг ыравас кижи.

Бир-ле чугаа аразында оон оюн-баштак-биле бир айтыры салган мен:

— Солчур «оолдары» чүү хире орустап чугаалажыр турдунар?

Ол база-ла чайтыладыр каттырып хүлүмзүрбүшаан, мынча дидир:

— Бис үштен Даваа шымбай кижи, ол Коңгар-биле меңээ оодаарга, дайын мурнунда-ла Чадаана хоорайга мал эмчилериниң курстарын доозун, ол хоорайга орус дыдыг чон аразынга ажылдап турган кижи. А чогум шериг херээнге хамаарышкан сөстерни эки билир бис, «эскадрон», «дивизия» «завод», «отделение» деп чижектиг сөстерни Араттың революстуг шеринге турган-ла, өөренип апкан бис. Ынчалза-даа Ковров хоорайга шериг белеткелдер үезинде таваржыш, биллиримейн барган чамдык орус сөстерниң утказын эки турачыларга эскадрон командирининг ординаржы - дузалекчызы Тюлюш Лама тайылбырлап бээр турган, кончуг эрес, дузааргак, ак сеткиллиг эр-ле болгай — деп, Дагбаевич чугаалап доозу.

Бо үш гвардейжи дайынчылар-биле үжен ажыг чыл иштинде чаңыс сүүрга чүрттап ажылдап чоруан болгаш оларның дайынчы оруктарын, ажаы-чаңын дыка эки билир мен. Оларның дугайында очерктерим, чечен чугааларым, чүүлдерим «Шын» болгаш «Тувинская правда» солунпарга чежени бижиивээн дээр. Будуштери, ажаы-чаңы аңгы-аңгы-даа болаа, оларны бир-ле шинти чүве каттыштырып турар — оларның-бодуунуң, эрес-дидими, ажылгыры, кандыгдаа айтырыгны, ажылды шинтипирден билири, боттарының хүүда хөрээнге эвес, чонунга шынчы бараан болуру. Дайынче аъттанырда Биче-оол чээрби ийи, Даваа 23, Коңгар 24 хаалы турганнар — хын дээн назын үези.

Биче-оол Дагбаевич тыва эскадроннуң повары турган. Ол дайын үезинде ийи катап балыглаткан. Фашистерниң өлүмүгүт огу оон хөрээн баштай хос өткен, Дубно дээш тулчуушкунга ол будунче балыгладыпкан. Бо балыглаашкын дугайында ол мынчаар чугаалап орар:

— Дубно дээш тулчуушкуннарның бирээзи Иква дээр бичии хемчигештин олбо талаларынга болган. Ынчан мени, бир дугаар балыглаашкын соонда, улуг лейтенант Сат Бурзекей, Балчый-оол, Канчыыр-оол, Дөңгүр-Кызыл суглар мөңгеде Украин черде чыдып калганнар. Оларны сөөлгү орукче үлеп, чарлыышкынның дааштаашкынын кылып турда, кижиниң сөөгү чештинип, сагыш-сеткили харлыгып, карак чажын доктаадыр арга чок чүве-ле болгай — деп, ол төөгүдү.

Бо сактыышкынларны чугаалаары дыка-ла берге аар турган боор, оон карактарының чаштары борбак-борбак бадып турду.

Солчур сумузунуң Хам-Дыта Боөш-Даглың Борбак-Арыгга чорданымда, бистиң суурдан данынче чорукканнарның бирээзи Борис Коңгарны болза сактып кээр мен. Азжы-чаңы дүргеп, харын-даа изиг болгаш хенергең хорадаачал, эрессимээр, күс апарганда оортазындан боо дүжүүрээс, аът мунганда, шыдаммасдаа чүве ышкаш, бүрүнгаар чүткүп, үргүлүү шаап чоруур акыйла болгай. Борбак-Арыг — оон төрүттүнүп өскен чери. Борис Дүктүг-оолович-биле оч ажыг чыл кожа чүрттап келген болгаш оон дайынчы чугааларын магнитофонга бижидип-даа, дыннап-даа пат болган мен. Ол чүгле шын чорук дээш чүрттап чоруур кижи-ле болгай. Оон мындыг чугаазын черле үтпас мен: «Тыва эки тура аъттыг шериг эскадроныңың эң берге түлчуушкуннарының бирээзи Ровнонуң чигир заводу дээш түлчүүшкүн болган. Душтеки чем үези турган, далаш-биле «киир каап аар» чүве-ле болгай. Хенертен «Чыскаалыңар!» дээн команда үнду. Чыскаалыпкан соолунде эскадроннуң командири бирле орус полковник чижиге рапорт берип тур. Соолунде ол кижини танывыс апарган бис, ол — полктуң командири, гвардия полковнири Ефим Попов болган.

Капитан Кечил-оол бисче эглип келгеш мынча дидир: «Улуг лейтенант Дончуттуң взводу немецтерниң бүзээлээшкининге кирер чыгыы апарган, ынчангаш Дончуттуң болгаш лейтенант Оолактың взводтарынга сес чедирер ийи кижи херек, күзелдиг кижилер ийи базым бүрүнгаар!» — деп команда үнду. Күзелдиг кижилер хөй болдуу. Ынчалза-даа эскадрон командири чугле ийи кижи шилип алган, оларның бирээзи мен болган мен. Бир ажымны сагынмайн-дыр мен. Эскадроннуң тарадышкаш, командиривис бис ийини бодунуң тур штавынче аппарган, мынча дидир: «Чигир заводу дээш түлүүл турар взводтар берге байлаар. Ынчангаш улуг лейтенант Куулар Дончуттуң взводунга лейтенант Оолактың күжүн кадар. Бүгү даалга бо чагааларда... Чугле кончуг дүрген болгаш кичээнгейлиг чоруур херек, азыл болбас, чугле соңгу чүк угланыышкыны-биле чоруур...». Мен лейтенантыга езулаааш, аъдым кырынга «хонуптум».

Даалганы күүсеткенимге өөрээним ол ийикпе кичээнгейни кошкадып, оруум үүн арай ескерти берип-тир мен. Тура дүшкеш, оруум уг-шинн өөренип, ыяштар үнү бакылап чоруп турарымга, бир-ле черде аас-биле үрер гармошка үнү менче чоокшулай дыннаалып кел чор. Орук үүндан бичии ырадыр аъдымны чыттыр командылап кааш, орукка чоокшулап, шыргай аразынга туруп алдым. Келзе-ле тергелиг аътта кухня сөөрткен ийи немец дүште-даа чок хөөрешкен чоруп орлар. «Грушаларым» белеткеп алдым. Чугле эскертип болбас, аъдымга бузурээр мен, ол чыткан соонда кандыг-даа дааш үндурбезин билир мен. Демги ийи «оонук» мени эртип чорда, гранаталарымны оларның тергезинин адаанче ийи улаштыр кинип шывадапкаш, аъдымга хаалып кээримге, оом гранаталарның чазылган даажындан тургаш менче халыш ор. Эзенги-даа теппейн адым кырынче шурай бердим. Мындыг таварылгада «Вихрьниң» дынын тыртканн херээ чок, чугле ону бээр оруунче башкарып билир херек. Кырынга олуруптарымга, аъдым октарын-да берди. Билип чоруурумга күлак үүнда өктар сыылаар. Демги ийи немецтерниң өөру бооп чадавас, соомда аътты кижилер менче боолап халдып орар хире. «Вихрь» дээш, тепсениптеримге, аъдым согунналы-ла берди. Демгилерим мени элээн сүүрүп, адып чоруй чыткылап калдылар, оон ыңай сүүрининден кортканнар боор.

Удаааанда өөрүмге халдып келгеш, даалга күүсеттинген дугайында командиримге илеткеп турумда, өөрүм алгыржы бердилер: «Коңгар, Коңгар, аъдың кээп дүштү». «Вихрьге» халып кээримге, кээп дүшкен, оон бир талакы саадындан хан шуурааар үүне, салааларым-биле дуй тударымга-даа алдыртпас, хөөкүй «Вихрьнин» карактары чоорту-ла шимдине берди. Аъдым мойнундан күспактаның алгаш ыглап ор мен. Күжүр «Вихрь»-биле кандыг аарберге оруктарны, тулчуушкуннарны эртип, олумдем чайлавадым дээр, оон кырынга олуруп алгаш, Өвүр черде дүн бөжүүр аныяк кысты чеже катап сагынмаан дээр. «Вихрь» сөөлгү катап менче карактарын мүнгаргейы кончуг кылдыр көргеш, бажын аартады салыпты. Бистиң дайын шөлүнге чарлыышкынывыска бүүүн эскадрондаа шантыттаваан, аңаа хөрээн өөруп орган мен. Өлген дайынчы «ажымның» хайынче чыттан кааш, оон ооргаазындан азеримни бажыдан чүгенин үштүп алган мен.

Немецтерниң огу маңнаан талакы кулаам чиге «чиңеп» каанын сөөлүнде билген мен...

Кызыл-оол ХОВАЛЫГ.
Солчур суурда башкы.

БӨГҮН — РАДИО ХҮНҮ

РАДИОНУ ЧОГААТКАНЫНЫҢ 100 ЧЫЛЫ

ХӨГЖҮЛДЕНИҢ 60 АЖЫГ ЧЫЛДАРЫ

Электромагниттиг чагыгларны тыварының болгаш ону демдеглээриниң талазы-биле бодунуң чогаадып кылганы хереселин Россияның талантылыг эртемден-физиги Александр Степанович Попов 1895 чылдың май 7-де бүгүдеге чарлап дыннаткан болгаш ону херек кырында ажылдадып көргүскен. Радио харылзааның ажыглап эгелээриниң баштайгы базымы ынчаар кылдынган. Ынчангаш радиону чогаадып кылганындан бээр 100 чылының байырлалын ЮНЕСКО-нуң Чингине конференциязының сессиязының шиитпирин езугаар ол делегей организациязының 27-ги сессиязынга демдеглээр деп турар. Ол хүнүү тураскаадыг хүннерниң болгаш болуушкуннарның делегей календарынче кирген.

Радиону чогаадып кылганы эртемге болгаш технологага чаа үени ажыктан. Ол дээрге, электрониканың үези-дир. Радиометодтар удатпаандала бүрүнгаар хөгжүлдени дораан алган. Бөгүн ону ап көөр болза, эртемниң болгаш будунгулгениң бүгү адырларынче ханыпаан кирип, кижиниң амыдыралы-чуртталгазының бүгү талаларынче тарап чоруткан боор турар. Амгы үеде радио чагыглары Черни болгаш октаргайны, үени бүрүн шыва алган деп дорту-биле чугаалап болур бис. Үнүң болгаш дөзевилелдиң сигналдары бүгүле материалдыг моондактарны эрткеш, эфирге кончуг дүргени-биле чедип, ниити хөгжүлдеге ханы исти арттырып турар.

А. С. Поповтуң чогаадып тургусканы радиотелеграфтың соонда, радио чагыглыг радиотелефон харылзаазы тыптып келген. Үнүң дамчыдып турар апарганының соонда, үр болбаанда дүрзүлеп көргүзериниң дамчыдылгаларының системазы база хөгжүп эгелээн, ынчангаш радиоэлектроника, телемеханика, медицинаже, телебашкарылганың системазынче болгаш өске-даа адырларже кирип эгелээни ол. Электроннуг саналга машиналарны база тургустунуп эгелээн.

Космос делгемин шинге-эдип алыры радиохарылзааның, электрониканың, саналга техниказының эң мурнакы деривлегелерин калбла-биле ажыглавас болза, оон чүү-даа болдунмас дээрзи ам кымга-даа билдингир. Радиоэлектрониканың башкарып турары ракета техниказынга олурупкан, кижи Айга барып хонуп, аңаа шинчилеллерни кылып, Хүн системазының планеталарын шинчилеп, автоматчыткан аппараттар-биле ол системадан дашкаар безин шинчилеп ажылдарын чорудуп турар.

Электрониканың бааза-зынга Чер кырының болгаш харылзааның космиктиг дерилгелериниң хевирлериниң бүгү чүүлдери үнезилеттинип келген, телевидениениң болгаш харылзаның техниказында чаа угланыышкыннар тургустунар — телевидение программазын хүүда телевизорларже шүүт-ла харылзааның эдеринчилеринден хүлээп алыр, электроннуг почта, медээлерни шыгжапкадгалаарының болгаш ажылдап кылырының системазы болгаш оон-даа өске. А телефон-телеграф харылзаазының волокно-оптикалыг системазын ажыглап кииреги, харылзааның эдеринчилери-биле хөй станциялыг киришкин-биле чергелештир телефон харылзаазынга революсчуу эргилдени кылырын аазап турар. Ол чорук бөмбүрзекте эң чиик өртектиг харылзаа системазын организастап чорудар арганы биске бээр.

Бир эвес эрткен бо үени эргий көөр болзувусса, бистиң республиканга радионы ажыглап эгелээн үези 1932 чыл болуп турар-дыр, азы оон бээр 63 чыл болуп турар. 1936 чылда Кызылга бирги радиостанция тургустунган, оон-биле Тоора-Хем, Тере-Хөл-биле радиохарылзаа тургустунган. Оон соонда удатпаандала сывырындак демир шугумнар чок турган кожууннарбиле харылзажыр кылдыр радиостанцияларны кылган. 1945-1947 чылдарда ол радиостанция харын-даа Кызылды Москва-биле харылзаштырарынга чедишкининг ажыглаттынып турган.

Радиодамчыдылга четкизи (демир удазынныг радиофикация) Кызылга болгаш өске-даа улуг-улуг сууларга 1934-1935 чылдарда хөгжүп эгелээн, а 1932 чылда Кызылга чүгле чагыс радиоприемник ажылдап турган, а чурттакчы чон почта конторазынга кээп, дамчыдылгаларны дыңнап турганнар, ол дамчыдылгаларны дыннааны дээш чогуур хөлезини база тыртып ап турганнар.

1938 чылда Кызылга доктаамал ажылдаар радио белдири ажыттынган, а чурттакчы чонга ынчан 1000 чедир радиоточкалар бар турган. Харылзааның радио-болгаш сывырындактыг радиофикацияның бүгү дериг-хереселдери РСФСР-ниң составынга Тываның бактаап киргенинiң соонда улуг хөгжүлдени алган. Ылаңгыя радиофикацияның четкилериниң дүрген хөгжүлдезин чонга аажок улуг ужурдузалыг болуп, Тываже солун, сеткүүлдериң аажок озалдап кээп турарынга, радиоприемниктериң колдуунда-ла чок болуп турганынга улуг-ла чоктаашкынарны болдурбайн турган. Чүгле чаңгыс 1946 чылда безин 20 ажыг радиобелдирлерни кылып, ажыглалга киирген. Бир эвес чурттакчы чонга 1944 чылда чүгле 1400 радиоточкалары турган болза, 1950 чылда оларның саны 5000 четкен.

Түс черниң радиодамчыдылгаларын тыва дылга 1949-1962 чылдарда радиобелдирлерже болгаш эвээш санныг радиоприемниктерже чүгле Красноярскиниң улуг күштүг радиодамчыдылга станциязын дамчыштыр чорудуп турган.

1962 чылда тускай радиодамчыдылга болгаш радиохүлээп алыышкын станцияларлыг Кызылдың радиотөвү ажыглалга киирген. Ынчан радиодамчыдылга станциязынга Чехословакияга белеткеп кылган улуг күчүлүг радиодамчыдылга херекселi ажыглалга киирген. Төптүн болгаш түс черниң радиодамчыдылгаларының программаларын республиканың бүгү бүлүңнарынга эки шынарлыг кылдыр дыңнап турар апарган.

Радиотехниканың чедишкиннериниң ажыглаарының дараазындагы кол чүүлү болза, 1966 чылда Кызылга телеөттүн түдүүнүң доозулганы болур. Баштайгы чылдарында телеөп Кызылдың чурттакчыларынга болгаш чоокку чурттакчылыг суурларның чонунга чүгле түс черниң дамчыдылгаларын болгаш кинофильмнерни кыска үеде бүдәлгадып турган. А 1967 чылда чуртка улуг эртем-техниктиг ажыл чоруттунуп, ырак девискээрлерге теледамчыдылгаларны чорудары-биле Черниң кылымал эдеринчилерин дамчыштыр харылзаа түдәр система, «Орбита» ажыглалга киирген. Сибирьниң улуг девискээрине ол системаның хүлээп алыр баштайгы станцияларының бирээзи — Кызылдың «Орбита» станциязы болган. Ону 1969 чылда ажыглалга киирген. Ынчангаш Москвадан дамчыдылгаларны чон көрүп эгелээн.

Тывага радиоределиг шугумнарны түлүп тургусканы телевизениениң үлам ынай-гы хөгжүлдезин болдурган. Баштайгы ындыг шугумну солун техниктиг шиитпирлер-биле ажылдап турарындыг мергежилдиглерге республиканың радиотелетөвүнүң кол инженери Михаил Юрьевич Успенский, Чадаананың электрилиг харылзаа белдириниң инженери Саган-оол Намзынович Монгуш, бодунуң кызымак күш-ажылы-биле Таңды кожуунда билдингир, сураглыг Орлан Окаевич Күжүгет, ыраккы Моңгун-Тайгада шалыпчы иженип турар харылзаачы Владимир Надаажанович Успун-Доржу болгаш оон-даа өскелер хамааржыр.

Сарыг-Септи харылзаа белдириниң электромонтеру Виктор Петрович Слюсарев 25 чыл дургузунда харылзаа ажылыңдан адырылбаан. Ол ышкаш Хандагайтының харылзаа белдириниң электри механиги Даниил Седенович Ооржак болгаш Александр Дертей-оолович Ооржак, ол ышкаш Тураның харылзаа белдириниң ажылдакчызы Владимир Степанович Николаев болгаш оон-даа хөй мурнакчыларны бөгүн мактаа адап, оларны сагыш-сеткилиң ханызындан мактап турар бис.

Харылзааның хоочуннарын мактаа адап, оларга кезээде чоргаарланып чоруурувусту база илередир аргаар бис. Ындыгларга Вениамин Александрович Андреев, Александр Сергеевич Костенков, Лидия Георгиевна Фейман, Шагаан-Арыгның харылзаа белдирингге 50 чыл дургузунда үзүктел чок ажылдап келген Анатолий Демьянович Богайчук, Тыва Арат Республиканың баштайгы радио ажылдакчызы Николай Сюрюкович Бойду, хоочун харылзаачылар Дөнчүн Петрович Чөмбүрү, Эрзинниң харылзаачыларының хөй чылда удуртукчузу, Россияның харылзаа мастери Толан Танзырынович Кызыл-оол олар хамааржыр-дыр. Харылзаачыларның аразында улуг алдархүндүнү харылзаа мастери, Тываның алдарлыг харылзаачызы, хүндүлүг радист Олег Иванович Кожевников чаалап алган ажылдап чоруур. Оон удуртулгазы-биле Кызыл хоорайның радиодамчыдылга четкизи, «Орбита» станциязы болгаш харылзаанын өске-даа объектилери хөгжүлдени алган.

Бистиң хоочуннарывыс хүндүлүг дыштанылгаже үнгүлээннер, ынчалза-даа боттарының ажылдап чораан коллективтерин утпааннар, аныяк специалистерге болдунар-ла дузаны чедирип чоруурлар.

Тываның харылзаачыларының чедишкиннери маргыш чок. Кыска хуусааның дургузунда Тыва Республика телефон-телеграф харылзаазының радиодамчыдылганың болгаш телевидениениң эң чаа техниктиг хереселдери-биле хандыртынган, харылзааның дериг-хереселдериниң хөгжүлдезининң деңнели-биле алырга, Сибирь девискээриниң областарының, крайларының болгаш республикаларының деңнелинде келген.

Ынчалза-даа бүгү Россияны бүргей алган экономиктиг кризистиң түңнелинде, ылаңгыя сөөлгү ийи чылдарда, бистиң чонувусту, организацияларны болгаш будурүлгелерни мооң мурнунда хандырып турган деңнеливистиң чамдыктары дыка кудулаан. Акшаландырыышкынның саадап турарындан, ылаңгыя көдээ черлерде капитал салыышкыннарның ниити хемчээли эвээжээн. Дыка улуг озалдаашкыннар-биле чамдык радио белдирлеринде, харын-даа Кызыл хоорайда чамдык үрелиишкиннер озалдаашкынныг эттинип турар, көдээде радиоточкаларының болгаш телефоннарның саны эвээжээн. Чамдык коллективтерде шалың аажок озалдап бердинип турар, артык кезектер болгаш материалдар садыл адырында акша-төгерик чедишпейн турар, эргижирээн дериг-хереселдерни солуур ажыл колдуунда-ла чорбайн турар.

Харылзаачыларның ажылында бергелер-даа, шиитпирлеттинмейн турар айтырыглар-даа эвээш эвес. Ынчалза-даа республиканың харылзаачылары келир үеге идегелин оскунмайн, кызымак ажылдап, боттарының хүлээлгезин үениң негелдезинге дүүштүр чорудуп турар. Бистиң ажылывыска чогуур деткимчени республиканың удуртукчулары чедирип турарынга сеткивистиң ханызындан өөрүп турар бис.

Бо чылын чурттуң электрилиг харылзаа ажылдакчыларының байырлалы онзагай үеде эртип турар. Ынчангаш республиканың электрилиг харылзаазының бүгү ажылдакчыларынга, ветеранна-ра, ажылдан чүге дээрге ол байырлал радиону чогаатканының 100 чылы-биле холбажып турар. Ынчангаш республиканың электрилиг харылзаазының бүгү ажылдакчыларынга бистиң күрүне будурүлгезиниң удуртулгазының мурнундан изиг байырны чедирип, оларга аас-кежикти, өг-бүлезинге өөрүшкүн, быжыг кадыкшылды күзеп каары бо байырлал хүннеринде аажок өөрүнчүг-дүр.

Эрес-оол МОНГУШ,
ТР-ниң Харылзааның болгаш информатиканың «Россвязьинформ» күрүне будурүлгезиниң кол инженери.

БОДАП ЧОРУУР МЕН

1945 чылдың март. Кызыл хоорайга харылзаа системазынга ажылдап эгелээн үем ол чүве. Ынчан мени «Криде» системаның телеграф дерилгезин хандырар талазы-ойле радио бюрога электромеханиктиң өөреникчизин кылдыр хүлээп алган. Ол үеде Москва-биле демир удазын дамчыштыр харылзаа чок турган. Чугаалажылганы оолгаш телеграммалары чүгле радио харылзаазын дамчыштыр чорудар чүве болгай. Телеграммаларны «Криде» аппаратта перфолентага баш удур-ла чыскаай бижидип алыр турду.

А чоорту аныяк Тывага харылзаа адырын хөгжүдер ажылдар дыка шапкынчый берген. Ынчан почта, телеграф, телефон, радиодамчыдылгазы бурүгаар базымны кылган. Шынап-ла, ол үеде аныяк специалистер, бистер, практиктиг арга-дуржулганы улуг, бедик мергежилдиг эш-өөрүүстен шиңгээдип ап турган бис. Ол талантылыг инженерлерни оон бээр хөй чылдар эрткен-даа болза, ам-даа улуг хүндүткел-биле сактып, бодап чоруур мен.

Оларның чамдыктарын бөгүн адаайн. Олар болза, кол инженер А. П. Тимофеев, Москвадан келген Л. И. Мехнюк, Иркутскиден чалаттырган Ю. П. Карпов, радиостанцияның дамчыдылга төвүнүң инженери А. А. Калинкин суглар чүве.

Мен 1945 чылдың май 9-та фашистиг Германияны тиилээнинiң ёанырлалын таварыштыр партияның область комитединиң индириңге өткүт үшүүр харылзаа аппаратуразын ыалыпкын байдал-биле тургузар бригаданың ажылынга база киристим. Оон ыңай дүрген парлаар «СТ-35» дээр телеграф аппаратуразын ажыглалга кинерингге киришкеним сагыжымда артып калган. Ону улуг идегелдир деп билип чоруур мен. Ынчан Морзениң аргазы-биле Минусинскиге ажылдап турган телеграф инженери Бекасов-биле оо-ла харылзаа туда бээр турдум.

Телеграммалар көвүден турарын өөренип көргеш, Тыванын харылзаа эргелели «Бодо» дээр француз дериглегини тургузар, шенеп көөр деп шиитпирлээн. Ол дерилгени тургузар ажылдарны инженер Л. И. Мехнюк удуртуп турган. Ол аппаратураны эптеп тургузар ажылга мен база киристим.

Харылзаа системазынга 45 чыл ажылдадым. Бодумнуң арга-дуржулгамны аныяктарга дамчыдып чордум. Тывага харылзаа адырын хөгжүдериниге инженерлер Д. Д. Юсупов, К. Т. Лавринович, А. Иргит, О. И. Кожевников, Ю. М. Успенский оларның болгаш өскелерниң-даа киргеи үлүү улуг. Ындыг кижилер-биле кады ажылдап чораан болгаш оларга чоргаарланып чоруур мен. Оон аңгыда, Чадаананың харылзаа белдирнден база-ла багай эвес специалистер үнген. Чижээ, Д. Донгак, М. Шоева, В. Барахтаев. Олар удуртур ажылдарда ажылдап чорлар. Тываның баштайгы харылзаачыларының колдуунда-ла бирээзи болуп, оон хөгжүлдениң бүрүнү-биле көрүп келдим. Ынчангаш Радио хүнүн болгаш радиону чогаатканының 100 чылын таварыштыр Тываның бүгү харылзаачыларынга байыр чедирни, оларның белен эвес, харыысалгалыг ажылынга чеднишкиннерни күзээри меңээ өөрүнчүг-дүр.

Виктор БЕЗЪЯЗЫКОВ,
Кызыл хоорай.

БАЙЫРЛААЛ БҮДҮҮЗҮНДЕ

Кызыл хоорайның Ленин кудумчузунуң № 16 чурттала бажыңының адаанда каъдында № 3 магазин бар. Ону «Хоочуннар магазини» деп адаар. Ада-чурттуң Улуг дайынынга Тиилелгениң 50 чылының бүдүүзүнде ол магазинге дайынның болгаш күш-ажыл фронтузунуң киржикчилери хүн бүрүде сыңышпас кылдыр чыглыр турду: 91 муң рубль өртектиг аъш-чемниң чүгула барааннарын квартал нормазын езугаар оларга чиигеткен өртектер-биле саткан.

1995 чылдың апрель 29-тан май 6-га чедир «хоочуннар магазининиң» девискээринге янзы-бүрү маркалыг автомашиналар база сыңышпас турду: Ада-чурттуң Улуг дайынының 983 инвалидтеринiң болгаш киржикчилериниң кижи бүрүзүнге 108 муң рубльдиң аъш-чем бараннарын, оон иштинде 3 килограмм хой эъдин, ыштаан колбасаны, яблоктарны, 4 банка мөөгүнү, май 6-га чедир безин халаска үлеп берген. Ол бүгү барааннарның ниити өртээ 98 миллион 308 муң рубль болган.

Тиилелгениң хереэнге үлүүн киирген күш-ажыл фронтузунуң Афган дайынының киржикчилеринге, дайынга мөчээннерниң өг-бүлелериниң кежигүннеринге — шупту 1207 кижиге база-ла 108 муң рубльдиг аъш-чем бараннарын чартык өртекке саткан. Аңаа үндүрген акшаның ниити түңү 65 миллион 178 муң рубль.

Дайын хоочуннарының, ылаңгыя инвалидтеринiң, күш-ажыл фронтузунуң болгаш Афган дайынының киржикчилериниң, дайынга мөчээннерниң өг-бүлелериниң дугайында Тыва Республиканың Чазаанын болгаш Президентизиниң сагыш салыышкынының ачызында ол хире хөй түңнүг акшаны, аъш-чемниң эң чугула бараннарын тускайлап бээр аргалыг болган. Дайын киржикчилеринге, инвалидтеринге аъш-чем бараннарын халас бээр, тылдың ишчилериниге ол бараннарны чартык өртекке садар чымыштыг ажылды дайынның болгаш күш-ажылдың хоочуннарының Кызыл хоорай чөвүлелиниң даргазы, дайынның хоочуну А. А. Зайцеваның сагыш човангыр болгаш мергежилдиг организастаанын, № 3 магазинниң садыгжылары хоочуннарны хүндүткел-биле эвилең хүлээп алгаш, ак сеткилдиг хандырганың демдеглээр бодаан мен.

Магазинниң девискээринге байырлал бүдүүзүнде хүннерде эмгежок «москвичилерниң», «запорожецтерниң» сыңышпас кылдыр чыглып турганы — дайынның болгаш күш-ажылдың хоочуннарының бистиң республиканың, оон найысылалынның девискээринде бо берге үеде безин багай эвес чурттап турарының херечизи деп бодаар мен.

Алексей ДУГЕРЖАА.
Журналист.

БАЙЫРЛАНЧЫГ ЭВЕС РЕПОРТАЖ

Дүрүмчээн чаңчыл езугаар ойырлал номериниге ойырланчыг репортаж белеткээр дээш, республиканың эң тараалаң дээн кожуунары Кызыл, Таңды, Каа-Хемниң хову-шөлдерин эргий кезээш келдивис. Байырланчыг, сеткил өөртүнү дег чүве-даа чок ийин. Бо хүнде ажыл-иш хаинныкан турар уъурлуг хову-шөлдерде чер чардырган азы шык оастырган чаңгыс-даа агрегат көрбээнивис каракка чиктиг-даа, сеткил-хөөнге мунгаранчыг-даа болду.

Амгы үе — часкы хову ажылдарының кидин түлүк үези. А херек кырында байдал мындыг боорга, кайын ооор. Чижек кылдыр, чаңгыс-ла «Шамбалыг» совхозтуң 2 дугаар хову-трактор турлаан көрүптээли.

Бригада төвүнге келириивиске, шупту трактордар ында анаа-ла бөкперлежи берген турлар. Үүге ажылдавани турарын сонуургаарывыска, черле огулуг харыы бериптер кижи чок болду. Хоочун коктуг дижир болгай бис, байдалды бо черле элээн билир ыйнаан дээн бодал-биле турлагның таңныылы, күш-ажылдың хоочуну Танов Чаптанчыгович Салчак-биле чугаалаштым:

— Бо чылгы байдал даа санчок берге деп билип турар кижи-ле-дир мен. Хову ажылдарының кидин үези-дир. А бо хөй техника аймаан көрүнер даан, шупту мында анаа туруп турар. Чылдагааны — солярка чогунда дижир боор чүве-дир. Солун, сеткүүлден номчуурга, «Революцияның чалбыыжы», «Кызыл тараачын» дээн ышкаш шыырак ажыл-агыйларда техника хову-шөлдерже үнүпкен боор чүве-дир. А бис туроушаан бис.

Бо хевээр-ле турар чүве болза, бо чылын тараа-даа чаштырып аар хиревис чок хире ийин. А тараа чокта, чүү турар боор. Ядараан совхоз-тур бо. Мал бажы ол оранчок кызырылган, эът, сүт өдүрүүлгезиниң дугайында чугаалаан даа херээ. чок, солярка, артык кезектер ол чок. Ол-ла үеде көөрге, хуу кижилерде машина-техника ыңай-бээр шүүт бүргүраар боор чүве-дир. А оларның ажыы-даа ындыг-ла улуг эвес хире ийин.

Часкы хову ажылдарынга үстүкү чагырга черлерни дузалавас чүве болза, бис хөөкүйлерде чүү боор, куруг артып каар бис ыйнаан.

Ындыг өөрүнчүг эвес түнелге кээп олурувуста, бригаданың удуртукчузу Сереноол Ооржак чедип келди. Кандыг-даа чүвеге ундаравас, эки-ге-ле бүзүреп чоруур кижилер аравыста эвээш эвес. Ындыгларның бирээзи — С. Ооржак деп билдим:

— Баштай көөрге, бәйдал чеже-даа берге хире болза, ундараан херээ чок боор. Тараажы кижи чазын канчап куруг олурар боор, боттарывыс-даа бир-ле арганы тып. Чазак, чаңырга-даа черлери дузалажып чедип кээр-ле чүве ыйнаан.

1250 гектар черге — кызыл-тас, 150 инге — сула, 300 гектарынга — чаңгыс чылдыг сиген аймаа. ниитизи-биле 2100 гектар черге янзы-бүрү культурларны чаштырар бис. Шын харын, ол дээрге бистиң мурнуку көргүзүглеривистен оранчок эвээш, ынчалза-даа ниити байдал мындыг чүвени ам канчаар.

16 тракторлуг бис, ийи-чаңгызынга кандыг-бир кезек, аппаратура чедишпес дээрден башка, шупту септеттинген. Кывар-чаар материалдар талазы-биле дугур жулга бар. Үрезиннер хирешаа-биле чыгдынып турар, чүгле картофель үрезининден бергеден тур бис. Черле чүгээр боор бис...

Кижини бодунуң оожургадып, таарыштырып ор сен дээр эвес, дагаа оолдарын күзүн санаар дижир, күзүн база аргалыг-ла болза аңаа чедер мен, ынчан көре бээр бис ыйнаан. А тракторлар турбушаан...

Байырлал бүдүүзүнүң үн дүрүлгелеринге кирер материалдар-ла хөй. Ынчангаш бо чүүлүмнү кысказы-биле мынчаан доозун каайн. Шам балыгжылардан чоруткаш, Таңдының Балгазын, Сой, Каа-Хемниң Ажык, Саргал, Хөйырлыг, Чеди-Паш, Кызыл кожуунуң Көк-Тей кедези ховуларын эргий чораан, канчаар боор, база катап демдеглээр ужурга таварыштым — хову-шөлдерде элеш дээр трактор, агрегат чок, көрө-дивис ийин. Шынап-ла, байырланчыг эвес репортаж аа?..

А оон түңнелин хүндүлүг номчукчулар үндүрер эвес, аңаа сонуургалдыг өске-даа чергер тыпты бээр боор деп идеген артым.

Николай БАЗЫР,
«Шынның» тускай корр.

Хову-шөлдерде ы р ж ы м

Часкы хүн чылды чемгерер

ТАРААЛЫГ-ЛА ТУРАР БОЛЗУВУССА...

Чөөн-Хемчик кожуунда «Хайыракан» будүрүлге каттыжыышкынында ниити байдал, республиканың өске бүгү ажыл-агыйларында дег, база-ла хөй шаптараазыннарлыг. Чоннуң амыдырал байдалында, ажылдаар шинээнде доктар-моондактар-ла хөй. Бети дээрге чүгле механизаторларга болгаш мал ажылында хаара туттунган ишчилерге ниитизи-биле 76 миллион рубльди арткен чылдың ортандан бо хүннерге чедир бербээн.

Апрель 26-ның хүнү чер ажылдыгларга улуг шаптыкты чедирген. Ол хүн хар хөлумактыг чаъс-биле катай күштүг хат хадаан. Аза огу өрттедир дээн чүве ийикпе, барыын кожуннарже углаан чазаглыг улуг оруктун олбо талазында оът-сиген черчери-биле өрттенген. Телефон чагыларының чамдыктарының дөзүнден үзе өрттенгеш, каш-даа чагы черде барып ушкулаан. Оларның төжектери буруңайнып хып чыткылаар. Ынаар, Ак-Туруг бетинде дагларның ийлеринде, ыйгылдарында каш-даа черде өрт.

Адар-Төштү– ажа бээрге, бо ажыл-агыйның тараа шөлү бо-ла болгай. Ол хүн Бора-Хөл ховузунга чаңгыс трактор чер чарып турган. Харлыг, чаъстыг, дүвүлүг хат улдап турда, автобус соңгазын өттүр арай деп-ле көрүп чордум. Сактырымга-К-700 ышкаш бир трактор-нуң андазыны безин орта көзүлбес болду. А бригада төвү ынаар чүгле барааны борарар. Хөмүр-даш разрезинче эртер дорт орук адаанда бир «Беларусь» база чер чарып турган, оон андазының мүн-не эскердим — 2-ле бис кошкан... Ону орукташтарым бирээзи аратарның дээр болду.

Ол кежээ Хайыракан суурга чырык орта кыппаан. Даартазында конторага эртежик чеде бердим. Директорнуң кабинединде үш-дөрт хире кижи олурду. Дарганың чайланы бээрин манагзының, баштай кол агроном Г. М.-С. Сат-биле чугаалаштым. «Бо чылын тараа культураларын 1.101 га черге чажар планныг бис. Оон иштинде кызыл-тасты 550 га, арбайны 300, суланы 250, мал чеми культураларны 800, силос кылыр культураларны 200 га шөлге чажар.

Үрезин талазы-биле алыр болза, кызыл-тастың, арбайның четчир. Сулага чүгле 100 га шөлге четчир үрезин бар. 800 га черге мал чеми культураларның үрезини шүүт чок. Оон-моон садын, тыптынар аргазын дилеп турар улус бис.

Бригадавыс төвү Бора-Хөлде. Техника аймаа дөгере ында. Часкы тарылгага киржир ужурлуг 12 трактор-нуң чүгле бежи ажылдап тур. Олар безин бо-ла үрели бээр. Шуудан чадап турар улус-тур бис ийин. Бергедир... — деп. Галина Манчы-Сүрүновна үениң кызагдадып келгенинге, бәйдалдың парыдап турарынга мунгарлар кижи болду.

Механизаторлар четчирдээ болза, бригада төвүнде оларның удуур чыдар чери ам-даа эмгелеттинмээн. Ону дыңнаш, пат кайгадым. Шаанда бичежек суур-биле дөмей турган бригада төвү ынчаар канчап тоймаглаттынган чоор! Оон хараазы-биле механизаторлар суурже чаныл, оон барып-кээп ажылдап турар, дыш чогун, бола берге үеде камналга чогун. Аъш-чем-биле хандырылга ажырбас-даа болза, кывар-чаар материалдар чедишпези — ында эң-не түренчиг чүве бо. ТР-ниң Көдээ ажыл-агый болгаш аъш-чем яамызы бичии шүүдан алзын дээш, 300 миллион рубльди шилчидип бергендээ болза, акшаның боду ол хүннерде холче кирбээн. Ажыл-агыйның нефть базазы чок. Чадаанадан барып кывар-чаар материалдар алыр. Бо бүгүнүң ажылга кайы хире шаптыктыының дугайын чугаалап, бистиң чугаавыска киржи берген директор Виктор Халбыкоолович улуг дүвүрел-биле дыңнатты. Директор ында ажылдаа-ла чаа ийи-үш ай чедип турза-даа, часкы тарылганы чедимчелиг доозун алыр дээш олут чок ажылдап турар-дыр деп билдим.

Автомашиналары чогум четчир, механизаторларны эртен, кежээ бичежек автобус чедирип турар. Мал чеми кылдыр тарыыр культураларлар үрезинни тып алыр болза, ону соөртүрүнга бээ бергедээр хире. Ачинскиден садып алган үрезинни бээ-Минусинскиден чедип барып чүдүрер. Ынчап кээрде айтырыг база-ла кывар-чаар материалдарга кээп үзер.

— Бо черниң үндезин чурттакчызы болгаш өскен, төрээн черим беримгеш, чонумнуң ажыл, амыдыралын эки билир мен. Улустуң хөөнзүрген чүвезин акша-төгериктиг чедишпезинде. Августан эгелеп акша албаан деп турар бис, шынында дуу чылдың майдан эгелеп акша албайн турар чон бо. 20, 30 муңнан бээрге, каш акша чүге четчир деп. Мал-маган тудуп турар кижилер харын чүгээр олурар-дыр. Тараалыгла болур болзувусса, боттарывыстың-на хырывыс тодуг болур болгай деп, үениң байдалын чонга чугаалап шаг-ла болуп турар-дыр бис — деп, агроном, даштын чыылган механизаторларын тарапас дээш үне-кире маңнап тургаш, чугаалап берди.

Чугаа аразында бир хеерээжен кижи кирип келгеш, шүүт-ла директорга барды: «Үс чок, дарга. Ол чокта чем кылыр арга чок-тур. Үс херек...» — деп негеди. Бора-Хөл бригадазында повар Татьяна Комбу-Сүрүновна мөңгүштан антырыг салып безин четтикпедим. «Үс-үс» дээш-ле, ынаар бир кижибиле үне маңнады. Оон каш-ла сөзү бо: «Кассага хире-шаа-биле кирген эвээш-биче акшаны механизаторларга дээш. Кызылдан чем саткан улус ыйнаан бо. Ам-дыызында шаң чанында бичии өрээлде чем кылып тур бис...»

Шаң эргелекчизи Клара Конду-оловна Монгуш база суурдан барып-кээп ажылдап турар. К-700-түг ажылдап турар аныяк механизатор-лардан дээре ажылдап турар аныяктар оар бе дээрзин сонуургаарымга, Галина Манчы-Сүрүновна тыртылып олургаш, мээң сөзүм хөлчок дыңнаар оолдар чүве, ам база хоржок апар чыдарлардыр, звено удуртуп турар Олег Чаповичи Монгушту дээре дээрден башка амдыызында кымны адаптар деп мен. Тыва кижи хөй ажы-төлдүг болгаш, оларының пособиезиниге-ле чурттап турарлардыр — дээр болду. Шынап-ла, ындыг. Пенсионерлер пенсиязы-биле, пособие ап турар өг-бүлелер оозу-биле амыдырап орар.

Ол эртен Бора-Хөл үнер дээн механизаторлар бирде контора иштинге, бирде даштыгаа чыглып, бот-боттарын маназыып, сүржүп шаг болган. Хүн караа бүргет булуттар оттүр көзүлөөс. Соок хат, Чыылган шаа-биле автобузунга сыңмарлаштыр олурупканнар. «Бензин Бора-Хөл четпес. Бар чыда кайыын бичии бензин тып алырыл?» — деп, чолаачы агрономдан айтырыг.

«Шагда болза часкы тарылганы Май 1 байырлалынга уткуштур доозуптар ышкаш ийик. Чаа шимченип турар улус кажан доозарлар ирги» деп бодап, хөөнчок-даа чүве дег бар чора и автобус соондан дидирип көрүп туруп кагдым. Кырыышимчээрге, хырын тодар. Тараң барда, тандаш боор сен. Чоруулар чогудуп, чолуңар каттыштырып-ла көрүңерем, хайыраканчылар!

Валентина САТ,
(«Шынның» корр.).

Юрий КЮНЗЕГЕШ.

ТИИЛЕЛГЕЖЕ ОРУК

Даһын-дошкун. Дайзын — каржы. Хайыра чок.
Дары каъгы секилденмээн оолдар, кыстар
Ханныг чааның чалбыыжынга шондурушкаш,
Хая көрбейн, өлүм-биле мес ылдешкен.
Фашистерниң эрткен изи — озаң-хорум
Бажың-оалгат, өртең-хуюк хоорай, суурлар,
Өлүргкен чон, күчүлеткен чалыы кыстар
Өжээп вегээр килең-кылык хайныктырган.
Снарядтар, бомбалар частың турда
Сыңныг чаштыр, дезип үнер орук үт чок.
Уе-чөзүүр, карак чажы, каргыш-чатка
Улуг чүртту дыргын долган — кулак уюк.
Аткаарлаашкын, бүзээлээшкин, өлүм-чидим,
Айыыл-халап үерленип дирген келген.
Хүрең хамчык чүртту ханга борай шапкаш,
Хүннү дуглаан — дээрден оъктар чаъстап турган.
Москваның бозагазын өрттендир чип,
Сталинград. Кавказ сынның эдээн дургаар
Моос дайын чалбыраажы хөрлээлээштиң
Ышсыг оылут өөмбүрзекти оттурупкан.
Чаалыг шөлге аштырышкын хинчээн көрүп,
Шериг оолдар тиилелгени чүгле дүжеп,
Чайын, кыжын малгаш, харга оңгуланып,
Чери-биле хинн тудуш сокчуп турган.
Фашистерни дамдыктааштың удур халдап,
Барыын чүкче аткаар сүрүп, атакалап,
Үш чыл болгаш он бир айда дүне, хүндүс
Үзүктелэээн дайын өртүн өжүрүшкен.
Волгадан Эльба хем дээр бомбалажып,
Боолашпышаан, үнген-союн, тура халчып,
Дицмат оттүр, отту хөме бүрүнгаарлаар
Тиилелгеже орук узун, берге болган.
Хылыш туткан совет солдат ханга өңнеш
Кызыл тукту Берлин чедир киискиткен,
Тиилелге ынчангаштың ыдык-чырык
Дириглерге оңмас мөңге хереленнир.

1995 ч. май.

ХОРЛУУ КАДАЙ КЫШТААНГА

1941-1945 чылдарда немец-фашистиң тиилел алырынга, Ада-чуртка дириглип келген халапты ажып эртер дээш Чүнгүйларның өг-бүлези дүп-хүп чок, амыр-дыш чок ажылдап, фронтуга дузаламчы кылдыр 280 ажыг шээр малды, бир аскыр ыяштыны, ааржы-саржаг, чөкпээн чорудуп берип турган. мал-магандан аңгыда, Хорлуу кадайның өөнүң ээзи Чүнгүй коданнарны, агыынактарны өлүргеш, эъдин доңургаш, кышкы үеде дайынчыларже чорудуп, өрге, тарбаганның кежин хөйү-биле дузаламчыга чоруткан.

Бо чылдың апрель 22-23-түн хүннеринде бистиң Мөңгүн-Тайганың чону Ада-чурт дайынының киржикчилери Вера Чүльдүмовна Байлак болган Бюрбю Калчановичи Мөңгүш-биле ужурашкан. Эки турачылар Мөген-Бүренниң чону-биле база ужуражып чораан. Мөген-Бүрен улушта Кара-Даг-Баары деп черге Хорлуу кадайның чурттап чораан өдек-кыштаанга. Хорлуу кадайның хеймер оглу Шөөжүл Чүнгүйович Саая-ның өг-бажыңга кирип, шайлап, Хорлуу кадайның хеймер кени малчын арат Мичейлмаа Хертековна Ноодат-биле чугаалажып аргалыг болганнар. Дайынның киржикчилери-биле тылдың кижилери таваржып келирге, дыка-ла солун болган. Кодээ черге ужуражылга үезинде Хорлуу кадайның ажы-төлүнүң ажы-төлу чыглып келген, кырган-авазының дугайында сактыышкынарны кылган. Төрел аймак дайынчылар-биле ужуражып турган, төрелдер концертин үндүрген, аңаа Хорлуунуң хеймер оглунуң Мариязы шүлүктү боду чогаатказ, номчаан:

Чаа-дайын үезинде
Сарыг-оолдуң ырлап кааны
Кажаазының доразында
Кара дөпте сеги көргеш,
Хомудааштың ыглап турган
Хорлуу кадай хеймер оглу
«Шөлээн базып хоолургаан
Шөөжүлдүң уруу мен мен.
Магачыны бассың дээштин
Малың, белээн фронтуга
Колхоз-совхоз санынга-даа,
Кожа төрел чонунга-даа.
Уруглары Чайым, Чашпан,
Уула, Шөөжүл оолдарынга
Чүнгүй ирей, Хорлуу кадай
Шүптузунга үлеп шылаан.
Кырган-авам, кырган-ачам
Кызыл-дүстаан шагда-ла чок
Ажы-төлү безин артпаан.
Ачам безин—хеймер оглу
Аллан чүгле доңгуп четкен
Арай-ла эрте мөчүй берген.
Актыг шын дээш, хосталга дээш

Ада-чурттуң дайынынга
Кижи бүрү хире-шаанче
Киришкен деп билир херек.
Октуг боону холга тутказ,
Оглу, кызы тулчуп турда,
Артканнары дүн-хүн дивәйн,
Ажыл-ла-ажыл, ажыл кылган.
Алдарлыг Хорлуунуң ажы-төлүнге Тиилелге хүнүң таварыштыр улуг байырны чедирлиивис.

Өшкү-Саар ООРЖАК,
Мөңгүн-Тайга кожуун.

Тиилелгениң 50 чылынга

ФРОНТУЧУЛАР ЧУГААЛАП ТУР

Ада-чурттуң Улуг дайынының киржикчилеринге, бистиң эргим болган хүндүлүг хоочуннарывыска Тиилелгениң байырымныг хүнүн таварыштыр чалбыыштыг изиг байыр чедирбишаан, «Шынның» номчукчуларынга Шагаан-Арыг хоорайда чурттап турар фронтучуларның чамдык сактыышкыннарын сонуургаттывыс.

АЛЕКСАНДР НОЖКИН:

Ада-чурттуң Улуг дайыны эгелээриниң мурнунда, Тыва Арат Республикага совет хамаатыларын Кызыл Шеригже келдиртпейн турган. Мен чедиги классты Шагаан-Арыга доозкаш, ада-немге дузалажып, Белдир-Кежин, орустап Пеступовка суурга сиген, тараа акаан чоруп турдум. Шериг барыксаарым черле кончуг. 1938 чылла Кызылга барып, совет элчин черинге билдиришкин киирген мен. Элчиниң берген бижинин езугаар Кыргыс ССР-нин найысылалы Фрунзе хоорайга четкем, шеригге келдиртир аргалыг болган мен.

Уралга ташк кезээнге албан хаан турдум. Дайын эгелээри билек, бистиң кезээвисти Латвияже октапкан. Аңаа фашистер-биле сегиржин ап, оларның дыка хөй техниказыны, шериглерин чок кылган бис. Боттарывыс база улуг чидириглерге таварышып, аткаарлаар ужурга таварыштывыс.

Белоруссияга Челбов аргазынга партизаннаар ужурга база таварыштывыс. Ажокола тулаалыг чер болчук. Биске ок-чемзек эккеп берип туран ийи чалгынныг бичии самолеттар черге хонгаш, катап ужуп шылаластар. Шыкче дугүйлары шымның кире бээр. Оларны чалгыннарындан көлүрүп, барык-ла чангыс ол-ла турган черинден ужулуп үндүрүптер турдувус.

Партизаннаан соонда, Кызыл Шеригге каттыжып алгаш, Кенигсберге дайынны доостум. 1946 чылда төрээн Тывамче ээп келген мен.

АНАТОЛИЙ БЕРЕГОВОЙ:

Совет хамаатыларын Тывадан фронтуже 1942 чылда колдиртип эгелээп. Ада-ием Бии-Хемниң Арт деп черге хуула ажыл-агыйлыг турдулар. Бодум база аңаа төрүттүнген мен.

Шеригге келдиртпеген улуг болүүвүс Минусинск хоорайга чеде берген. Аңаа баргаш, янзы-бүрү кезекторге бисти быжыглаан. Ынчан февральдың соогу деңгии болган. Хой кежи тоңнарлыг, өшкү кежи чагылардыг-даа эштеривис бар.

Минусинскиниң чүрттакчыларының хөй пууузу хөрөөженнер, бичии уруглар, улгады берген улус артканын эскердивис. Бис ол хоорайга чеде бээривиске, чамдык чүрттакчылар дораан чыглып келди. Оларның араазындан бир хөрөөжен:

— Тывалар келген деп дыңнаш, чедип келдим. Арыншырайыңар-даа, сос-домааңар-даа орустарзыг улус-тур силер — дээрге, аңаа турган оолдар аажок-ла каттырыпкан бис.

—Ийе, харын, тывалар-дыр бис. Фронтуже баарывыс олдур — деп кысказы-биле харыыладывыс. Ам-даа Саян артынга моон барган орустарны «тывалар» дээнин кашдаа дыңнаан мен. Тывалар боон фронтуга тулчуп чоруп турганывыс ол-дур ийин.

Бийск хоорайга бичө командирлер школазынга өөренген, сержант эргелиг фронтуже аъттанып кан мен. 1943 чылтың август чүве. Бисти, сибирьжилерни, Курск ээтпээнге болган шавар халдаашкынче киирген. Шагаан-Арыгга часкаар шуурганнай бээрге, довурак-доозуп хүннүң караан дуглаптар болгай. Курскиге чүгле хат-хазыдыга чок дээрден башка ышбус, шак ыңдыг довурак-доозуп аразынга тулчуп чоруп турутувус.

Курск ээтпээнге болган делегейге суратжаан тулчуушкүннүң соонда, мени база Кызыл чүрттуг Кобановту хайгыыл салбырынче шилчиткен. Дайзынның тылынче киирип, «дылды» тулуп эккеп-даа турдувус. Дүне кала немецтерниң от точкаларын билип алыр дээш, оларның консерва лаазаларды аскылап каан тенниг сывырыңнактарын удазын-биле шымчелип, даап-шимээп-даа үндүрүп турдувус. Немецтер пулеметтары-биле ол шилгээн үезин черже боолай бээрге, хайгыылчылар картазынга олаалып турар черин демдеглей шаап алырлар.

Хайгыылчылар колдуунда дүне хөлелип турдувус. Ынчалза-даа шавар халдаашкын үезинде аңаа база олурбас болдуп бис ийин. Эки белеткелдиг улуг бооргa, хайгыылчыларны эң-не берге участоктарже октаптар.

Витебск хоорайга аар бажыңнарга киирип, ийи дугаар бөлүктүң инвалиди болдум. Бертик-межелимге муңчулбайн, үргүлчү ажылдап келдим. Шагаан-Арыгның үлетпүр комбинадынга мастерлеп, аңаяк тыва оолдарны ажылга өөредип, бүгү-ле күжүмнү, билиимни оларга берип чордум. Ынчангаш Шагаан-Арыгның улуг-биче чону мени таныыр, хүндүлөөр боор деп бодаар мен.

ВАЛЕНТИНА БРАТИЛОВА:

Кончуг аныяк, он сес хар чаа-ла ажың чоруур кыс кижите, меңээ, ыдыктыг дайын чорун турда. Төрээн чуртка бараан болгурунуң кандыг-ла-бир аргазын тыварын эргежок чугула апарган. Комсомол райкомунга баарымта, снайпер курстарын ажыттынган деп ыңдыг. Эмчи шинчилгээн эрткен соонда, ол курстарга үш ай иштинде өөрүнүн келгеш, кончуг шыңгыы комиссияга шыл галла туткан бис. Бисти дуржулгалыг инструкторлар, фронтуга чоруп каапкан снайперлер өөредип турган чүве.

Шылгалданы чедиишкиниг туткан он алды кыс фронтуже аъттанышкан бис. Баргаш кезээвиске аңгы-аңгы тарадыптыкан. Мээң хувааладага баргашым батальонум командирин элээп улгады берген назылыг капитан менче көргеш: «Мырынай чаш улустуу бээр чорулуп турар. Мында кижилерниң амы-тынын хыл кырында болгай. Уруглар садыы эвес-тир—деп хыйланыргa. — Харын уламас оң тостаар, эш капитан! Карак чедер черге яблокту часпас мен — депкенимни, мени мырынай думаа-соруул кылдыр көргенинге хомудаап, билбейн барган мен.— Ажырбас, ажырбас. Фашистерге изиг октан хойладыптаар оң — деп, командирниң политика талазы-биле оралакчызы, улуг лейтенант Хулумзурүп каапга. элээп оожургай берген мен.

Шынап-ла, политрук кадржаан офицер, кайгамчык часпас адар кижи болду. Ол мени баштайгы үелерде «ханнаашкынче» үдеп, канчыг турушту ээлеп аарын чагыспурган турган чүве. Фронтуга чүгле ланчыы-биле чепсегленген чүс-чүс снайпер кыстар амы-тынын артынга каггаш, фашистерни чок кылырынга эрес-тилим кижини турганнар. Оларның санынга кирип, хенаак-таа бол үлүг-хуумну катканымга өөрүп чоруур мен. Снайпер кижи, мынер кижи-биле дөмей, чаңгыс катап чазаар болза чок болуп болур. Ынчангаш кончуг оваарымчалыг болбас болза хоржок.

Дайын шөлүнге, эң ылаңгыя мурнуку шугумнарга, тулчуп турган солдаттарның аар-берге демиселин караамбиле көрген мен. Бир-ле дугаарында дайынның өлүмнүг октары, снарядтары, бомбалары, миналары оларның кырынче баар. Оңгуга-даа, ажык-даа шөлге өң-шык, хир-чам, ажыы-биле чугаалаарга, сапык идиктиң хончузундан кирип турар чүве болгай.

АННА МОИСЕЕВА:

Дыңпап чоруурга, дайынга бүдүн-бүрүн артар кижилер —харылзаачылар дээрге, шуут кылым келир. Аткаарлаашкын, шаап халдаашкындаа үезинде харылзаа чок болза хоржок.

Бистиң харылзаа кезээвис үргүлчү мурнуку шугумга чоруп, командылалдың дорт айтышкынарын күүседип турган. Дүп-хүп—даа дивес, октар сыыгайның, частыышкыннар диңмирең турда-ла, харылзаачылар үзүлген сывырындактар дилеп чоруптарлар. Олар хөөкүйлерде очгу, куяктыг танкылар бар эвес. Аңаа-ла аңаяк шөл-биле чоруурлар. Төрээн черинiң доңнери, оңгул-чингилни кижиге оңгу, камгалал болур чүве.

Айыыл-халап харылзаачыларны истеп чоруур дизе хөөредир эвес. Дора дизе дайзынның хайгыылчылары харылзаа шугумун өжегээр үскеш, харылзаачының кажан чедип кээрин маңаа чыдар болгай. Ынчангаш, серемчиледип чорбас болза талаар.

Бистиң бичии кезээвис мурнуку шугум-биле полк командылалының аразының харылзаазын тудар дээш, эвээш эвес чидириглерге таваржып турдувус. Бөдүүн, чазык, хыш дээн аныяк эштөөрүүстүү хөөржүүлүп, шуут ис чок чидирип-даа турдувус.

Дайынчы эштеримниң аныяк арын-шырайлары ам-даа каракгарымга чуруттунуп көстүп кээр. Төрээн чуртувустуң хосталгазы дээш демисежиш чораанарга, амытының харамнанмаанналрга могейип чорунар, ажы-төлүм!

Кежик-оол ЧӨРЕВЕ.

ТУС-ТУС БӨЛУКТЕП КААН

Республиканың «Новости Тувы» деп ном үндурер черии Ада-чурттуң Улуг дайынының фронтуларынга тулчуп турган Тываның эрес-маадыр оолдар, кыстарының дугайында чараш кылдыр каастаттынган номну чырыкче үндүрген. Бо номну Тиилелгениң чыдыкылыг 50 чыл оюн таварыштыр найысылал Кызыл хоорайның чагырга черинiң чагыы-биле парладың үндүрген.

Чурт-шинчилел музейинде болгаш архив черлеринде калгалаттынган материалдарга база фронтучуларның боттарының болгаш чамдык журналистерниң хууда архивтеринде чыгдынган материалдарга үндезилээш, Тывадан фронтуже чоруткан дайынчыларның, эки турачыларның дугайын номла чуруктарын көргүзүп турган, бижип киирген.

Номда кирген материалдарны тус-тустап бөлүктеп каан.

Оон аңгыда, фронтуга тыва чоннуң дузаламчызының дугайында база-ла чуруктар-биле бадыткаттынып турар сактыышкыннарны, дыңнадыгларны киирген.

(Бистиң корр.).

ЧАА НОМ

ЧАА-ХӨЛДҮҢ ЭРЕС-ДИДИМНЕРИ

Немец-фашистиг эжелекчилерге удур Ада-чурттуң Улуг дайынында тыва эки турачыларның аразында Чаа-Хөлдүң оолдары маадырлыы-биле чаалашкан. Оларның чамдыктары дайын шөлүнден ээп келбээн болгаш Украинаның девискээринге мөңгези-биле арткан. Чаа-Хөлдүң эзирлериниң дугайында материалды чыып, кысказы-биле таныштырайн.

Тюлюш Ширинн-оолович Хүргүлек—Чаа-Хөлден фронтуже чораанчарның эң улуг назылыы. Ол 1905 чылда Херемеге төрүттүнген. Тывага национал-хосталгадыг улусчу революция тцилээн 1921 чылда Хүргүлек оң хардыг турган. Чаа амыдыралга, эртем-билиге сувдулуг арат оглу ТАРЭ-ниң кежигүнүнге кирген болгаш Хеременiң эң иденкейлиг аревэчилериниң бирээзи болу берген.

Хеременiң ТАРЭ суму үүрүнүң сумелээнин езугаар Шагаан-Арыгның кижи эмнелгезинге үжен чылдар эгезинде санитарлап ажылдап кирген, сөөлүнде эмчинiң фельшер ортумак эртемни чедип алган. Ол 1941 чылда Тываның араттың революстуг шеривинге (ТАРШ) шериг эмчизи боон албан эртирип эгелээп. Тыва улустуң эрес-дидим алдарлыг оолдарының бирээзи Совет Эвилелиниң Маадыры капитан Тюлюш Кечил-оолдуң командылааны аъттыг шериг эскадронунуң дайынчылары-биле лейтенант Тюлюш Хүргүлек 1943 чылда фронтуже эки тура-биле аъттанышкан. Тыва чоннуң маадырлыг кыстары Ховалыг Бичеп, Куулар Дарыяа, Оюн Поля, Ооржак Севил, Иргит Багбуужаа, Монгуш Амза, Сарыглар Часкал, Кыргыс Сыпаа, Ооржак Байлак, Кыргыс Норжун составтыг санитар салбырының командири Тюлюш Хүргүлек Тиилелгениң хөрөөнге үлүүн киирген. Чаа-Хөлден фронт чоруткан эзирниң эрес-маадырлыг чоруун «Кызыл Сылдыс», ТАР-ның Республика ордени-биле демдеглээп. Тюлюш Ширинн-оолович Хүргүлек өскен, төрээн чуртунга чанып келгеш, аар болгаш үр аараанының соонда мөчээн.

Кижи төрелгетенiниң төөгүзүнге хан төгүүшкүнү, өлүм-чидим чок дайын турбаан. Чаа-Хөлден фронт чораанчарның үжү фашистерге удур тулчуушкуннарның үезинде маадырлыы-биле өлген. Оларның эң улуу—Ак-Хем чурттуг **Монгуш Чап-Хөөевич** Надаажап. Ачамның ол төрели 1905 чылда төрүттүнген. Кажан Кызыл-Даг сумузу Чөөн-Хемчик кожуунга хамааржып турда, Монгуш Надаажап ТАРЭ-ниң суму комитединiң секретарынга хөй чылдарда ажылдаан. ТАРН-ның кежигүнүнге ону 1939 чылда хүлээп алган. ТАР Сайыттар Чөвүлелининiң бухгалтеринге ажыллап турган, фронтуже чоруткан. Ровно хоорайның чигир заводуп эжелекчилердеп хостаар дээш изиг тулчуушкуннуң үезинде маадырлыы-биле өлген.

Монгуш Айыжыевич Базыр — мээң өскен, төрээн чүртумнуң — Ак-Туруттуң оглу. Ол беш харлыында үжүк-бижиктi боду өөренип алгаш, аныяктарны өөредип эгелээн. Идепкейлиг, бижиг чүрумнуг оолду ТАРЭ-ниң кежигүнүнге 1933 чылда хүлээп алган. Оон соонда ТАРНның кежигүнүнге кирген. Коммунист Базыр 28 харлыында фронтуже аъттанган. Сурмичи суурну фашистерден хостаар турган тулчуушкуннарга маадырлыы-биле өлген. Гвардейжи Монгуш Базырның тураскаалын оон төрээн черинге мөңгежидери эргежок чугула.

Чаа-Хөлдүң Кызыл-Даг чүрттуг малчын арат Шөмбүлдүң ийи оглу Ада-чурттуң дайынында эки тура-биле киришкен. Оларның улуу — Тюлюш Сандак. Шөмбүл ирей 1943 чылда эргим ынак Санлаан болгаш оон дунмазы, дөскел чок Ламаны фронтуже үдеп каап. Кызыл Шеригге ээ шилиндек ийи аъдын белекке берген. «Бо аъттарны Сандак болгаш Лама мунмаспаа болза, эске дайынчы өөрү мунуп алгаш, фашистиг чыланнарны чылча шапсын» деп оон чугаалап органын дыңнаан мен.

Ровно хоорай дээш кадыглошкун тулчуушкуннарның үезинде маадырлыы-биле өлген Тюлюш Шөмбүлович Сандактың ады Тываның төөгүзүнге кезээде артар.

Чаа-Хөлдүң эрес эзирлериниң бирээзи Ховалыг Калбакбиле 1945 чылда Кызылга алды ай дургузунда кады өөренген мен. Гвардейжи улуг сержант Калбак кайгамчык маадырлыг кижи. Дережно суурну немецтерден хостаар дээш кадыг-дошкун тулчуушкуннар үезинде взвод командири улуг лейтенант Монгуш Сат өлүрткен соонда, оон дузалакчызы Ховалыг Калбак командылалды бодунга алгаш, дайынчыларны шын башкарбышаан, фашистерге удур маадырлыы-биле тулушкан кижи деп, Ховалыг Очур менээ чугаалаан. Фронтучу Калбак төрээн черинге ээп келгеш, чер ажылын сайзырадырынга, Шанчы ховузунган элбек дүжүттү алырынга боттуг үлүүн киирген, аар аараанының сөөлүнде 1978 чылда мөчээн.

Сат Даваа-Самбуу—Чаа-Хөлдүң ээ мурнакчы аревэчилериниң бирээзи турган. ТАР-ның улусчу эрге-чагыргазының үшдезинiң болуп турган арбан даргазы Сат Дамчатович Кызыл Шеригге болуунуң ам шилиндек үш аъдын белекке берген. Оон сөөлүнде фронтуже боду аъттанышкан. Эрес эриин маадырлыг чоруун Ада-чурт дайыны орденiниң бирги чергези-биле хөй медальдар-биле демдеглээн. Гвардейжи Даваа-Самбуу дайын сөөлүнде суму даргалап, хөй чылдарда ажылдап келген. Тиилелгениң 50 чылынга чедир оон чурттавайн барганы харадаңчыг.

Гвардейжи **Монгуш Докпут** — маадырлыг салым-чолдуг кижи. Гитлержи фашистерден Чехословакияның хоорайларын болгаш суурларын хостаарынга эрес-дидимнибиле киришкен. Оон маадырлыг чоруун Алдар орденiниң үшкү чергеан болгаш дайынчы медальдар-биле демдеглээн. Хөй ажы-төлдүң төлептиг адазы, маадырлыг фронтучу Монгуш Калзанович Докпут 1982 чылда, 75 харлыында мөчээн.

Гвардейжи **Монгуш Намдаковичи Сарыгбай** — аваның чоок төрели. 1918 чылда Ак-Туруг девискээринге ядыы араттың өг-бүлезинге төрүттүнген. Улуг дайынның фронтузунче 25 харлыында чоруткан, Ровнодан Дубногa чедир тулчуушкуннарга маадырлыг киришкен. Монгуш Намдакович 1986 чылда аар аарааш, мөчээн. Даайым Сарыгбай дириг чораан болза Тиилелгениң 50 чылын 87 харлыында уткуур турган.

Немец-фашистиг эжелекчилерни чылча шаварынга киржип чораан Чаа-Хөлдүң эрес-маадырлыг оолларындан ам үчүле үш кижи арткан.

Хереме Кашпалының кайгал оглу **Ховалыг Бүрүле**-биле 1945 чылдың апрельде танышкан мен. Ынчаарда ол чүгле 25 харлыг турган. Дайынга оон маадырлыг чоруун Ада-чурт дайыны орденiниң бирги чергези, Алдар орденiниң үшкү чергеан болгаш дайынчы медальдар-биле демдеглээн. Хөй ажы-төлдүң төлептиг адазы, маадырлыг фронтучу Монгуш Калзанович Докпут 1982 чылда, 75 харлыында мөчээн.

Гвардейжи **Монгуш Намдаковичи Сарыгбай** — аваның чоок төрели. 1918 чылда Ак-Туруг девискээринге ядыы араттың өг-бүлезинге төрүттүнген. Улуг дайынның фронтузунче 25 харлыында чоруткан, Ровнодан Дубногa чедир тулчуушкуннарга маадырлыг киришкен. Монгуш Намдакович 1986 чылда аар аарааш, мөчээн. Даайым Сарыгбай дириг чораан болза Тиилелгениң 50 чылын 87 харлыында уткуур турган.

Немец-фашистиг эжелекчилерни чылча шаварынга киржип чораан Чаа-Хөлдүң эрес-маадырлыг оолларындан ам үчүле үш кижи арткан.

Хереме Кашпалының кайгал оглу **Ховалыг Бүрүле**-биле 1945 чылдың апрельде танышкан мен. Ынчаарда ол чүгле 25 харлыг турган. Дайынга оон маадырлыг чоруун Ада-чурт дайыны орденiниң бирги чергези болгаш дайынчы хөй медальдар-биле демдеглээн. Дайынның болгаш күш-ажылдың хоочуну Ховалыг Дүвендеевич Бүрүле амгы үеде Кызыл кожуунда чурттап турар.

Гвардейжи **Борис Шөмбүлович Ламаны** бүгү Тывада танывас азы оон дугайында дыңнаваан кижи ховар деп демдеглээр болзумза хөөрем чок боор. Ол кайгамчык маадырлыг болгаш нарын салым-чолдуг кижи. Дөшкун болгаш кээргел чок дайынга ол акызындан чарылган. Ынчалза-даа кан дег бижиг тура-соруктуг дайынчы болуның данғыраанга кезээде шынчы боон арткан. Кызылда чурттап орар. Назы-харыдөгүй-даа берзе, оон омаксергээн, алак-бынкаанын чингин магадаар мен. Оон хөрөөнде Кызыл Сылдыс орден. ТАР-ның Республика орденi. Ада-чурт дайыны орденi, дайынчы хөй медальдар чайнап чоруур.

Дайынның болгаш күш-ажылдың хоочуну, төлептиг ада, буянныг кырган-ача **Андрей Навачыганович Сундуй** амгы үеде Чаа-Хөл суурда чурттап орар. Тиилелгениң 50 чылын ол уткуур, демдеглээр, байырлаар, аас-кежиктиг болганынга кайгамчык өөрүп, хөй чүүлдерни болап чоруур.

Эрес-дидим гвардейжиге чүрээм хаңыдыңдан изиг байырны чедирип ор мен. Тиилелгениң хүнү-биле чангыс чер-чурттуум! Андрей Сундуйның эрес-маадырлыг чоруун Ада-чурт дайыны орденiниң үшкү чергеан. Алдар орденiниң үшкү чергеан. ТАРның Республика ордени, хөй медальдар-биле демдеглээн.

Алексей ДУГЕРЖАА.
ТАРЭ-ниң Чаа-Хөл кожкомунуң пропаганда болгаш агитация киллизиниң эргелекчизи турган.

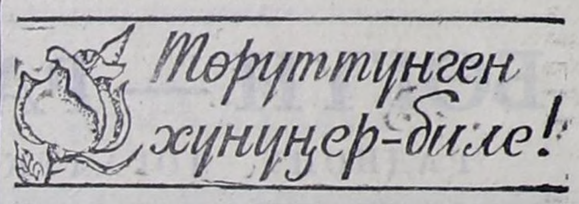

Ачавыс, кырган-ачавыс, акывыс, даайывыс, **дайынның болгаш күш-ажылдың хоочуну Шалгы Шириндеевич САЛЧАК** Чернобыль деңнелдиг Челябинск-40 деп чажыт хоорайга 1959-1960 чылдарда айыыл-халаптарның уржуктарын бүгү Тываның мурнундан чайлатчып, чаштарга, кырганнарга улуг ачы-буянны аныяк шаанда чедиргеч. Институт доозкаш, республиканың янзы-бүрү кожууннарынга башкылап, школалар директорлап, шериг херээ баштап чораап, инвалидтеп дыштанылгаже үнген.

Улуг Тиилелгениң 50 чыл оюн таварыштыр ол мугур алдан харлап турар. Хөглүг-омак болурун күзедивис.

Ачавыска, даайывыска...
Алдан харны ажыр баскан
Узун назын назылаарын
Уруглары күзеп тур бис.

Өөнүң ээзи Байлак, уруглары, оолдары, ургларының уруглары.
Сүт-Хөл кожуунуң Кара-Чыраа суур.

Бистиң эргим ававыс **Норбулай Дакпай-ооловна МОНГУШ** магаданчыг чараш, чаагай байырлал — Тиилелгетурар. Ававыс буянныг, чымчак сеткилдиг, уран-шевер, кызымаккай кижи. Ынак ававыстың төрүттүнген хүнүбиле болгаш Тиилелгениң 50 чыл ою-биле байыр чедирбишаан, аңаа аас-кежикти, кан дег кадыкшылды, ам-даа бистиң аравыска омак-сергек чурттап чоруурун күзеп тур бис.

Уруглары, күдээлери, оолдары, кенээттери, ургларының уруглары.

Бистиң эргим ынак энерелдиг угбаларывыс **Александра Кочал-ооловна САТ, Елена Кочал-ооловна МОНГУШ** магаданчыг чараш чаагай байырлал — Тиилелгениң май 9-та төрүттүнгеннер. Угбаларывыска мөңге назын оңмас чечээн авырал кылдыр сонневишаан, бүгүде үүле-хереэ бүдүп чоруурун, аас-кежикти, кан дег кадыкшылды күзедивис.

Кырган ада-нези, дуңмалары, уруглары, оолдары.
Кызыл хоорай.

Бистиң ачавыс **Банр Арбай-оолович ОНДАР** бо хүннерде 56 харлап турар. Чөөн-Хемчик кожуунның Чадаана хоорайда ол чурттап, ажылдап чоруур. Ачавыс Чадаананың уксаажылыга будурулге черинге хөй чылларда мал эмчизи болуп ажыллап келген. Ажылынга бердинген, чонунга хүндүткелдиг. Амгы үеде ол хүндүлүг дыштанылгада.

Ынак ачавыс ававыс-биле эп-найыралдыг. Өг-бүлеге 2 уруглуг, 3 оолдуг кижизидип өстүрген. Төрүттүнген хүнүн таварыштыр ачавыска дараазында одуругларны тураскаттывыс:

Ачавыс сээ төрүттүнген хүнүң-биле
Аас-кежик, кадыкшылды күзеп тур бис.
Баштак-хөглүг, хүндүлээчел чаңын-биле
Бажыңындан чонуң черже үзүктелбес.

Эртем-билиг чедирип каан уругларын
Экти бедик, чодуг-догаа чурттап чор бис
Чедиишкиннер, узун назын күзевишаан,
Черге чедир мөгейдивис, ынак ачай.

Авазы Галина Григорьевна Ондар, уруглары Хоюна, Урана, Орлан, Мерген, Буян.

Бистиң ынак ачавыс **Даш-оол Ильичович ОИБАА** май 9-та 55 харлаар.

Хөй чылдар дургузунда Чаа-Хөл кожуунның «Ак-Хем» совхозунда малчыннап чоруур. Чайның изии, кыштың соогу, хат-чаъс дивейн, ниитиниң малын онча-менги доруктурун, болунуң ажылынга кызымаа-биле чоннуң хүндүткелиг чедип ап, үре-түннелдиг, шаннал-макталдыг ажыллап келген. Ол эш-оорлуктер, дузааргак, эвилен-ээлдек, хөглүг-башгак кижи. Уруглары бистерниң бижиг чеденгинивис.

Ачавыска чураавис ханызындан изиг байыр чедирбишаан,(бижиг кадыкшылды, аас-кежикти, чедиишкиннерни, ам-даа ур чурттап, сеткил-сагыжывысты өөртүп чоруурун күзедивис.

Кызылда уруглары, күдээлери, кени, ургларының уруглары.

«ШЫН» СОЛУННУ ДАМЧЫШТЫР

Бистиң ачавыс, кырган-ачавыс Салим Сазыгович Сурун-оолдуң кажыылалын бистин-биле үлежип, сөөлгү орукче үдежип, деткимче көргүскен куруне, хөй-ниити организацияларынга, чогаалчыларга болгаш бүгү-ле дузалашкан кижилерге четтирбенивисти «Шын» солуннy дамчыштыр илереттивис.

Өг-бүлези, уруу, күдээзи, уруунун уруглары болгаш чоок эш-оорлу.

Солуннуң дараазында номери май 9-та үнер.

КИНО

МАЙ 7-ДЕ

«НАИЫРАЛ»: «Груз без маркировки» 10.00, 13.40, 15.20, 17.20 шактарда. «Ол Төрээн чуртун, камгалап тур» 11.50 шактa. Видеозалга: «Мээң 2-ги уруум» 9.30, 13.00, 17.00 шактарда. «Соолгу раунд» 11.00, 15.00, 18.50 шактарда.

«КАА-ХЕМ»: «Железный кулак» 13.40, 16.40 шактарда.

«ВОСТОК»: «Мафиядан адырлыр» 14.30, 17.20 шактарда.

«ОТЧУГАШ»: «Финист, ясный сокол» 9.30 шакта. «Сильные духом» 13.50 шакта. «Последний герой боевика» 11.10, 17.20 шактарда.

МАЙ 8-ГЕ

«НАИЫРАЛ»: «Груз без маркировки» 10.00, 13.40, 15.20, 17.20 шактарда. «Родник» (Россия) 11.50, шакта. Видеозалга: «Коргунчуг суг» (АКШ) 9.00, 11.00, 13.00, 17.00 шактарда. «Москит» 12.00, 16.00 шактарда.

«ВОСТОК»: «Колдовство молчания» 14.00, 16.50 шактарда.

Өвүр кожуунның чагыргазы, Хандагайты суму чагыргазы, кожуунның культура, киллизи кожуунның уруглар библиотеказының эргелекчизи

Наталья Кыдыг-ооловна ЧООЛУНУҢ

аар ааралш мөчээнин дыңнатпышаан, мөчээн кижинин доргул-төрелдеринге, чоок кижилеринге ханы кажыыдалды илергейлеп тур.

Кызылдың 16 дугаар садыы оон садыгжызы
Өлчеймаа Михайловна
ДОНЧУННУҢ

хенертен мөчээнин дыңнатпышаан, оон төрелдеринге, чоок кижилеринге ханы кажыыдалды илергейлеп тур.

Кызыл хоорай, Красноармейская, 100. Индекс 667000

АГАР САНЫ: «Тыва соцбанк» № 363505

Тургузукчулары: ТЫВА РЕСПУБЛИКАНЫҢ ДЭЭДІ ХУРАЛЫ ЧАЗАА БОЛГАШ СОЛУННУҢ КОЛЛЕКТИВИ

Кол редактор
В. Ф. ЧАДАМБА

РЕДАКЦИЯНЫҢ КОЛЛЕГИЯЗЫ: Н. С. Базыр (кол редакторнуң орлакчызы) А. Б. Монгуш. А. О. Оюун (харыысалгалыг секретарь), М. М. Сая (кол редакторнуң орлакчызы), Ц. С. Эргеп.

РЕДАКЦИЯНЫҢ ТЕЛЕФОННАРЫ:
Кол редактор — 3-43-34; келгеш кижилер хүлээп алыр чер — 3-34-26; кол редакторнуң орлакчылары — 3-33-91 3-34-17; харыысалгалыг секретарь — 3-34-92; орлакчылары — 3-45-93.

КИЛДИСТЕР: политиказ амыдыралы — 3-34-19; 3-34-98; үлетпүр — 3-34-49; 3-36-73; көдээ ажыл-агый — 3-36-82 3-34-57, культура, өөредилге болгаш чогаал — 3-39-15, медээлер болгаш спорт — 3-37-11, очулга — 3-34-39; 3-34-93; чагаа — 3-39-03, корректорлар — 3-41-23; үнүүрүкчүлер— 2-27-41; солун келбейн барганда — 3-57-92, 3-14-94; бухгалтерия 3-41-16.

Солун Россия Федерациязының Парлаага болгаш массалыг информация чепсектериниң галазы-биле хоолдажулугазының сагылдазынга контроль болгаш бүрүткелиниң Тыва девискээр эргелелинде бүрүткеттингеп.
Бүрүткеттингеп дугаары — Т-00007
Солунда парлаттынган материалдарның авторларының бодаадары редакцияның туружу-биле дүүлпейн барып болур. Айыттынган саннары болгаш аске-даа фактылары дыңнадыглары дээш авторлар боттары харыысалгалыг.

Тыва Республиканың Парлаага болгаш информация галазы-биле Күрүне комитединiң типографиязы: Кызыл, Шетинкин болгаш Кравченко кудумчузу, бажың № 1.

Солун неделяда 5 катап үнер. Хемчээли 2 парлаага ажазы. Тираж 15.937. Индекс 54240. Чагыг № 35 — 352