Тувинская республиканская БИБЛИОТЕКА им. А. С. Пушкина

Республиканың иннтилел-политиктиг солуну

Солун 1925 чылдың август 31-де үнүп эгелээн

ШЫН

№ 9 (14981) ◆ 1993 чылдың январь 16, суббота ◆ Солунга ат салганнагы 21-40 . Садар өртээ 4 рубль.

«ТЫВАНЫҢ АНЫЯКТАРЫ» СОЛУННУҢ КОЛЛЕКТИВИНГЕ

Аныяктарның ынак солуну болур «Тыванын аныяктарының» эң баштайгы номери чырыкче үнген хүнүнден бээр 1993 чылдың январь 19-та мугур 60 чыл болур. Республиканың аныяктарының амыдыралында ол чугула болуушкун. Аныяк-өскенниң амыдыралын, ажыл-ижин чырыдар, эртем-билиин бедидер, төлептиг аажы-чаңга кижизидер херекке «Тыванын аныяктары» кайгамчык улуг рольду алды он чылдар дургузунда ойнап келген болгаш ам-даа ойнавышаан. Тыва Республиканың журналистериниң хөй нуруузу ёзулуг журналисчи школаны «Тыванын аныяктарын» дамчыштыр эрткен.

Рынок харылзааларынче шилчииринiң бо берге үелеринде безин «Тыванын аныяктары» солунну 1993 чылдың баштайгы чартыында 15 муң экземплярны улуг-бичии кижилерниң чагыдып алганы — солуннуң бижыг туруштуун, аныяктарга ажыктыын, аталдарлыын тодаргай көргүзүп турар.

Солуннуң чогаадыкчы коллективинге «Шынның» журналистери чаа-чаа чедиишкиннерни күзеп, юбилейи-биле холбаштыр чүректиң ханызындан изиг байырны чедирип тур.

«Шын» солуннуң коллективи.

БАЙЫРЛЫГ ТЕЛЕГРАММА

Тыва Республиканың Президентизиниң национал болгаш иштики политиктиг айтырыглар талазы-биле чөвүлекчизи В. Б. Багай-оолдуң адын дамчыштыр Германиядан чүрттар аразының телеграммазы келген. Оон утказы мыйдыг:

Тыва Республиканың ГФР-де албан ёзузунуң төлээлелгези. Д-7800 Фрайбург.

Республиканың чагыргаларынга болгаш хамаатыларынга.

Чаа 1993 чыл-биле Силерге чүректиң ханызындан байыр чедирип, шуптуңарга аас-кежиктиң, сибиржи быжыг кадыкшылды, ажыл-агыйжы чедиишкиннерни күзелиивис.

Чаа чыл биске хөй ажыл-херекти, хууда киржилгелиг базымнарны ийи республиканың аразында харылзааларны улам ынай көжүдерин хүлээндирип турар.

Силерниң ажыл-херектерицерге, бүгү оруунарга Бурган авыралы чаяап турзун.

Чазагай күзээшкиннер-биле **Герд болгаш Доротея Файгл.**

Тыва болгаш Хакасия Республикаларының ГФР-де төлээлекчилери.

ГФР, Фрайбург хоорай.

Бюджетте адырларның ажылдакчыларының күш-ажыл төлевириниң адаккы хемчээлин киирериниң болгаш күш-ажыл төлевириниң талазы-биле Чаңгыс аай тариф сетказының 1-ги разрядының айда тариф ставказын (шалыңын) доктаадып тургузарының дугайында

РОССИЯ ФЕДЕРАЦИЯЗЫНЫҢ ЧАЗААНЫҢ ДОКТААЛЫ

1993 чылдың январь 6. № 14. Москва хоорай.

«Күш-ажыл төлевириниң адаккы хемчээлиниң дугайында» Россия Федерациязының Хоойлузун күштүг болдуруп киирери-биле холбашкызын чамдык айтырыглар дугайында Россия Федерациязының Дээди Соведиинiң 1992 чылдың ноябрь 13-теги доктаалын күүседири-биле Россия Федерациязының Чазааның **доктаадыры болза:**

1. Бюджет акшаландырыышкынында албан чөрлериниң, организацияларның болгаш бүдүрүлгелериниң ажылдакчыларынга айда 2250 рубль түнүт күш-ажыл төлевириниң адаккы хемчээлин 1993 чылдың февраль 1-ден киирер.

2. Бюджетте адырларның ажылдакчыларының күш-ажыл төлевириниң талазы-биле Чаңгыс аай тариф сетказының 1-ги разрядының айда тариф ставказын (шалыңын) 1993 чылдың февраль 1-ден 2250 рубль хемчээлге доктаадыр.

3. Россия Федерациязының Саң-хөө министерствозу бюджет акшаландырыышкынында албан чөрлериниң, организацияларның болгаш бүдүрүлгелериниң ажылдакчыларының күш-ажыл төлевириниң өскени-биле холбашкан чарыгдалдарны акшаландырарының чурумун болгаш үнер дөстерин тодарадыр.

4. 1993 чылдың февраль 1-ден эгелеп:

Россия Федерациязының Чазааның «Бюджетте албан чөрлериниң болгаш организацияларының ажылдакчыларының ставказының база шалыңазырын болгаш күш-ажыл төлевириниң адаккы хемчээлин 1992 чылдың II кварталында өстүрериниң чурумунуң болгаш хуусаалариның дугайында» 1992 чылдың май 5-те № 283 доктаалын, 5-ки пунктунуң ийиги, үшкү база дөрткү абзацтарындан ангыры;

Россия Федерациязының Чазааның «Бюджет адырларының ажылдакчыларының күш-ажыл төлевириниң деңнелдерин Чаңгыс аай тариф сетказының үндезинниге таарыштырып ангылаар дугайында» 1992 чылдың октябрь 14-те № 785 доктаалының бюджет адырларының ажылдакчыларының күш-ажыл төлевириниң талазы-биле Чаңгыс аай тариф сетказының 1-ги разрядының айда тариф ставказын (шалыңын) 1993 чылдың февраль 1-ден 2250 рубль хемчээлге доктаадыр.

3. Россия Федерациязының Саң-хөө министерствозу бюджет акшаландырыышкынында албан чөрлериниң, организацияларның болгаш бүдүрүлгелериниң ажылдакчыларының күш-ажыл төлевириниң өскени-биле холбашкан чарыгдалдарны акшаландырарының чурумун болгаш үнер дөстерин тодарадыр.

4. 1993 чылдың февраль 1-ден эгелеп:

Россия Федерациязының Чазааның «Бюджетте албан чөрлериниң болгаш организацияларының ажылдакчыларының ставказының база шалыңазырын болгаш күш-ажыл төлевириниң адаккы хемчээлин 1992 чылдың II кварталында өстүрериниң чурумунуң болгаш хуусаалариның дугайында» 1992 чылдың май 5-те № 283 доктаалын, 5-ки пунктунуң ийиги, үшкү база дөрткү абзацтарындан ангыры;

Россия Федерациязының Чазааның «Бюджет адырларының ажылдакчыларының күш-ажыл төлевириниң деңнелдерин Чаңгыс аай тариф сетказының үндезинниге таарыштырып ангылаар дугайында» 1992 чылдың октябрь 14-те № 785 доктаалының бюджет адырларының ажылдакчыларының күш-ажыл төлевириниң талазы-биле Чаңгыс аай тариф сетказының 1-ги разрядының айда тариф ставказын (шалыңын) 1993 чылдың февраль 1-ден 2250 рубль хемчээлге доктаадыр.

Россия Федерациязының Саң-хөө министерствозу бюджет акшаландырыышкынында албан чөрлериниң, организацияларның болгаш бүдүрүлгелериниң ажылдакчыларының күш-ажыл төлевириниң өскени-биле холбашкан чарыгдалдарны акшаландырарының чурумун болгаш үнер дөстерин тодарадыр.

В. С. ЧЕРНОМЫРДИН.

«ТЫВА» ДЭЭР

Бо чылдың январь 13-те үнген «Шын» солунга Тыва Республиканың улус депутады Владимир Багай-оолдуң «Республиканың адының дугайында» деп чүүлүн номчудум. Ол чүүлдүң кол утказы болза, бистиң республиканың адын «Тыва» дээрин чугула деп санап турар, мен дугайты ол саналга каттыжып тур мен.

«Тыва чоннуң бурунгу ужурлары» деп эртем-шинчилел ажылымга кандыг чүвеин канчаар адаар ужурлуун 1975 чылда бижээн кижи мен. Ол эртем-ажылын бир даштыкы эртемден — 15000 доллар-биле туда садып аар дээрге, тыва чоннуң алдар-адын бодаап, бербээн кижи мен. Ам ол ажыл Башкылар билии бедидер институттуң холунда киргеш, сурат барган. Өөренкичилер, номчукчулар болгаш башкылар бурунгу ужурлар дугайын менден хүннүн-хүннүн айтырып туруп берди. Ол ажылды дедир алынмаан алгаш, дүрген ном кылыр черге дужаапкарын бирде-бирде бодап келир кыргаи апардым.

Кандыг-даа чүвенин адын чоидап, чоннуң дылындан, чаш уруглэрниң чүве адаарындан эгелээрин этнология дээр эртемге даазылынга чедир өөрсиир боор чүве. Бистиң сураглыг эртемденивис Иргит Самбуу бодунуң кайгамчык номун «Тыва оюннар» дээн. Тыва чоннуң улуг эртемдени, профессор Шулуу Чыргал-оолович Сат бистиң чоннуң дылынга тураскаатказын ажылын «Тыва диалектология» дээн. Этнология эртемин ёзугаар алырга, кижи-ле болганын **хаан, кадын, авам, ачам, даайым, күүйүм** дивес чүве болбазыкпе.

Тыва чоннуң төрө хереэнге холбашкан, күрүне адын илереткен чинглие ады **«Тыва»** болур ужурлуг. Үндезин Хоойлуга холбаштыр алыр болза, «Тыва Республика» дээр.

Тыва кижи, тыва дыл, тыва чурту, тыва хам, тыва ыры, тыва оюн деп сөстер чингие тыва уктуг. Чоннуң бодунуң адын алган дылын өске дылдарның аяны-биле келдирлей ажыдып болбас, бо болза этнологияның маргыжар аргажок ол негелдези-дир.

Монгуш КЕНИН-ЛОПСАН.
Этнограф.

ПРОДУКЦИЯ ӨРТЭЭН ХОСТУГ САЛЫР ДЭЭШ

Тыва Республиканың Дээди Совединиң чедиги чыыжының он сески сессиязы

Бурунгу хүн, январь 14-те дүүш соонда Тыва Республиканың Дээди Совединиң он сески сессиязы бодунуң ажылын уламчылаан.

Тыва Республиканың 1992 чылда бюджединиң күүселдезиниң болгаш 1993 чылда бюджеттиң хевирлеттинип тургустунарының дугайында Тыва Республиканың саң-хөө министри **К. Д. Ондар** дыңнадыг кылган. Шалыкның, өртектериниң, тарифтериниң өскени, компенсация төлевири-биле чергелештир 1992 чылдың бюджединге элээн эдилгелер болган. Тыва Республиканың Чазааның, Саң-хөө министерствозунуң төлээлекчилериниң чорутканы ажылының түнелинде республика эргежок чугула саң-хөө курлавырларынга херек акша-көпеекти тып алган, оон-биле социал болгаш бүдүрүлге программаны күүседиринге чарыгдалдарны хандырып шыдаан. 1992 чылда республика бюджединиң чарыгдал кезээ долузу-биле күүсеттинген. Хлеб, сүт болгаш өскедаа продуктуларның өртээнiң ылгалын эгидеринге, пассажирлер аргыштырарының, социал хандырылганың, улус өөредилгезиниң, культураның болгаш улус ажыл-агыйының өске-даа адырларының чарыгдалдарын дуглаарынга көрдүнген акша долузу-биле чарыгдаттынган. 1992 чылдың республика бюджединиң күүселдезинде чамдык четпестерге министр доктааган.

1993 чылда республика бюджеди эрткен чылдан 3,2 катап өзер, тодаргайлаарга, 22506,6 миллион рубль болуп турар. Бюджеттиң чарыгдал болгаш орулга киирип алыр кезектерiниң дугайында К. Д. Ондар тайылбырны сессияга берген. 1993 чылдың бюджедин хевирлеп тургузарда республиканың онзагай байдалдарын барымдаалап көрүп тургаш, ону кылып алыр хемчеглерни депутат корпузунуң, Тыва Республиканың Президентизиниң, Чазааның деткимче, дузазы-биле Саң-хөө министерствозу алырын сессияга бүзүреткен.

Саң-хөө министриниң дыңнадыныың соонда депутаттар саналдарын берген. Депутат **Д. Л. Тимней** күрүне бюджединиң эргежок чугулазын чугаалааш, республиканың үндүрүг инспекциязының ажылчорудулгазының эрткен чылын түнелдеринге доктааган. Үндүрүг инспекциязының дугайында хоойлуну ажылдап кылгаш, ону сессияга чугаалашкаш, бадылаары чугула болу бергенин ол айыткан. Тыва Республиканың чоннуң социал камгалал министри **С. Д. Киров** сөс алгаш, республиканың бюджединиң дугайында долузу-биле үнелеп чугаалаары болдунмазын, ону квартал аайы-биле тургузуп алырга таарымчалыын демдеглээн. Чоннуң социал камгалал министерствозу эрткен чылын канчаар ажылдаанын кысказы-биле таныштырган. Пенсионерлерниң, нивалидтериниң пенсиязын он бир - катап эде санап, улуг хемчээлдиг ажылды чоннуң социал камгалал органнарының ажылдакчылары кылган, ону ам-даа уламчылаар. Министерствоның тускай эртемниглериниң чурттаар бажынар-биле хандырылгазы берге байдалда турун турар, ынчангаш оларга саң-хөө, деткимче, дузазы херек болуп келгенин барымдаалаш, Россия Федерациязының Дээди Совединиң чоннуң социал деткимчезиниң талазы-биле фондудан 3 миллион рубльди тускайлап бээрин Тыва Республиканың Дээди Совединден С. Д. Киров дилээн. Оон ангыда ол саналынга 300 миллион рубльдин чингеткен чээли акшазы кайнаар чоруй барганын тодарадырын чугулаган демдеглээн. Депутат **Б. К. Шомбун** сес алгаш, ажылчы чонга чугула хереглелдин бараанарын садын алырынга берген 300 миллион рубльдин чээлизи канчан барганын, оны кым будулдургаанын, кайнаар чарыгдапканын өлередирин чугаалаан. Депутат **Х. Д. Монгуш** саналынга Тыванын ырак девискээрлеринге, ылангыя самолет-биле даалган сөөртүн чедирер черлерге хлебтин өртээ дыка улгадыр, ол болза хөй ажы-төлдүг ег-бүделарге берге байдалды, таварыштырар, ындыг болганда, бо айтырыгны ханы өөренип көөрүнче депутаттарның кичээнгейин угландырган.

Банк дугайында хоойлу херек болу бергенин, ол чокта оон ажыл-чорудулгазын экижидери болдунмазын Тыва Республиканың оралакчы президентизи **А. А. Мельников** саналынга айыткан. Рынок үезинде оон дүрген, эки ажылдаары негеттинип келген, шүшпен байдалдан үштынар херек. Чээли курлавырларының айтырыгларынга ол доктааган. 1992 чылда бо көргүзүг өскен, 8 миллиард рубль четкен, оон ачызы-биле дыка хөй ажылчы чонга херектиг бараанарны алган. 1993 чылда чээли алыры улам көвүдээр. Чүгле бирги кварталда безин 4 миллиард рубльдин чээлизин алырын дилеп турарын чугаалаан.

Тыва Республиканың Дээди Совединиң Даргазы **К. А. Бичелдей** сөс алгаш, банк ажылын удуртурун экижидеринге, банк дугайында хоойлу хүлээп алырының чугулазынга доктаап, бо талазы-биле Дээди Соведтиң доктаалын хүлээп алырын саналдаан. Валюта үндүрүү республикада хавыртынмайн турарынга ол таарынмазын илереткен. Тывада валюта ажылдан ап турар будүрүлгелер, кооперативтер бар хирезинде валюта үндүрүүн төлевейн келген. Бо дээрге үндүрүг инспекциязының багай ажылы болуп турар. Тыва Республика девискээриндеп казып тыпкан алдының 10 хуузун болунга алыр ужурлуг болгай, херек кырында ону республика албайн турар, ону чогумчалыг шинтирлээринге депутаттарның кичээнгейин угландырган.

Банк ажылдакчылары багай ажылдап турарын депутат **Ч. К. Айыр-Сана** саналынга айыткаш, оларның мурунга тейлээр чыгыы, чүнү-даа бээринге болеп, бодун тургаш, бодуңуң хереглээн чүүлүн ангырын, моон соңгаар ынчаар ажылдап болбазын, банк хоойлузун хүлээп алырын чугаалаан. Кандыг-даа уг-шиг чок чиде берген 300 миллион рубльдиң чээли акшазын республикага дедир эгидерин ол негээн.

Тыва Республиканың Президентизи **Ш. Д. Ооржак** чүве чугаалааш, 1992 чылда Тыванын ажыл-ишчилер багай эвес амыдырап-чурттаанын демдеглээн, 1993 чылдың баштайгы айларында оларга элээн берге байдалдар таваржып болурун дыңнаткан. Ол дугайында чонга шыны-биле тайылбырлап чугаалаарын депутаттардан ол дилээн. 300 миллион рубльдиң чээли акшазынга хамаарыштыр кыска тайылбырны ол берген. Ол болза чигеткен чээли акшазы болур, оон-биле Тыванын ажылчы чонунга продукт аймаан садын алыр турган. Ындыг турбуже, ону өскээр, коммерция организациязынче берипкен. Ол акшаны кым алганын тодарадып, илередир хемчегленни ап турар.

1993 чылда Тыва Республикага көдээ ажыл-агый продуктуларының өртектерiниң дугайында айтырыгны чугаалажырынче сессия киргеп. Бо талазы-биле илеткелди Тыва Республиканың Чазааның Даргазының бирги оралакчызы, көдээ ажыл-агый министри **В. О. Оюн** кылган. Россия Федерациязының Президентизиниң, Чазааның, Тыва Республиканың Чазааның көдээ ажыл-агый продуктуларының өртектерини сула салып, улгаттырарының дугайында документилер барын илеткелчи өгезинде дыңнаткан. 1992 чылда бистин республикага көдээ ажыл-агый продуктуларын дуурушкун өртек сөглаар саадарын шинтирлээн турган, ол ажылчы чонга таарымчалыг болган. Ындыг-даа болза колхозтар, совхозтар будүрген продукциязы дээш эвес акшакөпеекти ап, каражалы, орулга чок ажылдап турар. Оон уржуудан көдээ ажыл-агый ажылдакчыларының шалыңы кончуг эвээш. Үлетпүр болгаш аъш-чем бараанарының өртек-үнезин кызыгаар чок улгаткан үеде, ылаңгыя малчыннарның 1000-1200 рубль-биле амыдырапчурттаары, ажы-төлүн азыраары кончуг берге болуп келген. Оон ангыда дыка хөй колхоз-совхозтар орулга чок ажылдап келгенинден дүжүп, тараарының кырында келген. Техникага, кывар-чаар материалдарга болгаш өскелергедаа өртектериң өскенинден ону садын алыр арга-шинээ чок болу бергеп, оларның өре-ширээн улгаткан. Ынчангаш республиканың көдээ ажыл-агыйының ажыл-ишчилериниң мурунда кончуг берге байдал таваржын келген. Ону хандыр өөренип көргеш, 1993 чылда көдээ ажылагый продуктуларының өртээн дугурушкан рынок өртээбиле садар дугайында саналды сессияга киирип турарын илеткелчи чугаалаан.

Бо айтырыг талазы-биле эдеринчи илеткелди Тыва Республиканың Дээди Совединиң комитет даргазы **П. С. Кара-Сал** кылгаш, республиканың көдээ ажыл-агыйының ишчилери берге байдалда таваржып турарын, оон чылдагаанналрын тайылбырлаан. Бо берге байдалдан үнериниң чангыс аргазы болза 1993 чылда көдээ ажыл-агый продуктуларынга өртектерни сула салыр саналды ол киирген.

Көдээ ажыл-агый продуктуларынга өртектерни сула салыр дугайында саналды сессияга чүве чугаалаан депутаттар **Д. Б. Шожат, М. Б. Эртине, К. М. Кандан, Б. Д. Драпаан, М. Д. Кара-Сал, М. Б. Сарыглар, А. Д. Тюлюш, Э. К. Ооржак** олар деткип, көдээ ишчилериниң ажылының бергезинге, шалың төлевириниң бичезинге доктаап, 1993 чылда оларның мурунда салдыгаан сорулгаларны, ону шинтирлээрде чүнү кылза чогуурун тодаргай чугаалаанвар.

Депутат **М. Б. Эртине** көдээ ажыл-агый продуктуларынга өртектерни хостуг болдурары, ону чогумчалыг ажыглаары колхозтарга, совхозтарга ажыктыын демдеглээн. Сүт, эът комбинаттарын акционер будүрүлгелер кылгаш, оларны Көдээ ажыл-агый министерствозунуң эргезинге дужулын бээрин ол саналдаан. Чаа-Хөл райондан депутат **Б. Д. Драпаан** өртектерни сула салыр саналды деткээш, амгы үеде көдээ ишчилерниң шалыңы эвээш болуп турарындан аңаа ажылдаар кижилер тывылбайн турар, бир эвес ынчаар уламчылаар болза, ажылдаар кижи шуут чок болурунга чедип болурун чугаалаан. Сессияның ажылынга хамаарышкан бодалын илереткен. Тыва дылга депутат санал бээр болза, ону ыяап-ла орус дылче очулдуруп турар, а орус дылга чугаалаарга, ону очулдурбайн турары шын эвес болуп турарын ол айыткаш, орус дылды эки билбес кижилерге очулдуруп берип турарын күзээн.

Көдээ ажыл-агый будүрүлгезинге таваржып турар берге чорук янзы-бүрү багай салдарларны чедирип турарын депутат **М. Д. Кара-Сал** чугаалаан. Оон чижээнге бодунуң директорлап турары «Өөк» совхозтуң мергежилиг тускай эртемниглери көжүп чоруп турарын кирген. Байдал чеже хире-даа берге болза, республиканың колхозтарын, совхозтарын тарадып болбас, оларның материал-техниктиг баазазын быжыглаар болдунар-ла хемчеглерни алыр саналды депутат **А. Д. Тюлюш** сессияга киирген.

1992 чылда көдээ ажылагый продуктуларының өртектерiнiң дугайында айтырыгны сессияның январь 15-те болур хуралынга уламчылап чугаалажырын дугурушкан.

* * *

Үш хүн иштинде төндүрүптер боор деп бүдүү идегел турза-даа, 18-ки сессия ажылын январь 15-те, дөрт дугаар хүнде база уламчылаар апарган. Эртенги хуралының эгезинде депутаттар оон ынай канчаар ажылдарының чүрүмүн тодараткан. Оларның мурунда ТР-ниң Конституциязының төлевилелиниң сайгарылгазы бар, оон ангыда хүн айтырыының «Янзы-бүрү айтырыглар» деп кезээ база олчаан.

Мандат комиссиязындан оон даргазы депутат **А. С. Дембирел** дыңнадыг кылган. Мурнунда хүн хоойлуларга өскерилгелер-биле шиитпирлел алганын ёзугаар чагыргалар даргалары болгаш оларның **ораалакчылары** болуп ажылдап чоруур ТР-ниң улус депутаттары: К. Д. Биче-оол, С. М. Достай, М. Б. Донгак, М. К. Куулар, К. Т. Куулар, К. А. Маспык-оолл, К. А. Мон, А. К. Монгуш, З. Н. Сат, С. Н. Аракчаа, В. П. Урванцев, Б. Ч. Монгуш оларның депутатчы албан-хүлээлгелерин хуусаазы төнмээнде хүлээдип бээрининг айтырыы туруп келген. Ынчангаш бо 12 кижи дараазында сессияга чедир тодараттынып алыр ужурлуг: бир болза албан-дужаалдыг ажылынга артып каар, бир болза, оозун дужаап бериппкеш, ТР-ниң улус депутады болуп артып каар.

Оон соонда депутаттар дүүнге чедир чугаалашпаан айтырыы — көдээ ажыл-агый продуктуларының өртектерiнiң дугайында сайгарылганы уламчылай бергеннер. Депутат **К. С. Донгак** көдээ ажыл-ишчилерниң акша-шалыңы хоорайларда шала чүп турар аштакчылардан орамчок эвээш деп саналынга оранжок. Шак мындыг бодалдар бо сессияга удаа-дараа үнүп каап турганын билир бис.

Депутат В. Б. Багай-оол үеш-камнап алыры-биле катаптаашкыннар болдурбазын, бир эвес саналдар чиге дөрт эвес болза, хурал башкарыкчылары-ораторлары доктаадын турарын саналдаан, оон ол бодалын сессияның киржикчилери деткээни чугаажок. Ынчалзажок саналдакчылар, катаптаашкыннарны болганчок-ла кылыр, ынчанмайн аан, бистерин кым, каяа ораторжу мергежилге өөредип човаан ийнк?

Дараазында чүве чугаалаан депутат **А. И. Семенов** элээп тодаргай саналдарны киргеп. Чижээ, ол өөнүнүн хевиринден хамаарылга чокка, көдээ ажыл-агый продуктуларының өртектерин хостуг салыр, чурттакчы чоннуң кайы категориязынга компенсация көргүзерин тодарадыр, продукция будүрбейн турар структуралрларны кызырылдага таварыштырар деп саналдаан. Оон ангыда А. Семеновтуң өөрөнип көргү дег саналы мындыг болган: ТР-ниң Дээди Совединиң Президиумуу Чазак чери-биле кадыг бистиң республикага амыдыралга хереглеттинер акша-төгеригтиң кудуку хемчээлик (прожиточный минимум) хемчеглер алдыган, хоорай чурттакчыларынга картофель тарын алырынга суггаттыг черии үндүрүп берген, оларга чиик өртектиг үрезинии сатказ, 104 уруглар садыы республика бюджединче киирген, социал камгалал айтырыгларын Чазак бодуңуң эктинде алган, Тожу болгаш оон кижизилеринiң талазы-биле дыка хөй ажылдар кылдыңган, суурларда акционнаашкыны ажылы эгелээн...

Шынап-ла харын, Президентиниң болгаш Чазактың талазындан база эвээш эвес ажылдар кылдыныр турары билдингир, ынчалза-даа ниити берге байдалдың үжүн шуптуг чүвени сагыш ыяткаш кылдыр тургузуп алыры болдунмайн турар болгай.

Дараазында санал берген депутат **Ч. К. Айыр-Сана** совхозтарның өрелерин үндүр бижип азы өске арга-биле шиитпирлээрин саналынга онзагайлаан. Ол ыяткаш ол чаа тургустуңуп турар арат, фермер, тараачын ажыл-агыйлары чонну чемгериптер деп чүвеге бүзүревес мен деп чүвеге.

Малчын депутат **Д. С. Допаа** баштайгы хүнде көдээ чонның акша-шалыңы хоорай улузундан эвээш деп айтырыымга хамаарыштыр Президентиден эки тайылбыр албаан мен деп хомудалын база илереткен. «Хоорайларда чурттап чоруур депутаттар бажын-балгаттыг-дыр, а мен даарта бо ажылымдан үне бээр болзумза, кире бээр бажыным чок» деп чугаалаан. Шынап-ла, ындыг болгай. Бистин көдээ малчыныарывыска кичээнгей, хамаарылга ораичокта четпес, оларны арай кыдыглай көөр байдал бары база меге эвес. Депутат ол дугайында сеткилдик аарыышкызы-биле чугаалап турду. Совхоз директорлары депутаттар **В. Н. Гончаров, Е. В. Горилый** оларның сагыш човаашкыннары көдээде чүрттаң чоруур кижи бүрүзүнге билдингир, ынчангаш олар база өртектери хостуг салырын саналдааннар. Оралакчы президент **А. А. Мельников** болгаш ДС-тин Даргазы **К. А. Бичелдей** нитилештирген түнел сөстү чугаалааннар.

1993 чылда көдээ ажылагый продукциязынга өртектер дугайында ДС-тин доктаалының төлевилелин белеткээн. Ынчалзажок тодаргай чүүлдерниң эвээжи кедергей болуп турар. Бөгүнде холда экономиктиг санаашкыннар чок. Ынчангаш көдээ ажылагый продукциязын будүрерниге херек кырында кайы хире чарыгдалдар үнүп турарыл, анаа үндезилээш, продукция өртээн канчаар хостуг салып болдуруп деп айтырыг чедир тодараттынмайн чыдырда, депутаттарның дүштеки чапсары чедип келген.

Чугаалажылга үезинде биддинiп турганы чүл дээрге, байдал бо хире нарын турар болза, соң-даарта хлеб, сүт өртээ 60 рубль чеде бээр чыгам. Өртектерни ынчаар хостуг салыпкаш, чурттакчы чоннуң эвээш орулгалыг кезээнге акша компенсациязын адрестиг болдуруп, ол бүгү ажылдарны канчаар организастарыл? Оон ангыда көдээ ишчилер түнелинде боттары бергеден үнүп келбес бе? Улуг өртектиг өзт-чем садын алдынмайн чыдып бээрге, олар когарлдарга таварышпас бе, продукция шупту Саян ажыл туруп бербес бо дээш, башкыжар айтырыглар-ла хөй болуп турар. Долгандыр чүгле харыызы тывылбас айтырыглар, а чоннуң амыдырал денгнели улам кудуланып турар, энергия-бээр чүүлдерге өзүлдөөмоон-даа соңгаар болур ээдангчок, сандаргай, ядамык амыдыралдың кырынга врагалаашкын, ыы-сыы, чугаранчыг бодалдар... Та канчалза орталанып кээр амыдырал бо — депутаттарның чон дээш шиитпирлээр ужурлуг айтырыглары шак ындыг нарыындыр, ол сорулганы олар та кайы хире күүседип шыдаар чүве....

Тыва Республиканың Дээди Совединиң чедиги чыыжының он сески сессиязы бодунуң ажылын дүүн доозаан.

(Сессияның өске материалдарын солуннуң дараазында номериңге вариаар).

Арат болгаш тараачын ажыл-агыйларда

ТАРААЧЫН АРАТ

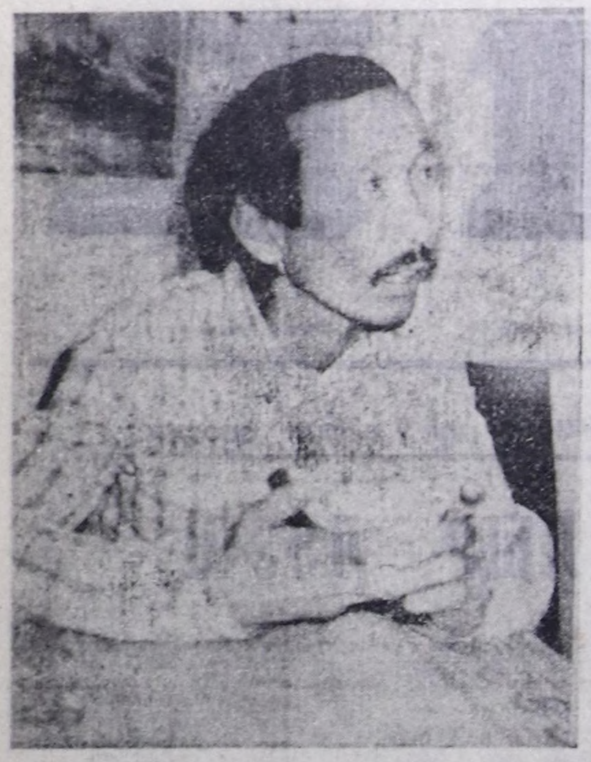

«Кижи болуру чажыктан, ът болуру кулуптуңан» дигири хаяк уткалыг болбайн анчаар. Борис Койгунмайның жыл-ижин, амыдырал-чуртал-газын көрүп ора, ону бо-ла одай бээр мен. Шынап-ла, ара чажыктан техника-биле болдамнажын, оон салдынмайн алган эр-ле болгай. Кады өрээн акызы Кадарчы-оол — Совет Тыва» совхозтуң адыраз үнген трактористи, комбайнери. Төрээн черинге кызыакка күш-ажылы-биле суагжып, харын мырынай республиканың алдарлыг механизатору деп ат четкен-кижиниң бирээзи ол-ла болгай. Кызының арга-дүржүлгазы, оң техникага ынакшылы дуңазыныче аная эвес дамчып, ске-даа төрээнниринче эки алдар-биле шилчээни оларның мгы уеде төрээн совхозтуңа киирип чоруур үлүг-хуузуңдан өстүп чоруур. Койгунмайлар— ерге ынак, ажыл-ижии аная араалагдып чоруурлар. Чер жылынга үлүг-хуузун кижи үрүзү бодунуу-биле киирип олүр болгай. Борис Давалавич база бодунуу-биле оруқу шилип, тараажы кижиниң рат ажылын шилип алган бээр чаа-ла бир чыл ажып оруур. Каа-Хем районга «Маак» арат ажыл-агыйын балап, тургускаңындан бээр хензиг үе эрткен-даа болза, оон удуртукчузу ажыл-ишчи түнелдиң көргүзе бергени-биле районунда эки ажылдыг дирти бергени солуп.

Б. Д. Койгунмай тараажы араттың ажылын эгелээр сорулга-биле ажыл башкарарынга херек ээзээш эвес түнүг ыяка хуусаанның чээлизии-биле алгаш, төрээн совхозундан арендага херек ужурлуг черни алгаш, салган соруглазын чедип алыры-биле ийи оглу Орлан, Ланкы база күдээзи Орлан Лагбаны эвилелдээш, улустуң чугаалажыры дег, «ийи билээн дагдыңгаш» киирикен. Черле ажылчын кижиге беримели доруун Чингге-Даггa ийи чүс гектар черни чартыныга болур, шыдаар шаабиле агротехниктиг ажылдарны чорудуп тура, эш-өөрүң арга-сүмезин дыннап, чартыны дыштандыргаш, шөлүңүн чартыныга кызыл-тасты тараан. Черни болбаазырадырыга херек «ДТ-75» деп маркалыг эрги тракторну ыяк кылдыр септээш, ажыглалга киирип, артыкан ажылыга база бир тракторну ажыглап тура болурчогуур ажылдарны агротехниктиг үеде доозуп четтиккен.

Чээп алган үрезини чаштынган. Чайгы үелерде ховуга ап болур ажылдарны дес-дараажы бир га черден-не 7,0 центнер дүжүттүг алган. Каа-Хем район ниитизи-биле тарылга шөлдеринден бир гадан 3,8 центнерни алган турда, аратың алган дүжүдүн багай деп болбас. Кончуг нарын байдалдыг чылда мындыг олкалыг болганынга тараажы-даа, ону деткиир эш-өөрү-даа сеткиля хаңган олурарлар болду.

Алган дүжүдүнүң арыг 55 хуузаын ол күрүнеге дужаан, сайгарылганы кылгаш, эвээш эвес түнүг орулганы алган. Ол орулга алганы кыска хуусаалыг чээлизи-биле санажырынга, «МТЗ-80» тракторну, «ЗИЛ-130» маркалыг машинаны садыл алырынга, келир чылгы ажылдарны, өске деткимче чок, боду чорударынга болгаш өске-даа сайгарылгаларга четпир болган дизе мында хөөредиг чок.

Б. Койгунмай Кукдустуг суурда чаа чурттапга бажыңын садып алган, ынаар эдээвии көжүрүп турда, ужуражыр аргалыг болган бис. Ол бистиң сонуургаан айтырыгларывыска күзелдин-биле харыны берип ора:

— Харын аан, ажыл чаа-ла бут кырынга туруп орда, чүнү чугаалаар боор. Чылдар көргүзе-ле бээр шынаан. Дорт чугаалаар чүвем— арат ажылы мээң күзелимге дүгжүр болгаш моон сонгаар ыяк соруглам апаарынга бүзүрелдиг мен —диди.

Хей-ээт кире берген тараажы арат-биле ынчаар байырлашкан бис.

Кара-оол НАТПИЙ-ООЛ.

ЧУРУКТА: Борис Койгунмай.

Охемчик ОНДАРНЫҢ фотозу.

«Тывага чигир заводу херек бе?»

АЙТЫРЫГНЫ ЧӨПСҮНҮП, ДЕТКИДИМ

Январь 5-тиң № 2 «Шын» солунга Андрей Шумовтуң «Тывага чигир заводу херек бе?» деп чүүлүн номчаап, авторнуң ында көдүрүп турар айтырыгларын кончуг чүүдүргүнүп, чөпсүнүп көрдүм. Тывага чигир заводуи тудуп ап болурунуң чугулазын бадыткаан экономиктиг сан-чурагайларны Андрей Шумов киирген-дир. Ынчангаш мен маңаа олче катап эглир бодавадым. А ол айтырыгның ылап-ла чугулазын амыдыралдан көрген чижээм-биле бадыткаар болдум.

Ийе, бо хүннерге чедир чигирни Тываже Саяң артындан киир сөөртүп, канчаар-даа ажок улуг чарыгдалдарны үндүрүп турар бис. Мурнуку чылдарда ону төптен көрдүнген фонд ёзугаар улуг-ла бергедээшкин чок ап турган болзувусса, эм бо рынок харылзааларының үезинде ол айтырыг дыка нарын, харын-даа чамдык шаптараазыннарга дужар апарган. Тывадан оранчокта турар чигир заводтары-биле дугуржулга кылыр, чок-ла болза, алган чигириң орнунга республиканың бодунга херек бараан-сараан бээр азы чигир берип турар будүрүлгениң удуртулгазының чыгадып келгейн хөй санныг акша-түүнү төлээри дээш-ле баар.

Бо бүгү шаптараазыннар, бергедээшкиннер рынок харылзааларының ханылаан тудумунда-ла моон сонгаар дамна нарыңдан чидиленир. Бистиң талавыстан хүнүүн-даңның диленип-колданыр чоруктун бергезин, ажык чогун амыдырал шагда көргүзе берген болгаш, ону ам-даа чидинбиле көргүзер. Ынчан кээрге Тывага оода, эге дээрезинде, чакгыс чигир заводун тудуп алырының айтырыын амдыгааштан боданып, олче чогуур кижилерниң ажыл-ижии үглап, дериг-херексел садын алырының саң-хөөзүн сайгарып көрзе черле артык эвес. Дораан-на ол-бо черлерге ийиүш завод тудуп эгелээр болзувусса, ол арыг күш четтинмейн барып, кайда-кайда-даа чок калып, эгелеп алган ажылывыс саадап, шөлүүп чоруп бээр боор. Ынчангаш «Тываны мыйызындан сегирип алыр» дээни ышкаш, чаңгыс заводтуң тудуундан эгелээни дээре. Ону тудуп тургаш, арга-дүржулгага-даа өөренип ап, эвээшбиче-даа болза, специалист кадрларны-даа белеткеп алгай бис. Херек дериг-херексел тып алырының оруктарын, аргаларын-даа ажыдып алгай бис.

Тывага чигир заводунуң аргажок чугулазын болгаш ону тудуп алтарывыстың аргашинээ бар дээрезиниң бадыткалын амыдыралдан көрген чижээм-биле шынзыдарымны аазаан болгай мен. Ам олче дорт-ла кириптейн.

1989 чылда Украинаның Ровно облазынга чораанымны сактып олур мен. Тывадан барган төлээлер бистерни бирле ' дугаарында (демир-орук станциязындан дорт-ла) . Ровно хоорайның чигир заводунга чедире берген чүве. Чүге дээрге тыва эки турачыларның ол хоорай дээш тулчуушкуңнар

Солунга үнген бир чүүлге хамаарыштыр

үезинде эрес-шудургу, маадырлыг хосташкын чери ол болуп турар. Завод бажыңының кудумчуже көргүнген, азыында лейтенант Торлукка баштаткан тыва эки турачыларның заводу мээдырлыыбиле хосташкан деп украни дылда бижип каан турар чораан.

Бо заводту караам-биле көргүнүн мурнунда мен, ажыыбиле чугаалаарга, чигир заводу дээрге, чер-чери-биле шөлүп чоруй барган улуг орансавалыг, нарын дериг-херекселдиг, энмежок хөй ажылчыннарлыг будүрүлге деп бодап чораан мен. А херек кырында байдал ыпдыг эвес болган. Бистиң-биле ужуражылга үезинде ол хүнүүн ээлчээнде ажылдап турар 50 хире кижи келди. Ниитизиби-ле заводта 150 хире кижи ажылдап турар деп оон директору биске тайылбырлаан чүве. А заводтун боду чүгле ийи-ле каът бажыңдан туттунган боор чораан. Артында-ла үстүкү каъдында столоваязы, хуралдаар залы, албан кабинеттери бар. Свекланы эге дээрезинде канчаар болбаазырадып, оон чигирниң канчаар үнүп кээрин биске кончуг таптыг көргүзүп, таныштырган чүве. Чигир будүрелриниң талазы-биле мергежил чок кижиниң караз-биле көргенним болза мындыг. Свекланы ынаар, чер иштинде савалай кылган онгарда тускай агрегат-биле чылыг сугда чуп личе шөйлүп чоруткан хоорза дамчып, ёзулуг ак чигир боон хуула берген үнүп кээр. Ол өрээлче кире бээрге, чигирзиг чыт думчукка дораан кээр. Үнген чигир артында изиг боор. Ол изиг чаа алган продукцияны дистерге, аксы мунгаш пеллофан хаптарга ургаш, белек кылдыр берип-даа турган чүве. Украни өнүктеривистин берген ол белээн бистер, сес кижи сезелээи, аалоранывыска сонуургадып, бүдүн-бүрүн эккелген бис.

Ровнонуң ол чигир заводунда хонукта, чылда каш тонна чигир будүрүп турарын бижип алган кижи мен. Ынчалза-даа ону бижээн дептеримнин чиде бергенинии хараазындан ооң сан-чурагайын номчукчуга сонуургадып шыдавас-тыр мен. Чангыс-ла билген, эскерген чүвем, завод ээвэш эвес продукциямы ап турар дээрзинге, оон ажык сери-складтарының иштинде тейлендир, шанда тараа дег уруп каан чигирни көргеш, шызыккан мен. Продукциявысты чүгле область хереглеп турар эвес, а харын Эвилелдин (ынчангы) өскеда девискээрлери ап турар деп завод директору чугаалаар болчук. Демир-орук транспортунуп аргыжылгазының багай чоруп турарының хараазындан, тонна-тонна чигир мында хей черге шыгып, дүдүп, үрелип тур деп база ол биске тайылбырлаан чүве.

Андрей Шумовтуң бижип турары ышкаш, чигир кылыр свёкланы шыгжаарда, тускай чылыг, кургаг склад-даа хереглевес боор чораан. Анаала ажык шөлде сарааттадыр чыып каан турар. Кырындан арта хар чаапкан, сирти агара берген турар. Ол свёкланың хөйү-даа хөлчок ынчаш, Хөөредип чугаалаар чүве болза, бичии-бичии тейжигештер ышкаш, улуг деп-даа болур.

Тывага чигир заводун тудар деп баар чүве болза, свёкла тарылгазының айтырыы үнүп келир. Мен бодаарымга, мында нарын чүве чок деп бодаар мен. Таптыг ажаап, ёзулуг ажылдап билир болзувусса, бистиң республикавыска үнмес иогаа чок. Арат, тараачын ажыл-агыйларынга, көлээ ажыл-агый угланыышкынның кооперативтерге, келзе-келзе чигир заводунуң свёклазын тарыыр, өстүрер кандыг-бир совхозту чоп тургузуп болбазын? Ол черлер ажаап алган продукциязын акша-төгеррикке саарып алырынга сонуургалдыг база болурлар. Черле ынчаш хууда огородтуг, дачалыг кижилер-даа болза, продукциязының артынчызын дужаар, садар черни ынчаар тып алыр. Ол база чүрттакчы чонга хамаарыштыр экономиктиг, харын-даа социалдыг бир иэнг-дир.

Андрей Шумовтуң көдүрген айтырыынга хамаарыштыр бодалдарым, чижек-үлегерим ыңдыг. Тывага чигир заводун тудуп болурунга хамаарыштыр илереткен бодалдарым арай бодүүн, белен ышкаш болу берген-даа чадапчок. Ынчалза-даа мында амыдыралдан көрген фактымны киирген мен. Билир мен, чигир заводун тударының айтырыы белен эвес. Ону тударынга материал-техниктиг база, эвээш эвес сан-хөө чарыгдалы, дериг-херексел тывары-ның, кадрлар белеткээрииң айтырыы деп чүве база бар. Ынчалза-даа ук айтырыгны хүн бүрүде республиканың экономиктиг, социал амыдыралындан хоора көрбейн, амдыгаштан эге базыминарны кылып эгелей бээр болзувусса, оон чоп чүве үнмес деп. Чаңгыс сес-биле чугаалаарга, Тывага чигир заводун тударының айтырыы, республиканың экономиктиг, социал хөгжүдезиниң өске-даа айтырыгары-биле бир ден эргелиг болуп, бистиң амыдыралывыстан астыгын чыдып калбас ужурлуг.

Михаил ДУЮНГАР.

Сагыш-сеткил дүвүрели

«ХАМЧЫК ААРЫЫ». КАНЧАЛЗА ЭКИЛ?

Суг-Аксы суурга элээн каанчылай бергенде алдан-чеден ар аразында кырган ирейге журажы бердим. Демги хөөүй кырганның кортканы ээрге, сугда ыяш-ла, сиригнин турар. Этиш-тыныжы өлчок. Оон-биле шал-бул сидилежип чоруй:

— Кандыг кончуг коргуп орууруңар ол, чүү болду, ким?— деп айтырдым.

— Суур бажында уруум бакыныңга чораан, бадып орумза, бир үзүрүк бичии оол ээн бажым дозуп шаг болду. Имиртинде, карангыда дээрим л-дур ийин. Кыланайның туар чүве бар. Холунда бижек удуп алган хевирлиг. Хаш-даа чаяан боон, эрткен ашкына караанын оду чырый эзерг, оон сезингеш, будулуп, скээр чоруй барды. Машина ртпээн болза, мени ат кылыр ижи, коргувчуг-ла апаргандыр ийин бо. Төлдери ышаш төлдериңден кижи көруп-ирип чоруур апарган. Уеаа бергедээш-дир. Тываның рыг агаарлыг, ак-көк дээрии алаптыг, каргыштыг кара буут дуй ап, «калдавырлыг амчык аарыы» хөме таварын елгени ол-дур ийин—деп, ырган шын-на сеткилин чуаалаар болду.

Бо хөөүй-ле кырганның угаалыңа үндезин бар. Ыкыы-биле чугаалаарга, бистиң тыва черивисти кем-херек үлгедиңдикпиринии, аратаашкынның «хамчык аарыы», ынаап-ла, шынаа алы бергеи дизе хөөредиг эвес. Сөөлгү үеде хелбээ-биле аратаалаар оруктар Тываның кайы-даа булуктарыңа барга кедээээн. Шынап-ла, бир эртемден ынчалекчи кижиниң бистерии, тываларыны, алызында баның «орус водказыңга» шупгувусту өртенип-хуюктаның, ыңу-чидин төңүп каар кылыр биязээни хоозун эвес хөме-дир. Үш чүс муң безин-даа чедип чоруур тыва чон аратаалаашкынның кайы-биле ыынчалдыр эстип-төңүп турарывыска ыяшкы сеткил-сагыш дүүрел, хөлзевес боор.

Немежир, өзүп-көүдээр хамаанчок, аратаның хай-бачыңындан улам-на хоран, эвээжеп тур ышкажыл бис. Аарыг-аржыктан эвес, чүгле аратаның үржүүдан, чалыы чараш, оолдар, кыстар бистиң аравыстан «ыран», «өлүг өртемчейже» чоруп турарыга бо ажыкның ийи карааның чажы төктүп, ийлээр чыгыы апаар-дыр. Хөйраан-на хадуама, таныш-көрүш, дөргүлөрелдерим, хай-бачыттыг араганың «шаңналы»-биле «кызыл-дустар» чоруткан эш-өөрүм дээш ыы-сыымны төп чор мен. Олар менди-чаагай, как-кадыг амыдыран, бистиң аравыска омак-хөглүг чораан болза, кайы хире буянныг үүле-херекти бүдүрүп, салгал дамчып, үре-төлдү бодарадып, чораайлар эртик.

Ам оларны канчаар-даа дедир эгидер аргажок. Чогаалчы Л. Даржайның бижээн чүүлдерии катаптан шыдавас мен. Бистиң ада-өгбелериниң үезинде үстүнде бижээн чүүлдериниин чыды-даа турбаан, сураан-даз дыннаванар. Олар оларны ынчалдыр кылып-даа билбестер.

Шаандакы тыва чонувустуң чаңчылларының дугайында мурнунда хөй-хөй эштер бижип каапканнар. Оны дакпыраары өпээ сонуургачыг эвес. Мен дараазында мындыг чүүлдерге доктаар бодаан ийик мен. Үзүнүң «негелдезин» ёзугаар тыва ат, фамилияларны удаа-дараа солуп, барык-ла албадал-биле тываларга орус ат, фамилияларны тыпсып, тыва кижилерни «орусчудун» каапкан болгай. Хамык-ла идик-хевиристи, ижер-чүр чеминисти, эт-севивисти үзүткааш, орус улустуң амыдырадыңга, аажы-чанында солаан бис. Оон уламындан кончуг чараш адаттыңгыр тыва ат, фамилияларывыс идик-хевивис, эт-севивис читкилей берген.

Бистер, тыва чон, элдептиг «хувискаачы» улус-тур бис ийин. Боттарывыстың келир үевисти, салгалывысты-даа бодавас аан. Чонда-даа чүве чок ийин. Тываның бажыңга «саадап» турган удуртукчуларының «чайгымчак чогаадыы» деп санаар апаар. Бир эвес ол «айтышкынны» чонуң ортузунга суртаалдавас, күүсетпес болза, ынчаш, шынаалаа, хаиныг репрессиинии «аспазиче» кире бээри чайлыг-ла. Аймак-сөөк аажы-чанын, хирешаа-биле культуразын оскунганы дээш чонумну чектевес мен.

Шажыл-чүдүлгевисти шуут үзүткааш, ам катап «бажың ковайтып» эгелээнивис эки херек-тир. Шажыл дугайында хей чүве бижиирин оралдаш-маан чокка, кижилериниң амытынынга чедип, дерзии, кижи дыннап көрбээн, айыылдыг кем-херектерии кылып турарынга кымның сеткили хомудаваан? Угаан-медерелдиг кижи болза, черле овааргып, боданыр, шүгдүнер, тыва чонунуң ат-алдарын бужартатпас болгу дег.

Кижи хамаанчок, адыг-мажаалай безин, чайгы үеде кедек аалдарның хойтпаанын арагазын «оорлап» ижипкеш, медерелин ышкынып, «үжүп калгаш», кижилерге «тиилеттиринг» даялаткан дугайында тоолчургу чугаалар кайы хөй ышкажыгай. Оозун бодаарга, арага деп ажыг суг кандыгдаа дирмг амытанның «тейиңге орар сүр-күштүг» ажыг суг-дур. Бистиң мерген угаанныг өгбелеривис «Арагалаашкын, арага дугайында» хөй-ле хоозун сөстер бижип туруп бердп бо кижи» деп чамдык эштер таарзынмайн-даа баар чадавастар. Ыдыг эвес, мээң бо суртаал хевирлиг чүүлүмүнүн үиелиг, өөредиглиг, шүгүмчүлекчи, кижизидикчи, ханы уткалыг талалары база бар деп, бодум хуумла ынчаар бодаар кижидир мен. Бистиң бурун тыва черивисе чырыткылыг XIV Ыдыктыг Улуг башкы Далай-Лама аалдан чорааш, ындамында черлерге чон-биле үжүрашкаш, мөргүл номчуд, буян кылгаш барды. Оон соонда корум-чүрүм талазы-биле кандыг-даа өскерлиишкиннер болбадьı. Тыва кижилерии аразаже «шымдынары» үлөм киткеп, дедир баргап деп болур.

Аныяк-өскен бажы-биле кылаштажыр дээрге, баштарында бут чок, борбак болганындан арай-ла кайгаар ышкаш. Аныяктар-биле ажыл кайда-даа чорбастаан. Оларны сегередир, эдс-хере тыртып, орбалаидырзр черлер тывылбастаан. Моон мурнунда чылдарда демиселди-даа, соок чепсек ап чораан кижилерни тудар, торгаар дугайында доктаал-сававырларны-даа үндүрүп турду. Чазактың ол шинтпирлерни бичии када хорлээлээш, «зара өшкен». Кижи болап чоруурга, аралалашкын. корум-чүрүм үрээшкиннери, кем-херек үүлгединлери, оор-сүк-биле демиселди чүүле «сезонныг» эвес, ын бүрүде күштелдирери чүтүлә. Харынаазаан болгай мен. Ам олче дорт-ла кириптейн.

1989 чылда Украинаның Ровно облазынга чораанымны сактып олур мен. Тывадан барган төлээлер бистерии бирле ' дугаарында (демир-орук станциязындан дорт-ла) . Ровно хоорайның чигир заводунга чедире берген чүве. Чүге дээрге тыва эки турачыларның ол хоорай дээш тулчуушкуңнар

Солунга үнген бир чүүлге хамаарыштыр

үезинде эрес-шудургу, маадырлыг хосташкын чери ол болуп турар. Завод бажыңының кудумчуже көргүнген, азыында лейтенант Торлукка баштаткан тыва эки турачыларның заводу мээдырлыыбиле хосташкан деп украни дылда бижип каан турар чораан.

Бо заводту караам-биле көргүнүн мурнунда мен, ажыыбиле чугаалаарга, чигир заводу дээрге, чер-чери-биле шөлүп чоруй барган улуг орансавалыг, нарын дериг-херекселдиг, энмежок хөй ажылчыннарлыг будүрүлге деп бодап чораан мен. А херек кырында байдал ыпдыг эвес болган. Бистиң-биле ужуражылга үезинде ол хүнүүн ээлчээнде ажылдап турар 50 хире кижи келди. Ниитизиби-ле заводта 150 хире кижи ажылдап турар деп оон директору биске тайылбырлаан чүве. А заводтун боду чүгле ийи-ле каът бажыңдан туттунган боор чораан. Артында-ла үстүкү каъдында столоваязы, хуралдаар залы, албан кабинеттери бар. Свекланы эге дээрезинде канчаар болбаазырадып, оон чигирниң канчаар үнүп кээрин биске кончуг таптыг көргүзүп, таныштырган чүве. Чигир будүрелриниң талазы-биле мергежил чок кижиниң караз-биле көргенним болза мындыг. Свекланы ынаар, чер иштинде савалай кылган онгарда тускай агрегат-биле чылыг сугда чуп личе шөйлүп чоруткан хоорза дамчып, ёзулуг ак чигир боон хуула берген үнүп кээр. Ол өрээлче кире бээрге, чигирзиг чыт думчукка дораан кээр. Үнген чигир артында изиг боор. Ол изиг чаа алган продукцияны дистерге, аксы мунгаш пеллофан хаптарга ургаш, белек кылдыр берип-даа турган чүве. Украни өнүктеривистин берген ол белээн бистер, сес кижи сезелээи, аалоранывыска сонуургадып, будүн-бүрүн эккелген бис.

Ровнонуң ол чигир заводунда хонукта, чылда каш тонна чигир будүрүп турарын бижип алган кижи мен. Ынчалза-даа ону бижээн дептеримнин чиде бергенинии хараазындан ооң сан-чурагайын номчукчуга сонуургадып шыдавас-тыр мен. Чангыс-ла билген, эскерген чүвем, завод ээвэш эвес продукциямы ап турар дээрзинге, оон ажык сери-складтарының иштинде тейлендир, шанда тараа дег уруп каан чигирни көргеш, шызыккан мен. Продукциявысты чүгле область хереглеп турар эвес, а харын Эвилелдин (ынчангы) өскеда девискээрлери ап турар деп завод директору чугаалаар болчук. Демир-орук транспортунуп аргыжылгазының багай чоруп турарының хараазындан, тонна-тонна чигир мында хей черге шыгып, дүдүп, үрелип тур деп база ол биске тайылбырлаан чүве.

Андрей Шумовтуң бижип турары ышкаш, чигир кылыр свёкланы шыгжаарда, тускай чылыг, кургаг склад-даа хереглевес боор чораан. Анаала ажык шөлде сарааттадыр чыып каан турар. Кырындан арта хар чаапкан, сирти агара берген турар. Ол свёкланың хөйү-даа хөлчок ынчаш, Хөөредип чугаалаар чүве болза, бичии-бичии тейжигештер ышкаш, улуг деп-даа болур.

Тывага чигир заводун тудар деп баар чүве болза, свёкла тарылгазының айтырыы үнүп келир. Мен бодаарымга, мында нарын чүве чок деп бодаар мен. Таптыг ажаап, ёзулуг ажылдап билир болзувусса, бистиң республикавыска үнмес иогаа чок. Арат, тараачын ажыл-агыйларынга, көлээ ажыл-агый угланыышкынның кооперативтерге, келзе-келзе чигир заводунуң свёклазын тарыыр, өстүрер кандыг-бир совхозту чоп тургузуп болбазын? Ол черлер ажаап алган продукциязын акша-төгеррикке саарып алырынга сонуургалдыг база болурлар. Черле ынчаш хууда огородтуг, дачалыг кижилер-даа болза, продукциязының артынчызын дужаар, садар черни ынчаар тып алыр. Ол база чүрттакчы чонга хамаарыштыр экономиктиг, харын-даа социалдыг бир иэнг-дир.

Андрей Шумовтуң көдүрген айтырыынга хамаарыштыр бодалдарым, чижек-үлегерим ыңдыг. Тывага чигир заводун тудуп болурунга хамаарыштыр илереткен бодалдарым арай бодүүн, белен ышкаш болу берген-даа чадапчок. Ынчалза-даа мында амыдыралдан көрген фактымны киирген мен. Билир мен, чигир заводун тударының айтырыы белен эвес. Ону тударынга материал-техниктиг база, эвээш эвес сан-хөө чарыгдалы, дериг-херексел тыварының, кадрлар белеткээрииң айтырыы деп чүве база бар. Ынчалза-даа ук айтырыгны хүн бүрүде республиканың экономиктиг, социал амыдыралындан хоора көрбейн, амдыгаштан эге базыминарны кылып эгелей бээр болзувусса, оон чоп чүве үнмес деп. Чангыс сес-биле чугаалаарга, Тывага чигир заводун тударының айтырыы, республиканың экономиктиг, социал хөгжүдезиниң өске-даа айтырыгары-биле бир ден эргелиг болуп, бистиң амыдыралывыстан астыгын чыдып калбас ужурлуг.

Михаил ДУЮНГАР.

Даштыкыда

САРБАШКЫН БААРЫН КИЖИГЕ САЛГАН

НЬЮ-ЙОРК. Питтсбург университединиң медицина төвүнге элээн каш шак уламчылаан кезиишкиниңиң түнелиндеғ бабуин деп сарбашкыныың баарын чаа ээзинге — 62 харлыг эр кижиге салган.

Ыидыг янзылыг баштайгы операцияны ол тептүң эмчилери эрткен чылдың июнь 28-те кылган. Ынчан 35 харлыг эр кижи баарның гепатит дээр аарыының берге хевирибиле аараан турган, аная өске кижиниң баарын салыры болдунмас деп түнелл үндүрген. Кезиишкин кылганының — сарбашкын баарын салганының соонда, аарыг кижиниң байдалы чүгээртээн. Аная салып берген баар үш катап улгадып кээп, кижиниң баарынга деңнешкен болгаш чогумчалыг ажылдаар болган. Ынчалзажок аарыг кижи август төнчүзүиде шыдашпайн барган. Оон өлгенинии чогум чылдагааны мээже хан чүгүргени бооп тодаратынган, ону эмчилер өске аарыг деп шинчээп болган. А мөчээп кижиниң чаа баарын шинчилеп көөрге аная онзагай бергедээшкин турбаан.

Чогум-на ыидыг түнелдерии барымдаалап, Питтсбург университединиң медицина төвүнүң эмчилери ыидыг кезиишкиниң база катап кылырын шиитпирлээп. Ол кижиге өске кижиниң баарын салыры база болдунмас болган.

КАНАДАНЫҢ «НОГААННАРЫ» СИБИРЬ ТАЙГАЗЫН КАМГАЛААРЫНЧЕ КЫЙГЫРГАН

ОТТАВА. Сибирь тайгазында кады ажылдаар будүрүлгелериин ажыл-чорудулгазын Канаданың «ногааннар» шимчээшкиниин идепкейжилери ол дээрге, «чок дээп хоозурадыкчы чорук-тур» деп үнелээн. Чүл дээрге ол будүрүлгелер арга-арыгны боттарының ажыл-чорудулгазы кандыг экологтуг салдарга чедиреринче сагыш салбайн, куруг ыяш шаан турар.

Канаданың «Глоб энд Мейл» солунунуң бижээни-биле, Чөөп болгаш Барыын чүктериин сүлчээзиниң уржүү-биле Сибирь тайгазы шуут чидип, аяи черлер апарып болур. Россия болуунуң экономиказын дектелдирер алырынга даштыкы капиталды киириштирер сорулга биле даштыкы ыяш ажылдап кылыр компаниялар-биле кады будүрүлгелерии тургузуп эгелээн. Ол дээрге Мурнуу-Чөөп Азиядан Бразилияга чедир, Оожум океан эриинден Канадага чедир чаъс, суг тудар арга-арыгларның хөй кезиин дазылынга чедир чок кылган канада, америк, япон компаниялар-дыр.

Канада солунда чүүлдүң авторларының санап турарыбиле, Россия даштыкы валютага аргажок кызамдатказ, даштыкы кады ажылдажыкчыларының эмии эрттир хоптак сеткилинче каракты шийпкен чүвё дег көрүп орар. Ыяш ажылдап кылыр улуг компаниялар херек кырында кандыг-даа хайгаарал чок ажылап турар. Чүге дээрге Россияның бойдус камгалал хоойлуларын хажыткаиы дээш олар чүгле харыкчок, үш америк доллар хире торгаалга онаажыр.

МАОНУҢ 100 ЧЫЛЫН ДЕМДЕГЛЭЭР

ПЕКИН. Кыдаттың СИНЬХУА агентилелиниң дыңнаткаиы-биле, Мао Цзедуниуң төрүттүүген хүнүнден бээр чүс чылын бүгү чуртка бо цылдың эң тураскаадыг хүнү кылдыр демдеглээр. Көрдүнген юбилей хемчеглериниң арааэында —чаячыл болган чуруга уран чүүлүүнүн база чараш бижилгенин, «өндүр баштыкчының» ат-алдарын алгаан демдектериниң болгаш хөрек тураскаалдарының, плакаттарның болгаш помнарының делгелгелери.

Мао Цзедуниуң чурттап чоруур үезинде «коммунизмниидилгенин» муигажыдан, идеологтуг янзы-бүрү «принципгерден» Кыдатты уштуп алган чеднишкиниит реформалар кыдаттарның «баштыкчыныың» ат-алдарыиға чалбарыыр чорукту улам өскүүткеии элдептиг ышкаш. Маону бүгү чурттуу харыксыратказ төнчү чок политиктиг кампанияларның эгелекчизи кылдыр эвес, а улусчу күрүкеиин үндезилекчизи кылдыр көрүп турар. Оон алы национал маадырлар деп шагдан бээр албадал-биле хүлээп көрдүнген каржы чагырыкчы Цинь Шихуан, моол эжелекчи Чингисхан болгаш кыдат демократииыы башгынчызы Сунь Ятсен болгаи өскелериин-даа аразында киир бижиттиигеи.

РЕВОЛЮЦИЯНЫ КАМГАЛААРЫНГА ШИИТПИРЛИГ

БУЭНОС-АЙРЕС. Кубаның чону «революцияны болгаш хамаарышпас чорукту сөөлгү тынышка чедир камгалаарынга» шиитпирлиин ол чурттуң баштынчызы Фидель Кастро бадыткаан. Аргентин ТЕЛАМ агентилелдиң парлааны интервьюда «республиканың чонун империализм аш-биле болгаш экономиктиг бүзээлел-биле дискек кырынга тургузуп шыдавас» деп, ол демдеглээн.

Куба күрүнеии 34 чыл дургузунда удуртуп келген Фидель Кастро АКШ-тың «Куба революцияга делегейниң бүгү чурттарының эң-сеткил каттыштыргазынга шаптыктаар» семээшкиниң буруу шапкан. Республиканың амгы бергедээшкиниериинин бирээзи кылдыр «социалистиг лагерьниң хенертен бууразының» хамаарыштырган. Чүге дээрге ол чурттарга куба садыглажыышкынның 85 хуузу опаажып турган, оон орну ам чок. Кубага өске чурттар-биле садыглажырынга шаптыктап турар империализмниң хөделиишкиниериниң байдал нарыидап турар.

Амгы үеде Кубада бар политиктиг система «делегейде эң чөптүг», куба революция — «кижи төрелгетениың төөгүзүнде эң-не туманныг» бооп турар деп, Фидель Кастро түнелиниде демдеглээн.

ӨГЛЕНГЕШ, БҮГҮ НАЗЫДА...

КАМПАЛА. Угандада чаа өгленип турар аныяктар боттарының ында дүжүрген хүнү дээш бүгү назыныңыл дургузунда санажын келир. Бодап-даа көрүнер: ий-тавында кудага амгы үеде 20 мли. уганда шиллинг акша херек, ол дээрге 20 мун америк долларга деп. Дүштүк оол ону эрттиреринге чүгле бир хире хүүзүн киирип шыдап болур. Оон артканын төреллери, өнүктери болгаш таныыр-билир кижилери чегирер. Келии кыстың чүгле ол кудага кедер болгаш оон ынай каждап-даа кетпези платьези 1,4 мли. шиллинг ортектиг болур. Ол дээрге ортумак шалыныг контора ажылдакчызының 12 чыл дургузунда алыр акшазы-дыр! Өгленип турар аныяктарга, хүндүлүг ааччыларга дээш, адак дизе дерт «мерседес» деп каас-шинии автомобильдерии хөлезилеп алыры көрдүнген. Күдээниң болгаш келининии талазыидан өнүктериие, келининй платьезиниң эдээи тудар оолдар, уруглариың ииик-хевии чүгле хөлезилеп безин алырыига хей ахша-көгжек терек.

(РосИТА-СЧТА).

Чогаалчы болгаш үе

«ОРАЙ МИННИИШКИННИҢ» АВТОРУ

Көжелдей Борбак-оолович Монгуш 1943 чылдың январь 9-та Чөөн-Хемчикке Чыргакы сумузунга төрүттүнген. 1963 чылда Чыраа-Бажы ортумак школазын дооскаш, башкы институдунга бот-өөредилге-биле өөренишаан, Чөөн-Хемчикке башкылап. районнар аразының «Ленинчи орук» солуунуң харыысалгалыг секретарынга, редакторунуң оралакчызынга ажылдап турган. 1987 чылдан бээр Тыва телерадиокомпанияның ажылдакчызы.

Оон «Эремаа» деп баштайгы тоожузу дыл-домаанның бөдүүшү, чечен-мерген бижиттингени-биле номчукчуларның сонуургалын чаалап алган. 1977 чылда «Часкы хаттар» деп тоожуну болгаш чечен чугааларны бижээн. Ук ном калбак номчукчунуң сонуургалын чаалап ап шыдаан. База ол ышкаш «Казах аялгалар», «Шын кайдал?», «Орай миннииишкин» деп тоожулар 1982 чылда улуг шүүгаазынны болдурган. Хоочун шүлүкчү Юрий Кюзегештиң чогаалчыларның бир хуралынга Көжелдей Монгуш «Шын кайдал?» деп тоожузу-биле ынчангы тоталитарлыг системага күштүг согугну берген деп чугаалааны таварылга эвес.

Монгуш Көжелдей сөөлгү чылдарда «Мунгарава, авай», «Үш эртемниг оол» деп шилерни бижээн. Олар ам-даа көрүкчүлериң сонуургалындан дүшпээн. 1990 чылда «Муңгарава, авай» деп шиини Өвүр районнуң Саглы кедээ Культура бажыңының бот-тывынгыр артистери белеткээш, республика көрүлдезинге киришкеш, тиилекчи болган. Ук шиини Улан-Удэ хоорайга зона көрүлдезинге көргүскеш келген. 1992 чылдың декабрь айда «Үш эртемниг оол» деп шин Абакан хоорайга болуп эрткен Якут-Саха, Бурятия, Тыва, Хакасия, Калмыкия республикаларның национал театрлар көрүлдезиинге ийиги-черни эзлээш, Бүгү-россия көрүлдезиинче кирген. Шин хөй-хөй көрүкчүлериң сонуургалын чаалап алган. Абаканга көрүлде үезинде англи журналистер синхронизуг оңулга-биле көргеш, Англия, Германия, Скандинав дээш ышкаш даштыкы чурттарның көрүлдезинге киирери-биле тыва театрдан кинопленкага ойнап бээрин дилээн. Театр ону ойнап күүсеткен. Ол пленка ам даштыкыда чеде берген. Оон база кандыг-бир солуп түннел кээп болур чадавас. Тываның хөгжүм-шин театры ук шиини бо чылын даштыкыга база ойнаарын планнап турар.

Чогаалчы амгы үеде чүнү бижип турарын чугаа кадында айтырган мен. Репрессияга таварышканнар дугайында шиини бижип эгелээн болгаш доозар четкен. Ол ышкаш төлептиг шынчы херээжен болган четпес талалыг херээжен дугайында тоожуну бижип доозуп турарын дыннатты. Ол шүлүктерин база бижип келген. Чамдык шүлүктеринге композиторлар Саая Бюрбе, Дамба Хүреш-оол, Владимир Тока, Доңгак Шактар аялгаларны бижээн. Чогаалчы Монгуш Көжелдей чоокта чаа 50 харлаан. Ам номчукчуларга дараазында ырыны болгаш шүлүктерин бараалгаттывыс:

Сарыг-оол КУУЛАР.

САЛБАК ЧЕЧЕК

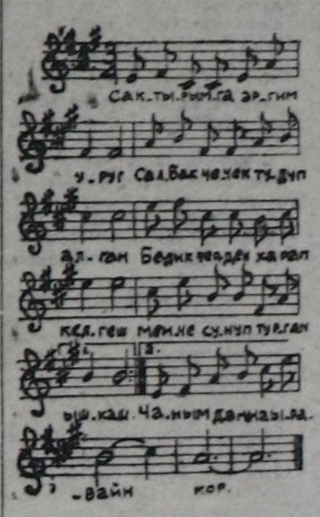

Сөзү
Көжелдей МОНГУШТУУ.

Аялгазы
Саая БЮРБЕНИИ.

Сактырымга эргим уруг
Салбак чечек тудуп алган
Бедик черден харап келгеш,
Менче суныл турган ышкаш.

Кадыр сынныг, даглыг черде
Кандыг өңнүг чечек чогул.
Чүгле чаигыс шак ол салбак
Чүге-ле чоор, уттунмас-тыр.

Төрээн черим бүгү чечээн
Тедү менээ берзинзе-даа,
Сагыжымда бир-ле чүве
Саарзык хевээр артып
каар-дыр.

Шырайыңны көргенимде
Шынаа чечээ ында калыр.
Чайын-кыжын оңмас чечээн,
Чанымдан-на ыравайн көр.

Шүлүктер кыдыраажындан

КАЙЫН УТТУР

«Кадыр даглар дутпап алган,
Хандагайты кайын көстүр.
Кадыгландыр бодап алган,
Карам эжим кайын уттур».
(Хандагайтының Кара-Монгуштарының ырызы).
Мурнуу чүкче куштар ушту.
Булуттарның оларны чоп
эдерери ол,
Кадыр Таңды ажыдында,
Хандагайтым сагындырып
канчаары ол?
Уян хөөнүм аиаа-ла хей,
Успа-Хөлдүң чалгыы мшкаш
хөлзеп чүзүл,
Улаатайга көргенім кыс—
Удаажыраан ынакшылым
кыпсып чүзүл?

Чоокта чаа Өвүр чораап,
Чолукшуур дээш, өөрүндеп
айтырган мен:
«Бора-Шайда, Дус-Дагда бе,
Боттарывыс бидвес бис» деп,
сөгледилер
Берге хеминң кежиг аксы
Мээн-биле сени чоктай
бербээн деп бе.
Аягы турар бистер ийи
Аралажыр үе черле келбээн
деп бе?
Хандагайтым, Хандагайтым,
Караам орта чуруттунуп
келир-дир сен.
Хандыкшаныым — эргим
сарыым,
Кайын мени уткан деп сен,
сактып чор мен.

ЫДЫҢ – МЕН МЕН

Чарашсынгаш, чассыыр
бодаам,
«Сарыым сен» деп эргелендим.
«Улуг-Хемниң чаңы-биле
«энииям» дээ—деп,
Удур менче телефонга
сөглээр болдуң.
Энииям-чассыым, чарашпайым,
Экиин сээ күзеп артайн.
Каш хонук ажыл-үүлеп
доозулгуже,
Кады чоруур энииң бар
деп чоргаарап чор.

Энник ыттың чаңы-биле
Эдергимни көргүзер мен.
Эжик өттүр мени кагба,
дона бээр мен.
Эрткен-дүшкен өске улус
оорлап аппаар...
Оглангылап, өрү шурап,
Оюнзак ыт болуп артайн.
Ыт биле Кижи ийи өөнүң
чорда,
Ынаныштыг болур дээр-дир.
Ылың — мен мен.

Владимир СЕРЕН-ООЛ.

МӨҢГҮН ЧҮГЕН ДАГЖАП КЕЛИР

Суглуг дээрбээн шыңгырадыр
Сула челип чедип келир.
Баглап каарга бажын саваар,
Маңган доруг көзүлбейн-дир.

Бөдей өгге төрүттүнгеш,
Анай кежи чучак кедип,
Бөлүк аалдар аразынга
Аралажып өзүп келдим.

Каш он чылдар эрте берген,
Қашпал хемим сыыган калган.
Мөңгүн чүген, доруг аттар
Көзүлдүр-ле төнүп бар чор.

Эрги баглааш чаартынар,
Эдилелдер эгиттинер.
Мөңгүн чүген дагжап келир,
Мөге оолдар девип үнер.

ӨҢНҮҮМ СЕН ДЭЭШ

З. МОНГУШКА

Чулчургайлар агарган бол,
Хөлчок нарын амгы өйден
Хөөнүм калып, ырман
сынмаан.
Ашкан хүнүң кады үдээр,
Аткан даңны кады уткуур
Чанымда бо өөнүүзү сен дээш
Чалбарып каап чоруур-дур
мен.

Хүнден хүнче назы немеп,
Хүлээлгемни күүседип,
Чирик дуглап чурттап
чорааш,
Чиде бээр хүн чедип келир.
Ынчан харын уруг-дарыым
Ыглап, бодап келирлер боор.
Угааңы чаш кенеп өйүм
Улуг тынып сактырлар боор.
Чурттарының дузун амзааш,

ДЕМБЭЭРЕЛ

(Макаронизм хевири-биле)

Бодалдарым — Чивиин дүнүүн
Боралгаанга — Шил дег айын
Бодум алзып, — Янган күстүн
Бозагага — Шалдан хады
Богдунуптар — Самыратты.
Бодаарымга: — Сагыжымга
Шилегей* дег — Шак ол ай-даа,
Чивиин дүнүүн — Шалдан хат-даа
Шил дег айы — Шаандагы
Чиирээн дег — Чалыы бистя
Чииртим чырыын — Сагындырды...
Чидиртир-дир; — Бодалдарның
Янган күстүн — Боралгаанга
Шалдан хады — Моону бээр дээш
Самыраның, — Моома мени
Сагыш хандыр — Болар ийи
Сакпай-солуу — Моондактаан боор...
Шартылаар-дыр — Чел-бачым
Бодалдарым — «Челезинден»
Боралгаанга — Чеживиттим —
Бодум алзып, — Янган күстүн
Бозагага — Шалдан хады
Богдунуптар — Алгаш барды...
Бодаарымга: — А мен үр-ле
Шилегей дег — Айже, дүнче
Көрүп тур мен!..

*Шилегей—даңза кузуму.

Артур ХЕРТЕК.

Төрээн чериң билир сен бе?

ЧАРАШ БОЛГАШ ХАНЫ УТКАЛЫГ

Черлерниң, дагларның, ховуларның, шынаалар-ның, хемнерниң, хөлдерниң географтыг аттарын өөренир эртемни топонимика дээр.

Тус-тус черлерниң аттары ааа-ла тыптып келбээн деп үвени эки билир бис. Ол аттарны уран-чечен чон тывыскан. Аттар черниң байлаан, ажаржын, бойдус бүдүжүн болташ оон эрес-кашпагай кижилериниң дугайын-даа илереткен болгулаар. Олар ханы уткалыг. Чижээ, **таңды** — түрк дылда **тайга** дээни ол. Эртемнин тайылбыры-биле **Оюн** деп өстүүк тывылган дөзүнүң дугайында мынчаар тайылбырлап турар. **Ойрат** деп сөстү ап көрөөл. **Ой — аярга, рат — чон** деп тайылбырлаттынар, азы-мгы тыва дылывысче **аярганың чону** кылдыр очуллуртуар. **Ойин** деп сөстү ап көөрге, ой—база-ла аярга дээн, а **ин** деп сөстүң утказы **чаныында, оогунда** деп тыва сөстер-биле демейлежир. Моон алгаш көөрге, **Оюн** деп сес аярга, тайга кыдыының чурттакчызы дээни-биле демей.

Таңды районда солуп аттарлыг черлер-ле хөй. Чижээ, **Шапган—шанналг, Могай — ножаннығ, Межегей — өдүрекниг, Чагытай— балыктыг, Доваан— каранды** дээн уткалыг. Шак бо аттар тускай утказлыг оон турар.

Черниң аттарын дөрт иледиң турары база бар. Чижээ, Кужур-Булуң, Көк-Булуң, Сарыг-Булуң, Улуг-Кожагар, Бичe-Кожагар, Берт-Даг, Чашпанныг-Бедик, Хүн-Көрбес, Ээр-Хөл, Өл-Арыг, Дерек-Оорга, Борбак-Хараган, Кызыл-Хавак, Үттүг-Туруг.

Элегестиң Кулузуи бажында Көк-Хой деп чайлаг бар. Шаг шаанда бир арат кижи ол чайлагга чайлаар турган дижир. Бир-ле катап күзээнче көжерде бичии хураганын уттуп каашкан. Келир чылын дедир ол-ла чайлаанга көжүп келген. Бир эскерип турарга хойлар аразында көк хой бар болу берген. Ону тудуп чадап каан. Кажаже-даа кирбес, коичуг дезиг хой болган. Чаныынче кижи-даа чагдатпас. Ынчап чоруй ол хой чиде-даа бээр, кодан хойну тып чединдаа келир. Ук ынчаар эртип турган. Күзээнче көжерде хойлары-биле кады сүрүп алыр бодаан, ынчалза-даа ол үеде ол хой база көзүлбейн барган. Ийи дугаар чылында база-ла ындыг болган. А ол хой ам ийи апарган. Үш дугаар чылында хой дөрт болган. Каш чыл эртерге, ол өөр хой кылдыр өскен. Ону бодап көөрге, чаңгыс хурагандан хөй хой өскен ышкаш. Ынчаташ Элегестиң чону туе черниң чайлааның адын Көк-Хой деп адаан.

Черле ынчаш Таңды ыдыктыг черлер база бар. Мээн ада-өгбелерим Калбак-Бедик, Шааваш-Бедик, Херээженнер-Четпес деп аттарлыг тайга-сыннарын ыдыктап, оларга чалбарын, сүзүглеп, тодуг-доваа, бай чурттап чораанар.

Бистиң районда элдептиг черлер база бар. Догаанның артында Бак-Ыяш деп чер бар. Чон ону аиаа-ла ынчаар адап калбаан. Маңаа хөй-ле болуушкуннар болган. Чүгле чаңгыс чижекти киирейн. 50 чылдарда бир чайын Сталин аттыг колхозтуң (ам «Шаңган» акционер ниитилел) сигенчилери аңаа мал чеми сеткеткен турган. Сигенчилериниң аразынга өрүс оол база турган. Бир-ле хүн ол оол ол черниң бир ыяжын кезер дей берген. Улуг назылыг орус, тыва кижилер дөспес төлдүг хораан. Ол оол кымны-даа дыныаваан.

— Мен силерниң чүдүлгеңерге бүзүревес мен—деп, оол харыылаан.

Ол оол ыдыктыг ыяштарның бирээзин ужурган чүведир. Улугларның чагыг-сөзүн дыныаваан од оол үш хонганда ыяштан аңдарылгаш, эндей берген. Тус черниң чону ол черниң ыяжында кажан-даа дегбес, харын-даа камгалап қадагалаар.

Таңды район холушкак чурттакчылыг район болгай. Ынчангаш черлер аттарын ёзулуг тыва аттары-биле адаза чогуур деп саналдыг кижи мен. Чижээ, Доора-Хадыңны — Березовка, Кара-Булунну — Успенка, Дус-Хөлдү — Сватиково, Арыг-Бажын — Владимировка дээш-ле адааш чоруп бээр-дир бис. Ол черлерниң чиңгине тыва аттарын эгитсе чогуур.

Төрээн черивистиң аттары бистиң төөгүвүстүң онзагай талазы-дыр. Ынчангаш чараш, ханы уткалыг чиңгине тыва аттар салгалдардан салгалдарже дамчыыр ужурлуг деп бодаар мен.

Севээн ОЮН.
Бай-Хаак суур.

ЭЛДЕПТИГ ШИНЧИЛЕЛДЕР

Англияның эмчилери болгаш эртемденнери элдептиг шинчилелдер түннелдерин кылырда, сааттыг хөй херээженнерни болгаш чаа төрүттүнген чаштарны шинчип көргеп. Херээжен кижи иштелген сөөлүнде 12-ги неделя эрткенде, ижин иштинде чаш уруг кижинин чугаазын билбес дээрзи билдингир. Ынчалзажок ыянгылыг хөгжүм аялгаларын таалап дыннаар болган. Чаш уруглар ындыг аялгаларны дыныаан сөөлүнде база таалаар болгаш ыглаары соксаң бээр.

8500 КИЛОМЕТРНИ УЖУП ЭРТКЕН

Бразилияның далай эриинде Фортәлез деп өртээл бар. Оон чоогунга балыкчы бир кижи аскак ак-кускунну тудуп алган. Бир буду балыгланган ак-кускунуун мойнунда кедирип каан демдек бар болган. Балтай далайдан ужуп үнгеш, Бразилия четкен ак-кускун ниитизи-биле 8500 ажыг километрни эрткен.

Парлалгадан.

СОНУУРГАКТАРГА

КОРАЛЛДАН КЫЛГАН ДИШТЕР

Коралл — ол дээрге далай цүвүнүң хаяларында үнүш кеширлиг амытаннар болгаш олардан тыптыр ак, чидиг кызыл, өкпе оң эртине даш-тыр. Ындыг даштан кылган диш кедергей бижиг деп, Япония-да диш эмчилери санап турар. Коралддан кылган диштер арыг алдындан болгаш мөңүүнден, ак-коргулчуудан азы сарфордан кылган диштен характа быжыг болгаш кижиниң кадыкшылынга бичии-даа хора чок деп, эмчи Исиво Ямашита медеглээн.

БУРУНГУ ШАГНЫҢ КИЖИЗИ

Француз эртемден Эрбер Гомзе хөй базырыктар казып туруп үеде бурунгу шагның кижизинин сеегүн тыпкан. Ол кижи үжен алды мяллион чыл бурунгаар чурттап чораан деп, эртемденнер санап турар. Ындыг тывышкын кижи төрелгетенниң төөгүзүнүге кажан-даа турбаан чүве-дир.

ХЕРЭЭЖЕННЕР ЖУРНАЛЫ

«Экспириенс» («Дуржулга») деп журналды Гананың херээжен чону номчуур кылдыр парлап турар. Журнал — херээженнерниң, а оон кол редактору — эр кижи. Журналдың редакция чүүлүнге чоокта чаа мынчаар бижээн: «Журналдың кол сорулгазы — чүгле Гананың эвес, харын бүтү делегейниң, ылангыя Африканың, херээжей чонунуң амыдыралын, ажыл-ижин калбак-биле чырыдары. Чүге дээрге Африка ниитиделиниң амгы үеде үнүлезинин херээжен кижи болуп турар. Оон тодаргай барымдазы: Ганада кедээ ажыл-агый продукциязының 70 хуузун херээженнер бүдүрүп, чүртту чемгерип турар».

ШУВАГАНЧЫ

(Амыдыралдан чугаа)

Бо үениң магалыын чүү дээр! Бажың-биле-даа, будуң-биле-даа кылаштаарын болуң билир сен. Ойтайтыр базып, оортуланзйндыр чаннап, күзээнинии кылып, хүлээксевээнинче дүкпүрүп базып чоруур сен. Мен дег кижилерге мындыг эки үе кажан-даа турбаан! Магалыын көр: та ажылдаайн, та дыштанайн, ол дээрге мээң херээм. Ынчалза-даа... Аштаар ырыын деп бир албадакчы бар — кайнаар-даа маннадып, канчаар-даа чаңнадып болур. Аштаан кижиниң чазыйлаан хайыракандан дээредээр чүзү барыл? Бичии-даа ылгал чок. Ол-ла курттуг хырын, ол-ла калчаа аажы-чаң... Ам канчаарыл?

Азарганчыг чаштан-даа, акшый берген кыргандан-даа дайнам хлебти, чаңгыс пак суксуунну ушта соп, ашты чандырып, ала карак чырыза-даа, араатанның аажызы улам-на хыын тып, хырның борастап, улчумайлавас дээш, ам канчаар мен? Чаш уругдан чаңгыс шил кефир, бир хлеб ушта соп алдым. Даагайндыр дагжап чораан хырныңы тоттуруп, даржыктыг ашты чандырган, каптагайны хайындыр бодап келиримге, толуг хырын доора тенкиринче мени албадап, демги чүвең — арыг кылап суг, сагышка кирип келди. Оны тып алыр дээрге, омаа хоң, куруг бодумну. Арага хамаанчок, чаңгыс сорар таакпылыг, чаңгыс дайнаар хлебтиг эвес. Ынчалза-даа... Дуу дээргышыттыг кадай чем садыыңче бар чор... Ол-ла болгай аас-кежик. Ол шуваганчыны барып сегиртип көрейн. Кайын чазар ийик мен.

Шуваганчы бир шил водка, чартык кг колбаса, та кайы хире чүве, элээп-не хөй кээшпе садыя алды. Оон сестир хире чүвезн чогул, оон-биле кым-даа чугаалашпады. Чөңүк куруяк сөөгүн часкаан-на сөөртүп келгени ылап. Халас чиик, эскертпиее кежик бо деп ылап-ла билдим. Кайнаар-ла кылаштаар ирги? Бир эзес «өшкүлерлиг» черже кылаштапса, хей-ла-дыр. Демин бичии уругнуң аъш-чемин былаап чидим. Хырын тодуп... Ам? Ам бе? Бичии «хөглуг суг» тып ижер. Кармандан хат хадыыр, калчаа боттан хай шураар... «Хупурай бер, ынаар сени, куруг-даа бол чораай-ла мен»... Амыр-дыр сен, шөлээндир сен, аспан куруяа шергидир сен... Бо шуваганчы дээрге халас кежик-тир. Кайнаарла кылаштаар ирги?

Аа, өршээ! Кежиктиң аайлашканый. Улус чок черже углапты. Адыр-адыр, дуу тала хостуг, а бо талада хөй чон шуушкан, олар чүнү-даа эскерип шыдавас. Аза-ла алзынам, бо каттыржып кылаштажып олурар «өшкүлерниң» кайнаар кылаштажыры ол?... Аа, өршээ, теримге, оон чүү болуруп? Билдингир айтырыг — даарта аштаашкын, дилээшкин... үптээшкин... Кым билир ону, таынай, үгаай номчуур лама эвес, үгун сөглээр хам эвес.

Бо кара бөрбада чүү бар эвес, көрзе-даа кандыг боор? Үжедим... Хажыызында карманында кадайның паспорту, пенсия дептери, акша хавы. Акша хавы боорда, дыка «семис», «семис» боорда, базарга аткаар «тыныл» турар. Маңаа база бодандым. 60-70 харлыг кадай кижиниң акшазының хавы бо хире шыырак чорда, чаа-ла 24 харлыг мээң карманым хат-салгын хадып хайыракан, шуваганчының үндан өскээр чоруптулар. Че, ам хөделир-ле болгай... Шуваганчы үредиг херимниг, шагда-ла кагдынган бажың чанында бар чор. Ол-ла чиирикке аңаа чедер мен... Четтим-даа, алдым-даа...

Шуваганчының алгы-кышкызы, ыы-сыызы кулак уюк. Шынап-ла, кулак уюк. Уюк боорда, чиирткм. Чиирткм боорда, серт дивээш кулакка уюк. Уюк боорда, кижи чүрээнге бир-ле чүвени киирип кедир соруизалыг. Дадайым ай, мындыг кадайлар бир-ле чүвелерлиг деп дыныаан чүм ийик? Ой та, ким билир?.. Бо шуваганчының эрги кара сумказында чаңгыс шил водказы, чартык кил колбасазы мөңээ чүнү оштап болурул? Аз, өршээ, ол чаш төлдүп сумказын былаап аппарганымны, та канчаар чугаалап чайган чүве? Уруунуң ада-иезиниг чугаазын ава-аназы та канчаар билген чүве, ону чаш төл боду-ла иштинде бодап чор ыйнаан.

Канчаар-даа бодаарымга, ол бүгү бо шуваганчының кышкызының соонда мээн чүрээмге аарышкылыг, билиндиришкинниң ыяшгызын оттуруп эгелээн. Ийе, бо кара сумканың иштинде дилеп чораным арага бар-да. Ону ижип эртип чоруур, а душкан-на кижини халактадып, карманын какпап чоруур, күш четпезимге бижек дөгеп, күш чедеримге чудурук аңнып чоруур, анаратан мен бе азы аза-шулбус мен бе?

Бодал бодал-ла ыйнаан, моон мурнунда-даа боданыпла чордум. Бо шуваганчының соонда чүге чүрээм аарып, чүге сеткил-сагыжым саргып келири ол? Адыр, бо акша хавында чеже акша барыл? Ажытпым. Санадым. Сес чүс ажыг акша-ла олчалаан-дыр мен. Ол олча бе, ынчаш? Үш чыл ажыг тояанчылап келдим. Бо үеним иштинде чеже-даа кижини халактаткан мен. Часкаан-на шимченип келдим.

Бо-ла ооллариын «хавааныын» кайгаар мен. Кара шаар кылдыр эдержип алгылаан, ында-мында майташкан-шортташкан, дириг делгелге апаргаи чоруур аан. Олариың бөлүү дээрге бот-боттарын сатчып чоруур чолуктар ышкажыл. Ажыы-биле чугаалаарга, саттыныкчы «самурайлаар»-дыр ол. Бодун камгалаар дээш, эжин сыырыптарындан кажан-даа ойталаавас чолуктар ол-дур. Мен ону бодумнуң эктимге көргеп мен. Па, бо чүнү болай бердим? Ол-ла бөлүктүң база бир «шакалы» — шөө-бөрүзү-ле болгай мен. Дуу ол бар чоруур күштекчилерним менден бичии-даа ылгалы чок. Адыр-адыр, бо чүү сумка ийик? Араганы ижер бе, араатанзыл базар бе? Чок. Бо удаада боданыйн! Кымның сумказын ап алганымны баштай билип алыйн. Паспортта чүнү бижээнил? Ажыдың номчудум: «Салчак Көк Каадыр-ооловна 1917 чылдың март 7-де, Бай-Тайга кожуунунуң Бай-Тал суурга төрүттүнген». Т-фу, кулугур! Бегүи бо шуваганчы 70 харлаң турардыр. Чүге-ле чангыс шил арага, чартык кил колбаса садыл чораан хөөкүй боор? Бо амыдыранның салым-хуузу хирешаанда ышкаш-тыр. Мен моон чүзүнге-даа дегбейн. бо бүгүнү аппарып бээйн. Та шагдаазынга дужаазын, та улустарынга соктуруп кагзын, оозун боду-ла шиитпирлээй аан. Адрези та кайда, а паспорт бар-дыр, ону көөр-дүр: «Кызыл хоорай, Хараганныг кудумчузу, 712 дугаарлыг бажың». Акша-көпеекти дедир кинр супкаш, Хараганныг кудумчузун каш-даа кижиден айтырып чораш, арай деп-ле 712 дугаарлыг бажыңны тып алдым.

Киреринден дидинмейн турумда, көрүп-ле каан боор, демги-ле кырган үнүп келгеш:

— Кир, оглум, кир. Кижи бажыңында кылаштап кээр чүве кайда боор? — деп, кинр чалаар болду. Мен сумканы даштыгаа каапгырыпган сезиизе-даа, эжик хажыызынга салып кааш, кирип келдим. Аъш-чемнин чыдынын чагаайынга, чүгле чараа сайыраар, баш дескинер.

Бо кырган-авайдан аңгы үш кадай, бир аскак ашак бар болду.

— Чугаалаалым чоп. Көк, акша-көпеек чедер-дир, арагадары-даа, аъш-чем-даа четчирдир деп аан, а сен. мээликтээн молдурга дег, ынай-ла болдуң чоп? — деп. бир шуваганчы шугуаар аянныг.

— Че-че, ачыг кылынма. Ачымаа — дээш. мээн үптеп туратаным кырган-авай менче көрүүп келгеш: — Кижи бажыңынга кылаштап кээр чүве болза, өлүг хөөр апаар ыйнаан — дивишаан, столга аъш-чем делгей берди.

— Кайыын келген, кымның оглу сен? Бо бажыңны канчап тып келдиң? — деп, кырганавай байысаалгазын эгелелиле. Дерим шаанайныш олурда, согуглуг айтырыгын уламчылай-дыр:

— Демиң сен ышкаш бичии оол сумкам аппарды, оода угааның чүве болза, докумснтилерим эккеп октапкан болза деп бодап ор мен — деп бо.

Дерим шаанайныш, мынча деп эдип үндүрдүм-не:

— Бо бажында эштериивер бээр чалап көрүнерем—дидим.

— Ээй, уруглар, бээр келинерем, «хуналарым» — дидн.

Ол «хуналары» чөпшүлдүү коичуг столду эзлептилер, а ёзулуг «хуназы» ындыы өрээлден үнмеди.

Дүүрээн бодум. дүктейген бажым дээш:

— Кырган-авай, Каадыр-ооловна, силерниң 70 харлааныңар дээш, мени өршээш шыдаар ирги силер бе деп бодалбиле бо бажында кирип келдим. Силер мени кажан-даа өршээвес дээрзинге бүзүреп тур мен. Оны бодунар-ла шиитпирлеп көрүнер — дидим.

— Чүү дээш сени өлүрер азы өршээр куруяк мен—дээш, каттыра-дыр.

— Хүндүлүг авай, Көк Каадыр-ооловна, демин силерни үптеп турган кижи мен-дир мен. Силер мени өршээвес дээрзинге бүзүрезе-даа, бурүүм миниин кирип келдим, а силерниң адрезинерни паспорттон билип алдым. Бодум өскүс чаңгыс кижи мен. Ам 24 харлыг мен...

Олурган улус-даа ыыт чок...

Мен сумканы книрип келдим. Кырган-авай:

— Сумкада бүгү документилер, акша-көпеек бүдүн-дүр. А мен 70 чыл иштинде чаасказан чораан кадай бөгүн оглуңну тыпкан-дыр мен. Сен 24 харлыг, а мен 70 харлыг дүшкандыр бис, менээ оол боор шыдаар сен бе?—дээш, ыглап эгеледи.

Бөгүн дээди эртемни доосказш, хайыралыг аванга бо хаш сөстү турасказадыр кежиим база-ла көк баштыг аванныи хайыралы-дыр...

Тавар-оол СЕРЕН-ООЛ.
Каа-Хем район.

● Таныжынар: Чогаалчы Монгуш Көжелдей.

● Шүлүкчүлер Владимир Серен-оол, Артур Хертектиң чаа шүлүктери.

● Таңдыда черлер аттары

● Тояанчы чораанның сактыышкын чугаазы

● Делегейде солун чүүлдер

ХАЖЫТТЫНМАС ДҮРҮМ ЧОРААН

Бистиң тыва кижилер шаг-төөгүден бээр аңнаарынга кончуг улуг сонуургалдыг, ол талазы-биле чайгаар ук-садымныг улус. Амгы-даа үеде аң-мең, өлүк бистиң оруглагыг бир адырывыс. Ынчангаш тыва кижилер ол ынак мергежилин ада-иезиттүүр салган, кагбайн чоруурлар. Бистиң ада-өгбелеривис колдуунда аң-мең, өлүк-биле амыдыран, чурттап чорду. Олар аңнааш, тыпкан олча-ажыын, ажы-төлүн азыраарынга, өг-бүлезинин кол бюджеди кылып чораннар.

Аң-мең кежи-биле идик-хеп даарап кедер, ону байларга база орус, кыдат садыгжыларга садып, оон оруңга бараан аймаан ап турганнар. Сыын мыйызын кыдаттар ол шагда дыка үнелеп ап турган. Ол ышкаш тооргу хинин бир хунаа шары-биле тывалардан орнап алыр азы ол хире өртектиг «кадак» бээр турган. Киш, диңг кежип торгу-чыгыга, шай-таакпыга орнап алыр. Ол ышкаш үжен диин кежи-биле байлардан ядыы аңчы кижи кыжын соп чиир сувай бени орнап алыр. Черле доктаамал өртээ ол чүве-дир. Олар демги чиижең садыгжыларга мөлчүдүп-ле турган болбайн. Тыва байларның чамдыызы өлүкту ядыы аңчыдан чиик өртек-биле алгаш, орус азы кыдат садыгжыларга оон-даа улуг өртекке чедирип ап турганнар. Ол садыгжылар демгилерни база-ла ажыглап, мөлчүп чыдары чугаажок болдур эвесне. Ол шагда өлүк сазырылгазы ыңдыг байдалдыг чоруп турган.

Ол-даа харын ыңдыг-ла ыйнаан. Ынчаарга мен бодум аңнарынга сонуургалдыг аңчы кижи болгаш, өскелерге, ылангыя аныяк аңчыларга өөредиг болзун дээш, аңчы кижиниң сагыш чоруур сагыыла-чурумунун база аңнарынга белеткелиниң дугайын бижикседим. Борта тыва аңчының диңнээр үеде чоруурунун дугайын бижип көрейн. Тыва кижи аңнаар үези чоокшулап орда, сагыш-сеткиил дүвүреп, дүнелерде безин уйгу келбес, бүдүү иштинде далаш чоруп турар чүве. Күзүн диңнээр өйде, тодаргайларга, октябрь ай чоокшулап орда, диңгн кижи айланып, белеткениң эгелээр. Ол үеде баштай бодунуң сагыжынга кирер эш-өөр-биле дүгуржуп алыр. Кажан, каштың хүнүнде, каныже аъттанырыл, каш хондур чоруурунда эгелээш, эр кижиниң аал-орандан үнүп, ырак тайга-тандыже олча-омак хайдыжып үнер, үнмес хүниерни база билген турар үжүрлүг.

Чижээлээрге, эрги ёзу-биле. эрги ай саналдазында 7-8, 17-18 база ай төнчүзү 27-28-тиң хүшнери. Оон ыңай «будүү хүн» деп хүнде аңнап, аян-чорук кылып чорун болбас. Чаа санда, субботада, улуг-хүнде, чүгле аңнаарда эвес, кандыг-даа кижи ырак-узак орукче үнүп болбас. Бо хүннер дең эвес, арай таарымча чок хүннер деп шажын ёзугаар саналп турар. Эш-өөр-биле чоруур үезин ыяк дугурушкаш, баштай мунар аъдыңны белеткеп алыр сен.

Тывалар шаанда диңнээр аъдыи чайладыр мунмас, чай оълу кезиндип ап, чула семиртип алыр турган. Оон ол аътты чоруур мурнунда беш хонук, азы он хонук бурунгаар тутказ, дагалааш, баглап эгелээр. Хүнүң-не бичии мунуп каап, шала сооттуңдур баглап каап, оъткарып, өртеп турар. Ол ынчап тургаш, боомогун кара адып, ок-чемээңнин аңнаашкынга чедер кылдыр белеткеп, тыптынып алыр. Бир кол чүвен—черге чиир аъш-чемниң, күш-хүнезинниин ыяк белеткеп алыр сен. Хүнезин дээрге-ле шаанда болза, бистиң улуг улустарывыс далган, тараа сокпап алыр. Бир кончуг семис хой, иртти, азы сергени дөгергеш, бүдүүге суп алыр. Ам бо үеде-даа аңчы, диңгчи кижиге кедилиг хүнезин сокпааш, ааржы холуп каап арбай далганы база сокпаан чиигe-тараа, саржаг, эът бооргa-ла четчир болур чүве. Оон ыңай оонак-хээнек хүнезинни кижи база хире-шаанче тыптынып алыр. Бир кол чүве кижи бүрүзүнге шай, дустуг, серегнини алырын черле утпас. Оон ыңай ожукпашты — бир шай пажы база бир быдаа кылыр паш, оон ыңай артык паш база чоруур. Чүге дизе ийи чарлып база диннеи бээр үе турар.

Ам бир кол чүве—идик-хеп болгай. Черге диңнеп кылаштап кедер бир идиктиг, одагта келгеш, кедер бир чылыг идиктиг болбас болза хоржок. Кежээ одагта кедер, аът-даа кырында кедер, бир узун чылыг тывa ой тоннуг болур. Хүндүс диннеп кедер чолдак хөректээш база херек. Идик-хептi эидере-ле ап чорбас, аңчы кижи чиик-адак болза эки. Демги узун алгы тонучиңу дүне эштип удуур сен. Дөженир дөжээн алгы азы энчек кидис болур. Ону аът чонаанга урдунуп алыр. Өл-шык эрттирбес дуктуг алгы чөлге херек. Аңчы кижи кадыг-бергеге өөренген, соокка донмас, өлге өтпес, эрес-кашпагай болуп болгай.

Кажан бүгү белеткелерин дооскаш, чоруур хүнге чедир бир хонук бурунгаар артынсеп. Оон чаа хайындырган сүттүг шайының үстүн аякка куткаш, дөрт чүкче өргүп, йөрээл номчуп, «аал-оран амыр-менди турзун, ал-бодум бо чорук төнгүже амыр-менди чоруур болзун, бак чүве ыңай турзун, эки чүве менээ болзун, орук-суур эки, олча-омак көвей, аал-чуртка арткан ажы-төлүм, алган кадзйым, ха-дунма чонумга думаа-хамчык, сырыңгы турбазын, соңгу аал оранымга хай-бачыт келбезини, чорткан аътка човаг чок, чораан чоруум чогузун, өршээл!» деп чажыңны чажып дооскаш, шайың артыын саңыңче куткаш, оон артыын өөнде одунче кудуптар сен.

Оон аъдыңның артынчаан артынгаш, шуглак-дөжээнин, паш-пагажаңны дергилээш, ыдыңны эдерткеш, аъдыңны чедип алгаш, бооңну чүктээш, аалда арткан улузун-биде байырлашкаш, аал кодаңындан арлып үнүптер. Ол чоруурда аъдыңны өдек кодаңындан элээп ушта четкеш, аътты мунуп аттангаш, баар черинче дедир хая көрүмейн чортуп чоруптар. Амна алтай-тандыңның узун оруунче үңүпкенин ол.

Аңчы кижи кончуг бедик хей-аътты, омак-хөглүг, аът кырынга аянныг олуттуг, чоргаар көрүштүг, эрес-кашпагай шинчилиг чоруур. Бодунуң эр кара сүлдезин ол чорук төнгүжеге бедик тудар. Кевин-херекчок чүүлдерге мунчулуп, чуп, айтыржып, хөөрежип, хөлчок хөглүг, чугаа-сооттуг, оруунну уламчылап хаптар сен. Аңчы кижи орукка чораан кончуг серемчилелдиг болур. Орукту билбес болза, эки шингээдип, көрүп ап чоруур. Ыраакта чүү чоруурун, соо-мурнунда эжиниң кандыг чоруурун эскерип чоруур херек. Ол-ла чораан, баштайгы одагланган черинге шайың чажып, саңың салып, орантандызынга одаг, чадырынга, от-көзүнге чалбарып, йөрээл салыр. Оран-делегейден олча-омак, өршээл дилээр боор чүве.

Мен Хемчиктиң Алдан-Маадыр чурттуг кижи мен. Бистиң ада-ызыгуурувус колдуу-ла сонгу тайгаларже— Хан-Дээрже аңнаар мындыг улус чүве. Мен база-ла чоокка чедир улуг аңчыларны эдерип, аңнап келдим. Кончуг аңчы, тоолчу кырган-ачам Хүргүл-оол Сазыг-Хунаевич Монгушту, ачамны дээш, ачамның ыңзы Өктек Баян-Сановичн Ооржак сугларны эдерип, аңнап чораан мен. Хан-Дээр ажарда улуг арттар —Үстүү-Чинчилиг, Алдыы-Чинчилиг, Хоолаш, кадыр-берт Кара-Хем бажы Чарын-Салба, ак, чаагай Дооступ арттарны ажарда кончуг чалбарып ажар боор чүве. Арт ажар мурнунда, арт бетинге хонгаш, эртен эрте шайың үстүн ол өжар артынче углап чажар. Оон ап чораан ашчеминиңнин баш-бажыңдан дээжилеп турун, «нутулга» кылып алыр. Нутулга дээрге, ол-ла шанчып, азы черге салып алыр. Арт кырында сак дажы белеп турар чүве. Ону үш ожук кырында салган турар. Ону чиндир сак дажы деп адаар. Ол чиндир сак дажынга демги ыяшты көстелдир өрттеткеш, артыштыг салгаш, бичии боол чоруй демги йөрээл салыр аңчы шай үстүн чажып эгелээрге, аъш-чем дээжизин демги нугулгадан бичилеп санче салыр. Чажыг чашкан аңчы чажып чажып, алганын доозарга, шупту курайлаар. Оон чашкан чемиң артыш, шайынны шупту долгандыр олурун алгаш, үлежип, ижип чиир. Ол чүл дээрге оран-делегейден олча-омак дилеп йөрээл кылып чашкан чемиң артыш, оран сартыш, олча-омак бээр беримчези кылдыр четтиргенин ол болур. Чаа оон-на ам оваажe көрүп, үш катап тейлээш, аъттангаш, оруун уламчылап, баштайгы арт артында одаанче хаптар сен. Оваадан арай дүрген, хей-аътты аъттангаш хаптар.

Баштайгы одагга баргаш, база-ла одаанга чалбарып, чажыг чажар. Оон-на улуг аңнаашкын, диңнээшкин эгелээр. Диңгчиниң ажылы энне чымыштыг. Аңчы кижи уйгужу болбас, эртен эртежи болур. Эртен эрте тургаш, шайын хайындыргаш, үетүн чашкаш, чемненгеш, аътгарын солуй өртээш, ыдың эдерткеш, боозун чуъктээш, аңнап, диннеп үнүптер. Ол-ла хүшээдир диңнээш, кара кежээ одагта келир.

Дүштеки чем деп чүве бистиң тыва аңчы кижиге төөгүде турбаан. Кежээ келгеш, бир дугаарында-ла, аътгарын солуй өртээр, ыяш чыыр, аъш-чем кылыр, хүнзедир аткан олчазы диңнии сояр. Ол ажыл доозулганда улуг отту ужуткаш, ол хүнгү диңнээнии хөөрежир. Чок болза бир кижи тоолдаар, демир-хомустуг болза, ону ойнаар, хөөмейлээр, каргыраалаар. Улуг аңчылар тоолдап, хөөмейлеп, каргыраалап, хомустаарга, оран ээзи таалаар, олча-омак хей болур дээр чүве. Оон ыңай оюн-баштактыг солуп чугаалар дээш чүнү хөөрешпес дээр. Ам даарта кым кайнаар диңнээрид деп чүвени кежээле сайгарып чугаалажып алыр.

Кажан диңг чүс чедерге, чүс диңг дээш дойлаар. Ол дойлаарда кончуг семис иртпин төжүн азы ужазын дүлгеш, шупту үлежип чиир. Чүс грамм бар болза, ёзу дээш бичиниң ижер, өл-шыкка-даа эки, туруп-могаан кижиге эът чуурлуу чидирер. Бар араганы доңгайтыр ижер дүрүм аңчыда чок. Тайгага угында ажыг арага чажып, арагалап, үендээн сөс чулчуруурy дээрге, ол аңчы кижиге дангырак үрээни болур. Бистиң ада-өгбелеривис тайгаже арага чажып, ону ап-даа чорбас турган болгай. Баштайгы киштi база дойлаар. Эң-не хей диңг аңгы кижи эш-өөрүнүң хүндүткелин чаалап ап чоруур чүве. Ботботтарынга адаарташпас, тыпкан олчазын денге үлежир. Кымга-даа артык-тудуу турбас. Кижи олчалыг чоруурга, хей-аътгыын чүү дээр.

Шаанда тыва аңчылар үш-дөрт ай диңнээр турган. Ол хиреде хоптактанмас, өйлеп өлүрүп чораан. Ам бо үеде бир ай иштинде диңнээр кижилер санныг-ла боор. Диңгчиниң чоруу төнген, олча четчир болганда ам дедир чанар. Ол чанарда эвээш-бичени-даа өлүргени хамаанчок. Кол-ла чүве аңчының сонуургалы ханган, ам үгле менди-чаагай ээп чанар. Аалга келир орук дургаар оран-таңдызынга өөрүшкүүн илередип, чажын чажып, саңын салып, тавaар, менди-чаагай келген оруу-биле чанып келир.

Ам болза үе-шаг бергедээн. Бүгү Тываның аңчыларынга мээң чагыым болза, чуртувустун байлаа—аң-мегин камгалап, кадагалаңар. Бистиң ievис—төрээн черивистиң байлаан өскелерге төтчеглетпес база кедизин бодап, карак өгү лег камгалаалыңар.

Александр ООРЖАК.
Аңчы. Элегес суур.

Тыва аңчының сагыыр чүүлдери, ёзулалдары

Журналист журналистер дугайында

РАДИОЖУРНАЛИСТ

Бежен ажыг чыл бурунгаар тыва арат өг-бүлеге төрүттүнген, Шура кажан кыс болуп, өөренип чораан чылдарында радиожурналист деп мергежилди чедип алырын күзеп турган ирги бе? Тыва радионуң хоочуларының бирээзи, амгы үениң мергежилдиг журнализи болу бээри оон дужүнге безин чангыс-даа катап ынчаарда кирип көрбээн чүве-дир.

Ортумак школаны дооскаш, алдан чылдар эгезинде «Тываның аныяктары» солунга ажылдап эгелээн: баштай корректорлаан, а оон соонда — литажылдакчы болгаи. Чеден чылдар эгезинде «саазын чок солун» ажылыиче шилчээн. Ынчангаш оон журналисчи ажыл-ижинин иинги стажы ам 31 чыл, а радиога чээрби ажыг чыл дургузунда үзүктелиишкин чокка бодуң ажылдаш, дамчыдылгаларны кыдырынга киржип турган болгаш радиодамчыдылгазын белеткээринин нарыиын, бергезин эч билир мен: «Репортер» деп барык дөрт килограмм аппаренизиниг дөрбелиин кара хааржакты эки ажылдыр чүүктеткеш, кыштың чыккылама соогунда, чайның чалбыыштыг изчинде хоорай болгаш кодээни ажыл-ишчилериие, олар-ның амыдыралын, ажыл-ижин чырыдар, үнүн бижидер дээш базыптар сен. Шак ыңдыг соруктуг радиожурналистерниң бирээзи Александра Санчаевна Монгушту Кызыл хоорайда болгаш Тываның районнарында көрбээн кижи ам ховар деп чугаалааргa, ол черле хөөрем болбас чыгыы.

Шура белени-биле дораан-на радиожурналист болу берген. Оон ажылынга, харын хуузунда амыдырал-чуртталгазынга безин бергедээшкиннер, шаптаразывынар, ундараашкыннар турбаан деп чугаалаар болзумза, ыңдыг бадыткаашкын амыдыралдың алыс шынынга дүүшпес болур ийик. Демги дөрбелчин кара хааржакты канчаар ажылладырынга, шын ажыглаарынга өөренип, чанчыгып алыры безин нарын болгай, ынчаарда аныяк журналистиң баштай анаа чадажып турганын көргеи мен. Оон белеткээн дамчыдылгаларынга четпестер, шынгыы шүгүмчүлелдерниң, харын чамдык частырыглар безин турбулаан.

Ажылга четпестерден, частырыглардан, эш-өөрүнүн чөптүг шүгүмчүлелдеринден, сүмелериидеи шын түннелди Александра Санчаевна кылып шыдаан болгаш оларның деткимчезинге дузазынга даянмышаан, боду мергежилдиг радиожурналист болу берген. Аиаа тузаны чедирген, деткээн, дуржулгазын дамчыткан ак сеткилдиг журналистер дугайында Шура чүректиң ханызындан өрүп четтиришкин-биле чугаалап турар. Хоочун журналистер Седен Хертектиң, Дартан-оол Ендайның, Калдар Монгуштун, Василий Монгуштуң, Оюн Делгер-ооллуң, радиоинженер Олег Зайцевтиң болгаш өскелерниң-даа аиаа дузалааның ол кажан-даа утпас.

Тыва радионуң пропаганда редакциязының дамчыдылгаларын ол хөй чылдар дургузупда могаг-шылаг чокка белеткеп келген. Оон ам белеткеп турар дамчыдылгаларының темалары яизы-бүрү: кадык камгалалы, школа болгаш кижизидилге хөрээ, аныяктар амыдыралы. Советтер болгаш улус депутаттарының ажылы, профэвилелдер ажыл-чорудулгазы, хоойлу-дүрүм болгаш корум-чүрүм айтырыгы, арагалаашкынга, кем-херек үүлгедиишкиннерииге удур демисел болгаш оон-даа өске. Амгы үеде, бирги эзлчегде, чоннуң социал камгалалының айтырыглары Александра Монгуштуң белеткеп турар дамчыдылгаларында кол черии эзлей бергенин онзалап демделгээр бодаан мен. Инвалидтер, ылангыя төрүмелиидеи азы чажыидан бертик-межел болган кижилериин, өскүстериин социал камгалалының айтырыынче бо берге үеде Александра Санчаевнаның улуг кичээнгейин үгландырып турары черле таварылга эвес. Оон бо темага белеткээн дамчыдылгаларын радио дыңнакчылары бедии-биле үнелээн.

«Тываның хөрээжениери» деп радиожурналды айда ийи удаа белеткеп, бирээзии-не 35 минута дургузунда эфирге дамчыдып турар болгай. 1992 чылдың декабрь 10-да дамчыткан ол радиожурналдан хөй солун чүүлдерни билип алдым. Сураглыг цирк артизи Клара Оюновна Данчий-оол ол дамчыдылгага база киришкен. Оон оглу Стась Данчий-оол цирк артизи, болгар националдыг кадайы кыс-биле кады тыва национал цирк уран чүүлүн улам ыңай сайзырадырынга боттуг үлүүн киирип, даштыкы хөй чурттарга керээ ёзугаар ажылдап келгенин, ам бо хүннерде Европаның болгаш бүгү делегейниң бедик культуралыг улуг күрүнелериниң бирээзи Францияда ойнап чоруп турарын Клара Оюновна чоргаарал-биле чугаалаан.

Радиожурналист А. Монгуштуң болгаш оон эш-өөрүнүн белеткеп турары «Амыдыралдың арны», «Кижи болгаш хоойлу», «Профэвилел амыдыралы», «Школа болгаш социал педагогика», «Кадыкшылга программазы» деп дамчыдылгаларга бистиң республиканың амыды, ыңың хөй талааларын боттуу-биле чырыдып, рынок харылзааларынче шилчиирииң бо нарын, берге үезинде хоорай болгаш көдээнин ажылиичилериие дузалап турар.

Александра Санчаевна радио уран чүүлүнүн талазы-биле бодунуң билиин, мергежилин доктаамал бедидип, Москвага семинарларга, курстарга өөренип келген. Дамчыдылгаларга бижиткен үиериң арыглаар, эдер талазы-биле радионуң парын аппаратуразын оон билдилиг ажылдадып, башкарын турарын көөрге, үн операторларындан бичин-даа тудак чок. Дамчыдылгаларның кол үнези, оларның санында болгаш хемчээлиидe эвес, а хамыктың мурнунда шынарында, дээштиинде, кижилерге дуза чедирер күжүнде дээрзин ол тергиин эки билир. Ынчангаш дамчыдылга бүрүзүнүң шынарын бедидер, ында кирген сан, фактыларны ылавылаарыиче, дыл-домаан, стилии сайзырадырынче онза кичээнгейни үгландырып турар.

Бистиң республиканың көдээ ажыл-агыйының, үлетпүрүнүң, тудуунуң, культуразының, ураи чүүлүнүң, улус өөредилгезиниң мурзакчылары — херээжен ажыл-ишчилер, күш-ажылдың алдарлыг хоочуииары «Тываның херээжениерн» деп радиожурналдың эзлчеглиг үндүрүлгелериие доктаамал киржип, кайда-даа өртектер кедергей бедээн, амыдырал деиилп чавыраан, бергелерии ажыл эртериниң арналарын дилеп, сүмележии турары таварылга эвес. Бергелерии шыдажып эртериниң кол аргазы — хамыктың мурнунда быжыг пайырал, ах сетпилдиг күш-ажыл, чер-газига бедик сагылга-чурум болгаш корум-чурум, организастыг чорук деп, дамчыдылганың хөй киржикчилериниң демделгеп турары дыка чүүлдүг.

Тыва Республиканың Күртелерадиодамчыдылга компаниязының чогаадыкчы бөлүүнүң редактору Александра Монгуш төлептиг ие. Оон өөнүң ээзи Адар-оол Чигжитович Монгуш —иштики херектер органнарының хоочуну, ам пенсияда. А оглу Артур адазының изи-биле 1980 чылда иштики херектериң өртке удур албаның Иркутскиде техникумуи өөренип дооскан. Амгы үеде иштики албаның капитаны, ол-ла шугумда ддээди школаны бот-өөредилгебиле удавас доозар, оон оглу Владик бо чылын бирги класста өөренип эгелээн, Диназы үш харлаан. Монгуштарның уруу Саяна Кызылда Күрүзиниң башкы институдун өөренип дооскаш, институтта ажылдап турар болгаш аспирантурага өөренип киреринге белеткенип эгелээн.

Радиожурналистиң ажыл-ижинин, амыдырал-чурумалгазының дугайында допчуларга мындыг-дыр. Чогаадыкты чаа-чаа чедишкиннериии тыва радионуң хоочунунга күзээр-дир мен.

Алексей ДУГЕРЖАА.

АВТОРДАН: Чогаалчылар, шулукчулер, артистер, композиторлар, чурукчулар дугайында очерктерни, чурумалдарны солуннарга бижип, оларны мактап турары дыка өөрүнчүг. А журналистер дугайында ыңдыг очерктериң, чурумалдарыны барык чогу дыка хомуданчыг. Ынчангаш «Журналист журналистер дугайында» деп рубриканың адаа-биле журналисчи эш-өөрүмнүң дугайында бижип эгелээн мен.

Журналистер дугайында, оларның дээре очерктерии, чүүлдерии парлаар чыыңды номиу 1993 чылда чырыкче үндүрери дыка күзенчиг. Ыңдыг чыңдыны Тываның ном үндүрер черииин, Күртелерадиодамчыдылга компаниязының, солуннар редакцияларының, Журналистер эвилелиниң дем каттыштырган күжүү болгаш ыүсели-биле белеткеп база парлап болур деп болаар мен. Ынчангаш бо айтырыгны өөренип көөрүн Тыва Республиканың Парлалга болгаш информация министерствозунга, Журналистер эвилелиниң баштаар черинге сүмелээр бодаан мен.

Төрүттүнген Хүнүңер-биле!

Бистиң буянныг ачавыс ШОЛБАН-ООЛ НАЗЫН-ООЛОВИЧ ОНДАР «Алдан-Маадыр» совхозта бедик дуржулгалыг механизатор, механик, чолаачы, тараажы болуп хөй чылдарда ажыл-агыйның хөгжүлдезиниге чогаадыкчы улуг үлүүн киирип чораан. Ол шалыпчы ажыл-ижи дээш орден болгаш медальдар-биле шаңнаткан.

Бо хүнүерде ынак ачавыс 51 харлаан. Аңаа уткуштур уругларының бис изиг байыр чедирип, узун назынны, аас-кежиктиг күзедиивис.

Бежен арт-сын ажыр халып,
Бергелерни эртип чораан,
Бежен бирии бедиин
кырлап
Бедик аъттыг халыт, Ачай.
Оглу, кызы бистерии дээш
Олут орбас Ачавыска
Кадыкшылады, омакшылды

Катап-катап күзеп тур бис.
Алдан-Маадыр, Манчүрекке
Арбыи малдан өстүр, Ачай!
Узун назын назылаарын
Уруг-дарыын күзеп тур бис.

Уругларының авазы, уруглары, күдээлери, уругларының уруу — Сайзаназы.

РОССИЙЖИ ДУЭТ МУРНУНДА

ХЕЛЬСИНКИ. Фигурлуг чуңгулаашкынга Финляндияның найысылалында эртип турар ээлчеглиг Европа чемпионадының техниктиг программазын күүсеткен соонда, Россияның эрхерээжен эжеш спортчулары Евгения Шишкова биле Вадим Наумов олар бирги черде.

Ийиги черде база-ла Россияның төлээлери Марина Ельцова болгаш Андрей Бушков. Оларның соонда Германияның фигуристери Манди Ветцель болгаш Инго Штойер олар чоруп турар.

НХЛ-ДИҢ ЧЕМПИОНАДЫНДА

Оттава. «Буффало сейбрз» командазының халдакчызы Александр Могильный «Национал хоккей лигазының бүгү сылдыстарының» февраль 6-да болур улуг маргылдаазынга киржир спортчуларның бирээзи болган. Ол аңаа «Уэльс» командазының шилиндек составыига ойнаар.

Оон мурнунда «Ванкувер кэнакстың» составыига ойнап турган Павел Буре база шак ыңдыг эргени алган. Павел амдыызында «Кэмбелл» командазы дээш ойнап турар башгайгы беш хоккейжиниң санында кирип турар. А оларны шилип алырда «аарыкчылар-ның» санал-оналын барымдаалаар, арткан спортчуларыны — эрткен сезонда боттарының дивизионнарында тиилээн командаларның менеджерлер чөвүлели чоорту шилип алыр.

Ам болза үе-шаг бергедээн. Бүгү Тываның аңчыларынга мээң чагыым болза, чуртувустун байлаа—аң-мегин камгалап, кадагалаңар. Бистиң ievис—төрээн черивистиң байлаан өскелерге төтчеглетпес база кедизин бодап, карак өгү лег камгалаалыңар.

Александр ООРЖАК.
Аңчы. Элегес суур.

«Шын» солунну дамчыштыр

Цирк уран чүүлүнүң хоочуну, Күрүнүктүг тыва белүүнүң үндезилекчилериниң бирээзи, хөөмейниң болгаш хомустуң мастери Дмитрий Энешович ОЧУРНУҢ чок апарганы-биле холбаштыр бистиң ажыг-шужүүвүстү үлежип, ону орнугшударынга улуг дузаны көргүскен республиканың Культура министерствозунга, Культура ажылдакчыларының эвилелиниге, хөгжүм-шиң театрының коллективиге, төрелдеривиске, а ол ышкаш өске-даа эш-өөрге улуу-биле өөрүн четтиргенивисти солуп дамчыштыр илергейлеп тур бис.

Д. Очурнуң чоок төрелдери.

✦ ✦ ✦

Бистиң эргим, ынак ачавыс, кырган-ачавыс Роетислав Докур-оолович КЕНДЕНВИЛЬДИН мөчээни-биле холбаштыр бистиң ажыг-шужүүвүстү үлешкен, ону ажаажырыңга дуза чедирген Тыва Республиканың Чазаанга, Культура министерствозунга, Тыва радиокомпаниига, филармонияга, чогаадыкчы эвилелдерге, хөгжүм-шиң театрының коллективиниге, төрелдериниске, бүгү таныш-көрүштерге чүректиң ханызындан четтиргенивисти илереттивис.

Кадайы, уруглары, уругларының уруглары.

ЧАРЛАЛДАР БЮРОЗУ

КЕРЭЭЛЕР ЧАРЫП ТУР

«Красноярскэнергонуң» энергия хайгааралының Тыва Республика салбыры 1993 чылда электри энергиязын бээриниң керээлерии чарып турар.

Тыва Республиканың бүдүрүлгелериниң, организацияларының, совхоттарының төлээлекчилери дорт керээлерни чарып алыры-биле Энергия хайгааралынга 1993 чылдың февраль 1-ге чедир келири эргежок чугула. Адрези: **Кызыл хоорай, Заводская кудумчузу, 2 а.**

Дорт керээ чарып албаан хереглекчилерге электри энергиязын хостуг өртектер-биле бээр азы шуут үзүл каалтар.

Алдай-оол Будайевич Кызыл-оолдуң адынга 1986 чылдың ноябрь 10-да Кызылда автошколаның тывысканы АН серия-лыг № 675832 чолачылаар эргенин шынзылгазы читкенин барыкдаалаан, ону күш чок деп санаар.

КИНО

ЯНВАРЬ 16-ДА

«НАҢЫРАЛ»: «Сактып четтигер» 9.30, 11.30, 13.30, 15.30, 17.30. «Видеозалга»: «Тур! Оон башка ава боолаар» 9.00, 11.00, 13.00, 15.00, 17.00 шактарда.

«ПИОНЕР»: Киночымындм 9.00, 12.10, «Ак азыг» 10.20, «Опера сүнезини» (АКШ) 13.30, 15.30, 17.30, 19.30 шактарда.

«КАА-ХЕМ»: «Өлүрүкчүүн холдары» 12.00, 14.00, 16.00, 18.00 шактарда.

ЯНВАРЬ 17-ДЕ

«НАҢЫРАЛ»: «Сактып четтигер» 9.30, 11.30, 13.30, 15.30, 17.30. «Видеозалга»: «Тур! Оон башка ава боолаар» 9.00, 11.00, 13.00, 15.00, 17.00 шактарда.

«ПИОНЕР»: Киночымындм 9.00, 12.10, «Ак азыг» 10.20, «Опера сүнезини» (АКШ) 13.30, 15.30, 17.30, 19.30 шактарда.

«КАА-ХЕМ»: «Өлүрүкчүүн холдары» 12.00, 14.00, 16.00, 18.00 шактарда.

ЯНВАРЬ 18-ТЕ

«НАҢЫРАЛ»: «Психэмелгелеи темеклей» (АКШ) 10.00, 12.20, 14.40, 17.00, «Видеозалга»: «Көдүрлүүшкүн тажызы» 9.10, 11.30, 14.00, 16.30 шактарда.

«ПИОНЕР»: «Кармаида хүн» 9.00, «Чидирген үе дугайында тоол» 10.30, «Туттундурбас хандыкшыл» (Индия) 2 сериялыг 12.00, 15.00, 18.00 шактарда.

Кызыл хоорай. Красноармейская 100. Индекс 667000.

АГАР САНЫ: «Тыва соцбанк» № 363505».

Республиканың Дээди Совединиң болгаш Чазаа «Шын» солуннуң редакция коллективи.
Коо редактор
В. Ф. ЧАДАМБА

РЕДАКЦИЯ КОЛЛЕГИЯЗЫ: Н. С. Базыр (харысалгалыг секретарь). А. С. Дембирель (кол редакторнуң оралакчызы). В. М. Сат. К. К. Сат (кол редакторнуң оралакчызы), Н. С. Эргеп.
РЕДАКЦИЯНЫҢ ТЕЛЕФОННАРЫ:
Кол редактор—3-43-34; келген кижилер күлээп алыр чер — 3-34-26; кол редакторнуң оралакчылары — 3-33-91; — 3-34-17; харысалгалыг секретарь — 3-34-92; оралакчызы — 3-45-93

КИЛДИСТЕР: улус депутаттарының Советтери янитилел-политиктиг болгаш социал айтырыглар — 3-34-19; — 3-34-98; үлетпүр — 3-34-49; 3-36-73; кедээ ажыл-агый — 3-41-16; культура болгаш чаус өөредилгези—3-39-15; медээлер болгаш спорт — 3-36-82; — 3-34-57; оңгулга — 3-34-39; — 3-34-93; чагаа — 3-39-03; корректорлар — 3-41-23; үндүрүкчүлер — 2-27-41; солун келбейн барылга—2-32-75; бухгалтерия — 3-37-11.

Солун Россия Федерациязының Парлалга болгаш медээлер министерствозунуң чанында парлалганың, медээлерниң хостуг чоруун камгалаар талазы-биле Тывада хайгаарал черинге бүрүткеттинген.
Бүрүткеттинген дугаары — Т-00007
Солунда парлаттынган материалларның авторларының бодалдары редакцияның туружу-биле ауушпейн барып болур. Айыттынган фактылары, санпары болгаш өске-даа дыннадылгалары үзүп авторлар боттары харысалгалыг.

«Шын» солуннуң редакциязының компьютер чазында бижиттинген.
Солуна неделяда 5 катап үнер. Хемчээли 2 парлалга амазы.
Тиражы 22.550
Индекс 54240.
Чагыг № 9.