Тувинская республиканская БИБЛИОТЕКА им. А. С. Пушкина

XIV Ыдыктыг Улуг Башкы, Чырыткылыг Далай-Лама — тыва черде

Республиканың ниитилел-политиктиг солуну

Солун 1925 чылдың август 31-де үнүп эгелээн

ШЫН

№ 183 (14905) 1992 чылдың сентябрь 22, вторник Солунга ат салган шагы 23.50. Чагыдар өртээ 10 нөп. Салар өртээ 1 рубль.

ТУГУВУСТУ ДАЛАЙ-ЛАМА ЫДЫКТАДЫ

АЭРОПОРТКА УТКУУШКУН

1992 чылдың сентябрь 19-та эртенгиниң 9 шак ажа дужүп чорда, бистиң Тывага XIV Ыдыктыг Улуг Башкы, Чырыткылыг Далай-Лама моорлап келген. Ол хүн Тывавыстың төөгүзүнге бир эң чырыткылыг, өөрүшкүлүг, төрээн бериистиң моон сонгаалгы хөгжүлдезинче чаа орукту ажыткан, канчаар-даа аажок улуг ужур-утказы хүн боон артар.

Уттундуруп, кагдының бар чыткан сүзүглелдериис, чанчылдарывыс, чүдүлгевис катап эглип кээп, сөөлгү элээн каш он чылдар дургузунда Богда бурган өөредиинден хоорлуп, чылдап чылче улам сүсперлиң, дүлдүүп бар чыткан хай-бачыдывыстан ам-на адырлып, келир үеже бүзүрелдиг көөр арга бисте ёзулуу-биле тургустунуп келген.

Ол эртен арай бүргеш-мээр, хадымырлап каап турар, дорангай хүн эгелээн найысылалывыс Кызылдың аэропортунга Ыдыктыг Башкы Далай-Ламага, сарыг-шажынга шынчызын бадыткап, оны уткуп, хүндүткелин көргүзер дээн улус, дангаар эртен-ие чыглып эгелээн. Бистиң хоорайывыстың автобустарының сөөлгү үеде шимчеп чорун турарын билбес эвес бис: оны маңаа, чөгели төнгеш, аэропортче чадаг базыпкан улус эвээш эвес болду, оларның аразында уруг-дарыын адертип алганнар-даа бар.

А ужудулга шөлүүн кыдында Тыва Республиканың Президентизин Ш. Д. Ооржак, республиканың Дээди Соведиинин Даргазы К. А. Бичелдей олар чылыы-биле үткуап, хүндүткелдиң кадаал, ак чемин сунган. Аңаа бистиң Президентивис Хүндүлүг Залчыга байыр чедирип, чүве чугаалаан:.

Бүгүдээ хүндүткелдиг, Ыдыктыг Улуг Башкы, Чырыткылыг Далай-Лама!

Хүндүлүг шажын ажылдакчылары!

Тыва Республиканың хөй националдыг чонунун, оон Дээди Соведиинин, Чазааның база бодумнуң өмүнээмден Силер бүгүдени бистиң чуртувуска арыг сүзүктүң ачыбуянын хайырлап, моорлап келгениңер-биле амыр-ажыдыңарны айтырып, бедик хүндүткелдиң изиг байырын чүректиң ханызындан чедирип тур мен.

Тыва чонунуң чүткүл-соруун хей-аът киирип, сүлдезин бедидип, оон шаг-үеден бээр сүзүглеп келген ыдыктыг шажын-чүдүлгезин бодарадып, улуг айыс-мөргүл кылып, ном-судур номчуп, Буян чедирип көрүнер дээн бистиң айыткал-дилээвисти бисте сеткил-биле оваарып, хүлээп алганывыар дээш, улуу-биле четтирдивис.

Ыдыктыг Улуг Башкы, Чырыткылыг Далай-Лама!

Ажык-чарлыг, хосталгалыг, эрге-шөлээлиг демократияже шилчилгениң бо нарын үе-чадазында чон бодунун дугаар аалдан чедип келгенимде мөнгө илереттинген мээ болгаш эптиг-ээлдек байыр чедиришкиннериңер дээш улуу-биле өөрүп четтирдим. Аажок өөрүнчүг-дүр. Силериң эптиг-ээлдек, чылыг сөстеринер мээң сеткил-сагыжымга аажок таарышты, оларны улуг өөрүшкү-биле хүлээп ап тур мен.

Бо сут болгаш намба (дангыттарның тыва дагаан шыкаш чемин ыыча дээр — ред-) кайгамчык эки-дир. Бистер, Тибет чурттуглар, дангыттар, база мындыг чем чиир улус болгай бис.

Четтирдим! Улуу-биле өөрүп четтирдим!

Оон соонда Ыдыктыг Улуг Башкы, ону үдеп келген кижилер, уткаан улустар машиналарга олурупкаш, хүндүлүг аалчыга тускайлаттынган аалчылар бажыңынче хаптаан. Сөгедектей олуруп алган, туруп-даа алган кыылчылар, ийи-сыыладын аалчылары орук дургаар хүндүлүг аалчыга байыр чедирип, хүндүткелин көргүскен.

Байырлыг уткуушкуидан репортажты моон-биле доозуп каап боор турган. Ынчалза-даа мында бир-ле айтыксап каар үүве бар. Хүндүлүг аалчыны уткуурунга белеткел аажок-ла болган. Ынчалза-даа ол бүгүге бистиң, ажыыбиле чугаалаар аңаар, тыва улустуң, боттарывысты ап билбезивис, чурум чогувус шаптыктап каан. Ыдыктыг Башкы Далай-Лама самолеттан дүшкеш, элээн каш базып, бистиң удуртукчуларывысбиле мендилежип, кадаан хүлээп ап, ак чемин амзап доозуп четтикпээниде-ле, аңаа турган кижилернин хей кезии ыыда-ла барган, хөйнүң аайы-биле бистер, журналистер база, соовустан иттирип алгаш, Ыдыктыг Башкының чанында бардывыс. Хүндүлүг аалчының баарыңга согедектей дүжүп, оон кеткен хевиниң эдектериниң халбахтанып, кыдыынга келгеннер холдарын сунуп, оон хевин, холун тудар, тыртыкылаарлардаа бар, долгандыр алгы-кышкы, иткилежиишкин. Айыл чок чорук черниң ажылдакчыларының шиитпирлиг хөделишкиннери эвес болза, оон-даа эпчок үүвелер үнүп болгу дег чорааң. Чараш эвес-ле чорду. Моңу черле биживес аргам чок болган, моон соңгаар мындыг болуушкуннарга хамаарыштыр кичээндиргиг-даа боол чадавас.

ЧОН-БИЛЕ УЖУРАЖЫЛГА

Ол хүн найысыладың төвүнде театрның базарында шөлге XIV Ыдыктыг Улуг Башкы, Чырыткылыг Далай-Лама чон-биле ужурашкан. Аңаа белеткелдер шагда-ла эгелээн турган, байырлалдыг кылдыр шиметтинген шелге чон эртен-ие чыглып эгелээн. Ынчангаш шала орайтап келгеннер бүгүдениң артынга турар ужурга таварышканнар. Дүүш соонда 3 шакта эгелээр ужуражылга чоокшулаан тудум, шөлге чон-даа көвүдээн, улустуң хей-аъдыдаа кедүрүлген, танцы-самдаа, йөрээл шулуктер-даа чангыланып-ла турган. Ол бүгүнү маңаа шуптузуп допчулап бижиир болза, солунуун бүдүн арыы-даа четпес боор.

Ыдыктыг Улуг Башкы Далай-Ламаның кээриниң мурнуу чарыында шөлче тыва национал хептерлиг бичии уруглар, шажын ёзулалының хептерин кеткен артистер үнүп кээп, танцы-самын көргүскеш, улуг шөлүү долгандыр, ортузунга узун дургаар олургулантарга, туң этпээ соонда, «Ыдыктыг Башкы Далай-Ламаның шапкычызы кел чор» деп медээ-биле, кады шөлче аът мунган шапкычы (Тыва Республиканың алдарлыг артизи, ыраажы Дамба-Доржу Сат) кээрединдир чөлзип кирип кээп: «Тыва чон, дыңнанар! Дыңнанар! Алдын өргээм болур аксек Тывамда Ыдыктыг Далай-Лама чаларап келди! Курай! Курай! Курай! Хүндүлүг чонум, тыва чонум! Ыдыктыг Башкы Далай-Лама чоокшулап келди. Курай! Курай! Курай!..» деп каш-даа катап кыйгы салгаш барган. Оон соон дарый Ыдыктыг Улуг Башкы Далай-Ламаның хөлгезин көргүскен маңган ак аът чеген ламалар, хуурактар шөлче үнүп келген. Ол үеде Ыдыктыг Далай-Ламаны, оон хөлгези — маңган ак аътты алдаржыткан йөрээлдер шел сымнас турган. Оон-биле кады Тываның сураглыг ыраажылары Надежда Куулар, Титов Санчаттың күүседези-биле тыва национал ырлар чаңгыланып турда, шөлге XIV Ыдыктыг Улуг Башкы, Чырыткылыг Далай-Лама тускай машина-биле чаларап чедип келген. Чазак бажыңының баарыңга дүшкеш, театр аксында тургустунган тускай дүжүргезинче чорун орда, Ыдыктыг Далай-Ламага чон изин-биле байыр чедирген. Театр шөлүн камгалай, чыскаалын турупкан шагдааларның артындан үне халып кээп, оон баарыңга донгаа дүжүп, чалбарып, тейлеп-даа турарлар бар. Ыдыктыг Улуг Башкы Далай-Лама база бодунуң ээлчээнде чонга байыр чедиргеп. Дүжүлгезинге чоокшулап орда, бичии уруглар аңаа хөй-ле чечектерни сөнүзөп. Шак-ла ынчан, дүжүлгезинге кээп саадапканда, Чазак бажыңындан Тыва Республиканың Президентизи Ш. Д. Ооржак, Тыва Республиканың Дээди Соведиинин Даргазы К. А. Бичелдей үнүп кээп, Ыдыктыг Улуг Башкының дүжүлгезинче ут-

(Төнчүзү 2-ги арында).

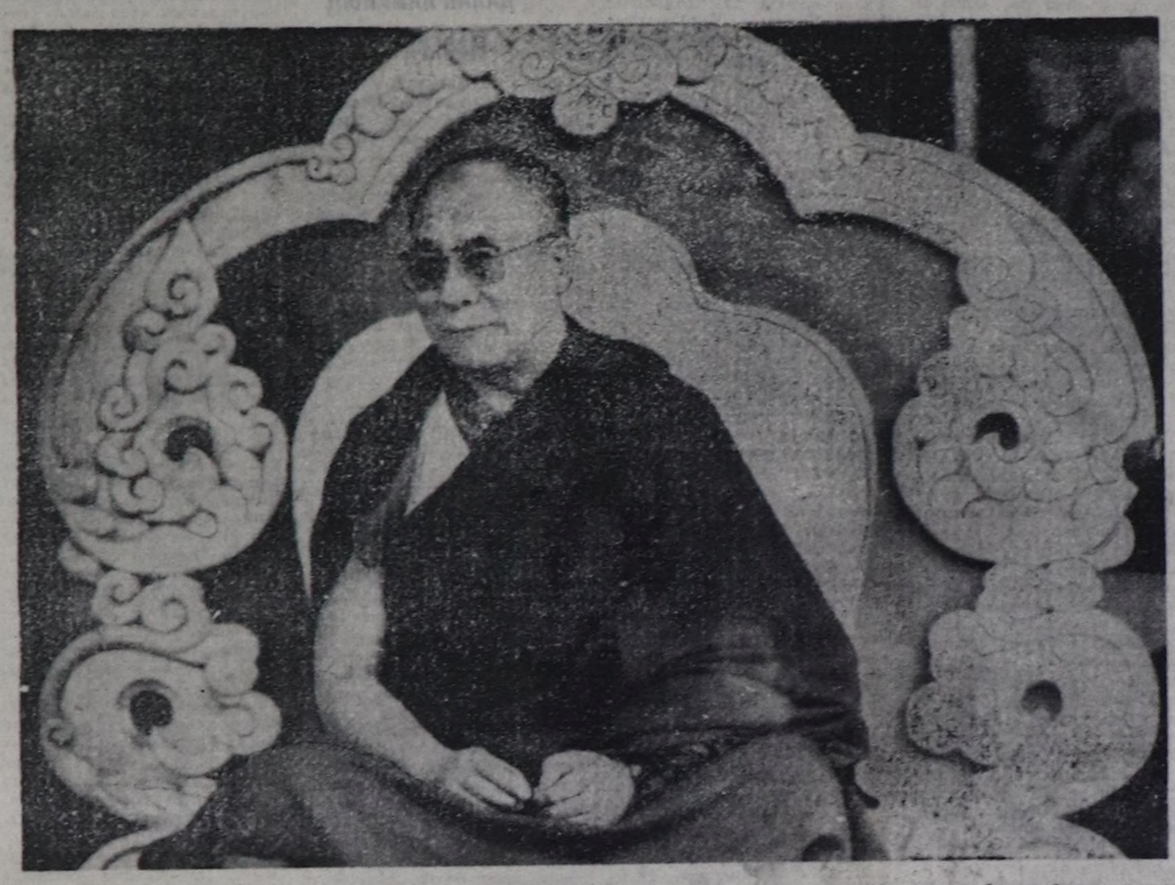

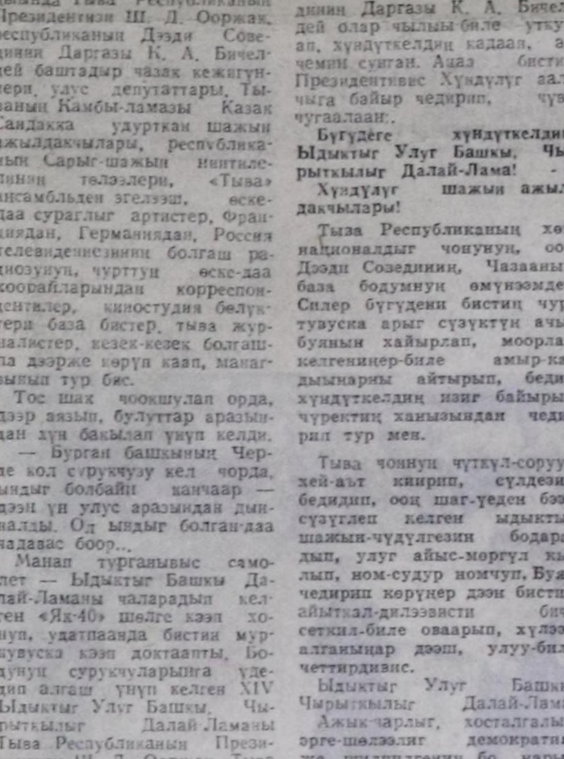

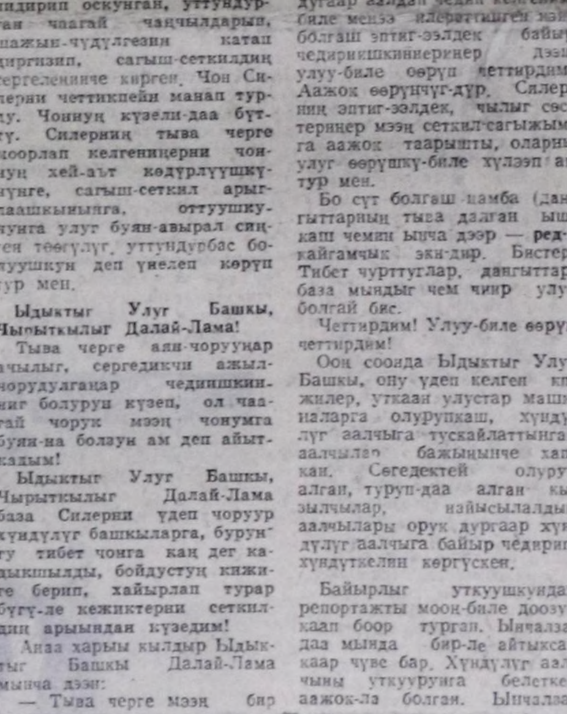

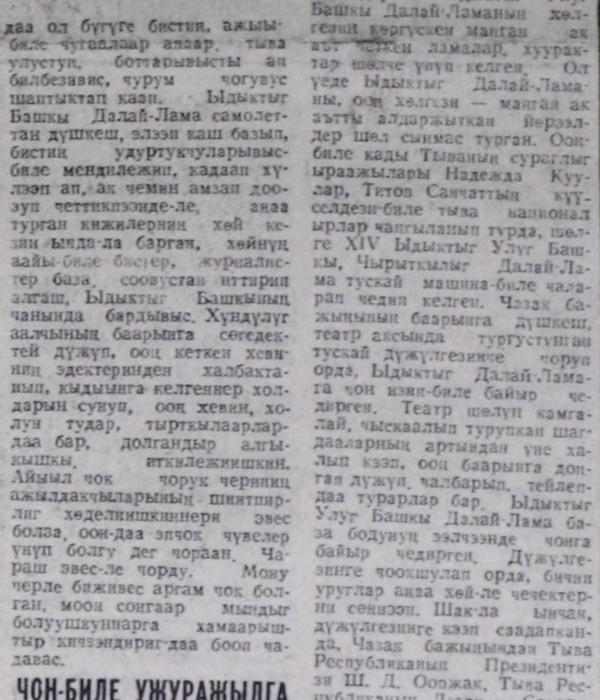

ЧУРУКТАРДА: Ыдыктыг Башкы Далай-Ламаны Кызылга уткуп, хүлээп алганы. Ондар ОХЕМЧИКТИҢ, Арион ШАЙНААНЫҢ фотолары.

Б. Н. ЕЛЬЦИН-БИЛЕ Н. А. НАЗАРБАЕВТИҢ УЖУРАЖЫЫШКЫНЫ

Россия Федерациязының Президентизи Б. Н. Ельцин-биле Казахстан Республиканың Президентизи Н. А. Назарбаевтың ажылдың ужуражыышкыны Москвага сентябрь 19-та болган. Аңаа Россия Федерациязы-биле Казахстан Республиканың аразында найырал, кады ажылдажылга болгаш бот-боттарывыга дузалажылга дугайында 1992 чылдың май 25-те ат салдынган Керээге дүүштүр ийи күрүениң политиктиг, экономиктиг болгаш шериг талазы-биле тускай харылзаалариын улам ынай хөгжүдениң айтырыгларын чугаалажып көргеш.

Президентилер октябрь 9-та Бишкекке эртирерин төлевилээн ХКД күрүнелериниң баштыңнарының чөвүлелиниң хуралынга белеткелдиң чорун туралын сайгарып көргеш. Олар онза кичээнгейин Кыргызстанның найысылалынга эртер ужуражыышкын үредүлгелдиг база Хамаарышпас күрүнелериин демнежилгезиниң улам быжыглырынга бараан болзун дээш бүгү байдалдарны хандырарының эргежок чугулазынче угландырган.

Россияның болгаш Казахстанның удуртукчулары Грузияда болгаш Абхазияда, Арменияда болгаш Азербайджанда байдал дугайында боттарының бодалдарын солчуп, ол девискээрлерде националдар аразында чөрүлдээлерни соксадыр соруглга-биле кадың кандыг хемчеглерни ап чорудуп болурун сүмелешкен.

Ужуражыышкының киржикчилери Таджикистанда байдалды база чугаалажып көргеп болгаш Ташкентиге ат салдынган коллективтиг айыыл чок чорук дугайында Керээге дүүштүр хөделир быжыг туруштуун илереткеннер, ол Керээге ат салган күрүнелериин кызыгаарларының ескерелбезиниң принцибин камгалаларынга белеңнин бадыткаавнар.

Ужуражыышкын бот-боттарын ханы билчиринин база кайы-кайызының түрүштарын детжиринин байдалынга эрткен.

Тыва Республиканың Дээди Совединиң Даргазы К. А. Бичелдейге

Хүндүлүг Каадыр-оол Алексеевич!

«Центр Азин» солунунуң 18-ки номеринде (1992 чылдың сентябрь 16) Тыва Республиканың Дээди Совединиң 17-ги сессиязының ажылының бирги хүнүнүң дугайында материалдың эгезинде улуг үжүктер-биле мындыг сөстерни үндүрген: «ДЕПУТАТТАР САЛЧАК. САНЧИ ТЫВА РЕСПУБЛИКАНЫҢ РОССИЯ ФЕДЕРАЦИЯЗЫНЫҢ СОСТАВЫНДАН ҮНЕРИНИҢ ДУГАЙЫНДА РЕФЕРЕНДУМ ДУГАЙЫНДА АЙТЫРЫГНЫ КӨДҮРҮП ТУРАР».

Бистиң саналывыстың утказы кара өжегерээн хажыткаңының талазы-биле шиитпирлиг удурланыышкынны илергейлеп тур бис, оон кадында Дээди Совет ол саналды хүлээп албаан болгай.

Парлаттынган материалда ады киргеп депутаттарның ат салганы саналдың утказы мындыг: сессияның хүн чуруумунга референдум эртирериин дугайында айтырыгны киирер, оон соруглазы болза, бүгү чонуң референдумунуң аргазы-биле Конституция (Үндезин Хоойлу) төлевилеринге республиканың Россия Федерациязының составындан үнер эргезинин дугайында. Тывага чериң садып-саатарын болдурбазының дугайында, Россия Федерациязының хоойлужудулгазынга дүүштүр Кеземе болган Кеземе-ноорудут Кодекстевин хүлээп алыр эрге дугайында конституция поомаларының чогуур чүүлдерин киирерин шиитпирлээри болур.

Ынчангаш чугаа болза, бо таварылгада дөрт политиктиг ажыылыг санал дугайында эвес, а аңаа бөдүүн парламент чорудуунуң дугайында чоруп турган.

«Центр Азин» солунунуң редакциязы депутаттар саналының утказын шак ынчаар каржы хажыткаш, хөй-иитии бодалын ондактыг будулгазынче чыгаан, ол кандыг түннелдерге чедирерин баш удуп билири берге.

«Центр Азин» солунунуң редакциязы удурланыышкынының чөптүг барымдааларының хүлээп көргеп, буруузун миниринин база ол материалды буруу шаварынга белеңнин илереткен, ынчалзажок ол солунунуң ээлчеглиг номери чүгле октябрь 12-де, үстүнде адаанывыс материалдың үнгенинин сооңда барык бир ай болгаш үнер-дир.

Тургустунуп келген байдалдарны, бистиң саналывыстың шын утказын тайылбырларының соңгаарлаттынмас язылыын барымдаалаан, бо угуулганын сөзүглелин массалыг информацияның өске чепсектерин чоокку удурүлгелеринге парлаары-биле дамчыдар арганы бээрин диледивис.

Оон-биле чергелештир журналистерни ол-бо фактыларны база чугаалары ескертирин болдурбазынче, националдар аразында харылзаалаага хамаарышкан айтырыгларны чыыдын тура, төптүг база түттүнгән болурунче кыйгырып тур бис.

Хүндүткел-биле, Тыва Республиканың удаа депутаттары Б. САНЧИ, В. САЛЧАК, П. КАРА-САЛ, В. ХОМУШКУ, А. МАРКООЛ.

1992 чылдың сентябрь 17.

УЛУС ДЕПУТАТТАРЫНЫҢ КЫЗЫЛ ХООРАЙ СОВЕДИНИҢ ДЕПУТАТТАРЫНЫҢ КИЧЭЭНГЕЙИНГЕ

Хоорай Совединиң IX сессиязы бодунуң хуралын 1992 чылдың сентябрь 23-те Дээди Советтиң хуралдаар залынга 9 шактан эгелеп уламчылаар. Хүн чурумунуң айтырыгы: «Улус депутаттарының Кызыл хоорай Совединиң Даргазын соңгуурун».

Хоорай Совединиң Биче Соведи хоорай Совединиң бүгү депутаттарының сессияга келирин дилеп тур.

ХҮР КЫШ АЖАР

Тандыда «Межегей» коллективтиг бүдүрүлгениң аныяк малчыннары Байлак биле Солун-оол Кууларлар бир кодан хой хүлээп алгандан бээр үш чыл боол турар. Олар ортумак школа дооскан соонда ада-иезинин кадарып турган хоюн хүлээп алган. Солун-оолдуң ада-иези Эскээ Мартан-ооловна биле Шенгир-оол Кууларлар хөй чылдарның дургузунда мал ажылынга ажылдап келген, байлак дуржулгалыг малчыннар. Олар Межегейге кежүп кээр мурнунда Барыын-Хемчик районнуң «Шекпээр» совхозка мал малдап, мүрнакчы малчыннарга санадып чораан. Чазак доктаалын ёзугаар организастыг көжүрүлде-биле Межегейге көжүп келгенден бээр элээн каш чылдар эрткен.

Совхозтуң чагыын ёзугаар көжүп келген Эскээ болгаш Шенгир-оол Кууларларга бир кодан хой кадарар кылдыр ынчан хүлээдип берген. Назылап кырыыр, аныяктарга орук бээр деп чүве бар болгай. Ынчангаш Кууларлар кадарып турган кодан хоюн кеши Байлакка, оглу Солун-оолга хүлээдип берген. Олар хөй чылда кадарып келген хоюн уругларынга хүлээдип берзе-даа, оларның чанында кожа чурттап, мал ёстүрүп азыраар талазы-биле байлак дуржулгазын дамчыдып берип чоруур.

Аныяк хойжулар Байлак биле Солун-оол баштайгы ийи чылында ада-иезиниң кадарып турганы төрүүр кодаанны кадарган. Малдың баш саның хоратпас, чаш төлүн менди камгалап алыр талазыбиле ол чылдарда аныяк хойжулар багай эвес ажылдаан. Оларның ажылга кызымаан өөрелип көргеш, коллективтиг бүдүрүлгениң удуртулгазы бо чылдың эгезинде бир дугаар төрүүр кодаан хүлээдип берген. Келир кыштың хүр ажары-биле аныяк малчыннар Байлак-биле Солун-оол хоюн көктүг-шыктыг Межегейниң серинн чайлаарларынга одарладып, чай дургузунда каш-даа хонаш солуп көшкен. Оларның кадарган хоюнуң күш-денгели шыырак. Ниитиниң малын хүр кыш ажырары-биле мал чемин четчир кылдыр курлап алганнар. Олар 10 тонна сигенин боттарының күжү-биле белеткеп, кыштаанда 15 тонна өдекти белүп алган.

Аныяк малчыннарның ажылыжи-биле кыска танызарга мындыг болду. Ынчалза-даа олар боттарының хомудалын бо үүлге ыяап-ла бижиирин дилээн улус чүве. Оларның хомудалы мындыг. Кайдаа оор-сук көвүдээн, Харындаа республиканың ол-бо черлеринде ажылдап чоруур малчыннарның коданнарынче оорлар халдап турар. Оон турүүк кадарган мал-магаанын хунаап алгаш баар апарганын олар солуннардан номчуп, радиодан дыннап турарын хомудап чугаалап олурдулар. Ынчангаш мал ажылынга моон сонгаар ажылдаар кижилер тыптыр бе деп айтырыг-даа салгыладылар. Оларның од дувуреливде утка бар болдур ийин. Малчыннарны боо-биле хандырар дугайында чазак доктаалы бар-даа болза, бистиң будүрүлге чери мынчага чедир боо-биле хандырып шыдавайн тур. Оор-сук көвүдээн, харын-даа малчыннарның кадарып турары ниитиниң малын хунаап алыр чыгыы апарган шагда малчын кижиге боо черле турар болза эки деп, Солун-оол Кууларның чугаалап орары-ла шын. Ынчангаш «Межегей» коллективтиг будүрүлгениң удуртукчулары чүгле бо малчыннарның эвес, ёске-даа малчыннарның чөптүг негелдезин дарый өөренип, хөрээ-могуур.

Манай-оол ОЮН.

ШЫН 2-ги арын. 1992 ч. сентябрь 22.

XIV Ыдыктыг Улуг Башкы, Чырыткылыг Далай-Лама – тыва черде

ТУГУВУСТУ ДАЛАЙ-ЛАМА ЫДЫКТАДЫ

(Төнүзүү. Эгези 1-ги арында).

лапканнар. Оларның артында республиканың сураглыг артистери Тываның Дээди Советинин каш хонук бурунгаар бодунуң сессиязынга бадылап алганы, Тыва Республиканың Күрүне тутуп чада тудуп алган кел чорааннар, оларның-биле кады — сураглыг мөгелеривис. Удуртукчуларывыс дүжүлгеге чедип кээн, Ыдыктыг Башкыга кадактарны сунган. Ол бодунуң эдлээнде, оларга база кадактарны сеңээн. Оон соонда Тыва Республиканың Президентизи Ш. Д. Ооржак чүве чугаалаан:

— Бүгүдеге хүндүткелдиг, Ыдыктыг Улуг Башкы, Чырыткылыг Далай-Лама!

Сарыг-шажынның хүндүлүг башкылары болгаш аалчылар!

Чаңгыс чер-чурттугларым, ха-дуңма чонум!

Тыва черде бөгүн кайгамык уттундурбас төөгүлүг болуушкун болуп турар-дыр. Мечи чылының тос айның он тостуң хүнү бистиң республикавыстың төөгүзүнге онзагай хүн болуп кирер. Тыва Республиканың удуртулгазының болгаш оон хөй националдыг чонунуң чалааның ёзугаар бистиң бурунгу черивисте чер бамбүрээнде шылгаранган кижилерниң бирээзи, делегейде база бир кол шажын — буддизмниң Дээди баштыны, Нобель шапталының лауреады, XX векти улуг гуманистериниң бирээзи, XIV Ыдыктыг Улуг Башкы, Чырыткылыг Далай-Лама аалдап келген.

Ыдыктыг Чырыткылыг Далай-Лама, бистиң чонувус Силер-биле бир дугаар ужуражып турар-даа бол, Силериниң дугайыңарда хөйүү дыннаан. Ыдыктыг адыңарны улуг хүндүткел, сүзүглел-биле адаа, сарыг-шажының тыва черге катап бодараарынга чалбарын, вдеген, бүзүрел турар.

Силерни бис чүгле сарыг-шажының шылгарангай баштыны деп билир эвес, а амгы делегейниң көскү, сураглыг хөй-ниити ажылдакчызы деп билип чоруур бис. Богда бурганың өөредии кижиге болгаш бүгү бойдуска, амыдыралга камныг, хемчеглиг болуруне кыйгырып турар болгай. Кижилер болгаш бүгү-ле амылыг амытан эмин-тәйбиге, чырыткаже чүткүүр. Ол дээрге бүгү-ниити амыдыралдың эң-не үнелиг, ыдыктыг сагыжыны-дыр. Ол кижи төрелгетениң, ялыбүрү омак-сеок чоннарның, шажың-чүдүлге болгаш политиктиг үзел-бодалдары бот-болуушта демиселдешпес кижилериниң чаңгыс хай ыдык сагыш чүүдү-дүр.

Кижиниң эң-не кижиге оруун кайчаа-даа ажок дерге шаптаваанынар, кадыг-дерии, бүжар үүлгедиглер дээш турун келир болгай. Амдаа кижилер бот-бодуңга чамыкпы, нарчалады, хүүдээн таварыштырып, харын кижиниң төөгүзүнге. Ол дээрге чүгле ынчыг кижиге эвес, харын ону хүрээлеп хөй-хөй кижиге халадыг эрээ болур. Бо-ла бүгү хай-бачыттан кайчаар адырлып алырыңың аргаларын, оруктарын Силер, Ыдыктыг Далай-Лама, бодунарның мөргүлдеринерге, мерген үгаадыглыг ажылдарывыларга, лекцияларынарга өөредип турар Силер. Силерниң, ол өөредиг-үгаадылыңарны чүгле сарыг-шажының кижилери эвес, делегейниң бүгү кижилери сеткел-түрээнге чоок хүлээп ап турар, чүге дээрге Силерниң чугаалаанывар ышкаш, бистер дөгеревис чер бомбүрээн эвлел чүрттаан кижилер, кижи төрелгетениң чаңгыс ай бүлезин тургузуп турар бис. Чоя бүрүзү ол улуг бүленин чарлынмас кезээ болгалда, бистер, тывалар, өске чоннар-биле тудуш, сырый холбаалыг, улус бүрүзүйге ажык бис. Бистиң чонувус кожа-хелбээ чүрттаарынга, кады ажылдажылдарга сүүдүлүг, чүткүдүг чон. Ынчангаш бистер Сибирьниң республикалары, край, областтарыбиле база кожавыс Моол күрүне-биле ажыл-агыйжы харылзааларны доктаамал тудуп турар бис. Экономиктиг харылзаалар-бистиң оруктары амгы үеде калбаргаң — Азия, Европа, Америка чүрттары-биле база кады ажылдан эгелээн бис.

Тибет биле Тываның аразы мырак-даа бол, Силерниң ыдыктыг чүрттунар-биле кезээде чоок, кожа-хелбээ чораан. Бистиң ада-өгбелеривис тибет үнезошкинниң, философиязының, шажың-чүдүлгениң өөредиинин дээжилерин шингээдип ап, оларны боттарының амыралга-чүрттал-газының, моду-шынарының, үгаан-сарыылының, национал культуразының үлегер-чижээ, овур-хевирин кылдыр хүлээп ап, ол байлакты салгалдан салгал чедир дамчыдып келген.

Чүртке турган тоталитарлыг ёзу-чүрүм Тывага база тергиндеп, кижиниң эргелөзүнче халдап, коонун чүс-чүс чылда хевирлеп турганда, ол бүгү-ле чүүлдерни, культураның национал эртине-байлактарын, төөгүүнүң тускаалдарын, хүрээ-дугаиларын үргедип, буза-шаап үүткаашкыны түнелинде, бистиң чонувусе сагыш-сеткил, мозу-бүдүш хоозуралыңга таварышкан. Оон хайыбиле аныяктарывыстың чамдык кезии аза-өгбелериниң чаагай чаңчылдарын, адаларының үшпейн чораан аргазының ижер, харын чамдыкта кижиниң эрге-шөлээнге, амы-тыныңга кыжаанын, айыылдыг кемниг херектерни үүлгедип, эдлеп-эзип овуузунга алыштар апарган.

Россияның иштинге база Тывага калбаргаң ажык-харлыг норуктун, эрге-шөлүүлиг демократтыг тургузугуу тудар дээн үүткүдүл амытында бистер бодувустун чидиргилеривисти — төөгүвүстү, национал культуравыстың эртине-байлактарын катап дирилеп, сагыш-сеткил ядаралының четкизинден үштүүп, тур бис. Шажың-чүдүлгени катап сеткедим. Чаа сыгдыы Шагаалдың үткүн, Ирадымнысты эртирип, ораантандывысты дагып, чаагай чаңчылдарывысче дагыш эглип келдивис.

Тыва Республиканың богдогунаанының Үгүүлгазын хүлээп алган, Федеративтиг керээге аттаң салдывыс. Тыва дылды күрүне дылы кылдыр чарлап, Тыва күрүнениң Сүлдезин, Тугун доктаадым тургустувус.

ЫДЫКТЫГ УЛУГ БАШКЫ, ЧЫРЫТКЫЛЫГ ДАЛАЙ-ЛАМА!

Тыва Республиканың Дээди Советинин сүмелээнин ёзугаар база Тываның чонунуң күзелин барымдаалап, бистиң Тыва күрүневистиң чаа Тугун ыдыктап, сүзүктеп бээри Силерден улуу-биле дилээр-дир мен.

ЭРГИМ ХҮНДҮЛҮГ ЧОНУМ! Бөгүн Ыдыктыг Улуг Башкы, Чырыткылыг Далай-Лама бистиң күзел-соруувусту үүлгеп, хей аъдымысты чедүрүп, бистиң сүлде-чаанывысты бедидип, хай-бачыдывысты арыдып, Тывада аалдап келген-дир. Ыдыктыг Башкының үгаадыглыг, буян долган ондур чырык сөстерии дыннап, сагыш-сеткилвисти арыглап, чазап алыылынар!

Ыдыктыг Улуг Башкы, Чырыткылыг Далай-Лама!

Силерге чыыллган мээн чонунуң мурнундан быжыг кадыкшылды, бүгү-ле чаагай кежиктерни күүдим. Силерниң чолдуг чаагай мөргүлүңер бистиң чонга буян-на болзун ам!

* * *

Президентиниң чугаазының соонда XIV Ыдыктыг Улуг Башкы, Чырыткылыг Далай-Лама Тыва Республиканың чаа Күрүне тугун ыдыктаан.

Бодумну уян эвес кижа мен деп билир мен, ынчалза-даа ол үеде Тывам дээш чоргаараадан, сеткил-сагыш көдүрүлүүшүнүнден боскумну бирле чүве дүй чыдып, карактарым чаштары безин сыстып үнүп кэр чораан.

Ам бо хүнден эгелээш, Тыва чүрттун ариг чаагай ак дээриниң адаанга, хаалыг баштыг Саяннарның кырында болбайн аач. Мынчыг үеде бижиг турунтуг, ыыдамык сөлүү чүгүлээ. А колдай чүве—шинтпирлиг чорукту кагбайн, бодунарның күзелиңерге ылап-ла чедер бис дээриниге бижиг тура-соруктуг болуру. Ынчангаш мынчыг берге үеде янзы-бүрү үүрмек чөрүлдээлерни херекке албайн, күштүг кол айтырыгларны шинтпирлээринче угландырарының эргежок чүгүлээнин демдеглексээн иймек мен. Нинтнелдиң мурнуюда туруп турар кол айтырыгларны чеднишкинниг шинтпирлеп аптар болзунарза, үүрмек айтырыглар боттарыла шинтпирлеттинге бээр. Силериниң мурнукарда туруп турар айтырыгларны канчаар шинтпирлээриниер силериниң боттарыларының херээжер болбайн аая, ынчалза-даа мындыг сүмени аажок кылыксаан мен иймн.

Оон соонда XIV Ыдыктыг Улуг Башкы, Чырыткылыг Далай-Лама чыылганнарга улуг эвес мөргүл номчуп берген.

Чоя-биле ужуражылга соонда Ыдыктыг Башкы Далай-Лама Тыва Республиканың Президентизи Ш. Д. Ооржактың чалааны-биле оон ажылдаар өрээлиниге барып, чугаалашканының соонда чазак кежигүннериниң киржилгези-биле чугаа кылган. Анаа Тываның амгы болгаш эртикен үезеги төөгүзүнге, тыва черге сарыг-шажының моон соңгаргы хөгжүдезиниң дугайында кайы-даа талааларга соңуургалдыг чугаа болган.

Кежээ Тыва Республиканың Президентизи Ш. Д. Ооржак Ыдыктыг Башкы Далай-Ламаны шайлаашкынныг хүлээп алышкынче чалаан. Анаа база Президент чүве чугаалаан:

Бүгүдеге хүндүткелдиг, Ыдыктыг Улуг Башкы, Чырыткылыг Далай-Лама!

Хүндүлүг аалчылар!

Бөгүн мен Ыдыктыг Улуг Башкы, Чырыткылыг Далай-Лама Силерни хүлээп алыр аас-кежиктиг болганымга өөрүп, чоргаарлавын тур мен. Республика удуртулгазының болгаш бистиң чонувус күзел-дилээн чогудуп, тыва черге моорлап келгениңер дээш Силерге өөрүп четтиргенимни база катап онзалап демдеглеп кайык. Тыва улустуң Силериң моорлап келгенинерге кайы хире өөрүшкүнмаанайлыг, хей-аътты болганын бөгүн болган ужуражылгадан билген боор силер.

XX векти сөөлгү чеден чылдарының дургузунда чүрттап эртен төөгүвүске будулгаашыныг, шантараашынныг болуушкуннар болуп, сагыш-сеткилдин, культураның, шажың-чүдүлгенин хоозуралдыг үелери база турган. Чүртке калбаргаң тоталитарлыг системаның, коммунизтиг идеологиянның тергинделивиниң хараазындан тыва улустуң салгалдарының уран-шевер холдары, мерген салым-чаанывыле тутқан хүрээ-дугаиларын үзүктаашкын, үүгелиг, өөредиглиг ном-судурлар орттетпиккн, хүнөктаттыган. Шажың-чүдүлгенин чырык эртембиилиглиг чораан хөй-хөй кижилерге дерзин кызып-кыймышкынга, истеп-сүрүүшкүнге таваржыр салым-чолду көргенивер. Хайыраалыг амытыныңдан чарлын чорааннардаа бар. Бистиң национал тыва биживистен үндезилекчизин деп санадыын турар.Чадаваның үстүү хүрээзиниң улуг ламазы, тыва дылдыы башкайгы эртемдени Моңгуш Лопсан-Чимиттиң салым-чолу мээн бо состеримге бадыткал боор.

Ол бистиң чүрттал эртикен төөгүвүс-түр. Ынчалза-даа төөгүнүң болгаш ниитилел тургузуунуң чаартылгазы амгы үеде бир ангы эргилдеин ап, Россия Федерациязының составында бактаан турар республикаларның чоннарны шажың-чүдүлгезиниң, сагыш-чаңчылдарының талазыбиле магадылалды, эргени алганнар. Демократтыг чаартылгаларның ындыг өскерлиишкинниин ачызында тыва чон база ону амыдыралынга боттандырар арганыг болган.

Бо хүннерде республикада шажың-чүдүлге чорудулгазы хостуг. Сарыг-шажының «Алдын Богда» деп республикадаа, Россияның иштинге база Тывага төрээн кижилерниң, Тываныңдан сонгуун алган. Кызыл хоорайда-дугаи тудуу уламчылап, оон сан-хее талазы-биле чарыгдалынче Тываның Чазал чогуур акша-херегнигни үндүрүп бергеи, Сөөлгү ийи чылдарның иштинде Тываның сарыг-шажыи эвилелиниң шугуму-биле Улан-Удэниң Иволга даланыныче бөлүк аныяк ооллардың өөредии чоруткулаан бис. Ол ооллардан шылгараанарны Мооллуң Индиязының шажың-чүдүлге черлериниче чорудар болдалдыг бис. Чайгыс сөс-биле чугаалаарга, шажың-чүдүлгеге хамаарышкан айтырыглар, ажыл-чорудулгалар, республика Чазазының-даа, оон Президентизиниң-даа киискилгебинде.

Бо бүгү-биле чергелештир бистер Төп Азия чүрттарыбиле экономиктиг, политиктиг, культурлуг кадыг ажылдажылганың оруктарын бай-дээш турар бис.

Ыдыктыг Улуг Башкы, Чырыткылыг Далай-Лама!

Бистиң ак өөвүске кирип, өөренип, 100 ажыг угаадылал номнарын бижээн болгаш бодаратказ.

Аас-кежиктиг сагыш-сеткилдиң, мөзу-шыварның кадың-чаагайы чокта чедип алыры берге дугайында, ол угаадыгларга айыткан, Кандыг-даа кижи—бай-даа, ядыы-даа, узун-даа, кыска-даа кижи аас-кежиктиг чүткүлүү-биле бир дөмей. Кижи бүрүзү аас-кежиктиг болурунга эргелиг. Чүгле бай-шырак болуп алгаш, сагыш-сеткилиң байы чокта аас-кежиктиг болуру берге. Ынчангаш бистиң кижи бүрүзү хүнүүдалының сагыш-сеткилин арыглап, ону байыдып чоруур болза, шаңналыңга аас-кежиин алыр.

Амыдыралдың бергелерни өөрөп эвес турар, Ону ажып эртерде, чылдагаан-дөзүн тодарадып алыр. Бистер чүвениң дөзүн эвес, а оон болуп берген үрүктарың бүрүүзадыр болгай бис. Будда бурганның чылдагаан-үрүктарының дугайында өөредии делегейде нептерээн. Чүвениң болуу берген чылдагаан-дөзүн тыварда баштың мээ-медерелин сайзырадып, сагыш-сеткилдиң салдарлыг болур чоруун чедип алыры чүгүлээ. Ынчангаш Ыдыктыг Далай-Ламаны чалаа эккелген Тыва күрүвенин Чазаанга, Дээди Советинге, оон улуг дараазалы Ш. Д. Ооржакка, К. А. Бичелдейге өөрүп четтирбишаан, оларга улуг аас-кежикти, бүдүүгүр ажыл-керектерни күзеп тур бис.

Тываның хей-аъдын көзүрер Түгүн 17-ги сессиягa хүлээп бадылап алгаш, Ыдыктыг Далай-Ламага ону ыдыктаттырын алганы коңчуг өөрүнүг болду.

Хүндүскүнүң 14 шак оранчок четпээнде-ле, чоя шелге чылдып кээп, кежик-чол күзээшкинниг чаагай мөргүлду дыннап, оон кежиин чалап алыр дээш Ыдыктыг Далай-Ламаны четтикпейн манап турган. Чонну эптиг-таптыг олуруп азгаш, мөргүлду ёзу-чүрүмнүг, олура дыннап, бодуи шүдүүнүп алырынче Президент Ш. Д. Ооржак болгаш Дээди Советтиң Даргазы К. А. Бичелдей кыйгырган.

14 шакта Ыдыктыг Далай-Ламаны бедик дүжүлгениче чалап олурткаш, чоя ону кичээнгейлии-биле дыннап эгелээн. Номчулга үезинде кижи бүрүзү Будда бурганның бодалдарын болап, сагыш-сеткилдин, мага-бодувусту сактыг-бодалын кылыр дугайында Далай-Лама эгезинде сагынывыргаан.

«Мун-мун чылдар буруңгаар чонга чаагай суртаалдар бодарадып чораан Будда бурган-биле силерниң сагыш-сеткил талазы-биле төрел болганыларга өөрүп, силерниң чинк-тир» дээрзин Далай-Лама чугаалаан. Ийи мун чыл бурунгаар Будда бурганның амыдыралды чедимчелиг, ол кадайлыг, ооллдут чораан. Ол хире чонуун амыдыралында хай-бачыттарны, хайлыг бергелерни көргеш, ол бодуңун шыырак аммдыралыңдан чарлын чоруткан, чонга буян чедирери-биле бергелерни боду өөрүп чораап, 100 ажыг угаадылал номнарын бижээн болгаш бодаратказ.

Аас-кежиктиг сагыш-сеткилдиң, мөзу-шыварның кадың-чаагайы чокта чедип алыры берге дугайында, ол угаадыгларга айыткан, Кандыг-даа кижи—бай-даа, ядыы-даа, узун-даа, кыска-даа кижи аас-кежиктиг чүткүлүү-биле бир дөмей. Кижи бүрүзү аас-кежиктиг болурунга эргелиг. Чүгле бай-шырак болуп алгаш, сагыш-сеткилиң байы чокта аас-кежиктиг болуру берге. Ынчангаш бистиң кижи бүрүзү хүнүүдалының сагыш-сеткилин арыглап, ону байыдып чоруур болза, шаңналыңга аас-кежиин алыр.

Амыдыралдың бергелерни өөрөп эвес турар, Ону ажып эртерде, чылдагаан-дөзүн тодарадып алыр. Бистер чүвениң дөзүн эвес, а оон болуп берген үрүктарың бүрүүзадыр болгай бис. Будда бурганның чылдагаан-үрүктарының дугайында өөредии делегейде нептерээн. Чүвениң болуу берген чылдагаан-дөзүн тыварда баштың мээ-медерелин сайзырадып, сагыш-сеткилдиң салдарлыг болур чоруун чедип алыры чүгүлээ. Ынчангаш Ыдыктыг Далай-Ламаны чалаа эккелген Тыва күрүвенин Чазаанга, Дээди Советинге, оон улуг дараазалы Ш. Д. Ооржакка, К. А. Бичелдейге өөрүп четтирбишаан, оларга улуг аас-кежикти, бүдүүгүр ажыл-керектерни күзеп тур бис.

Тываның хей-аъдын көзүрер Түгүн 17-ги сессиягa хүлээп бадылап алгаш, Ыдыктыг Далай-Ламаны ону ыдыктаттырын алганы коңчуг өөрүнүг болду.

Хүндүскүнүң 14 шак оранчок четпээнде-ле, чоя шелге чылдып кээп, кежик-чол күзээшкинниг чаагай мөргүлду дыннап, оон кежиин чалап алыр дээш Ыдыктыг Далай-Ламаны четтикпейн манап турган. Чонну эптиг-таптыг олуруп азгаш, мөргүлду ёзу-чүрүмнүг, олура дыннап, бодуи шүдүүнүп алырынче Президент Ш. Д. Ооржак болгаш Дээди Советтиң Даргазы К. А. Бичелдей кыйгырган.

14 шакта Ыдыктыг Далай-Ламаны бедик дүжүлгениче чалап олурткаш, чоя ону кичээнгейлии-биле дыннап эгелээн. Номчулга үезинде кижи бүрүзү Будда бурганның бодалдарын болап, сагыш-сеткилдин, мага-бодувусту сактыг-бодалын кылыр дугайында Далай-Лама эгезинде сагынывыргаан.

«Мун-мун чылдар буруңгаар чонга чаагай суртаалдар бодарадып чораан Будда бурган-биле силерниң сагыш-сеткил талазы-биле төрел болганыларга өөрүп, силерниң «

Кыштаглаашкынга бүгү талалыг белеткенир

ЧЕТПЕС ДЕП САНААН

Республиканың Кɵдɵɵ ажыл-агый министерствозунуң коллегиязының чоокта чаа болуп эрткен хуралынга Эрзин, Тес-Хем болгаш Сүт-Хɵл районнарда ажыл-агыйларың келир кыштаглаашкынга белеткелиниң дугайында айтырыгны чугаалашкан. Бо айтырыгны чугаалажырының мурнунда ол районнарже министерствонуң болгаш республиканың кɵдɵɵ ажыл-агыйга хамаарылгалыг еске-даа организацияларының харыысалгалыг ажылдакчыларын чоруткан турган. Хуралга ук районнарның кɵдɵɵ ажыл-агый эргелелдериниң начальниктериниң болгаш хыналда кылып чораан специалистериң дыңнадыгларын алган.

Коллегияга чүүүн-даа мурнунда мал чемининг белеткелиниң кандыг янзылыг чоруп турарын тодаркаан. Бо районнарда ол ажылдың оожум темпилиг чоруп турары дегдеглеттинген. Эрзин районнуң ажыл-агыйлары бɵдүүн мал чеми белеткээр планның үгле 35 хуу, Тес-Хем 55 хуу, а сүт-хɵлүлер 50 хуу күүсеткен бооп турар. Сɵɵлгү үеде республиканың кайыдаа районунга үргүлүү чаъс чаап келгени билдингир. Ындыг хүнде мал чеминиң белеткелиниң темпизи шуут кудулай берген. А бир эвес ажыл-херекти эки организастаан болза, боран хүннеде хɵй силосту, сенажты салып ап болур турган. Бо районнарның экономиказында мал ажылы кол черни эɵлеп турар. Оларның кайызындаа кыштаглаашкынга кирер малдың баш саны хɵй. Бир эвес күстүң бо хүннеринде мал чеминиң белеткелинче немелде күштү мобилизастап, чогуур хемчɵɵлиг бɵдүүн болгаш чулуктуг мал чемнерин белеткеп албас болза, эрткен кыштаа болган бергe байдалларга база катап таваржып, хɵй малды чидирип болур бис. Кышкы үеде мал чеминиң тɵнгенинден Сүт-Хɵл районнуң ажыл-агыйлары улуг когаралга таварышкан. Чыл эгезинден бɵɵр бо районга нинтизи-биле 16 мун хире шɵɵр болгаш 600 мыйыстыг бода мал ɵлген. А Эрзин районнуң чидирип оон-даа улуг болган. Тос айларның дургузуида бо районга 19 мун ажыг шɵɵр болгаш 771 мыйыстыг бода мал ɵлүп хораан. Малдың чудаш ɵлүп чоруу Тес-Хемде база эвээш эвес. Мал чемнериниң белеткелинче шоолуг кичээнгей салбас, «кыжын ол-бо черлерден тɵптүнүп, садып алгай» дээр хɵннериниң уржуу ол хире болгандыр.

Бо районнарның, ылангыя Сүт-Хɵлдүң ажыл-агыйларында аныяк малдың хɵй-биле ɵлүп хорап турары хараалаанчыг бооп турар. Ажыл-агыйларның специалистери фермаларда саап инектерже кичээнгейни колдатказ, аныяк малдарның коданнарын шуут херекке албайн турар. Ол коданнарга мал чемин-даа тускайлап бербейи, кадарчы боду билзин, та канчалзын дээн чүве ышкаш, тоомча чок бооп турар. Каап бɵɵр сиген, саваң чок, аныяк малдар чеже чер оттап, хар каскаанаар, арын баксыраш, оноу-биле шала часкаар ɵлүп турар. Бо кончуг хоралыг практика. Төрүүр аныяк мал чудаш ɵлүп каарга мал бажы канчап кɵвүдээрал, хɵй сүт, эттәи кайыны алырыл? Аныяк малдың коданнарынче кичээнгей салбайн турганындан Сүт-Хɵл районуң ажыл-агыйлары эртеп кыжын улуг чидиргиг болган. Ол районуң «Ак-Даш», «Сүмбер-Уула» совхозтарының еске черлерден садып алганы уксаалыг казыларры эртеп кыжын чудаш ɵлген.

Үстүнде районнарның кɵдɵɵ ажыл-агый эргелелдериниң даргалары коллегияга дыннадыглар кылып турган, амгы үеде ажыл-агыйлар кышка эки белеткеним, мал кажааларын септеп, кыштагларже сингенин сɵɵртүп турар деп чугаалааннар. Ынчаарга хыналга кылып турган специалистериң дыннадыгынан алырга чамдык черлерде кышка белеткел шоолуг чорувайн турар. Сүт-бараан фермаларының кажааларын, хɵй кыштадыр кажааларны септеп турары шын. Ынчаарга бүгү мал кажааларын арыглап аштаар, дезинфекциялаар ажыл кайда-даа кылдынмайн турар. Чыл-чылы-биле дезинфекция кылдынмайн турган кажааларга аныяк малдарны кыштаглады бɵɵрге, кодур дээш ɵске-даа аарыглар иептереп турар. Ылангыя Сүт-Хɵл районуң ажыл-агыйларында бода малдың кодуру кончуг иептерээн. Республиканың болгаш районнарның мал эмчилериниң каш чыл дургузунда кызымак ажылдап, доктаамал ап чорудуп келген хемчеглериниң түнелинде бруцеллɵз дээн шыкаш хоралыг болгаш берге аарыгларны республикада барык уктыкап алган бис. Ынчаарга ам чамдык ажыл-агыйларның зоотехниктериниң болгаш мал эмчилериниң харыысалга, тоомча чогундан кодур аарыы иептерээн. Үстүнде районнарның барык бүгү ажыл-агыйларында үгле шɵɵр мал эвес, бода мал кодурлап, быдып, чудап турар. Бо дээрге малда ажылдап турар кижилериң ɵзулүг-ла харыысалга чогундан иептереп турар аарыг. Кодуруу үзүткап алыры ɵске аарыгларлан белен дээрзин малчын бүрүүр билир. Бүгү малды чогуур үезинде чүп, мал кажааларын чылдын-на дезинфекциялап турар болза, кодурнуң когу үстүр.

Хой болгаш ɵске-даа малдарны чүүр креолин дээр ɵм республикада четчир хемчээлдиң-биле бар. А ажыл-агыйларның специалистери ол эмни сугга ходуп алган мал чүүрүнүнган түвеҥсингеш, даштыкылан салып алган улуг ɵртектиг эмни чорудуп бергин кезээ түүрп берген. Моолдан садып алган ол эмни малды кажаалап алгаш, оларның ыяшче чаштырыптарга, ажыл-агыйларга ажыктакпайн турар. А креолинге хой бөрүзүн түткаш, ам ходуссазыг ончагача эмчидирип турган чүүр болгай.

Ажылдың белеин хаваайн, күстүң чылыг хүннеринде бүгү малды база катап чүүрүп коллегияан ажыл-агыйларның улуктукчуларынга дааскан. Шынап-ла даштыкыдан (Моолдан) тыптынып алган ол эмниң өптээ кончуг аар. Бир шыт эмнилеле 14 мун түгрии ачша-биле садып алган. Ол эмниң шоолуг эвес курлавыры бар оон кайы-даа ажыл-агыйга ам дозвазинче бар бос деп шиитпирлээн. Чүге дээрге кышка белеткел шоолуг чорувайн турар. Сүт-бараан фермаларының кажаалары, хɵй кыштадыр кажаалары септеп турары шын. Ынчаарга бүгү мал кажааларын арыглап аштаар, дезинфекциялаар ажыл кайда-даа кылдынмайн турар. Чыл-чылы-биле дезинфекция кылдынмайн турган кажааларга аныяк малдарны кыштаглады бɵɵрге, кодур дээш ɵске-даа аарыглар иептереп турар. Ылангыя Сүт-Хɵл районуң ажыл-агыйларында бода малдың кодуру кончуг иептерээн. Республиканың болгаш районнарның мал эмчилериниң каш чыл дургузунда кызымак ажылдап, доктаамал ап чорудуп келген хемчеглериниң түнелинде бруцеллɵз дээн шыкаш хоралыг болгаш берге аарыгларны республикада барык уктыкап алган бис. Ынчаарга ам чамдык ажыл-агыйларның зоотехниктериниң болгаш мал эмчилериниң харыысалга, тоомча чогундан кодур аарыы иептереп турар. Үстүнде районнарның барык бүгү ажыл-агыйларында үгле шɵɵр мал эвес, бода мал кодурлап, быдып, чудап турар. Бо дээрге малда ажылдап турар кижилериң ɵзулүг-ла харыысалга чогундан иептереп турар аарыг. Кодуруу үзүткап алыры ɵске аарыгларлан белен дээрзин малчын бүрүүр билир. Бүгү малды чогуур үезинде чүп, мал кажааларын чылдын-на дезинфекциялап турар болза, кодурнуң когу үстүр.

Хой болгаш ɵске-даа малдарны чүүр креолин дээр ɵм республикада четчир хемчээлдиң-биле бар. А ажыл-агыйларның специалистери ол эмни сугга ходуп алган мал чүүрүнүнган түвеҥсингеш, даштыкылан салып алган улуг ɵртектиг эмни чорудуп бергин кезээ түүрп берген. Моолдан садып алган ол эмни малды кажаалап алгаш, оларның ыяшче чаштырыптарга, ажыл-агыйларга ажыктакпайн турар. А креолинге хой бөрүзүн түткаш, ам ходуссазыг ончагача эмчидирип турган чүүр болгай.

Ажылдың белеин хаваайн, күстүң чылыг хүннеринде бүгү малды база катап чүүрүп коллегияан ажыл-агыйларның улуктукчуларынга дааскан. Шынап-ла даштыкыдан (Моолдан) тыптынып алган ол эмниң өптээ кончуг аар. Бир шыт эмнилеле 14 мун түгрии ачша-биле садып алган. Ол эмниң шоолуг эвес курлавыры бар оон кайы-даа ажыл-агыйга ам дозвазинче бар бос деп шиитпирлээн. Чүге дээрге кышка белеткел шоолуг чорувайн турар. Сүт-бараан фермаларының кажаалары, хɵй кыштадыр кажааларны

Сандро МААДЫ

ТЫВА ТАНКИСТЕР

Документалдыг тоожу

(Уланчызы. Эгези № 180, 181, 182 «Шында).

Хеп-хенертен:

— Эш сержант!—дээн үнүү ол дыннап каан. Крыло кырындан дүже халаап, чүвени канчап билир дээш шериг ёзазу-биле турупкан. Ынай-бээр көргүлээн. Чырыында папирос ызырып алган орус эвес капитан кылаштап келгеш, айтырган:

— Бырааг азы казах кижи силер бе?

— Чок, эш капитан! Тыва кижи мен, эки турачы.

— О-о, сайн-сайн! Часпаандыр мен. Мени танып тур силер бе?

— Чок, эш капитан. Көргендээ ышкаш мен.

— Госпиталь соонда комиссия кирип тургаанымны сактыдыр сен бе?—деп терге, чыл бурунгаар киришкини башгайгы тулчуушкун, оон эки турачы эш-өөрүнден чарлып чорутканы, комиссия кежигүннеринден ыглаар чедип тургаш, дилег кылып турганы каракка чуруттуунуп келген.

— Бууруулуг болдум, эш капитан. Ынчан силерге «Четтирдим» дивээнимге амга чедир хомудаар мен.

— Ажырбас. Ажырбас. Эшөөрүнге соо соонда ужураштын бе?

— Чок, эш капитан. Турган кезээмге каш-даа чагаа бижидим. Харыы албадым.

— Мен база ужураштадым. Ынчалзажок бир солуп медээни дыннадып болуп мен — дээш, капитан Шойдуңнуң эктинден куспактап алгаш, ынайбээр кылаштайлаан. Тыва эки турачы эскадронуун дайылдажып чедип келгенин, тыва чоннуң фронтуга канчаар дузалап турарын ол Шойдуңга конгуг тода чугаалап берген.

Ол бүгүнү дыннаваш, Түлүш оглу дыка-ла өөрээн, төрээн Тываазыга четкеш келген ышкаш болган.

Шойдун ол дугайын, дедир чедип келген дораан адазы ышкаш апарган акызы Мельниченкога хөөреп бээрге, оозу «Эрес-ле чоннуң эзирлери-дир силер. Каматтының чор, оглум» деп чагаан.

Шойдуңнуң блокнодунда ам Васлуй, Текуч, Бузеч, Плоешт деп хоорайларның аттары демделеттинге берген. Шойдуңнуң турганы 63-кү автополктуң чолдачылары Румыниянның пайысылалы Бухарест хоорайның поогунга улуг десантчыны дүжүрген. Удаваанда, 1944 чылдың август 31-де ол хоорай Кызыл Шеригниң контролюнга кирген деп медээ дыннаалы келген.

Автополк Румыния-биле Венгрияның кызыгаарында Арад дээр хоорайга келгеш, доктаап турупкан. Яссы-Кишинев тулчуушкунукта хөй өлүм-чидим болган соонда өршээлдиг болган. Дайзын күштүг удурланыышкын кылыр чай албаан, атказарлап-ла, атказарлап-ла бар чыткан. Румын чон чер болганга тура халчып, эжелекчилерге быжыглаптып туруптар арга бербейн турганын совет шериглерге дыннадып берип турган. Румын чоннуң найыралчы чаагай сеткилдиин Шойдуң магадаан. Улуг-биче суур, хоорайлар хосталы бээрге, оон бүтү чону кудумчуларга сөктүп үүп кээр, хостакчыларга бэйыр чедирер, аныяк, чаштар чечектер түтсүр, улугларын аъш-чемин холда тудуп алган, кижи бүрүзүге сунар, ошкаар, куспактаар. Аныях кыстар чалыы оолдарның моюннарындан халбактаны бээр. Ошкаш турда ана шойтулаар. Шойдуңнуң кара бажын румын шуваганчылар чеже-даа суйбап, чыттаан. Төрээн иезиниң эргелелин көрбээн өскүс оолду румын аваалар чассыдып, эргеледи бээрге, оон базары эрип, чылый бээр.

Шойдун бир кежээ блокнодунга демдеглел кылып орда, Ивэн Прохорович оон айтырган.

— Владимир, ам чүү-чүү деп хоорайлар аттары бижип алдың? Бөгүн онза солун чүүл дыннап келдиң?

— Бир чугаа дыннадым, Прохорович. Та шын, та меге чүве. Бо чурттуң аныяк хааны Георгий деп хижини фашистерге удур чонну көдүрүп үндүргени база румын шеригни биске каттыштырганы дээш эш Сталин мактаан деп чугаа дыннадым.

— Ува, чиктиг чүве-дир аа. Орустар болувустуң хаанызыстың айлап алдывыс, а өске чурттуң хаанын мактап турар. Мээн бажым оны бодап четпес. Большевиктер хаан укпуг кижи көрзе-ле, боолап кааптар улус боор деп бодап чордум. Бурган өршээ, хан-чап бадым. Че, дайзыныңла тиилеп алза ажырбас, оглум.

ВЕНГРИЯ

1944 чылдың октябрының ортан үези. Румыниянның Арад хоорайын дамчыштыр совет шериг Венгрияның девискээринче бурунгаарлап эгелээн. Фашистерни ол чурттан үндүр ойладыры конгуг-ла берге болган. Шойдун өөрү-биле кады маажым агып чыдар Дунай хемнин, кайгамчык чараш Балатон көлдүн эриктерин дургаар шериглер, ок-чемзек сөөртүп, көрбээн черлерин көрүп, баспаан черлерни базып чоруп турган. Дайзының удурланып кээри таан конгуг, Өлүрүүнүң кырында келген араатан-на.

Украинаның ийиги болгаш үшкү фронтулары каттыжып келгеш, Будапешт хоорайла 188 муң фашист шеригни бүзээлээн, удавас шавар халдаашкын эгелээр деп медээ келген соонда чолаачылар үйгу-дыш көрбес апарган.

Шойдуңнуң автобатальону Мохор хоорайдан муриуу шугумче шеригларын дүн-хүн чок октан эгелээн. Пушкаларны машина соонга хожуптарга, солдаттар кузов долдур олуруптар. Шуушкан колонналарының ужу-кыдыы чамдыкта көзүлбестей бээр.

Шойдуңнуң кады чораан колонназы бир хүн аттаардан улуг халдаашкынга таварышкан. «Немец самолёттар! Дүжүнер, тарадыр маннажынар!» дээн алгы кузовган дыңналган. Шойдун кабинадан үне халаап, телеграф чагызының чанынга чыдар дүшкен. Хая көрүнүп кээрге, машиназын чандыр-соора октар частың турган. «Ла халак, танкым болган болза чүү тоор мен, хуяк кан иштинге орар-ла болгай мен. Шуугай кабиналыг машинамдан чүү-даа артпаан боор» деп, ол боданган. Халдаашкын эрте бээрге, бажың ковайтып келген. Үттүг-таар апарган машиназы чүү-даа болза шимчей бээр болган. Ынчалзажок оон сайдан үне бээр хүнү ырак эвес болган.

Ол хүн Шойдун бөлүк чолаачылар-биле кады Татабанья хоорайга снарядтар чедиргеш, дедир ээп орган. Колоннаның эң сөөлүнге чораан, орайтай берген. Хенерген билдинмес кижилер Шойдуңнуң машиназын боолап эгелээн. Шойдун, оон кады чораан эжи кабинадан үне халыышкаш, удур от ажыда бергеннер. Мурнуңга чораан эштери боо даажы дыннап каап, конгуг дүрген дузалажып чедип келгеннер. Билдинмес улус дезипкен. Шойдуңнуң «ЗИС-5»-и сандан үнген болган. Шойдуңга боолаан октар, өршээл боон, дегбээн, оон чыл ажыр долгап келген рулюн сый шаапкан болган. Шойдуңну бир өлүм ынчаар өршээген. Үрелген машиназын кезекке сөөртүп эккелген, оон кижи алыр чүве чок болган. Дарттазында демир-орук станциязындан демир кабина, кузовтуг «Студобеккер» дээр америх автомобильдерни бөлүк чолаачылар-биле кады эккээрге, оларның бирээзин анаа хүлээдип берген. Ол машиназы-биле бүзээлеткен Будапешт хоорайны дескиндир ийи ай ажыр эзергиштелдирген. Хөй хан төгүүшкүнүг штурм 1945 чылдың февраль ортан үезинде эгелээш, үр болбаанда чедиишкинниг доозулгаан.

(Уланчылыг).

Өг-бүле болгаш уруглар

ӨГБЕВИСТИҢ ӨНДҮР ЧАГЫЫ

Узун назыга чедир чурттаавы — аас-кежик. Амгы «Эйлиг-Хем» совхозтуң таваан тургузаарынга үлүг-хуузун хиргеп, ажы-төлүүн уруг-дарыын, оларның өөрүшкүүзүн, эргелелин көөр аас-кежик Чойдак-оол Кыргысовна Седенте таварышкан. Оон хары ам 80 чоокшулап орар. Ажыл дээнде туруп могаавын билбес хижилеле болгай. Ам ол кырганың дугайын бо-ла сактып чугаалап орар: «Чолдак-оол кырган-ава өскүс өзүп келген кижи. Өглернин хөй малын кадарып, анай-хураганын ыт-чап, уруг-дарын алып, алыс бодуу кежээ болгаш, кижилеоге чектетпейн өзүп келген. Чону чоорган, хөйү хөйле деп чүве ол-ла ыйнаан. Чолдак-оол кырган-аваның уругларын хөй, олары дөгере аңгы-башка ог-бүлелиг, уруг-дарыглыг. Ол аңаа аажок өөрүп чоруур. Бичии уругларының ынак, хүндүлүг кырган-аазы. Улуг уруу Анна Кыргысовна Маят-оол өөнүн иштп-биле «Дестеек» деп черде арат ажыл-агыйы ажылын, ажы-төлүүн күзү-биле өөнүү кадарып турар. Оттуну Зоя Кыргысовна башкы. Бин-Хем районнуң Аржаанда келип үенин салгакчыларын кажаандан, өөредип чоруур. Аңаазы садыгы. Кызыл хоорайның № 5 аъш-чем садыында ажылдап турар. Хеймери -Олег— чолаачы.

Хүндүлелдиг кырган-ава Чолдак-оол Кыргысовна Седен хар-назынынга ам-даа чалынмас, уругларын өйлеп-өйлеп эргеп каап, оларның уруг-дарын азыражып чоруур. Авазының ажылгырын уруг-дарын дээп салгаан. Кырган-авага чоокта чаа болган бир кудага таваржы берген бис. Ол кымдан-даа артык шимчегир, адак-бышкаа чиик, сергек болду. Черле оон-баштактыг болгаш солун чугаазы-биле келгеннерин бодунче хаара туда берди.

Бир чай аразында аңаа ужуражып, оон өскен төрээн черин шыва алган далайга хамаарылгазын сонуургап айтыртым. Кырган бир-ле солун бодалды чугаалаар боор деп дыңнаары илдең, ынчалза-даа бир-ле чүвеге идегелдиг, шала тыртылчаң харыылады.

«Уруг-дарыгны күш-ажыл кылдырып өөредир. Ажылдап-ла чоруур болза, амыдыралыңдан аспас»—деп, кырганнының чагыл органын черле чөпсүмес аргам чок болду. «Ада-иези, ха-дүнмазы кайчаар ажылдап, чурттап чораан болдур, уруглары оларны ынап-ла дээвээр, салгаар чүве. Арага-дарыже хандыкшаан дерээ чок. Бо берге үеде оон-биле черле өөнүктежип болбас, уругларым» — деп, улуг бисти безин чагыл олурду.

Чагыг сөзүнден эртеш, делегейде болуп турар болуушкуннар дугайын безин чугаалап орда, сезен чоокшулаан дээр үжүр чок-ла чорду ийин. «Моон мындыг эрсшовза артканы күш-ажыл кылып, олут орбас, каштагай чоразында-дыр ийин» деп магадап көрүп олурдум.

Ындыг-ла болзун, далайның келиир үеле салымының дугайында чаагай күзелинер бүдер-ле болзун, чагыг-сөзүнер дээш четтирдивис, буянныг өгбе!

Ирина БЮРБЮ.
Кызыл хоорай.

БООЛАР ЭДИЛЕЛИНИҢ ХЫНАЛДАЗЫ

Чөөн-Хемчик районнуң аңнаыр ажыл-агыйында боолары канчаар эдилеп, кадагалап турарын Тыва Республиканың Экология болгаш бойдус курлавырларының министерствозунуң харыысалгалыг ажылдакчылары болгаш экология милициязының шагдаалары хынаан. «Хемчик» аңнаыр ажыл-агыйында боолары эдилеп болгаш кадагалап турарында четпестер бары хыналда үезинде илерээн. Аңнаыр сезону эрткен-даа болза, ачылларның чамдызы боолларны дужаавааи болган. Ол хамаанчок, ачылариың аразында боттарынга быжыглаан боолары чидирген кижилер бар. Бай-Тайганың Кара-Хөлде чурттап турар Б. Л. Күжүгет, К. К. Монгуш, С. М. Доктугу, С. С. Сарыглар дээш. нитиви-биле чеди ачы боолары чидирген. Боолары чидирип алганының дугайында районнуң иштики херектер килдизиинге олар дыңнаткан-даа болза, чидирген бооларын тывар, оларның орнун эгидер талазы-биле хемчеглерии албааннар. Боолары канчаар эдилеп, кадагалап турарын контроль-давайн турганындан ачылар боолары боттарының туразы-биле ажылдап, аңнаарының чурумун хажыдып турар. Ачылларның холунга «ТОЗ» марканың 21 боозу, 1938 чылда бүдүрген 10 винтовка, «СКС» марканың 10 карабин турган. Хыналда үезинде ачыларга турган боолларның чамдызын чыгган. Шак мындыг байдал боолларның болгаш октарның бар, чогун хынавайн тургаындан тургустуган. Ачылар боттарынга алган боолары канчаар эдилеп, кадагалап турарын доктаамал хынавайн турганындан аңнаыр сезоннарының соонда боолар аңчыларның холдарынга артып, харын-даа чидип турары ол.

Боолары аңчыларга чепшээрел турганының үндезинии, боолары бергенин демдеглел турар документилерни база хынаан. Ыяда база четпестер хөй болган. Боолары аңчыларга бергенинин дугайында демдеглел документилер иштики херектер килдизинде бар-даа болза, сөөлгү беш чыл иштинде оларны таптыг долдурбайн келген. Кайы организацияда кандыг марканың, каш боозу, бары эки-ле билдинмес.

Боолары чидирген азы өйшаанда аңнаыр ажыл-агыйында дужаавааны дээш Төгүсоол Кижеевич Монгуш, Эрес-оол Васильевич Ондар, Василий Борбакович Кулар дээш шунту он кижиниң аттарына протоколдаиы тургускан. Боолары чидирген азы өй-шаанда дужаавааны дээш чогуур чалгаратпас бо акый-биле бир дугаарында Улуг-Хем районда ынчангы «Найырал» совхозтуң Бед бригадазының малчыннарын кезидивис, «Чүрттагламның чаагай кезии чуду-кара эрте бергеп, артып калган хензиг кезии арагаже шилчий бергеп» деп ырлааның дыңнадым. «Сураспай» деп ырының Шагаан-Арыгдан Кызыл чоогуига чедир бараалгатты, кожамык эвес, тыва опера чорбады бе!

Акыйнымы-биле алырга, шагдаа черинге барык ийи он чыл дыңнаары илдең, ынчалза-даа бир-ле чүвеге идегелдиг, шала тыртылчаң харыылады.

«Уруг-дарыгны күш-ажыл кылдырып өөредир. Ажылдап-ла чоруур болза, амыдыралыңдан аспас»—деп, кырганнының чагыл органын черле чөпсүмес аргам чок болду. «Ада-иези, ха-дүнмазы кайчаар ажылдап, чурттап чораан болдур, уруглары оларны ынап-ла дээвээр, салгаар чүве. Арага-дарыже хандыкшаан дерээ чок. Бо берге үеде оон-биле черле өөнүктежип болбас, уругларым» — деп, улуг бисти безин чагыл олурду.

Чагыг сөзүнден эртеш, делегейде болуп турар болуушкуннар дугайын безин чугаалап орда, сезен чоокшулаан дээр үжүр чок-ла чорду ийин. «Моон мындыг эрсшовза артканы күш-ажыл кылып, олут орбас, каштагай чоразында-дыр ийин» деп магадап көрүп олурдум.

Ындыг-ла болзун, далайның келиир үеле салымының дугайында чаагай күзелинер бүдер-ле болзун, чагыг-сөзүнер дээш четтирдивис, буянныг өгбе!

Ирина БЮРБЮ.
Кызыл хоорай.

«БУК» БООП ТӨРУТТУНГЕНИ ОЛ БЕ?

(Төнчүзү. Эгези № 181 «Шында»).

Оон соонда чагаа изи-биле сураглап чораанын малчыннар-биле чаңгыс-даа удаа ужураштаанын шын, баштайгы сургакчылаашкын удаажыраанындан уттундурган. Бо хүннерде оларның оглунга автобус доктаар черге тавырышкаш, оон-биле чугаалашкаш, эрги аян-шинчиге бүрүү-биле хөме алзыптым. Бөгүнгү үзаан бодаашкыным-биле ол үедеги албан-хүлээлгем, журналисчи салым-чол аразында каттыжып доңнаштым.

Сургакчылаашкынның байдалын В. С. Шаравиге тускай киргеш, допчулай илеткедим. Редактор кызыл арнымче чиге кайраш: «Оо, оон кергени хөй! Чагаанын шынын тывараа черге чүве болгай. «Ажык чагаа хүнүң» чер-черге практикалаар-дыр»— диди. Албан-хилээлгеин, үстүнден ыйыышкынчер, адаанган негелдехомудалдар чеже-даа күштүг болза, чорударының хыын, оон чамдык технологизын Валерий Севилбаевич билир чоржук.

СЭКП обкомунуң, Министрлер Чөвүлелиниң, министерстволарның, ведомстволарның, ыялгыяа садыг-саймаа, амыдырал хандырылга, медицина дүзээ чедирилгезинин удуртукчуларын «Ажык чагаа хүнүң» эртиирер чеолеже кады ап алыр. Республиканың районнарынга эртеп «Ажык чагаа хүнүң» СЭКП обкомунга бадыладып алырга, магалыг чаагай сиаа дээнил, удуртукчуларны кааа-даа чединдивис, хөөредирге, койгун чыдар черни-даа арттырбадывыс. «Шынның» хүнүнүн район төвүнге түңнеп ужуражыышкыны дүнекинин 12 шак безин ажа дүшкүлээр. ылчың, оюн-баштак-даа айтырыг-харыы таварышкылаар болган. Сөөлүнде Бай-Тайгага четкеш, Шивилиг аржаанын амыдырал хандырылга черинин орнидежээ дээш, өске-даа дериг-терекселдери-биле четчелешкен болчук. «СБ»-лер (чазып чомчуурга. «Служба быта») мраккы Бай-Тайгага кезек элээн херилгилээн.

«СБ»-ни дей сы муиган чордувус. «Сы мынуушкун», доктаал-саавырга дазынып, ыйытпаска, хоржок чүве чоржук, сагыш ышкаш чүве, Саглы ышкаш хову кайда боор ийик. Ол хамаанчок, «Шынга», чогаадыкчы коллективке безин, байдал база ындыг. Ол дугайын редакцияның чолаачыларының бирээзи турган Түлүш Мартай-оол мынча дээр: «Редакторнуң бажын обком, Мартайның — редактор, машинаның — Мартай билир». Херек кырында көөрге, обкомнуң, кымның-чүүң-даа бажын билир барык ийин.

(Амыдыралдан чугаа)

лир барык хүүлгаазын күштер турулаар.

Ук күштериий өө-чүзүнүн тодарадыры, чүвении алыс шыныи тывары амыр эвес, кым-даа бодунуң талазын камгалаар, эрге-ажыктар саптүннерге изырыммас, эрнии ажа халый бээр, дапда багана, далайда халып чок. Ымыраа безин тоол-домакта киржик. Оонуу-биле алырга, терезии-сиген хат-шуурганга тендиизээр-сирлеңээр, Бир эвес ымыраа оон (терезиисигенден аан!) туттуиуп албаан болза, чер оът-сиген чок артар турган. Хан соруп чип чоруурун Бурганга шынзыдар оон бир барымдаазы ол.

«Мартайның бажын билир В. С. Шаравин» мынчал шелээлей бергеп, өске күштерге дулгүүрүг хавырыш албаан, дулгүүр чолаачыларда-ла болгай. Дарга серемчилелдиг болгаш, «Волганың» шимчээнин эскерип каан. Оон мунухчузу доктаар хире эвес, сыг-ла дээн.

Редакторнуң оралакчызы, озал-одах болу бээриден сезиглиг, КАИ-же дыңнадыпкан. «Болгалыг» эрни каижидер нефтебаза кавырыидан доозуп алган. Машина-даа, чолаачылаар эрге-даа тур када хавыртынган. «Туразында Түлүш оглу» бир-каш чыл турада тудуткулаан, чогум пенсяже «Шындаң үнген.

Оон-биле кады командировка чоруурга, акый мынча дээр: «келдим кире бербезимзе, кедилиг-ле мен». Кижи ажылдаан. Чакар саймыты шаанга книр билир, эки-ле дизе, ийи, үш чыл ажылдаан болза, пенсия белеп маиап чыткан: «Ырмазы сынганындан, ынавайн барганымдан, инакшылдың ырааныидан, чеп-буруу-даа тоовайн, ырышоорун ыдыктааш, «Шында» ыраажылай берген».

Ажы-чаны хөглүг болгаш солун, кожамыктаары дыңнакчыг-ла, Кызылдан Чадаанага чедир ырлаптар, чогум аялга чангыс, түүле Чаа-Хөл ойтулаажының аяның ийи-чангыс алгылаптар чорду, ырлаорының сөстериниң төлмес-батпазы шүүт тывызых. В. С. Шаравин-биле кады Кызылдан барык чедер черинге чедир ырлаптар.

— Па, чедип келгеннивис ол бе?—деп, Валерий Севилбаевич шаг-үеиин эрткенин билбей барган боор.

Чолаачы-биле редакторнуң назы-хары үелешкек, бот-боттарын билчир, бот-боттарынга таарыжыр ииылыг. В. С. Шаравии колдуунда-ла партия райкомунуң аалчылар бажыныга доктаар; Мартайныидаа, машиназының-даа бажын оп билир. Ынчан даргазының түү дээрии манап, чолаачы бук дивейн олурар.

Хойжу оглу Калбак-оол кезек мииииишкиииерими оттурупту, оон уламыидан «Шыияың» амыдыралыидан бир каш одуруг, мээиии ёзугаар, үетүнде коштуиду. Оон чамдык талазы эш-өөрге эячок болу бээри чадапчок, буруумну баш удур билиидим, мени өршээп көрүиер. Шуут чөпшээрешпее болза, демпежии эткей-даа бис, «корзинкаже» октаарга менээ хомуданчыы сүргей, ам канчаар, чамдык домактарны шыйын каапдаа болбайн аан, кижилерге ажыг сестериин хереэ черле чок.

— Хүлезиним —дээш, түзктешкизиидеи кадырган ийи сыиый саржагны, ачамиың шоаида чер чоруурда ап чорууру хан савазы ышкаш, дуктуг-хаита хооруп, соктаан даигап холумактыг чиигс-тараазы, барык даадын чартыы иеллофанда хеммелээи эътти Калбак-оол үштүп салды.

— Чүгүнүү шылгалда дужаарда ажыглап иомчуур иом-саиын деп бодадым. оол!—дидим.

— Кылын кыдыраажымда бичии бижимелдерим бар, шылгалда колдуукда чүгле бор-бак баштап хамаарыр— деп харыылады.

* * *

Ам Калбак-оолдуң хүиезиниин —тыва аъш-чем «архивиии» дугайында каш сөс. Сыиый — «холодильник». Оиу биларии аргажок. Өзээи шээр малдың сыиийии аштап-арыглаап, шарик дег борбайтыр үргеш, аксын тускай бижыглаап, кадырып алыр: саржаг савазы белеп! Хойиуи улугхыриын саржаг азы чөкпек кударыига авам тускай белеткээр ийим, улуг-хыриииарга кутхан саржагны ийи-үш-даа чыл шыгжап болур. Тыва дүктүг-хап база хүулгаазыи, бир эвес чиигс-тараааы курлаг ааржы болгаш соктаап далган-биле холуурга, белеп шыгыпаг. Студеитилерге дүктүг-хап дыка ужыктыг.

Хеммелээи эът. Оиу аиам кончуг эйи кылып билир, ук чемии белеткээрииин технологиязын бичии-бачыы билир мен. Улаастайже. Бээжиичс чии сөөртүкчүлери, Таиғыттан эм чалаан башкы ламалар хеммелеп кадырган эътти далганче шилчитккеш, тускай хеп-савага цыгжап алырын, бирээде; 1949 чылда калган Монгуш Наразы кыргап-ачамдан, ийиле, Шагаан-Арыг хоорай чагыргааны даргазы Дадар-оол Данзын-оолдан дыңнагылаап мен.

Шылгалда доозулгаже чедир Калбак-оол-биле борбак бажынчыгажывыска кезек чурттадывыс. Кежээиид-ие хөөрежип чаңныг бис. Хөөрежиишкиидеи эртеш, амгы, келир үеиии үскүлежип модажыныкпынары кижиии удутпайн бодап чорду.

Арапчор ОКСУР.

Кызыл хоорай Красноармейская, 100. Индекс 667000 ...АГАР САНЫ: «Тыва соцбан» № 363305».

ТУРГУЗУКЧУЛАРЫ: Тыва Республиканың Дээр Совет-тер болгаш Чазаа «Шын» солуунуң редакция коллективи.

Кол редакторнуң оралакчызы К. К. САТ.

РЕДАКЦИЯ КОЛЛЕГИЯЗЫ: Н. С. Базыр (харыысалгалыг секретарь), А. С. Дембирель (кол редакторнуң оралакчызы), В. М. Сат, К. К. Сат (кол редакторнуң оралакчызы), Н. С. Эргел.

РЕДАКЦИЯНЫҢ ТЕЛЕФОННАРЫ:

Кол редактор — 3-43-34; келген кижилер хүлээп алыр чер — 3-34-26; кол редакторнуң оралакчылары — 3-33-91; — 3-34-17; харыысалгалыг секретарь — 3-34-92; оралакчызы — 3-45-93.

КИЛДИСТЕР-

улус депутаттарының Советтери, нитилел-политиктиг болгаш социал айтырыглар — 3-34-19; — 3-34-98; үлеттүүр — 3-34-49; 3-36-73; каваа ажыл-агый — 3-41-16; культура болгаш улус өөредилгези — 3-39-15; медицина болгаш спорт — 3-36-82; — 3-34-57; оруга — 3-34-30; — 3-34-93; чагаа — 3-39-03; корректорлар — 3-41-23; үнзуруукчүлер — 2-27-41, солун келбейн баргаида — 2-32-75; бухгалтерия — 3-37-11.

Солунда парлаттынган материалдарның авторларының бодаларын редакцияның туружу-биле тууштейн барып болур. Айыттынган фактылары саннары болгаш өске-даа дыннаглары дээш авторлар боттары харыысалгалыг.

Тыва Республиканың Парлалга болгаш информация министерствозунуң типографиязы. Кызыл, Шетинкин болгаш Кравченко кудумчузу, бажын № 1.

Солун неделяда 6 катап үнер. Хемчээли 2 парлалга амазы.

Тиражы 27020 экз.

Чагыг № 183.

ПЛЕНУМ ЭРТКЕН

Тыва Республиканың улус өөредилге ажылдакчыларының профсоюзтар рескомунуң VIII пленуму эрткен. Анаа «Профсоюзтар болгаш ажыл соксадымышкынның комитединиң хөделишкинниери база ажыл соксадымышкынының талазыбиле шимчээшкиннерии удуртурунуң дугайында» айтырыгны чугаалашкан. Ол талазыбиле дыңнадыгны профсоюзтар рескомунуң даргазы М. Ч. Ооржак кылган. Ол ышкаш рескомунуң ажыл соксадымышкын комитединиң чөвүлелиннең саставын сонгаан. Ында район бүрүзүнүң улус өөредилгезиниң ажылдакчыларының толээлери бактаан турар.

Улус өөредилгезиниң ажылдакчыларының ажыл соксалдыышкын айтырыгларының талазы-биле Бүтүү-россия конференциязынга базар делегаттарны сонгаан.

(Бистиң корр.).

Чарлалдар бюрозу

Тыва Республиканың чүшажылга болгаш чоннуң ажылбиле хандырар министерствозунуң организацияларның, бүдүрүлгелериин, албан черлериниң, ассоциацияларның, кооперативтериин, биче бүдүрүлгелериин, арат болгаш тараачый ажыл-агыйларның удуртукчуларынга, код бухгалтерлеринге, феомерлерге дыннадыры болза:

Тыва Республиканың күшажылга хаара тударының фондузунче күш-ажыл төлевиринии фондузундан 1 хуулуг шилчидилгени кылыр санажылга саны өскерилген.

Бистиң санажылга саныбыс: 699002 в РКЦ Госбанка г. Кызыла, МФО 264006. Телефоннарывыс: 3-78-65, 3-82-40.

АЛБАН ЧЕРЛЕРИНИҢ, БҮДҮРҮЛГЕЛЕРИНИҢ УДУРТУКЧУЛАРЫНЫҢ БАЗА ЧУРТТАКЧЫ ЧОННУҢ КИЧЭЭНГЕЙИНГЕ

«Тувадиптер» акционер нииттилел даштыкыга бүдүргеи дагаа эъди мүиүү, сайгарарынга чагырганы хүлээп ап турар. 1 хаптын дезииэи 0,5 кг., ону 80 пориияга белеткеп болдур. 1 хаптың чижек өртээ 260 рубль.

Кээр черн: **Кызыл хоорай, Ленин кудумчузу, № 11 бажың, телефону 2-31-47.**

КИНО

СЕНТЯБРЬ 22-ДЕ

«НАЙЫРАЛ»: «Черноюиижиик» (АКШ) 10.00, 12.10, 14.20, 16.30; 18.40; Видеозал: «Ангел-3» 9.20, 11.20, 13.20, 15.20; 17.20, 19.20 шактарда.

«ВОСТОК»: «Боевые искусства Шао-Линя» (Кыдат) 14.20, 16.20, 18.20 шактарда.

«Тыва тудуг» девискээртүүг» каттыжыышкынының, № 48 тудуг эргелелиниң удуртулгалары, коллективтери № 48 тудуг эргелелиниң шеверлекизи

Валентина Тыртык-ооловна
ДОНГАКТЫҢ

мөчээнин дыннатпышаан, оон төрелдеринге болгаш чоок кижилеринге ханы кажыдалды илергейлеп тур.

Тыва Республиканың Санхөө министерствозу күш-ажылдың хоочуну, Тыва Республиканың алдарлыг экономизи, сан-хөөнүң тергиини, ол министерстволуң кол бухгалтери

Тамара Михайловна
АНДРЕЕВАНЫҢ

1992 чылдың сентябрь 20-де мөчээнии улуг харадал-биле дыннатпышаан, оон ог-булезиниге, төрелдериие база чоок кижилериие ханы кажыдалды илергейлеп тур.

Тыва Республиканың Улус өөредилге министерствозу, улус өөредилге ажылдакчыларының профсоюзтар рескомуну, Кызыл районнуң өөредилге кылдазы, Сукпак ортумак школазының коллективи ол школаның хоочуи башкызы

Дина Байкараевна
ЧИЛЬЧИГАШЕВАНЫҢ

аар ааражаш мөчээнии-биле холбаштыр оон ог-булезиниге, төрелдериие, чоок кижилериие ханы кажыдалды илергейлеп тур.