Тувинская республиканская библиотека им. А. С. Пушкина

Республиканың нийтилел-политиктиг солуну

1925 чылда унөзилеттинген

ШЫН

№ 155 (14655) 1991 чылдың сентябрь 18, среда ● Садар өртээ 20 көп.

Хүннүң айтырыы—мал чеминиң белеткели

ЧАРТЫЫН ЧЕДИРЗЕ-ДАА...

Бистиң Барыын-Хемчик кожуунуң ажыл-агыйларында мал чемнериниң белеткелин колдуунда хөй кезиин турум составтыг, үр чылдарда ажылдап келген механизастаан бригадалар, звеноларбылып турарлар. Оларның бирөзинге «Барлык» совхозтуң Аксы-Барлыкта тургустунганындан бөр ам 15 чыл болуп турар сигенчи бригада хамааржыр. Бо механизастаан сигенчи бригаданы ол үениң иштинде үзүк чокка Көк-оол Бочукович Саая билдилиг удуртуп келген.

Бо чылын хөй чылдыг 1600 тонна сиген белеткээр планын бригада сентябрь 5-те 100 хуу кылдыр күүседкеш, совхозунга хүлээткен. Ол сиген колдуунда салбырның бүгү малының чиир сигени болур, анаа хову бригадазының база малчыннарның боттарының белеткеп алганы әзәш-биче сигени немежир. Эрткен 1990 чылда бо бригада 1700 тонна сигенни белеткеп, салбырының малының кыжын чиир сигенин четчири-биле хандырып шыдаанын демдеглээри база артык эвес боор.

Кожуунга хөй-нийтиниң малының кыштаглаашкынынга чылдың-на таваржып турар бергедээшкиннери бригада хынамчалыбыле кичээнгейге ап турар. Олар боттарынга бижыглаан 620 га шөлүнүң ажыглалын экижидер дээш чемишчидилгени, суггарылганы өй-шаанда, четчирибиле чорудар дээш кызып ажылдап турарлар. Ындыг турбуже, Барлык хем дажып чыдырда безин суггарылга чери Аксы-Барлыктың суггарылга шөлдеринче чүгле ийи арык суг бадырып турарлар. Ынчангаш часкы суггарылганы чедиштир чорударынга безин хөй үе үнер. А ужуру болза, сиген шөлдерин үш удаа чедиштир суггарар ужурлуг. Ынчангаш бригаданың суггатчылары эвээш суун чедиштирер дээш чай дуртузунда үзүктелиишкин чокка суггат ажылын кылып турарлар. Чемишчидилге айтырыы база эки шиитпирлеттинмейн турар. Ийи чыл бурунгаар ол сиген шөлдеринге 80 тонна минералдыг чемишчидилгени төккен. А органиктиг чемишчидилге болур өдекти эрткен чылын 50 тонналы төп, таратқан.

Сигенчи бригадада 7 тракторну бүгү азар, сөөртүр дериг-херекселдери-биле быжыглаан. Суггатчылар болгаш механизаторлар — 11 кижи бригадада доктаамал ажылдап турар. Кышкы үеде бригада мал чемининг шын хуваалдазын, чедирилгезин харыылап, техниказын септеп, белеткеп ап турар. Бригадир Көк-оол Сааядан өске, Кызыл-оол Монгуш, Виктор Хомушку, Хеймер-оол Канчыыр-оол, Борис Күжүгет ышкаш ажылынга бердинген мурнакчылар ында ажылдап турар. Оларның шалыпчы күш-ажылының ачызында бо сигенчи бригада бо чайын мал чемининг белеткекчилериниң кожуунга чарлаан социалистиг чарыжынга ийи удаа бирги, бир катап ийиги черни эөлээн. Бригаданы ам республика иштиниң социалистиг чарыжының тиилекчилеринге киирген. Олар ооң кол шаңналдарының бирөзин алыр чадавас-ла.

— Малчыннарга-ла хөй мал чеми белеткеп бөр дээш ажылдап турар улустур бис. А оларның талазындан ону малга чиртири, саза бастырары черле дендээн чүве-дир бо — деп, Көк-оол Бочукович чугаалап турар. — Мал чеми үнүп чыдар шөлдү, ажаап каан мал чемин малга састырар, чиртир малчыннар-биле, хуу кижилер-биле дээштиг ажылды көдээ Совет-даа (Б. С.-С. Күжүгет), салбыр баштаар черидаа (К. К.-Т. Попуң-оол) чорутпайн турар.

Бо хүннерде мал чемининг белеткели хире-шаа-биле уламчылавышаан, белеткеттинген мал чемин чаңгыс черже сөөртүп, сараттап, ону кажаалаар ажыл чоруп турар.

Чкалов МАНДЫЫНЧЫ,
Барыын-Хемчик район.

ХОЙЖУ



«Чодураа» Тес-Хем районда көвей малы-биле, әлбек сүдүбиле сурагжый берген совхоз. Шуурмактың чуруумалдыг арга-әзимелиг делгемнериниң. де чиңгир ногаан аяңнарны кежилдир инектер, хойлар шыва алы берген чоруур.

Ол совхозтуң Хараал-Тей сүт-бараан фермазының саанчылары эрткен чылдарда чеже тонна сүттү саггаш, дужаганыл? Чеже малды күрүне планынче киирген? Ол бүгү продукция бүдүрүлгезинде бөдүүн ажылчыннарның, малчыннарның күш-ажылчы үлүүн киирип турарын эргилдир бодап кээр бис.

Экономика хөгжүлдезиниң үезинде хамык продукцияны берип турар бөдүүн ишчиниң бирөзи, төлептиг малчын Санчат Көгел-оолду мында чурукта киирген. Санчат Сундуй чээрби чыл ажыг үеде мал кадарын өстүрүп, төрөп черинде ажыл-агыйның хөгжүлдезинге күш-ажылчы үлүүн киирип келген. Олар бо чайын сес чүе ажыг хойну кадарып, кадар өттүг делгемнерге семирткен.

Ондар ОХЕМЧИКТИҢ фотозу.

Тараа турда, ырлап-даа болур

ШАҢНАРДА ЧЫТПЫШААН

Агаар-бойдустуң байдалы сөөлгү хүннерде бакырап, үргүлчү бүргеп, суггур чаъзын чаггаш туруп берген. Харын-даа даглар баштарында хар дүжүпкен. Эртен, кежээ шык, соогу шору апарган. Байдал ындыг турза-даа, көдээ ишчилер өстүрүп алганы тараа культураларын ажаап алырын соксатпайн турарлар. Чамдык черлерде чыттыр кестирерин уламчылап турар. Чер-черде дорт ажаап алышкынның темпизи ындыг-ла шалыпкын эвес апарган. Шак ындыг байдалдарга Улуг-Хем районнуң тараажылары база таваржып турар. Бистиң корреспондентивис Шаңгыр-оол Доржу районда АҮК даргазы В. В. Хангаевке телефон дамчыштыр айтырыглар салган.

—Тарааны кезер, бастырарының айтырыында берге чүве чок ийин—деп, Валентин Васильевич чугаалааш, уламчылаан. — Колхоз, совхозтарда комбайннар ажылдап турар. Чамдыкта таваржы бөр артык кезектер айтырыын боттарывыс ажып эртип тур бис. Ажылагийлар аяс хүннерни ажыглап, ажаалданы бурунгаарладып бар чоруур. Ам районда 1913 гектар черниң тараазын кестирген. Ону шуптуун бастырып дооскан. Ындыг болганда комбайннар башкарыкчыларыдаа, ажаалдада хаара туттунган оске-даа кижилер анаа кайын орар деп, оларны ажылдап турар кылдыр билнр херек. Оларның ажылдап турары черле багай эвес. Улуг үүлени олар кылып турар болганда ынча дээр апаар.

Тарааны ховудан шанче, шандан шыгжамырже сөөртүрүнге хамаарышкан айтырыгга дүүштүр ооң бодалы мындыг болган: шөлден кескеш, бастырган тараа шаннарда мөөнелип чыдар. Чылдагааны — автотранспорттуң чедишпези. Бо чүгүла ажыл. Ону боттандырарынга биске амдаа 10 машина херек. Тываның автотранспортунуң левискээр-бүдүрүлге каттыжышкынының чүк сөөртүлгезинин талазы-биле килдизиниң начальниги В. Я. Головский бистиң районнуң колхоз, совхозтарынче автотранспорт чорударын уттуп алганы ол нийикпе, шуут сураг ийин. Бодап-даа көрүнөр: «Ак-Тал» совхозтуң шаңында—200, «Күш-ажылдың хостуунда» — 100, «Ак-Туругда» — 50, Түлүш Кечил-оол аттыг совхозта 50 ажыг-ажыг тонна тараа сайгартынмайн чытпышаан. Удурдедир деткимче черле херек дээрзин утпайн чорауусса чүл. Ылаңгыя тараа ажаап алыышкыны ышкаш чугула кампания үезинде бир-ле чүвеге бир-ле сылдаг тып, ону соңгаарлатпайн көрөзлиңер.

Үстүнде бодалга каттышпышаан мындыг түнелден кылыыл: тараа барда, даарталап турбайн, совхозтарга дуза чедирер ужурлуг бүдүрүлгелер керээлиг, керээ чок-даа болза, тараа ажаалдазынга киржири черле албан. Ылаңгыя автотранспорт бүдүрүлгелери анаа кириштейн баар болза, дүжүт хар адаанче кире берип болур хире апарган.

КҮЗЕЛ ТУРДА ҮҮЛЕ БҮДЕР

Дөртеи чылдар бурунгаар Улуг-Хемге мурнакчы ажыл-агыйтурган Арыскан ам совхоз кылдыр эде тургустунуп, түскайлаң ажыл-агыйапарган. Чон ам сорук киришкинниг ажылдап турар. Ындыг-даа болза, чаа совхозтуң амыдыралында чамдык шаптараазыннар, бергелер бар-дыр. Мал-маганывысты янзы-бүрү аарыглардан адырып алыр дээш чүп тур бис. Көрүп алган чарбыттыныпболурар эвес дээш, демир коошпада былган, чүп тур бис. Дилиг материалдары база чедишпес, оон-моон кавырактанып алыр-дыр бис. Артык кезектер чогундан күжүвүстү амга чедир долузу-биле ажыглавайн келдивис. Чайдан тура сиген кезер машиналарга үш бис, ийи шатун, оон ынай бир сиген кезер машина алдывыс.

Чаа тургустунган совхозувус дээш кызымак ажылдап, бо хүннерге чедир 1240 тонна сигенни белеткеп алдывыс. Ам-даа 1000 тоннаны немей кылып алыр сорулгалыг бис. Шыны-биле чугаалаарга, Хүлер-оол Савырның бригадазында ийи «Беларусьту» үндүр бижээнден бээр 5-6 чыл четкен. Оон соонда чүү-даа албаан. Кезер шөлдеривис ам-даа хөй. Артык кезектер алыр, ону чөпшээредир черге баарга, ону «ҮТКА 25 чылы» совхозче берген бис, оон алыпар» дээр-дир. Арыскан-чылар аңгы ажыл-агыйлыг деп чүвени угаап бодаар болза эки.

Тарааны ам кезип эгелей бердивис. Шаңда 302 тонна тараа дүжүртүнген. Баштайгы дүжүт дээш күрүне-биле санашкаш, оон артканынга чонувуска ачыдуза чедирер сорулгалыг бис. Малчыннар-биле хуралдааш, салбыр турда түннелдерни үндүргеш, ам чаа сорулгаларны салган бис. Күзел турда үүле бүдер, сөглээн сес — керткен ыяш.

Бичеоол МОНГУЛ-ООЛ,
«Арыскан» совхозтуң директору.

ГЕКТАРДАН-НА 12–13 ЦЕНТНЕР

Улуг-Хемде «Ак-Туруг» совхозтуң тараажылары бо чылдың дүжүт ажаалдазынче орайтап кирее-даа, бо хүннерде багай эвес ажылдап турар. Комбайннарның чамдык кезектери үрелип-даа турар болза, механизаторлар шалыпкын чоруун көргүзүп, келген. Чижээлээрге, хоочун комбайнер Смирнов Бегзи бо хүннерге чедир 120 ажыг тонна тарааны бастырган. Ында ажылдап турар арендатор тараажылар Владимир Херел, Виктор Сиирин олар тус-тузунда 120 тоннадан эвээш эвес тарааны ажаап алганнар. Оларның бир гектар шөлден ап турар дүжүдү ортумаа-биле 12-13 центнер болуп турар. Бо дээрге чүгле районда эвес, харын республикада багай эвес көргүзүг болуп турар. Дүжүттү шөлден шанче сөөртүрүнге чолаачылар Артём Шойзан-оол, Вячеслав Ховалыг болгаш оондаа өскелер мурнап турар.

(Бистиң корр).

САНАЛЫМ КИИРИП ТУР МЕН

Тыва Республиканың Дээди Совединиң Даргазы албан дужаалга кандидатураларны алап эгелээн болгаш Тыва Республиканың Дээди Совединин Даргазынын РСФСР-ниң болгаш Тыва Республиканың улус депутаты К. А. Бичелдейниң кандидатуразын саналдап турмен. Ол дутайын Хову-Аксы суурнуң чурттакчылары-биле база чугаалаштым, кол нуруузу деткип турарынга дыка таарзындым.

Тыва Республиканың Дээди Совединин Даргазынын тыва чонның үндезин аажы-чанын, культуразын, социал-экономиктиг амыдырала нарын болуушкуннарны иштинден билир, орус, тыва ийи дылды эки билир, чонның идегелин чаалап алган К. А. Бичелдейни соңгуурун амыдырал негеп турар.

Тывавыстың делгем девискээринге нийтилел-политиктиг, социал-экономиктиг, культура-массалыг, өредилге-кижизидилгелиг, шажын-чүдүлгелиг, тыва күрүнелдыг, хуу өнчү-хөрөнгилиг, угаан-сарыылдыг чон биле маңнайы-соруу тудуш ындыг кижи болза, К. А. Бичеллей болур. Чогум-на ындыг болганда, эшти Тыва Республиканың Дээди Совединин Даргазынга саналдап турар мен.

Оюн КОРОДА,
Хову-Аксы ортумак школазының башкызы,
Танды район.

Чагыдылга-92

Чагыдылганың бүдүн чылда өртээ—25 рубль 10 көпеек, чартык чылда —12 рубль 55 көпеек, үш айда—6 рубль 28 көпеек.

Бистиң солунувусту чагыдып алыры-биле бо берген бланканы демир-үжүк-биле тодаргай долдургаш (кандыг хуусаалыг чагыдары, өртээ, чурттап турар черинерниң индекизи, адрезинер, фамилиянар, инициалдарынар), почта салбырынга азы чагыдылга чорударынга төлээлеткен кижиге чагыдылга өртээ-биле хүлээдип бээрге четчир.

Тыва Республиканың Министрлер Чөвүлелинде

Соңгукчулар-биле ужуражылгаларның түнели

Тыва Республиканың Министрлер Чөвүлелиниң Даргазы, РСФСР-ниң болгаш Тыва Республиканың улус депутаты Ш. Д. Ооржак Эрзин районнуң соңгукчулары-биле ужуражып, районнуң социал-экономиктиг хөгжүлдезиниң байдалы-биле таныжып чораан. Ооң түнелинде агроүлетпүрде, будүрүлгелерде, садыг, тудуг организацияларында, улус өредилгези культура эмнелге албан черлеринде болгаш улус ажыл-агыйының аскe-даа адырларында четпестерии болгаш чедир шиитпирлеттинмейн турар айтырыгларны илереткен. Ол ышкаш депутат-биле ужуражылгалар үезинде соңгукчулар, удурткучулар, тускай эртемниглер районнуң улус ажыл-агыйының янзы-бүрү адырларында четпестерни эдеринге, чонның амыдырал хандырылгазын экижидеринге хамаарышкан саналдарны, сүмелерни киирип, дилеглерни кылган. Ылаңгыя районнуң совхозтарында көдээ ажыл-агый техникалары чедишпес, артык кезектер чок болуп турар. Тудугла кадрлар эвээш, оон уламындан тудуг ажылы ооңум темпилиг. Ажылчы чонну үлетпүр болгаш аъш-чем барааннары-биле хандырып турарында четпестерниң эвээш эвезинден негелде, хомудал хөй болган Улус өредилгезинде, кадык камгалалында, культурада болгаш улус ажыл-агыйының аскe-даа адырларында четпестер бар болган. Оларны амыдыралга боттандырары-биле хемчеглерниң планын Министрлер Чөвүлели ажылдап кылган, ону күүседир харыысалгалыг удурткучуларны быжыглаан, хуусаазын айыткан.

Ол хемчеглерде айыткан ажылдарны күүседир ужурлуг республиканың министерстволарының база ведомстволарының удурткучуларның хуралы Министрлер Чөвүлелиниң хураладаар залынга болуп эрткен. Ону Тыва Республиканың Министрлер Чөвүлелиниң Даргазы Ш. Д. Ооржак удуртуп эрттирген.

Хемчеглерде айыткан ажылдарны күүседир четпестерни эдер харыысалгалыг удурткучуларның дыннадыгларын хуралга дыннаан. Республиканың агроүлетпүр эвилелиниң даргазының оралакчызы Н. Г. Лавриненко, Тыва Республиканың улус өредилге министри Н. С. Конгар, респотребсоюзтуң баштаар черинің даргазының бирги оралакчызы З. А. Шишигина, культура министрнин бирги оралакчызы Н. Л. Верхотурова болгаш өскелер-даа дыннадыглар кылгаш, айыткан хемчеглерни күүседирин, четпестерни кыска хуусаада эдерин бүзүреткен.

Тыва Республиканың Министрлер Чөвүлелиниң Даргазының оралакчылары В. Л. Парунин, В. П. Болбат хуралга чүве чугаалаан.

Хуралга Эрзин райкүүсөмүнүң даргазы К. А. Мон киржип, саналын берген.

Ш. Д. Ооржак хуралды түнелеп чүве чугаалааш, Эрзин районнуң онзагай байдалдарын өөренип көргеш, оон социал-экономиктиг хөгжүлдезин экижиделинче доктаамал кичээнгейни салырын чугулаан айыткан.

Ф. СП-1

Министерство связи СССР «Союзпечать»

АБОНЕМЕНТ на газету 54241 (индекс издания)

«ШЫН» Количество комплектов 1

на 1992 год по месяцам:

1 2 3 4 5 6 7 8 9 10 11 12

Куда (почтовый индекс) (адрес)

Кому (фамилия, инициалы)

ДОСТАВОЧНАЯ КАРТОЧКА

Пв	место	дата

на газету 54241 (индекс издания)

«ШЫН»

Стоимость подписки руб. коп. переадресовки руб. коп. Количество комплектов 1

на 1992 год по месяцам:

1 2 3 4 5 6 7 8 9 10 11 12

Куда (почтовый индекс) (адрес)

Кому (фамилия, инициалы)

Келир чылдың «Шынын» чагыдып алырынче далажыңар, ону хүлээп алыры октябрь төнчүзүнде доостур

ТЫВА РЕСПУБЛИКАНЫҢ ЧАА КОНСТИТУЦИЯЗЫ КАНДЫГ БОЛУРУЛ?

Конституцияга (Үндезин Хоойлуга) башкартынар ниитилел харылзааларын калбартыры ышкаш, ындыг онзагай чүүлдерниң бар болурун республиканың чаа Конституциязының төлевилелиниң баш буруңгаар сайгарылгазы хереченлеп турар, ынчангаш амгы Конституция бижимелиниң өскерилге бүрүзүиде эгелерниң болгаш чүүлдерниң саны көвүдеп турар.

Кыйгырыг шинчилиг ниити чүүлдерни Конституциядан моон соңгаар уштуру эргежок чугула. Үндезин Хоойлу болза дорт болгаш тодаргай юридиктиг домактарлыг болгаш херек кырында ажыл-чорудулганың актызы болган турар ужурлуг.

Кол чугула ниитилел харылзаалары үндезин Хоойлунуң кол чүүлдери, а артканнары — хүн бүрүнүң хоойлужудулга болгаш өскедаа таарыштыр башкарылга чурумунуң чүүлү болган турары күзенчиг. Ону ынчаар кылыры Конституцияны моон соңгаар үргүлчү өскертир ужурга таваржыр чоруктан чайладырынга эргежок чугула, ынчаар үргүлчү ону өскертир чорук Үндезин Хоойлунуң кол негелделериниң бирээзинге —оон быжыг туруштуг болурунга чөрүшкек болуп турарын амыдырал бадыткап көргүскен.

Совет Конституцияны хоойлуга үндезилеп, чогаадып келгенинин дуржулгазында, а ол ышкаш дашты-кы чүрттарның ындыг дуржулгазынга даянмышаан, республиканың чаа Үндезин Хоойлузунуң төлевилелии сайгарып көөрге, оон тургузуу амгы күштүг Конституциялан ылгалдыг болгаш оон белүктери, кезектери таарыштыр мөөнеттинген хевирлиг. Ынчаарга ол белүктериң болгаш кезектериң саны кызырылган турар ужурлуг.

Ам хүлээп аллынар чаа Конституцияның ниити тургузуун түңнеттинген шинчибиле алырга, даразында белүктерден тургустунар:

1. Преамбула (ниити эге кезээ);
2. Ниити чүүлдери;
3. Кижиниң болгаш хамаалының кол эргелери, хосталгалары болгаш хүлээлгелери;
4. Тыва Республика —бүрүн эргелиг (суверенниг) демократтыг күрүне;
5. Күрүне эрге-чагыргазын организастаары;
6. Республиканың бюджези;
7. Республика Конституциязын сагыырының магадылалдары.

Кижиниң болгаш күрүнениң харылзааларын таарыштырып башкарарынче, кижиниң хостуун болгаш камгалалдыын хандырарынче эң чугула кичээнгей Конституцияга көрдүнген турар ужурлуг. Кижи эргелериниң болгаш хүлээлгелериниң бөлүүнге кирер чүүлдер Кижи эргелериниң Бүгү-ниити декларациязынга (1948 ч.), чүрттүң (ССРЭ-ниң) делегей хүлээлгелерине, ССРЭ-ниң улус депутатгарының эдлет чок Съездизинге (1991 ч.) хүлээп алдынган кижиниң эргелериниң болгаш хосталгаларының Декларациязынга дүүшкен турар ужурлуг.

Республиканың амгы күштүг Конституциязы эргечагырга чонга хамааржып турарын чарлаан. Ынчалзажок республиканың күрүне амыдыралының айтырыгларын чоннуң дорт киржирин хандырар боттуг аргаларының тодаргай магадылалдарының норма-чижээ доктаатгынмаан.

Күрүне-эрге-хоойлу харылзааларының субъектизи (дорт киржикчизи) кылдыр чонну тодаргай быжыглаары — чаа Конституцияның эң чугула доктаадылга үүлү болур. Оон-биле холбаштыр чоннуң бүрүн эргезин хандырар республиканың чонунуң киржилгези чокка республиканың кандыг-даа органнары Тыва Республиканың эң чугула айтырыгларын шиитпирлеп болбас кылдыр шыңгыы база чайгылыш чок магадылалдарны ылаптыг хандырарын негел турар. Ынчангаш референдумнуң кол ээзэ болур ужурлуг айтырыгларның дандыгын чогаадыры чүүлдүг болур ийик. Референдум ээзэ дараазында айтырыглардан тургустунган туруп болур:

1) Конституцияны хүлээп алыры болгаш аңаа өскерилгелерни киирери;

2) Девискээрге хамаарышкан айтырыгларны шиитпирлээри;

3) Республиканың ончүзү;

4) Хоралыг чүүлдерлиг объектилерни тургузары, тудары база ажыглаары.

Бистиң республиканың хөй национадлыг чону болгаш оон дээди эрге-чагыргазы республиканың башкарылгазында айтырыгларны шиитпирлеп боттандырарының норма-чижээ доктаатгынмаан.

Республиканың эрге-хүлээлгелерин дорт боттандырар субъект кылдыр чонну Конституция ёзугаар дорту-биле быжыглаары суверенниг күрүне —чаартынар Федеративтиг Эвилелдиң кежигүнү болур республиканың чаа будужүн тургузарының эң чугула үндезини болур ийик.

Чаа Конституция төлевилелиниң төвүлүг сизагай чүүлү чүдел дизе, Тыва бодунуң төөгүлүг хөгжүлдезиниң чылдарында ТАРның үе-чадазында 3 конституцияларны (1921, 1924, 1932 ч. ч.) болгаш республиканың совет хөгжүлдезиниң үе-чадазында Тыва АССРниң Конституциязын (1978 ч.) хүлээп ап келгенинде болур.

Тыва Республиканың күрүне суверенитединиң дугайында республиканың Дээди Советиниң сессиязынга 1990 чылдың декабрь 14-те хүлээп алдынган Декларация чаа Конституция (Үндезин Хоойлу) төлевилелиниң көл үндезини болуп турар.

Эвилелдиң болгаш республикаларның амгы күштүг конституциялары совет ниитилелдиң байдалының дугайында соора билиишкиниерни илергейлеп, сайзырагай социализм дээр концепцияны барымдаалап турар болганда, хөй таварылгаларда ниитилел харылзааларынга дүүшпес болгаш оларны дөштиг таарыштырар аргазы чок болу берген. Ынчангаш чаа Конституция болза республиканың социал-экономиктиг болгаш политиктиг амыдыралында ниитилел хөгжүлдезиниң чедип алдынган деңнелинге даянган турар ужурлуг.

Кандыг-бир конституцияны хоолгалаар чоруктан шиитпирлиг ойталаары чугула. Конституцияның тургузуу болгаш утка-шынары тыва улустуң национал факторларын, төөгүлүг хөгжүлдезиниң онзагай чүүлдерин, амыдыралының тургустунган байдалын, чаңчылдарын, амыдырал-чурттагазын болгаш культуразын бүрүн барымдаалап көрген турар ужурлуг. Чер-черниң бот-башкарылгазының шазидан бээр чадчыл болуп келген структураларын (конструкциларын, сумуларны, арбаннарны) катап тургузар дугайында айтырыгны, кажан Конституция төлевилелин ажылдап кылырда, күрүне болуп турар принципке дүүштүр бодунуң Конституциязының болгаш хоойлуларының дээди эргелиин доктаадып айтыр эргелиг. Эвилелдиң Советиниң Улуг Хурал деп адаар дугайында бистиң республиканың хөй-ниитизиниң кезии база саналдап турар. Күрүне эрге-чагыргазының дээди органнарын тургузуп организастаарынга хамаарыштыр шилип алдыышкын чурумун ёзугаар ол саналдың. Үндезин Хоойлу төлевилелин ажылдап кылырда, өөренип көөрү чүүлдүг болур.

Эмин эрттир идеологияжыдар чоруктан Конституцияны хостаары көрдүнүп турар. Ынчалзажок социалистиг идеалдарга база үнелиг чүүлдерге хамаарыштыр шуут-ла ойталаашкынны кылыры шын эвес болгу дег. Республиканың чонунуң социалистиг шилип алдыышкынынга дүүштүр ооң суверенитединче болгаш херек кырында боттуг ботбашкарылгазынче бирги черге-ниң чугула кичээнгейин чаа Конституция угландырган турар ужурлуг.

Эвилелдиң чаа Керээзинге болгаш РСФСР-ниң деңнелинге —Федералдыг чаа керээге үндезилээш, суверенниг күрүнелерниң Эвилелин тургузары — конститусчу чогуур институттарның бүгү системазын үндезинии-биле өскертип чаартырын негеттинип келген. Республикаларның суверенниг бүрүн эргелерин төптен өрүзээл манавайн (суверенниг республикалар ындыг өрүзелди хереглевейн турар) катап эгидип бээри, бот-башкартынарының боттуг аргаларын бүгү нацияларга болгаш эвээш санныг аймак улустарга тыпсыры, күрүне катгыжыышкынынче сонуургалды деткиири — төөгү талазы-биле чайлаш чок чорук. Федерацияны болгаш Эвилелди хевээр арттырарының эргежок чугула негелдези-дир.

Тыва Республиканың суверенитеттиг бүрүн эргезиниң утка-шынарын, ону камгалаарының механизмин тодаргайлаан принциптерни болгаш норма-чижектерни, Федералдыг болгаш Эвилел кереэлеринге дең эргелигер-биле бир дөмей оон киржилгезин Конституция төлевилелинге тодаргай айтыры негеттинип турар. Ынчаарга «Төлээлеттирген эрге-хүлээлгелер» принциин делгерекгейи-биле айтыры чугула, күрүне болуп турар Тыва ол принципке дүүштүр бодунуң Конституциязының болгаш хоойлуларының дээди эргелиин доктаадып айтыр эргелиг. Эвилелге болгаш РСФСР-ге Тыва Республикадан эки тура-биле төлээлеттирген эрге-хүлээлгелериниң хемчээлинге оларның хоойлулары бодунуң ээлчээнде республиканың девискээринге хоойлу талазы-биле дээди күштүг болурун хевээр артгырар.

Политиктиг болгаш эргехоойлулуг докумен болур Конституция күрүне органнарының системазын болгаш чаңгыс аай бүдүи күрүне механизминиң кезектери болур, оларның аразында кол харылзааларны тодаргайлаар чурумнарны чаңчыл ёзугаар таарыштыр доктаадып турар. Күрүне органнарының янзы-бүрү адырларын тодаргайлаан аңгы-аңгы бөлүктер турар. Чер-черниң бот-башкарылгазын тускайлаң структура болуп айыттынган болур.

Кижиң эргелерин шиитпирлээрин ниитилелге чаа ёзу-биле көөрү республиканың хоойлужудулгазын кижиниң болгаш хамаатының эргелериниң дугайында делегей пактылары-биле, Венаның түңнел документизи, Париж хартиязыбиле, кижиниң эргелериниң болгаш хосталгаларының бисте чоокта чаа хүлээп алдынган декларациязыбиле дүүштүрериниң эргежок чугулазы республиканың чаа Конституциязын ажылдап кылырда, барымдаалаттынган турар. «Кижи-ниитилел-күрүне» харылзааларын хоойлу ёзугаар таарыштырары чаа ёзу-биле көрдүнген турар ужурлуг. Хамаатыларның эргелерин болгаш хосталгаларын камгалаарының конституциялыг магадылалдарын база механизмин ажылдап кылыры, дүрүм чок ёзу-биле кара туразында кандыг-даа ажылаашкыннардан оларны камгалаарын, хоойлу мурнунга хамаатыларның бир дөмей дең болурун быжыглап айтыры чугула.

Тыва Арат Республиканың Конституциязын өөренип көөрге, ол үениң күрүне эрге-чагыргазының болгаш эргелеп башкарылганың аппарады, ылаңгыя район болгаш республика деңнелинге амгы байдалдарда ышкаш, мынчаар үрүңдүр аартаваан турган.

Тыванның хөгжүлдезинин төөгү талазы-биле дугуржулгазынга даянып база күрүне эрге-чагыргазының болгаш эргелеп башкарылганың системазын удуртуруи эптиг болдурар, политиктиг авторитетти бедидер, суверенниг республикаларның Эвилелиниң составынга күрүнелер-биле экономиктиг харылзааларны калбартып экижидер соруулга-биле Тыва Республикага президент эрге-чагыргазының институдун доктаадып тургузары Конституция төлевилелинге көрдүнген турар.

Тыва Республиканың Конституциязын ажылдап кылыры амгы үеде доостур чыгаан.

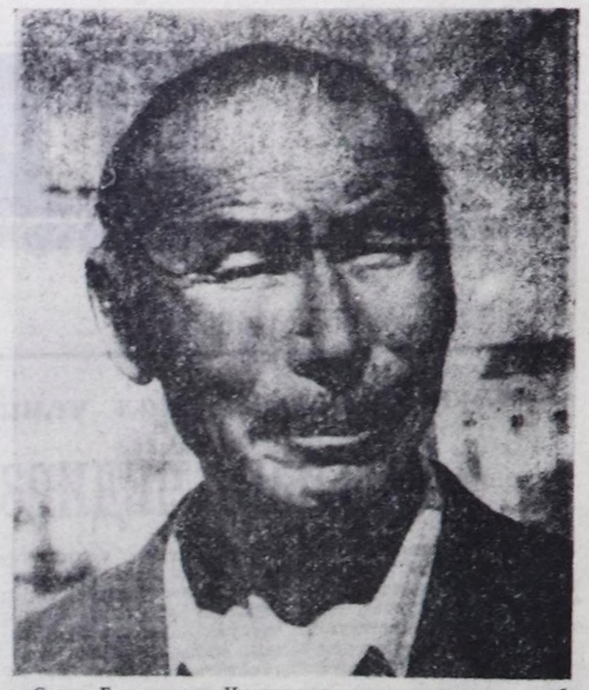
Президентиниң эргелериниң болгаш хүлээлгелериниң кол угланыышкынларын допчулап айтыры артык эвес. Президент хоойлужудулга, күүсекчи болгаш контроль эрге-чагыргазының баштыңы, Тыва Республиканың чүгле Дээди Хуралының мурнунга ол харыысалгалыг болгаш аңаа отчеттуг болур.

Дотация дээр немелде акша бериишкинин негээр карылгалыг экономикадан уштунуп үнер, орулгалыг бижыг экономиканы республикага тургузар дээш дээди албан-дужаалдыг ол кижиге, республиканың баштыңынга ниитилел амыдыралының амгы кризистиг берге байдалдарының үезинде эрге-хоойлулуг болгаш политиктиг бүрүн эргелерни тыпсыры көрдүнүп турар.

Тыва Республиканың Конституциязының төлевилелин хамаатыларның чугаалажып көөрүнге удавас киирер болгаш элээн үе эрткен сөөлүнде Тыванын баштайгы Президентиниң бүгү чоннуң бадылаашкыны-биле сонгуур. Ол дээрге, республиканың чонунуң төөгүзүнде политиктиг болгаш эрге-хоойлулуг бурунгаар чугула база бир базым болур. Ол чорудулганың үезинде партийжи албадаашкын түрбас дээрзин тодаргай билип турар бис. Ынлыг албадаашкыннар хоойлуга чөрүшкек кыйгырыгларны кылбышаан, чонну хөй чүүлдерге хамаарыштыр төөредип келген.

Николай ОНДАР.

Тыва Республиканың Дээди Совединиң Хоойлужудулга, хоойлу-дүрүм болгаш эрге-чүрүм айтырыгларының талазы-биле комиссиязының даргазы.



Садар Григорьевич Чудаан-оол мал ажылынга чээрби ажыг чыл болган. Ол амгы үеде Улуг-Хем районнуң «Эйлиг-Хем» совхозта ангор ошкү кадарып турар. Аныяндан тура ажылга дадыккан, кызымак болгаш чүткүлдүг кижи бо чылын төрүүр 100 ошкуден-не ол хире анайны камгалап ап шыдаан.

Дуржулгалыг малчын Серлиг-Бажы деп черге чайлаан. Ошкүлерни семиртип алган, Кыштаан белеткеп, септелгезин кылган. Садар Григорьевич он ажыг тонна сигенни белеткеп алган. Ону немей кылыгын уламчылап турар.

ЧУРУКТА: С. Г. ЧУДААН-ООЛ.

Ондар ОХЕМЧИКТИҢ фотозу.

ЧҮНҮ-ДАА ХАРАМНАНМАЙН ЧОРААН

Күш-ажылдың хоочуну Серээ Кара-оолович Саая Мөңгүн-Тайга районуңу «Мөген-Бүрен» совхозунга хүндүлүг кижилериң бирээзи боон чораан. ТАР-ның мурнакчы малчыны турган.

1941 чыл—ТАР-ның 20 чылын төлептиг күш-ажыл-биле уткуур дээш кижи бүрүзүнүң Тыва Арат Республиканың нам-чазаанын үндүрген доктаал-ниитипирин күүседир дээш кызымак ажылдап турган үези. Байырлалга Тыванын малының баш санын ийи сая чедирер деп турган ол үеде С. К. Сааяның өстүрген малы мындыг турган: малының ниити саны—985 баш, тодаргайларга, сарлык чеден ийи, чылгы мал чээрби бир, шээр мал сес чүс тозан ийи баш.

Ол чылдың июньда акы-дунма ССРЭ-же фашистиг Германия оор ёзу-биле халдаан. Дайынның кадыг-дошкун үүлезин чүктеп эгелээн совет чонга эки туранын дузалам-чызын көргүзерин тыва чоннуң хүлээнгенинин дугайында ТАРН ТК-ның кыйгырыын ол ханызы-биле медереп билип, эки тура дузалам-чы херээнге идепкейлиг киржип эгелээн. Ынчангаш Серээ Кара-оолович 1941 чылдан 1945 чылга чедирер беш чүс алды баш хойну, чүс тозан үш өшкүнү, чээрби чеди сарлыкты болгаш он дөрт чүгүрүк аътты, чүс бежен килограмм саржагыны, хөй дукту, алгы-кешти маадырлыг Кызыл Шеригге белек кылдыр чоруткан.

1942 чылда бүгү кожуунныңарның мурнакчы малчыннарының Кызылга болган хуралынга Серээ Кара-оолович база киришкеш, Барыын-Хемчиктиң Хөнделең чурттуг Начын-Вөраны чарышче кыйгыргаш, фашист эжелекчилер-биле маадырлыг тулчуп турар совет шеригге болгаш акы-дунма совет чонга дузалам-чы кылдыр ынчангы акша-биле ийи муң бежен рубльди салгаан.

Мурнакчы малчынны Төрээн чурттунуң ёзулуг патриоду болгаш интернационалчызы деп саналап, 1942 чылда ТАР-ның Күш-ажыл ордени-биле шаңнаан.

Оон хөрээнге үстүнге шаңналдарга немей «Тиилелгениң 30 чыл ою деп медаль», «ТАР-ның мурнакчы малчыны» деп хөрек демдээ чайнап чораан.

Ам оон боду бистиң аравыста чок-даа болза, чаңгыс черчурттуглары ону утпайн чоруурлар.

Аваа МОНГУШ.

КАГДЫНГАН ТУРЛАГ

Бойдус чурумалы онзагай чараш черде туттунган, ынчалза-даа оът-сиген дүй үнген улуг, делгем бажың бараанын көргеш, номчукчу чүү деп бодаар ирги? Оон иштинче кире бергеш сонуургап көөр болзунарза, мындыг: бирээзи-ле 16 дөрбелчий метр шөлдүг удуур, дыштаныр үш өрээлдерлиг. Чем кылып, чемненир, аъш-чем шыгжаар черлери база бар. Ол бүгү тудуг-суурну болгандыр херимнеп каан. Электрижиттинген. Баскетбол, волейбол ойнаар шөлдер база бар. Бо бүгүнүң турар чери тергиин таарымчалыг: артындан бедик даглар-биле хүрээленген, мурнунда дамырак суг агып чыдар. Оон эриктеринде чыжырганалыг арыг. Сиген кезер болгаш мурнунда чылдарда капустаның, огурештиң, помидорнуң, картофельдиң чаагай дүжүдүн ажаап ап турган суггаттыг шөлдерлиг. Анаа 1984, 1985, 1986 чылдарда ажылдап турган өөреникчилернин бүдүрүлге бригадазы 1 га шөлден 120 центнер капустаны, 90 центнер картофельди болгаш оон-даа оске ногаанын багай эвес дүжүдүн ажаап ап районнуң школаларының бүдүрүлге бригадаларының аразынга чарлап турган социалистиг чарышка ийи, үш чыл улаштыр биргн черин ап, шаңналдың. мактадың. өөреникчи бүрүзү эвээш эвес акша-төгө. викти ажылдап ап турлу. Ол ышкаш чыл саныңда-ла өөреникчилер хол-биле кескен 50—60 тонна эки шынарлыг сигенни совхозуңга саваттап берип келди. Ол чылдарда өөреникчилерниң ук бригадазын удуртуп турган болгаш, байдалды эки билир мен. А ам канчап баргаывыс ол?!

Бора-Тайга ортумак школазының администрациязының, ында профэвилел, хөй-ниити организацияларының олутпай, шүшпен, ажыл-агыйжы эвес чоруу-биле 1989 чылдан эгелеп өөреникчилернин «Өөрүшкү» бүдүрүлге бригадазы дүшкен. оран-савазын от-сиген дуй үнген, чурт ээзиндээн Алыкеак-чикеек кижилер бажынның соңга, хаалгазын үштүп ап, той-маглап турар.

Алексей ХОВАЛЫГ.

ПРОВЕРЬТЕ ПРАВИЛЬНОСТЬ ОФОРМЛЕНИЯ АБОНЕМЕНТА!

На абонементе должен быть проставлен оттиск кассовой машины.

При оформлении подписки (переадресовки) без кассовой машины на абонементе проставляется оттиск календарного штемпеля отделения связи. В этом случае абонемент выдается подписчику с квитанцией об оплате стоимости подписки (переадресовки).

Для оформления подписки на газету или журнал, а также для переадресования издания бланк абонемента с доставочной карточкой заполняется подписчиком чернилами, разборчиво, без сокращений, в соответствии с условиями, изложенными в каталогах Союзпечати.

Заполнение месячных клеток при переадресовании издания, а также клетки «ИВ—МЕСТО» производится работниками предприятий связи и Союзпечати.

Эки кижилер дугайында

КӨӨЖЭЭ ДЕП БАЙЛАК ЧЕРДЕ

Чамдык кижилер малчынарның ажылын чиик көөр болгай. «Эртен үндүр сүрүп-кеш, кежээ бөле хавырып алыр, ол-ла» дижирлер бизии бар. Ол ындыг эвес. Малчыннар дег берге, чымыштыг ажылдыг кижилер кайда боор. Хой оолдап турар үеде хырның тоттур аъш-чем чиири безии уттундура бээр чүве-ле болгай. Төрүүр хойну, чаш хураганнарны дүне безин доктаамал хайгаарап көөр баскылажы бээр ийне дээш бөкперлешкен чаш хураганнарны коптарар, доңа бээр ийне дээш кажаа иштиниң чылыын хайгаарап көөр дээн ышкаш оон-даа оске, чүнү чок дээр...

Республиканың улус ажыл-агыйының кол адыры— мал ажылы. Чонну эът сүт, дук-биле хандырып, республиканың экономиктиг байдалын быжыглап, оон хөгжүлдезинге хөй күжүн, терин үндүрүп чоруур кижилер база-ла мал чыннар болгай.

Шак ындыг кежээ, тураскаараар соруктуг малчыннарга Маадыр-оол Лопсанович Оржакты чоргаарал-биле хамаарыштырып болур. Ол Сүт-Хөл районуңун «Алдын-Маадыр» совхозтуң Оргу-Шөл хойжу бригадазында хойжулап ажылдап чоруур.

Бо Оргу-Шөл бригадазынга Социалистиг Күш-ажылының Маадыры деп бедик атты Ооржак Даржа-Намчалдарлыг малчыннар деп хүндүлүг аттарны Серен Ооржак, Доржу Ооржак алышкылар, Оттук Монгуш алганнар. Оон ангыда эш-оорунуң хүндүткелин чаагай алган, чылдың-на бедик көргүзүлгелерни ап келген хой жулар Куртугбай Ондар, Ирина Монгуш, Назыы-оол Ооржак, Маадыр-оол Монгуш Социал Монгушту болгаш өскелерни-даа эдер болур.

Маадыр-оол Ооржакты даштындан көөрге, чыткан хой тургуспас, чымчак сиген сый баспас ышкаш көстүр. Бөдүүн болгаш оожум мөзүбүдүштүг, далаш чок чугаалыг бо малчын кандыг-даа ажылды кыла бергенде, оозун ыяап-ла өзинге чедирер. 1980 чылдан бээр төрүүр хойдан 100 башка онааштыр 95-тен 110 чедир хураганны ап, ук черниң тыва уксаалыг хоюндан 1,2-1,5 кг дүктү кыргып ап келген. Чыл санында келир кышка ыяк эки белеткенип, сиген-ширбиижин, одек-кыштаан бодунуң күжү-биле кылып алыр чаңчылдыг. Оон чурттап орар бажыны хоорай улузундан ылгалбас: телевизорлуг, арыг-силиг, кодан девискээринде бүгү-ле чүүлдер чурум-чыскаалдыг.

Бо дуржулгалыг малчынның чайлаар чайлаа—Көжээ. Ол дээрге бойдустуң каас, араш булуңу, оттуг сиргиниг, суглуг, ап-мениг, балык-байланныг, тоорукчуг, кат-чимистиг байлак оран-на болгай. Мен Көжээни Тере-Хөлдүң кезек девискээрлеринге демейлээр мен. Чер-оранда безин дөмей черлер тургулаар. Көжээ долгандыр зэим аргалыг даглар-биле кажаалангаң, элээн каш хемнерлиг, турар чери ыйгыл иштинде болгаш, хат белен хадывас, чылыг, ыжык. Оът-сиген, чечек-чимис айбес май айтыл ортан үезинде безин четчелеңип үнүп келир. Ол ойде малчын аал-оранын каапкаш, хоюн сүргеш, Көжээм кайы сен дээш боттаанаг чоруптар. Чартык ай эрте бергенде аг-булезин эккеп алыр. Эзи чыткан арга-эзимнин ыржымын ажыл-иштиң шимээн-даажы кезек када үрептер.

Көжээже белен-селен малынынар көжеринге тура чок. Совхоз төөгү-биле аргыларынга орук араазы ырак, 110 км ажыг. Орук-чирик база белен эвес, арт-сын ажар. Оон-биле кады зэим чер болгаш тайганың эзэи адыг-биле байлак. Ынчангаш чамдык малчыннарның ынаар көшпес—бир чылдагааны ол. Эрткен чылын хойжу Куртугбай Ондарның коданынга улуг иргек кирип келген. Баштай өг-бүленин ээлери кожазында Шөйбээдей Ооржактың көк бугазы деп бодаан. Аваангыр малчын дораан хемчег ял-гаш, кел дивээн ажлыны ужурүп каан. Чаъс чаай бээр болза, олче дүгүйлүг чүве углавас, чүгле илчирбелиг трактор чедер.

Көжээ ишти делгем-не. Орда шээр малдың чээрби ажыг коданнарын, муң ажыг чылгыны, мыйыстыг бода малды чайладып болур. Совхозтуң Манчүрек деп чайлааңда дыка хөй коданнар кожа-кожа хонуп алган, одар-белчиир хунаажып орбайн Көжээ, Ак бажы Баян-Кол ышкаш черлерже коже берзе деп бодаар мен. Көжээге чайлаан мал биле Манчүрекке чайлаан малдың деңгиллези аңгы-ла болгай

Кызыл-Мажалыкка, Кызылга эът комбинаттары чок гурда Мөңгүн-Тайга, Бай-Тайга, Барыын-Хемчик, Өвүр, Улуг-Хем, Чөөн-Хемчик Сүт-Хөл районнарның ажыл-агыйларындан сүрген малды Көжээ базазынга хүлээп алыр турган. Ол үеде Көжээнин мал хүлээп алыр базазының эргелекчизинге Алдын-Диштиг деп шолалыг орус ашак ажылдап турган. Ол хөй чыл ажылдаан Көжээге базаның турган черинде чоон дыт-биле кылган улуг бажың ам-даа турускаал апарган турар.

Ол үеде оор-сук деп чүве ышнаавас-ла болгай. Ам болза хүнаар апшаар ыйнаан. Муң-муң баш малды хүлээп алгаш, сүрүкчүлерниң докумен-тилерин белеткээш, керээни чаргаш, Абаканче чорудуптар чүве-ле болгай. Мал сүреринге бистиң черден чаңгыс чер-чурттугларым Калдар-оол Ооржак, Дупчуң Ооржак идепкейлиг киржип чорааннар. Сөөлүнде барып, олар Абакан-Калдар Абакан-Дупчуң деп шоңа ат четкени аңаа бир чүве эвес болдур ийин. Ол үеде үптээшкин деп чүве бар эвес. Бөдүүн ашактар малын дужаагаш, деңзи акшазын алгаш, шоодайлап алгаш кээп турган үе-ле болгай.

Хойжу Маадыр-оол Ооржак бодунуң чурттап турган черинин девискээринге бойдус камгалалын чорудар талазы-биле боттуг хемчеглерни ап келгенин айтыры артык эвес. Мооң мурнуңда Көжээниң ап-менин өлүрер, балык-байланың шүүрээр кат-чимизин тө базып чыыр машиналарлыг, мотоциклдерлиг чижек, хоптак төтчеглекчилер хөй турган. Ол бүгү малчынның сагыш-сеткилин дүвүредип чораан. Төтчеглекчилер-биле демисел чорудар кезек бөлүктүү-даа тургузуп турган. Оларның кара туразында үүлгединиин дугайында чидиг айтырыгны республика, район, совхоз удуртук-чуларынга каш удаа тургузуп турган, күзелин боттандырган. Ам малчынның сагыш-сеткили оожум, ынаан. Ол черлерге чүгле чөпшээрелдиг ийи-чангыс чижилер кээр апарган. Ам Көжээде ап-мен-даа, балык-байлан-даа, кат-чимис-даа каракка көзүлдүр көвүдээн. А балыын совхозтуң балыкчылары тутказ, совхозка керээ ёзугаар дужаап турар апарганы өөрүнчүг. Хойжунуң шиитпирлиг нелделээи-биле Кургат-Адыр деп черле бичии хемчигеш умуда хой чуур черниң ажылын соксадып, өске кургаг хөвүда чаа ваннаны тутказ, ажыглап турар апарган.

Ам сөөлгү үеде Маадыр-оол Ооржактың сарыы-сеткилин өске үүлү дүвүреди берген. Ол дээрге Уру аржааны апарган. Шаг-төөгүден бээр тывалар, ылаңгыя Мөңгүн-Тайга, Бай-Тайга, Барыын-Хемчик, Чөөн-Хемчик, Сүт-Хөл районнарның ажыл-ишчилери демнежин алгаш, аржаанынга дыштанып ап, аарыг кижилер, ылаңгыя өкпе, баар, ижин-шөйүндү, чем ишпестээн кижилер аңаа киргеш, сегип гурган. Ында ам заповедниктиң тургускан. Заповедниктиң ажылдакчылары аржааннап келген улустан арага, таакпы, акша-төгерик негээр апарган. Бербес болзунза, дедир чаңдырарынга чеде бээр. Ук заповедниктиң контроль, чагырга чок апарганын бо чылын хойжу Уру аржаанынга чораш, көрген, билген, Черле ынчаш бо Уру аржаанын республика чергелиг көрбес болза, хоржок хире апарган.

«Хойлуг кижи—каас, инектиг кижи—тодуг» деп үлегер чутаа чиге шынын сөглээн. Малчынның кодаңында бодунуң хуузунда үжен шаа мыйыстыг бода малы база чүс ажыг шээр малы бар.

Малчын өг-бүле Тывага улусчу революциянын 70 чыл оюн база «Наадым-91»-ни төлептиг күш-ажылчы белектерлиг уткаан. Төрүүр 100 хойдан 106 хураганны, бир тыва хойдан 1,5 кг дүктү алган. Малчын боду Тыва АССР-ниң Дээди Соведининн Президиумунуң Хүндүлел бижии база Тыва агроүлетпүр эвилелиниң өмүнээзинден майгын-биле шаңнаткан.

Хеймер-оол МОНГУШ.

САЛБЫР КОМАНДИРИ

Дайынның болгаш күш-ажылдың хоочуну Михаил (Монгуш) Белекпенович Суидуй бистиң аравыска ажылдап, чурттап чораан болза, бо хүннерде 71 харлаар турган ийик. ТАР-ның, ооң сооңда область, Тыва АССР апарган үелерде-даа, бодунуң чонунга бараан болуп, бар-ла арга-билиин, улус чонунуң эрге-ажыы дээш берип чораан биче сеткилдиг кижилериң бирээзи. Тыва чонунуң үлегер чугаазында аът-тың мурнуу буттарының баскан истерин соңгу даванары чидыр баспас дээр. Шынап-ла, Михаил Белекпенович үстүнде чугаалаанывыс чонның үлегер чугаазынга чогум-на дүүшкек чораан кижи. Ол адазының мурнакчы үзелин, сүзүк чоруун уламчылаан. Ооң адазы Монгуш Белекпен Хомду дайынының киржикчиин. 1930 чылдарның эгезинде Чөөн-Хемчик кожуунда Иймениң Теректиг-Аксынга тургустунган Карл Маркс аттыг колхозтуң үндезилекчилериниң бирээзи.

Ынчан Михаил Белекпен тыва бижикти улуг улустан дудаң чок өөренип алган. Моон-биле чергелештир Ийме эге чада школазын тергиин өөредилгелиг дооскаш, ол-ла үелерде Чадаанага организастаан мал эмчилериниң үш ай хуусаалыг түр курузуун дооскан.

А ол 1936 чылда ТАРЭ кежигүнүнге кирген. Күш-ажылчы баштайгы базымын 1938 чылда Ийме сумузунга мал эмчизи болуп ажылдаанындан эгелээн. Тывылбас, ховар тускай эртемниг кижи болуп турган үе-дир.

Фашистиг Германия ССРЭ-же оор ёзу-биле халдаан турда, аревэчи Михаил Суидуй аратты революстуг аъттыг шериниин хүрээлениинге, Тыванның шериг ямызының, ТАР-ның нам, чазааның башлыңчыларынга эки тура ёзу-биле шериг херээн эрттирер дугайында биллиришкиннерни каш удаа бижип тургаш, бодунуң күзелсоруун чедип алган.

Дайынчы белеткелдерге болгаш политиктиг өөредилгелерге чүгле ханы билиин кергүскен, сагылга-чурум талазы-биле үлегерлиг аныяк солдатты 1942 чылда ТАРН кежигүнүнге киирип алган. Ол-ла чылын анаа сержант эрге тывыскаш, ону салбыр командирингге депшиткен. Михаил (Монгуш) Суидуй шеригниң нарын техникаларын шиңгээдири-биле чергелештир, ол полктуң уран чүүл коргүзүглериниге идепкейлиг киржип турган. Ынчангы кады шериг албаны эрттирип турганы эштери Оюн Еңзак, Оюн Дажый-оол, Салчак Анаң-оол болгаш өскелер-даа аъттыг шериг полугунуң шылгараан күш-культуржулары болуп, ээ хозтарга кол инженерлеп, механиктеп, комбайнерлеп, трактористеп, чолаачылап ажылдап чораан.

Чурук тырттырарының мергежилии ханызы-биле шиңгээдип алган. Михаил Белекпенович Суидуй бо хүнинерде бистиң аравыста чок деп үстүнде чугаалаан болгай мен. Ол Алдан-Маадыр аттыг музейге эртем ажылдакчызы, фото-чурукчу болуп ажылдап турган чылдарында эгээртинмес үнелиг чүүлдерни кылган. Тывадан дайынче чоруткан орус, тыва болгаш өске-даа нация кижилернин чуруктары, бижик-докумеитилерин, эт-херекселдерин чыып, делгээринии талазы-биле, музейнин улуг эртем ажылдакчызы, чогаалчы, төөгү эртемнериниң кандидаты, РСФСР, Тыва АССР-иниң культуразының алдарлыг ажылдакчызы Монгуш Кенин-Лопсан-биле демнежип алгаш, улуг ажылдарны кылганнар. Дайынның болгаш күш-ажылдың хоочунуиун тыва чонга арттырып каапы элеп-төнмес үнелиг белээ «Эки турачы аъттыг эскадрон» деп ному. Автор беш чыл иштинде материалдарны чыып, республиканың бүгү районнарын кезип, эки турачы эш-өөрлери-биле ужуражышкыннарны кылгылаан. А Украинаның тыва эки турачыларының немец-фашистер-биле демнежип турганы хоорай, суурларынга Михаил Белекпенович Сундуй ийи удаа чораан.

Бо каш одуругларның автору Михаил Белекпенович-биле республиканың Алдан-маадыр аттыг чурт-шинчилел музейинге чаңгыс кабинетке үр эвес үениң иштинде кады ажылдаар аргалыг болган. Бодунга-даа, кады ажылдап турар эш-өөрүнгедаа бир дөмей негелделиг, улуг-биче кижилерни хүндүлээр, кижилер-биле чугаалажып билир кижи болду. Ажылдың кидиң түлүк үезинде хөй чугаага дыка-ла хөнүү чогун эскерген мен. Моон-биле чергелештир оон баштак-хөглүүн база айтып кээн. Мен бот дугайты оон-биле кады ажылдап турган үемде хөйнү билип алганымны чугаалаар ужурлуг мен. Оларның өг-бүлеэинге каш удаа чораан мен.

Барык-ла 50 чыл иштинде кады чурттап келгени Светлана Даржаевна Доруймаа ийи оол, ийи кыстың иези аңаа дыка-ла дузалаар чораан. Михаил Белекпеновичке карааның шилин чүлгүп-чүлгүп кедипкеш, хол-биле бажээн материалдарын номчуп бээрге, Светлана Даржаевна бижик машиназынга паалаап олурупгар. Паолап дооскан соонда, арын бүрүзүн катап-катап шүүштүрүп көөрлер. А ооң соонда чыскаай салыр чорааннар. Моон алгаш көөрге-ле, хоочуннарның боттарының ажылынга кайы хире харыысалгалыын кижи дораан-на эскерип каар.

Тыванның эки турачыларының дугайында ийи-үш номчугаштар, аңгы-аңгы кижилер дугайында очерктер, чурумалдар, корреспонденциялар-даа солуннарга эвээш эвес үнүлээнии номчукчулар билир боор. Мырыңай чоокта чаа, тодаргайлаарга, Чаа чылдың бүдүүзүнде, Тывага ажылдап, чурттап чораан Ада-чурттуң Улуг дайынының киржикчизи Василий Петрович Пивоваровтуң «Эки турачылар» деп ному база чырыкче үндү. Ол дээш авторга улуу-биле четтиргенивисти илередир ужурлуг бис. Ынчалзажок мээң хуумда бодалым-биле алырга, тыва эки турачылар дугайында чырыкче үнүлээн номнарның эң-не үнелии «Эки турачы аъттыг эскадрон» деп бодаар мен. Кол үндезиин чүл?

Бирээде, эки турачы аъттыг эскадроннуң командирлерин, дайынчыларының дугайында авторнуң тергиин эки билири. Боду оларның чамдыктары-биле кады Тыванның аратты революстуг аъттыг полугунга шериг албаны эрттирип турган. Ийиде, автор үк номну бижирир дээш барык-ла 20 чыл иштинде материалдарны чыып келген. Үште, фронтучу өөрү-биле, оларның дөргүлтөрелдери, ээ ылаңгыя фронтудан ээп келбейи барган эштериниң дугайында ханы хөй-хөй дилээшкиннерни чоруткан. Дөртте, Тыванның партия болгаш күрүне архивиниң, ол ышкаш республиканың Алдан-маадыр аттыг чурт-шинчилел музейинде кадагалаттынып чыдар материалдарга, фото-чуруктарга даянган. Беште, автор аңаа бөдүүн солдат. Ынчалзажок номда кирип турар аңгы-аңгы кижилериң дугайында чаңгыс айлакак, чаңгыс хепке куттунган эвес, а харын кижи бүрүзүнге аңгы-аңгы характеристиканы берген. База бир демдеглезе чогуур чүүл, дайынчы бүрүзүниң дайынче баарының мурнунда кым, кайа, чүнү ажылдап чорааның кыска-даа бол тодарадып бижээнинде. Ол чорук номну улам-на шыпар киирип турар деп бодаар мен.

Ыраккы Украинаның Ровно облазының Деражно суурунуң ажылчы чоннары немец-фашистериниң холундан хостаннарның бирээзи Михаил Белекпенович Сундуйну аң-даа утпайн, аңаа Деражно суурнуң хүндүлүг хамаатызы деп атты тывыскан турган.

Иван КЕЛИК-СЕНГИ.

Кижи—бойдустуң төлү

ТАРЫС АРЖААНЫ: камгалалы болгаш ажыглалы

Төрээн Тывавыста кандыг онзагай булуннар, бойдустан боду бүткен хуулгаазын эм шынарлыг аржаннар чок дээр. Оларның бирээзинге Тарыс аржааны хамааржыр.

Кожазында Тере-Хөлдүң база оон арай ырак Эрзинниң арат чону ам-даа ол аржаннче аътка чүдүртүнүп алгаш, дөгерип чиир хой малын сүрүп алгаш, 1-2 хонуп чедип турарлар. А Тыванын оске кожуунарында чурттап турарлар ынаар чүгле самолет-биле чедип болурлар.

Кызылдан «АН-2» самолет-биле бир шак ажыр Каа-Хемни өрү ужуткаш, Тере-Хөлдүң калбак эзимнерлиг тайгаларын, улуг-биче хөлдерин эрттир ужуткаш база бир хөлүгүр кара тайга баарында чаттылган өң-баазын чечек ышкаш майгын-хоорайга чыпшыр чеде бээр оргу шыктан бүткен аэродромга самолет хонуптар. Сероводородтуг, радониуг изиг аржаан Тарыс ол.

Эртен эрте, агаар аяс-даа, бүргег-даа хүнде, аржаанның майгын-хоорайының чаны кээээде чиик туман-биле шугланып алган турар. Изиг аржаанның суунун сериин агаарга бусталып, туманче хуулуп турары ол.

Тарыстың изиг аржаанында оларның черден үнүп чыдарының, аңгы-аңгы аарыгларга таажырыының аайы-биле 15 казанак бажыңнарны тудуп, оон иштин ол аржаннарга эштип, саартының киреви-биле дерээн.

Мында кирер, чиңнедир аржааннардан аңгыда, ижер аржаннар хөй. Баш, чүрек аарыгларына, ижин-баарыына ижер аржаннар бар. Аржаан бажында кижи арны ышкаш черде «карактардан» үнүп чыдар аржаннар-биле карактарны чуур, «думчуктан» үнген аржаан-биле думчукту, «аастан» үнген аржаан-биле аас, боостаа иштии чаяр.

Тарыс аржааның алдан чылдарның эгезинде хаап каапкан, аңаа кижилер киреви хоруп каан турган үе база турган. Оон соонда кезек үеде аңаа курорт тудар дээш тудуг материалдары октап, бир корпустуң ханаларын бетонлап кудуп доозуп каан, ыяш диллирер черниң таваан салып, белеткен каан турган Тере-хөлчүлериниң шиитпирлиг удурланыышкыны-биле база республиканың өске-даа черлериндеи хөй улустуң ол болал чок шиитпирни буруу шаап үнгени-биле ол тудугну харындаа соксатканы чаяан болган. Оон башка магалыг ол аржаанывысты ам та канчаар үреп алган турар бис.

Тарыстың бо онзагай аржааның оон бойдустан бүткени олчаан шнчаар ажыглаарын уламчылап, аржаанап келгеннериниң хаидырылгазын экижидеринче кичээнгей салырын Кызыл район Советинин болгаш Кунгуртуг көдээ Советиниң күүскомнары бодаар ужурлуг. Бо аржаанга июль 22-де чеде бээривиске, аңаа ортумаа-биле 300 хире улуг-биче май-гын турган. Ынчангаш ынчан аржаанга эвээш дээрге-ле 1000 хире кижи турган-дыр. А аржаанаанарны ынаар самолет-биле чедирери болгаш оон алыры август эгезинге чедир үргүлчүлээн. Ынча хөй кижинин чаңгыс чайгы сезонда безин бойдуска чедирип турар хораазы лыка илден көстүп турар. Бистин Бай-Тайгала Шивидиг аржаанын бай-тайгажыларының холга алганы ышкаш. Тарыс аржааның терехөлчүлер база холга ап, бичии кооперативти чүге ажылып болбазыл.

Аржааннап барганнарның ховар эм оъттарны кайы хамаанчок туруп, чүлүп ап турарын көрдүм. Оларның чаңгызында-даа ыңдыг эм оъттар чыырының чепшээрелиг чок-ла болгай. Хемнерде, хөлдерде хөй балыкты кызыгаар шериинни, экспедициялардың вертодеттары-биле келген кижилер тетчеглекчи ёзу-биле көзүлдүр өлүрүп турар-дыр. Ыңдыг тетчеглекчилерге удур дээштиг хемчеглер аллынмайн турар.

Бо аржаанга кирип, эмнелиин алыр байдалдарны тургузуп, хөй казанак бажыңнарны тудуп каанны дээш, тере-хөлчүлерге өөрүп четтиргенивисти илередир ужурлуг бис. Оон-биле кады ол аржаанда ол черниң чурттакчыларындан чүгле көөр ойнап, акша чыып аар дээш кээп турар улуг-даа, бичиндаа кижилер бар дээрээн көөрү эпчок чорду. Аржааннап келген улуска янзы-бүрү «дузазын» саналдап, арага дилеп ижип алгаш, эпчок чүүлдер кылыр аныяк кижилер бала бар чорду. Чаңгыс сөс-биле шиитпирлээр ужурлуг айтырыглар-ла хөй.

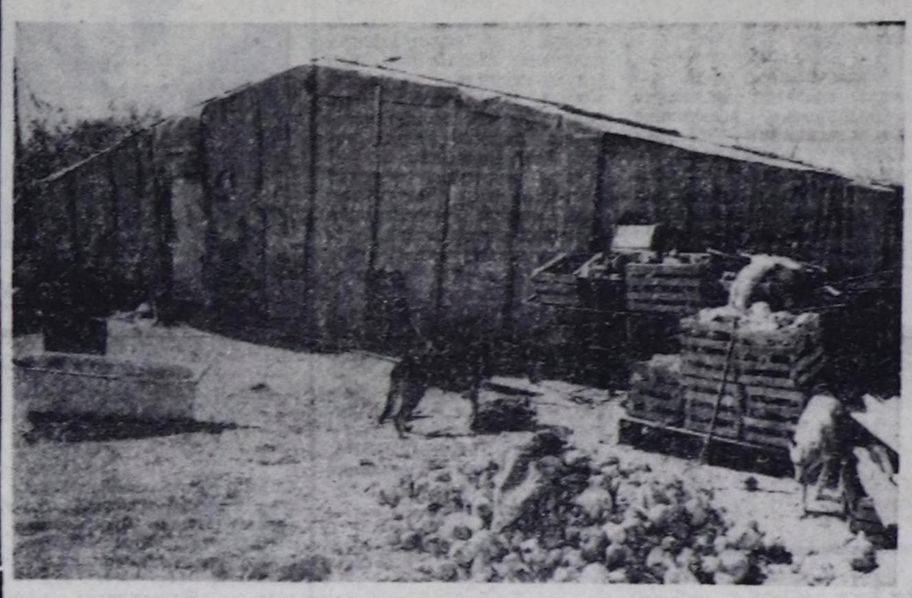
Тарыс ышкаш үнелиг аржаанларны ыдыктыы-биле камгалаар, ол ачы-авыралдыг, сүзүктүг аржаан черге тейлээр, аңаа аарыгларывыс-биле кады мөзүг-шынарывыс, арын-нүүрүвүс арыглаттынар ужурлуг. Бо улуг аржаанны албан-биле айтырып сураглап чорааш, аңаа 1903 чылдың август 31-де орус аянчорукчу, эртемден Ф. Я. Конюни чорааны таварылга эвээле болгай. Ол бодунуң ынчангы Уранхай крайга чорааның «Экспедиция в Сойотию» деп номунга бижээн. Бо-ла аржаанга Тыва Арат Республиканың тургузукчуларының бирээзи, бодунуң үеэниң лепшилгелиг кижиэи чораан Буян-Бадырғы нояның кирип, ону үнелеп, хүндүлеп, чүдүп чорааның бир кырган сактып, чугаалап олурду.

Улуг, биче Тарыстарның чиигге кара суу «АН-2»-ниң чалгынгарының адаанда чыдып каап, чоорту хилин ногаан даглар артынче ажыттаалы берди. Мээң бодалларымда ол чер дугайында чаа одуруглар төрүттүнген.

Сергелеп чиик чана бергеш, чайлыг ойде
Сени сактып, катаң үзэрин бодаар боор мен.
Өршээ Тарыс! Хайыракан, Аржаан ээзи!
Өргүүлелдиң чылыг сөзүн хүлээп ап кор.

Чкалов МАНДЫЫНЧЫ.

КЫМ КЫМНЫ КАНЧААРЫЛ?



ТЮМЕНЬ ОБЛАСТЬ. Эът бүтерии көвүдедир сорулгабиле хаван азыраар кажаларны кооператорлар Нижневартовск хоорайның мырыңай чанында тутқан. Хаван кажаалары чуртталга бажыңнарының барык чанында болганда, оларның богу, чыды азжок. Ынчангаш ол кажаларны өскээр көжүрер азы уэуткаар дугайында дилегии чурттакчылар эрге-чагырга органнарынга киргеи. Ынчалзажок аъш-чем продуктулары амгы бо үеде бүгү чонга херек болгай. Ынчангаш хаван ажаакчылары, хаваннар ол-ла черлеринде хевээр турбушаан.

ЧУРУКТА: хаваннарга чоокшулаарыңдыг-ла белен эвес—оларны улуг ыттар камгалап турар.

А. ШУКИННИҢ фотозу.
(СЭТА-ның фотохрониказы).

БҮДҮРҮКЧҮЛҮҮ БЕДЭЭН

Өвүр районнуң «Ак-Чыраа» совхозтуң мал чеми белеткээр звенозу долу боторуулга-чарылгалыг керээже шилчээн. Мал чемин ниитизи-биле 3400 тоннаны белеткээр. Звено мурнуку чылдарга бодаарга, тракторларны, кожуг машиналарын эки ажыглап, бүдүрүкчүлүүн улам бедиткен.

Ам бо хүннерде 745 тонна сигенни кезип, бөлгеш, сарааттаан.

Участок бүрүзүнде ажылхайныышкынныг. Эртине Кыргыс биле Хүлер-оол Түлүшке ужуражы бээривиске, чергелешкек ийи чал дүргектериң аайы-биле сиген тырып боодалдаан турлар. Оларның чанында кестинген сигенни Сулейман Тюлюш прессчилерге шалыпкын белеткеп берип турду.

Сиген кезикчилери Тюлюш Аллай-оол, Мирон Тумат эки ажылдыг. Олар шупту ажылдың төнчү түнелеи дээш иженип турар.

Найгын-оол ДАМДЫН.

Төмбурзектиң судалы

ДЕЛЕГЕЙ АМЫДЫРАЛЫНДА ЧҮГҮЛА БОЛУУШКУН

НЬЮ-ЙОРК. Каттышкан Нациялар Организациязының Кол Ассамблеязының 6-чы чылгы 46-гы сессиязы — делегей амыдыралында эң чүгүлә болуушкуннарның бирээзи. ССРЭ делегациязы-биле чергелештир КНО-нуң Кол Ассамблеязының 46-гы сессиязының ажылынга Украинаның, Белоруссияның делегациялары база киржир.

Каттышкан Нациялар Организациязының кежигүнүнге Латвияны, Литваны, Эстонияны хүлээп алырын КНО-нуң Айыыл чок чорук Чөвүлели сүмелээн.

СЕТКИЛ ДҮВҮРЭЭШКИНИ-БИЛЕ

БЕЛГРАД. Сербияның болгаш Хорватияның аразынга дайын чорудулгаларының үезинде ында болуушкуннарны чыырдары-биле совет телевидениенин корреспондентилери Виктор Ногин болгаш Геннадий Куринной олар ынаар барган турган. Олар ис чок читкен сөөлүнде чартык ай ажыг үе эрткен. Оларның салым-чолу амга чедир билдинмес, Совет кижилер болгаш ол журналистерниң төрелдери сеткил дүвүрээшкиниже сөөлгү медээлерни Югославиядан манап турар.

КЛЕРКТИҢ МЕДЕГЛЕЛИ

ПРЕТОРИЯ. Мурнуу Африка Республикага күчүлээшкинии соксадыр дээш республиканың чазаа, бүгү эрге-чагыргалары болдунар бүгү-ле хемчегларни ап келген болгаш ол сорулганы чедип алырынга моон соңгаар күжениишкиниерии харамнанмас деп, оон президентизи Фредерик де Клерк медеглээн. Чуртка күчүлээшкинии болгаш күчүлээшкинниг хелелиишкиннерни соксадыр дугайында дугуржулга бо чылдың сентябрь 14-те чедип алдынган. Маргылдаалыг бүгү айтырыгларны чүгле тайбың арга-биле шиитпирлээр сорулга салдынган.

КОММУНИСТЕРГЕ БОЛГАШ СОЦИАЛИСТЕРГЕ ХАМААРЫШТЫР

НЬЮ-ЙОРК. Американың Каттышкан Штаттарында кедергей барыын үзелдиг фашист организацияның «Джон Бэрч ниитилелиининг» удуртукчузу Джон Макманус медеглел кылгаш, коммунистерге болгаш социалистерге хамаарыштыр дыка өжээтен кыжаныышкын кылган. «ССРЭ-ге болгаш Чөөн Европа чурттарынга чангыс-даа коммунист аазы социалист бар турда, демиселивистии соксатпас бис. ССРЭ-де болгаш Чөөн Европада коммунистер политиктиг улуг ашгырыышкынга таварышкан. Социалистер — база коммунистер-дир. Оларның ылгалы — коммунистер далаш-биле хөделир улус» деп, Д. Макманус чугаалаан.

КАДЫГ ХЕМЧЕГ

БАГДАД. Эът аймаанның өртектериниң үстүкү хемчээлии Иракның эрге-чагыргалары доктаатказ. Чуртта акша үнезиниң кудулаашкыны 700 хуу четкен болгаш эът аймаан садар кижилер ол продуктуларның өртээн сөөлгү уеде кедергей улгаттырган. Эрге-чагыргаларның доктаатказ өртектериниң эът өртээн бедиткен кижилерни кеземче харыысалгазынга киирип турар.

ДЭЭРБЕЧИЛЕР ХУРАЛЫ

КАБУЛ. Афган дээрбечилер командирлериниң чөвүлел хуралы Хост хоорайның чоогунга болган. Газни, Гардез хоорайларже улуг хемчээлдиг шавар халдаашкыннарны чоокку уеде эгелээр дугайында айтырыгны аңаа чугаалажып көрген. Афганистанның төп чазааның шериг командылалы дээрбечилериң ол шавар халдаашкыннарынга удур белеткелди база эгелей берген деп, Вахтар агентилел дыңнаткан. Акы-дунма өлүрүжүр хан төгүүшкүнүүр дайынчы соксадыр талазы-биле президент Наджибулла чазааның ап чорудуп турар хемчеглери бергедээшкиннерге таваржып турар.

ГЕННАДИЙ УДОВЕНКОНУҢ МЕДЕГЛЕЛИ

ВАШИНГТОН. Каттышкан Нациялар Организациязында Украинаның доктаамал төлээлекчизи Геннадий Удовенконуң медеглелин «Вашингтон пост» солун парлаан. Украина бот-тускайлаң даштыкы политиканы КНО-нуң системазынга моон соңгаар чорудар апаар деп, доктаамал төлээлекчи парлалга конференциязынга чугаалаан. Каттышкан Нациялар Организациязының Кол Ассамблеязының 46-гы сессиязынга ол делгереигей чүве чугаалаар болгаш Украинаның даштыкы политиказының кол угланышкынларын тайылбырлаар бодап турар.

ТУСКАЙ МЕДАЛЬ ЧОГААТКАН

БОНН. Бо чылдың августа ССРЭ-ге үймээнниң бастыргазынга тураскаатказ чаа медальды Германияда чогаатказ, шуткуп куткан. Медальдың кол арнында ССРЭ Президентизи М. С. Горбачевтун болгаш РСФСР-ниң Президентизи Б. Н. Ельцинниң портрет чуруктарын сиилбип кылган.

ВЕЛИКОБРИТАНИЯДАН СӨӨЛГҮ МЕДЭЭ

ЛОНДОН. «Би-би-си» радиониуң дамчыткаңын ёзугаар алырга, ССРЭ Президентизи М. С. Горбачевтун болгаш Германияның даштыкы херектер министри Геншериің аразынга дугуржулга чедип алдынган байдалдыг. Ол дугуржулга ёзугаар эрге-чагыргалар Германияның Социалистиг чаңгыс аай партиязының ТК-зының Чингине секретары, дүшкен Герман Демократтыг Республиканың Күрүне чөвүлелиниң Даргазы турган Эрих Хонеккерни Германияже чорударын шиитпирлээн деп радио дамчыдылгазында айтыкан. Хонеккерни Германияже чорудар хуусаазы амдызында доктааттыимаан деп дыңнадыгда демдеглээн.

АКШ-ТЫ БУРУУДАТКАН САН-ФРАНЦИСКО. Грузияның президентизи Звиад Гамсахурдиа Американың Каттышкан Штаттарын бурууладып, медеглел кылганын «Вашингтон пост» солуннуң корреспондентизи дыңнаткан. «Молотов — Риббентроптуң пактызы ышкаш ындыг сүлчээге Каттышкан Штаттар амгы уеде киржип, Грузияның хамаарышпас чоруун хүлээп көрбезинин күсели-биле АКШ чаа дүжүп бериишкиннерни ССРЭ-ден алыр бодап турар-дыр деп, Гамсахурдиа чугаалаан. Совет Эвилелиниң чаа керээзинге Грузия кажан-даа каттышпас деп, ол медеглээн.

ЧАА ШАВАР ХАЛДААШКЫН МЕХИКО. Сальвадорнуң чазак шеригиерииге удур улуг хемчээлдиг чаа шавар халдаашкыннарны чурттуң департаментилериниң хой нуруузунга удавас эгелээр дугайында Сальвадорнуң партизаннар командылалы чарлаан. Фарабундо Марти аттыг национал хосталга фонтузунуң медеглелинде айытканын ёзугаар алырга, партизаннарның чаа шавар халдаашкыны Сальвадорнуң президентизи Альфредо Кристианиниң экономиктиг политиказынга удур угланган. А президентинин амгы уеде экономиктиг политиказы күрүне будурүлгелериң хүүжүдарыынче угланган.

БУРУН ДАЙЫНЧЫ БАЙДАЛЧЕ ШИЛЧИТКЕН ПЕКИН. Чурттуң найысылдында шериг округунуң бүгү шериглерин дайынчы байдалче шилчиткен. Кыдат найысылалдан 100 километр чөрге эрткен вториктиң дан бажында улуг шериг өредилгеэи болган. Чурттуң партия, күрүне болгаш шериг удуртукчулары ол өөредилгенин үезинде аңаа турган. Даштыкы информация агентилелдериниң медээзин ёзугаар алырга, кыдат найысылалдың шериг округунуң шериглерин дайынчы байдалга киргеннинин кол чылдагааннары — ССРЭ-де сөөлгү болуушкуннар.

КУБАНЫҢ КОМПАРТИЯЗЫНЫҢ АМ БОЛУР СЪЕЗДИЗИ

Кубаның Компартиязының ТК-зының харыысалгалыг ажылдакчыларының бирээзиниң ыыңадыын ёзугаар алырга, партияның ам чыылдырар съездизи барык хаагдыг байдалга болуп эртер чурттуң болгаш партияның иштики амыдыралының айтырыгларын аңаа чугаалажып көөр. Ынчангаш даштыкы аалчыларны болгаш корреспондентилерии Кубаның Компартиязының съездизиниге чалавас дээн.

СОМАЛИДЕН МЕДЭЭ МОГАДИШО. Чурттуң найысылалыига чоокта чаа аткылажыышкыныарыын түнелиинде муи хире кижи өлүрткен болгаш балыгланган. Сомалиниң каттышкан конгрезиниң янзы-бүрү бөлүктериниң араазыига чөрүлдээнии түнелиинде аткылажыышкыннар эгелээн. Ол тулчуушкуннарга чурттуң парламентизиниң удуртукчузу генерал Мохамед Фаррах Аидилдтың шериглери тиилеп үнген. Президент Али Махди Мохамедтиң шериглерии колдуунда чылча шилчиикеи.

(ПАРЛАЛГА ДЫНЧУЛАЛЫ).

Саналдар, бодалдар, үнелел

ЧАА ФАКУЛЬТЕТ БОЛГАЙ-ЛА

Август эгезинде чүве. Новосибирскиден туристчи бөлүк-биле «Мөңгүлеи» аалчылар бажыңывыңга чедер дээш автобуска олурупкаш, ээзирик кезек тыва ойларның өөдежок чаннап чоруурун көргеш, дыка-ла чөгендим. Редакция-же чагаа бижнир деп бодап алганымның чылдагааны-даа ында.

Автобус доктаар черден аалчылар бажыңынга чедир безин, каш базым черге аңаа чорбас, ол-бо дээр, дүнмаларды дег кыс уругларга шорлур, чөгенчиин канчаар. Новосибирскиге беш хонгаш, ээзирик кижи-даа көрбедивис, чаныи келгеш, ындыг чүүлдерге таварыштывыс.

Аалчылар бажыңынга оон ажылдакчыларындан база-ла ээлдек-эвилеи таптыг сөс-даа дыкнавадывыс. Улгады берген кижилер даштыкы хостуг чаннап чоруур аныяктардан дээредевес апаарга, дыка-ла берге, хомуданчыг боор чорду. Карзы ажылдаары коргунчуг, хомуданчыг-даа. Ынчангаш амыдырал ол кежээ маңнаан черениикчилеримге бодунуң чамдык талаларын көргүстү. Шак ындыг байдалда урулларга үлегер дугайында чүүл чугаалап болурул? Кымдан үлегер алырыл? Чанчаттынып олурар улуг угбалардан бе, ээзирик чаннап чоруур акылардан бе?

Мораль дугайында, ол темага хөйну бижип чугаалажып келдивис. Кемхерек үүлгедиглерин шегләэр дээш кандыг ажылдар кылдынып турарын бала бо-ла чугаалай бээр бис, ынчалзажок сагыш-сеткил иштики культура кижизидилгезинче кичээнгейни улгаттырар болзувусса аки деп боодаар мен. Ол айтырыгга идиг-даа болур ыйнаан. Мындыг чүүлдү өөренип көрээ чүл: ресномнуң Политиктиг чырылыышкын бажыңы турган бажыңы Кызылдың башкы институдунга тееғу болгаш делегейниң культуразы деп чаа факультет ажылаары-биле шилчилер. Ол 10-дан хөй эвес санныг студентилерлиг 6-7 бөлүктерлиг болур. Музыкага, чуруурунга, танцыга черле ынчаш уран чүүлге сундулуг абитуриентилерни районнардан, школалардан шилип чыыр. Кедээге ажылдаар специалистерни белеткээриниң бир аргазы ол деп бодаар мен. Ол студентилерни кады ажылдажылга педагогиказының мурнакчы арганарын ажыглап турганы, чаа деннелге белеткээр. Башкылар башкылаар арга-дужулгазы бедик биличлиг лекторлар бисте бар болгай. Оон аңгыда, эртем-шинчилел институдунуң эртемденнери, музей ажылдакчылары тыва чанчылларны, тыва культураның биличлерин башкылап өөредириндеи ойталавас боор.

Сагыш-сеткил кижизидикчилерии, иштини бедик культураның эдилекчилери болур интеллигент башкыларны белеткээр айтырыгны черле өөренип көрзе чүл? Белен эвес деп чүве чугаажок билдингир. Баазаны, өредилге программаларын, планнарын белеткээш, сонгаарлатпайн ажытса деп күзел бар. Өске кижилер та чүү деп хүлээп көөр, ол — маңн саналым-дыр.

Нинти культуравыстың деннелиинии чавызындан, сагыш-сеткил кижизидилгезинче сагыш салбайн турарывыстан, эскерип көрүнер даан, улуг-биче-даа кижилер кайы хире каржыхажагай апарган-дыр.

Ольга ДАМЧАЙ

Туран хоорай.

НААДЫМ: хууда бодалдарым

ТУКТУ ДОЛГАНДЫР

Наадымның ниитиан-биле солун, сагыш-сеткил көдүрлүүшкүнүг, корум-чурумнуг эки эрткенин оорун демделээри чугула.

Хүреш эртип турда, октаан мөгелер Тыва Республиканың күрүне түгүн хүн аай дескиндир девээш, баштайгы онаг соонда мөгейип, айдыс ап турары, чаа чүүл болду. Ужуруу билбейн чамдык мөгелер тукту хүн дедир дескинери-даа турдула, оны моон соңгаар катаптавас боор.

Мөгелерни чарлап турары эки-даа болза, чаңгыс кижи четтикпейн турар. Ийи дугаар микрофонну мөге кыйгырарынга тургускаш, өске, зин хүрештиң чоруп турарын тайылбырлаан болза, оон-даа чедингир билип ап болур турган. Бо удаада чүгле адын, районун адап четтигер болду.

АЪТ ЧАРЫЖЫ

Чүгүрүк аът кайда-даа бар. Аъттың маңы оон ажаалдазында. Бистиң районуң узак маңнаар аъттары бо чылын республика Наадымынга эки көргүзүглүг болганы таварылга эвес. Бо аъттар совхозтарга тустузунда эрткен шилиндек аъттар болгай, аъттарны чарышка белеткеп, уйгу-чыдын чок ажаап, каректап турган ажылдың түңнели ол болган.

Маргылдааны организастаанды арай четпес болду. Чамдык аъттар озалдаан, оон түңнелинде дагын салырга, чер албайн бардылар. Аъттар кажан чаржып үнүпкенде орук кыдында машина-налар кончуг хөй чоруп турду. Бо черле чурумга таатаарышпас. КАИ биле «дүрген дуза»-ла чаржалажып чоруп боор ыйнаан азы кино, телевидениеге тырттырар машина. Орук кыдынга аъттыг улустар доора шаап кирип, шаптык база каттылар, оон түңнелинде Сергей Ынаалайның аъды эпчок баскаш, сиир хап, аскаан болгай.

Аъттар маңнап кээрге, сонуургаан чон үглей бээр, чүү-даа көзүлбес, ындыг болганда аът «тыныжын ажыдып» аарга тускай чер азы шаараш кажааже киирип, чонга сонуургатса эки. Бо таварылгада шаңнал тыпсыры-даа берге, моол оңнуктериң йөрээли-даа дыңналбас чорду.

Шаңналга кирген аъттарның саңы эвээш болган деп бодаар мен, ону черле өөрепип көрүп, көвүдедир болза эки.

Эрткен аъттың шаңналы шоолуг эвес болганын чон чугаалажып турду. Ону эде көрбес болза, «чоокка човаичыг, ыракка ыядынчыг» болганывыс-ла ол боор. Шүүлген мөге-биле деңнээр санаддыг мен. Аът мунары — спорттуң эң-не берге. айылдыг хевири болгай, ынчангаш аът мунукчулары оолдарны моон соңгаар деткип, шаңналды эде көөрүнге идегедим. Өске райондан эккеп чарыштырган аъттарның баг, сооду таарышпаанындан маңнап шыдаваан деп бодаар мен. Ийиде, аъттарны колдуунда чүдүрүп келген болгай, олар дыш албаан, чамдык аъттарны машинага хөй кылдыр чүдүрүп келгенинден даван-даяан басчып, аскап кемдээни-дээ бар. Чүдүрген аътка 2-3 хонук дыш ыяап-ла херек. эрте келген аъттарны дыштандырары чугула.

Аътты канчаар соодар чурумнугул? Хүнде каш суггарарыл? Бо бүгү айтырыгны бидип алырын сонуургаарлар чаа тургустушган. «Тыва аът» ниитилелинге каттыжып, арга-дружулгадан солчур арга бар-дыр.

Аътка сонуургалдытлар келир чылдагы Наадымга аъттарны өгбелеривистиң арга-дружулгазы-биле белеткеп алыр болза эки.

Сергей ЧЫРГАЛ.

Бо чагааның гонорарын «Шын» солунга арттырдым.

КАНЧААР ДЕВИИРИЛ

Тыва үүрештиң бир кол көрүштүг талазы мөгелерниң девиири болгай. Шаандан бээр чараш девиир мөгени эзирге дөмейлеп чораан. «Девиири — эзир-ледир аа!» дээр, магадаар болгай бис. «Эзирниң девии» деп өнүг кино-даа бар ышкажыгай. Ынчангаш тыва мөгениң девиири эзир күштүң чоргаар ужарынга үүлдеш. Чараш девиири-биле сураглып, «Чыраа-Кара» деп шола атка четкен ТАР мөгези Донгак Балчый-оолдуң девиирин магадап чораан мен. Шынап-ла, эзир-ле!

Моол хүреш тыва национал хүрешке чоок. Ынчалза-даа ийи анги күрүненин, ийи анги нация чонның мөгелерин таптыг оваарып, хайгаарап, сайгарар болза, аразында ылгалдар бар. Моол мөгелерниң девиири тоолда Хаан-Херети күштүң ужарынга дөмейлешкек. Далаш чок холдарын карбаннатпас, чайбас, ап-майыралдыг, сагыл-га-турумнуг чурттап тур холдарының адыш ишти талазы куду, улуг-эргектери херли берген болур. Моол мөгелер улуг магаботтуг болгаш, девиирде-даа, хүрежип тургаш-даа далашпас, чоргаар кылдыр сагындырар.

Алдан чылдар ортан үезинде спорттуң национал хевирлериниң республика спартакиадазынга Моолдуң Убса-Нур аймаандан аймак начыныары Серен-Дорж, Түмен-Өлзий болгаш он чеди харлыг аныяк мөге Сухээ кээп, Тыва черге бир-ле дугаар хүрешкен. Аар деңзиге Эрзин чурттуг Борис Шоолай Түмен-Өлзийни тепкеш, ийи холун чер даяндырган. Спартакиаданың тулган чемпиону дээш алдан дөртке Улуг-Хемниң мөгези Биче-оол Моңгул-оол Сухээни октаан боордан башка, моолдарга оон еске таварышкан бистиң мөгелеривис шупту ша-даа четпейн сактыкылаан чүве.

Оон соонда-ла тыва мөгелер моол мөгелериниң девиирин кызып өттүнүп эгелээн. Ында багай чүү боор! Ынчалза-даа тыва мөгелерниң девиирин көөрге, моол-даа, тыва-даа девигге шоолуг чоокшулашпас, «хайнак» апарып-тыр. Мен бодум хуумда аңаа таарзынмас, сонуургавас, чамдык утка чок девиир мөгелерни көргеш, ыядып, човай бээр кижи-дир мен.

Тыва хүрештин национал утка-шынарын чидирбейн, өске чоннуң мөгелериниң девиирин өттүнмейн, бодунуң хүрежин сайзырадып, чараш хүрежири күзенчиг ышкаш. Шаанда хүрежип, азы көрүкчү боол чораан улуг назылыг кижилер амгы аныяк мөгелерге ажыктыг сүмезин ам-даа бээр боор. Тыва хүреш бистин национал чоргааралывыс болгай.

Март КЫРЛЫГ-КАРА.
Алдан чылдар эгезиниң мөгези.
Улуг-Хем район.

Шеригден чагаа

ДАДЫГЫЫШКЫН ШКОЛАЗЫ

1987 чылдан бээр комсомол кежигүнү мен. 1989 чылда он классты доозаш, совхозумнуң тудуг бригадазынга ажылдап тургаш, 1990 чылдың июнь 13-те шериг херээ эрттирерибиле өскен-төрээн черим Өвүрнүң Чаа-Суурдан аътаныптым. Ам Якут-Саха ССР-ниң Сангара суурда Тывадан часкаан келдим. Шериг өөрүм, командирлерим байырлыг байдалга уткуп алды. Мында ангы-ангы нациянуң аныяк болдар-оол-майыралдыг, сагыл-га-турумнуг чурттап тур бис. Чамдык шериг хүлээлгезин эрттирген эштеривисти аал-оранынче үдеп-даа турар-дыр бис. Шериг бистин ыдыктыг хүлээлгевис деп чүвени билип, медереп, амыдыралдын берге оруктарын ажып эртип, политиканы база экономиканы чүгээр сайгарып өөрени-даа бээр чорду. Кол чүүл — шеригжиткен спортту эки шингээдип алыры чугула деп билдим. Баштай шериг-даа чоргуг хөнүм чок турду. Ындыг эвес, шериг кижиге дыка улуг дузаны кадар деп чүүлдү ам билдим. Ам бодап көөрүмге, районнарның шериг комиссариаттары аныяктар аразынга тайылбыр ажылдары чоруттап, ада-иелерге арга-сүме бербейн, аразында харылзаа чок ажылдап турар деп бодаар-дыр мен. Ынчангаш оларның чедир кылбайн турар, ажылдарын экижидер дугайында республиканың шериг комиссариады, хөй-ниити организациялары дуза чедирер боор деп идегээр мен.

Ильдар АЖЫ.
Якут-Саха ССР.

БИШКЕКТЕН КЕЛГЕН БАЛЕТ АРТИСТЕРИ





Тыва республиканың Культура министерствозунуң чалаачыл бөзүгаар Кыргызстанда Бишкек хоорайның хореография училищезиниң сургуулдары баштайгы көргүзүүн — «Шелкунчик» дээр орус улустуң тоолуп балет кылдыр тургусканың республиканың хөгжүм-шин театрынга кызылчыларга байырлыг байдалга көргүскен. Келир үениң балет артистериниң аразында тыва сургууллдар база бар. Ында чеди кижиниң аразындан Айдысмаа Ондар, Саяна Данзын, Чечена Аскырова болгаш өскелерда «Шелкунчик» дээр балеттиң кол-кол рольдарын ойнап күүседип турар. Түгле танцы-самның күжү-биле кижилериң овур-хевирин тургузары ындыг-ла амыр эвес. Ынчалза-даа олар күүселделерин чараш, көрүштүг кылдыр ойнап шыдааннар.

Бишкектиң хореография училищезин доозаш, «Аян» ыры-танцы ансамбльдеринде, республиканың хөгжүм-шин театрында болгаш культура-чырыдыышкын черлеринде ажылдап чоруур танцычылар, культура ажылдакчылары кайы хөй. Олар Тывага балет, танцы уран чүүлүн сайзырадырынга төлептиг үлүгүн киирип чоруур. Келир үениң балет артистери, 75 сургуул уран талантызын Таңды районнуң Бай-Хаакка, Бии-Хемниң Туран хоорайга база көргүскен. Ол районнарның удуртукчулары бичии балет артистерин чылыы-биле уткуп ап, дириг чечектерин концерт үезинде тыпсып турган.

Ол ышкаш балет артистери Кызыл хоорайга Хоочунналр бажыңынга, школа-интернатка, «Малютка» дээр өскүс уруглар бажыңынга ачы-дузаа көргүзериниң концерттерин база бераалгатткан. Олар бичии уругларга, кыргын-авалларынга, кыргын-авалларынга, өөренижилерге Бишкектен садыл алган уруглар хептерин, ногаз-чимистерин, ойнаарактарын белекке тутсуп, боттарының уран талантызын соңгеп турган. Өөренижилерни болгаш сургууллдарны Бишкектиң хореография училищезиниң директору, Тыва Республиканың уран чүүлүнүң алдарлыг ажылдакчызы Айтаң Райкаповна Шукурбекова удуртуп чораан. Келир үениң балет артистери сентябрь 15-те сөөлгү концертин Кызылга көргүскеш, хоорайның төөгүлүг болгаш тураскаалдыг черлеринче аян-чорукту кылган. Хореография школазынга өөредири-биле 6 кижини районнардан шилип алган.

Сарыг-оол КУУЛАР.

ЧУРУКТАРДА: «Шелкунчик» деп балет көргүзүглериниден.

Ондар ОХЕМЧИКТИҢ тыртырган чуруктары.

ХҮНДҮЛҮГ ЧАЗАК, ХООРАЙЫВЫСТЫҢ ЧУРТТАКЧЫЛАРЫ

Дүрген эмчи дузазы чедирер станцияның ажылдакчылары силер бүгүдеге найтаң, партия рескомуның автобаазазы турган черниң бажыңнарын коллективке дамчыдып бээрин дилеп тур.

Ампы үеде станция капиталь септелге херек болуп турар эрги бажында туруп турар. Санитар машиналары тургузаар чылыг гаражтарывыс шуут чок.

Чогуур таарымчалыг байдалдар чогу ажылдаар аргашинээни кудуладып, ындыг болганда, келдириишкинерни эки хандырар арганы бербейн турар.

«Дүрген дуза» дээрге медицинаның мурнуку шугумда турар албаны, дүрген хөделип, хемчег алыр албандыр, оон эмчилери, фельдшерлери, чолаачылары сагыш-сеткили дүвүреп, аар ажылды кылып турарлар. Ынчангаш бистиң дузавыстың шынары ажылдаарының, амыдыраарының ядыы-түрецги байдалындан хамаарышпас болуруы күзээр улус-тур бис.

Дүрген эмчи дузазы чедирер станцияның коллективи.

ЧАРЛАЛДАР БЮРОЗУ

Телевидение

СЕНТЯБРЬ 18
БИРГИ ПРОГРАММА
МОСКВАДАН

6.30 «Эртен». 9.05 «Уругларның музыка клүбү». 9.50 «Элизабетти манавышаан». Уран-чечен телефильмниң баштайгы көргүзүү. 11.05 «Хоочун таныштарның өг-бүле хрониказы». Барымдаалыг телефильм. «Юля». 1-ги сериязы. 12.00 ТМА. 12.15 «Юля». Барымдаалыг телефильмниң 2-ги сериязы. 13.05—13.35 «Авам, ачам база мен».

* * *

16.20 «Сегиржип алыпкыын». Уран-чечен телефильм. 2-ги сериязы. 17.25 Уругларга дамчыдылга (англи дыл кичээли). 18.25 «Планета». 19.10 Сонуургактарга. 19.25. И.-С. Бах. № 6 концерт. 19.45 «Элизабетти манавышаан». Уран-чечен телефильмниң баштайгы көргүзүү. 21.00 Информастыг программа. 21.40 Улугларга мультфильм. 22.05 Футбол. УЕФАның кубогу дээш. 22.55—23.30 «Уттундургаи корабльдерниң салым-чолу». Телефильм.

ИЙИГИ ПРОГРАММА
МОСКВАДАН

ТТ дамчыдылгалары

8.00 Эртенги гимнастика. 8.15 Мультфильм. 8.25 Немец дыл. Бирги чылы. 8.55 «ТелеЭКО». 9.25 Немец дыл Ийиги чылы. 9.55 Авторлар программадары. 11.00 Политкилдис. 11.45 «Ис». Барымдаалыг фильм. 12.15 «Орус чер ылыктыг». Шүлүкчү Л. Петракова болгаш ыраажы Г. Синицына күүседирлер.

ТТ дамчыдылгалары

13.00—14.05 «Дөрт улуг хүн». Уран-чечен телефильм. 2-ги сериязы.

* * *

18.10 Чарлаттынмаан аян-чорук. 15-ки дамчылылга.

КЫЗЫЛДАН

18.50 «Челер, маңнаар аъттар». Кызылда күрүне заводунуң аът азыраар черинден дамчыдылга. 19.20 «Тыва черде». Медээлер, тайылбыр, интервью. 19.50. Медээлер. 19.55 Чарлалдар.

МОСКВАДАН

20.05 Медээлер. 20.20 «Тамчыктыг улунар, чаштар!». 20.35 Фил Донахьюнуң программазы. 21.25 Чогаалчы В. Ледковтуң чугаазы.

ТТ дамчыдылгалары

22.05 Концерт. 22.55—00.55 Футбол. Чапсарда (23.45) — Медээлер.

ҮШКҮ ПРОГРАММА
МОСКВАДАН

18.50 «Оттуушкун». Барымдаалыг фильм. 19.50 — 20.05 Россияның парламент медээчизи.

Ажылче чалап тур

«Кызылтехопсадыг» фирма дараазында кадрларны чалап турар: шыырак билиглиг экономист, кадрлар килдизиниң начальнигы, бухгалтерлер, склад кылдызының инженери, диспетчер, чүдүрүкчүлер, септекчи слесарьлар, шак барымдаалап ажылдаар чүдүрүкчүлер, токарь, албан черинің бажыңнарының арыглакчылары.

Квартал болгаш чыл түңнелдерин барымдаалап акша шаңналдарың тыпсыр. Фирманың эргезинде магазин, медпункт, буфет бар. Ажылче албан черинің автобустары чедирер.

Фирманың адреси: Кызыл хоорай, Калинин кудумчузу, бажың № 17, автобус доктаар чер № 19 магазин, ынаар 2, 10 дугаар автобустар баар.

ФИРМАНЫҢ КАДРЛАР КИЛДИЗИ.

* * *

Каа-Хем районда «Совет Тыва» совхозтуң таңмазы читкенин барымдаалаан, ону күш чок деп санаар.

. . .

Тыва Республиканың Иштики херектер министерствозунуң ыяш болбаазырадыр кызыр будүрүлгезин бажыннар, чунар-бажыңнар болгаш херимнер ыяжының белен материалдарын садып турар.

Телефону 4-17-12.

. .

Болүк бүрүзүүге 120—150 рубль төлевирлиг путевкаларның штаттан дашкаар тарадыкчылары болуп ажылдаарынче туризмниң «Спутник» Тыва салбыры чүрттакчыларны чалап турар.

. . .

Кызылдың № 2 ясли-садынга кижизидикчилерниң дузалакчылары, сантехниктер, күш-культура инструктору, хөгжүм башкызы, кастелянша дарый хереглеттинип турар. Кээр чери: Кызыл хоорай, Рабочая кудумчузу, бажың № 50.

. . .

Аныяктарның «Спутник» делегей туризминиң Тыва салбыры «Шоптур» деп программалыг туристи путевкаларны садып алырынче республиканың чурттакчыларын чалап турар. Ол программа ёзугаар дараазында черлерге баар:

София—Стамбул: бо чылдың октябрь 16—22-де;
Будапешт хоорайга: октябрь 12—15, ноябрь 24—27-де;
Барыын Берлин болгаш Чөөн Бердин: декабрь 12—16-да.

«Шоптур» программаның чоокку үеде путевкалары олдур!

Ол черлерге баарын күзээннерниң документилерин кылыры ам чиигээн: анкета долдурар, даштыкы паспортка 4 фото-чурук херек.

«Тыва «Спутниктиң» адреси: Кызыл хоорай, Щетинкин-Кравченко кудумчузу, бажың № 46. Политиктиг чырыдышкын бажыңы, кабинет № 16, телефону 3-40-20.

Эки путевкаларны садып алгаш, чогумчалыг дыштанырын «Спутник» силерге күзеп тур, эргим хамаатылар!

Кино

СЕНТЯБРЬ 18-те

«НАЙЫРАЛ»: «Восточный коридор или Рэкет по...» (2 сериялыг) 10.00, 13.00, 16.00, 18.50 шактарда.

«ПИОНЕР»: «Золотой ключик» 9.00, 12.30, «Ян на барже» 10.40, «Враг» 14.20, 17.10, 20.00 шактарда.

«КАА-ХЕМ»: «Мистер» Индия (2 сериялыг) 13.40, 16.20, 19.00 шактарда.

АНЫЯКТАРГА ҮЛЕГЕР БОЛУР

Сүт-Хөл баар оруктап Хемчиктиң көвүрүүн кешкен кижилерниң кичээнгейин хаара туда боор, ханы уткашынарлыг чараш чурумалды улус эскерип каар. Оон кол утказы чонну, төрээн чурттунга, оон класс-чараш бойдузунга, дириг амытаннарынга хумагалыг болуруниче болгаш делегейге быжыг тайбыңны камгалаарынче кыйгырган. Хүн херели чайнап турар бөмбүрзекти адыш иштинде хүрээлеткеш, тайбыңның көге-бугаларын база сиилбип каан. Оон үстүнде хая кырында сыын биле мыйгакты дириг чүве-биле дөмей кылдыр шуткүп кылган. Үскүлежип ойнаан те биле чунма хаяларның эң-не бедиинде көстүр. Оон автору Кызыл-оол Коңгарович Монгуш-биле чугаалажырга, ол төрээн чуртунга, чонунга чоргааралыг ишлергейлээн ажылдарын ам-даа уламчылаарын бодап чоруур кижи болду. Сүт-Хөлдү шаандан тура-ла мөгелер чурту дижир болгай. Шынап-ла, Сарыглар Семиоол, Сүүр-оол Ондар ышкаш республика чергелиг маргылдааларга хой удаа шүүлген мөгелер амдыызында чок болдур ийин. Сүт-Хөл мөгелеринге алдар кылдыр Хылдыг-Үзүктүң арт кырынга хүрешкен мөгелериниң овур-хевирин база кылыр бодап турар мен» — деп, ол чугаалай-дыр.

Бурунгу тываларның спортчу маргылдааларының база бир нептереңгей хевири даш көдүреги турган дижир болгай. Спорттуң ол кагдынган чугула хевириниң «дириг-изиикчилериниң» бирээзи К. К. Монгуш деп, Сүт-Хөлдүң чону чугаалажып турганың база дыңнаан мен. Ол каш чылдар бурунгаар райониуң спортчуларын эвилелдеп алгаш, шаанда Сүт-Хөлдүң бүгү Тывага сураглаан мөгелери чораан Шойданның, Даржыктың дээш оонлаа өскелериин көдүрүп чораан даштарын Чес-Бүдүн деп черде бөлүп чыгаш, деңзизин үндүрүп толдарғайлаан диштилер. Ам ол даштарны оон-моон келген спортчулар сонуургап көрүп, күжүн шенеп, көдүрүп турарлар. Оон боду база спортка ынак, алдан дөрттүң чиринн дуглап чоруур Сүт-Хөлдүң пырык мөгелериниң бирээзи болдур ийин.

К. К. Монгуштуң чаңгыс чер-чурттуглары оон уран чүүлге мергежилдиин, кызымак салым-чаяанныын база ыагадаарлар. Бажыңынга кире бээрге, тыва хөгжүм херекселдерин делгеп салып каан турар. Оон таварышканын-на алгаш ойнай бээр кижи болду. Ону мен бодум караам-биле көрүп, кулаам-биле дыңнап бүзүрээн мен.

Бо чылын районга болуп эрткен ог-бүле концерттерин көрүүлдезинге оларның ог-бүлези эң-не дээрези боон шылгараан, Моолче чоруур эргени чаалап ап, кожаларының Наадымынга барып, чалантызын көргүскеш келгенер. Оларның концертин Сүт-Хөлдүң Удуг-Дерүүн (Шаараш) арж данының дыштаныкчылары дыка сонуургааннар. Ылаңгыя өг-бүленің уругларының эң бичези беш харлыг бичии Идегелдиң ачазының баянга үделгези-биле ырлаан ырлэрын болгаш танцыларын, оон бодунуң күүселдези-биле ырлаан ырларын, сыгыт, хөөмейин көрүкчүлер үргүлчүлелдиг адыш часкаашкын нары-биле үнелээнер.

Олар өг-бүлезинде алды уруглуг, Ургларының келир үези дээш ада-иезиниң кызымаккай сагыш салыышкыны дыка улуг. Ургларын келир үенин мадчыынары кылдыр белеткеп өөредир дээш чаа өөнүг дерип, белеткеп алганын база чугаалап ордулар.

Кызыл-оол Коңгарович-биле чугаалажып орарга, чүрттүң ажыл, амылыралында тургустунуп келген бергелерге хамаарыштыр, оран-чүртүнүң арга-ыяш, анменинин камгалалыындан эгелээш, өскен-төрээн совхозу «Сүт-Хөлдүң» келир үези дээш сагыш-сеткилин дүвүредип чоруур айтырыгларны хандыр бодап чоруур кижи болду. Ол-да бүгүнү экижидер дээш, бодунуң киржилгезиниң дугайында ханы медереллии-биле чугаалап орарын дыңнаап, «Кижи бүрүзү ынчаар ажылдап, чүрттаар болза, амылырал бир янзы боон болур-дур ийин» дээн бодал кижээ тыптып кээр чорду.

Оон аважы Хажыт Монгуш аныяндан кадыы баксырап, хоочурап ааранып, күш-ажыл кылыр аргазы чок апарып, удаа-дараа амнедир ужурга таваржып чораан. Бичии Кызыл-оол он хар чедип чораан-ла, школага өөренимшаан, аважының орнунга малын саап, хойтпактап, ажы, саржаг дээш, өске-даа ак чемин кылып ап, алгыкежин идээлеп, көдээде чурттап чоруур тыва херээжен кижилернин чымыштыг күшажылын чорааның ону бичиинээнден таныыр, билир кижилер сактып чугаалажып чоруурлар.

«Кижи болуру чажындан, аът-болуру кулунундан» дижир болгай. Мен Кызыл-оол бичии оолчугаш турда, оон ада-иези-биле кады-кожа ажылдап, чүрттап чораан, оон чажындан тура-ла, кижизиг мөзү-шынарын, эрес-шоваалаңын эскерип, «Бо-даа өзүп келгеш, ада-иезин азырап, арат чонуңга дузазын көргүзер төлептигиниң бирээзи боол болур-дур» дээрзинге бүзүреп, оон амыдырал-чурттал газын сонуургай бергенимнин ужур-чылдагааны ында чүве ийин. Амгы үениң аныяк кижилериниң шуптузунуң мөзү-шынары ындыг болур болза, магалыын көрбезикпе.

Бо бөдүүн аныяк кижинин ажы-чаңы, амыдырал-чурттал газы болгаш ажыл-ишке хандыкшылы, кижизиг овур-хевири амгы салгалдың аныяктарынга үлегер-чичек боор ирги бе дээш бижип орарым бо ийин.

Авaа МОНГУШ.
Кызыл хоорай.

ТУРГУЗУКЧУЛАРЫ: Тыва Республиканың Дээди Соведи, Министрлер Чөвүлели, «Шын» солуннуң редакция коллективи.

Редактор В. Ф. ЧАДАМБА.

Редакцияның телефоннары: ● редактор 3-43-34; ● оралакчылары 3-33-91; 3-34-17; ● приемнай 3-34-26; ● харылсалгалыг секретарь 3-34-92; ● оралакчылары 3-45-93; КИЛДИСТЕР: ● ниитилел-политиктиг 3-36-25; 3-34-17; ● улус депутаттар Советтериниң 3-34-17, 3-34-98; 3-41-23; ● экономика килдистери: улетпур 3-34-49, 3-36-74; көдээ ажыл-агый 3-41-16; ● социал айтырыглар 3-34-47; ● улус өөредилге болгаш культура 3-39-15; ● медээлер болгаш спорт 3-26-82; 3-41-23; чагаа 3-39-03; очулга 3-34-39; 3-34-93; ● корректорлар 3-34-19; ● үндүрүкчүлер 2-27-41; ● солун келбейн барганда 2-32-75.

Индекс 667000. Кызыл хоорай, Красноармейская, 100.

Тыва Республиканың Ном үндүрер чер. полиграфия болгаш ном садыынын херектериниң талазы. биле күрүне комитединиң типографиязы. Кызыл, Щетинкин болгаш Кравченко кудумчузу, бажың № 1.

Солун неделяда 5 катап үнер.

Хемчээли 2 парлалга амазы. Тиражы 27097 экз.

Чагыг № 960.