Тувинская республиканская БИБЛИОТЕКА им. А. С. Пушкина

Республиканың нийтилел-политиктиг солуну

1925 чылда үндезилеттинген.

ШЫН

№ 153 (14653) 1991 чылдың сентябрь 14, суббота ● Садар өртээ 20 көп.

ЧАГЫДЫЛГА-92: солун болгаш номчукчу

СОЛУНУВУС

Хүнүң номчуур солунувус үнмейн баарга, дүвүреп турдувус. «Шын солуну ырак-узак чайлагларда, хонаштарда малчыннар чагыс-даа номер эрттирбейл номчуур, солун келирин үргүлүү манап турарлар. Малчыннар аразынга үргүлүү чоруур болгаш пат-ла билир мен. «Шын» солунуң парлаарын хоруп каан деп дыңнаваш, сеткили дүвүреп, айтырып турганнар. Ынчанмайн канчаар, көдээ чоннуң номчуур чаңгыс солуну «Шын»-на болгай.

Солунувус катап үнүп келирге амырап, оон келир чылче чагыдылгазын дарый чорудуп эгелединвас. Черле нийтизи-биле көдээниң чурттакчы чону-даа, специалистер-даа солунувусту чылдың-на чагыдып алыр, соңуургап номчуур улус бис. «Шынның» арыңнарынга көдээ ажыл-агый темаларынга чүүлдер хөй парлаттынып турар. Ол эки. Ынчалза-даа совхозтарның, колхозтарның экономиказында, чоннуң-даа амылыралында чамдык чаа чүүлдерни ханы чыдыптайн турары бар. Кадзы специалистер-биле редакциянын харылзаазын ам-даа калбарыры кузенчиг. Мал, чер ажылының специалистери солун арнынга саналгонналывыс-даа солчуп көрзүвүссе кандыг боор.

«Шын» солунуң төөгүзү тыва чоннуң амыдыралы, хөгжүлдези-биле тудуш. Солунувустуң «Шын» деп ады кажан-даа читпес, хевээр артарын күзээр бис. «Шынга» шынын-на бижидим.

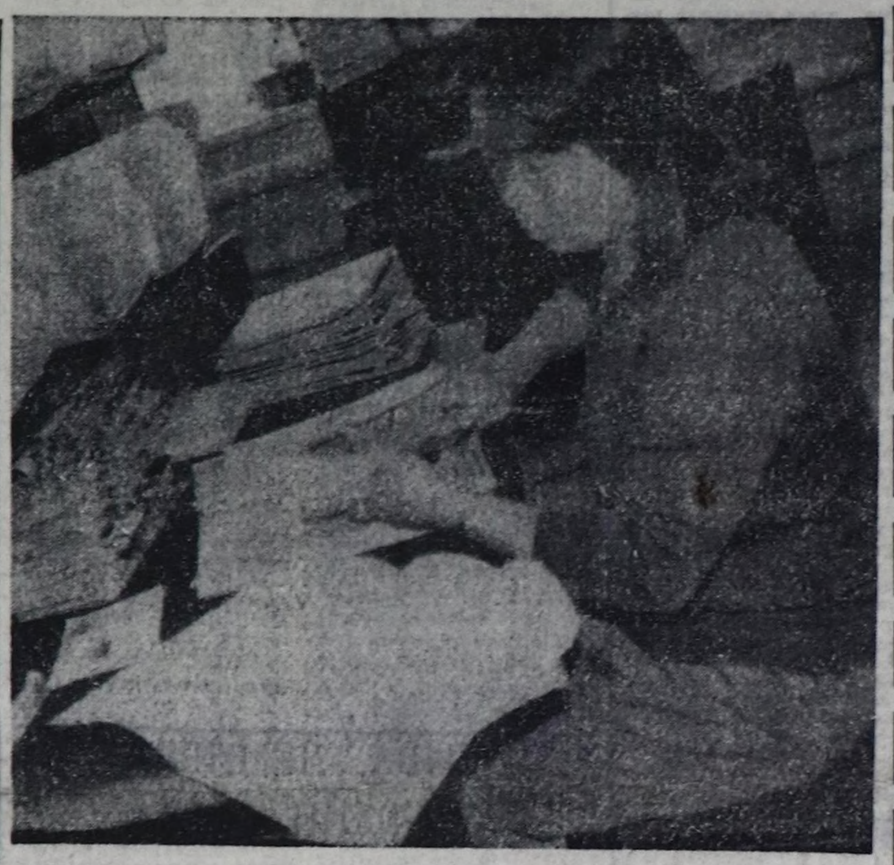
Чечек ООРЖАК.
«Алдан-Маадыр» сов. хозтуң кол зоотехниги.

ХЕВЭЭР АРТСЫН

Хензиг аныяамдан Тывамның улус өөредилгези-биле бүгү амыдыралымны холбап, ада бараан болуп ажылдап чораан кижи мен. Тыва улус үжүк-бижик билбес үеден бээр-ле школага башкылавышаан, чонну бижикке өөредип, культармейжилеп чордувус. Шыны херек, «Шын» солун чок турган болза, чоннуң караа кайы хире чырыырыл, культурага, бүгү-ле эки, чаа чүүлдерге канчап өөренирил? Алдан харны ушчок ажыр чурттай берген кырган башкы кижи мен ону үрээмниң ханызындан сөглеп ор мен. «Шын»-биле кады бистер, улус өөредилгезиниң хоочунарын, культура, уран чүүл ажылдакчылары чонче үнүп, чонну өөредип, оларның-биле кезээде кады базып чоруп орган бис.

Партияның ажыл-чорудулгазын соксадырга, солунда буруу чүү боор. Ийе, партияның органы болуп турган-дыр, чеже-даа ынчаар ажылдап келген болза, ол кажан-даа чоннуң амыдыралының тереининден уштунмаан, ону көргүзүп келген деп санаар мен. Мактанмас мен чон ортузунга хөй чылдарда ажылдап чораан хоочун башкыдыр мен, ам бүгүнүг дыштанылгамда ор мен. Солун чокта берге-дир, үнүп кээрге, шынап-ла, байыолал-биле дөмей-дир. Солупнуң адыш өскертпейн көрүнер. Солун «Шын» деп адын эдилеп чораан, шыны херек, кандыг буруу кылганыл ынчаш?! Бүгү чүүлдерни сайгарып чугаалажып турар чамдык эштер хөлүн эрттире бербейн, ейүн бодап чорза эки боор деп бодаар кижи-дир мен.

Адыяа МАСКЫР.
Улус өөредилгезиниң хоочуну.
Тес-Хем район.



Кызыл хоорайның төвүнде почта чедирикчизи (чуруктa) Маргарита Чомужук Тываның найысылалында эртежик ажыл-ишчилерниң бирээзи. Ол солуннар, чагаалар, журналдар сорттаар, адрестер аайынче чыыл салыр черинге эртенгинин беш-алды шакта-ла келир.

Ончалап, четчелеп алган хамык солуннарын ол хөй чурттакчылыг бажынарга база чедирер. Чагыкчыларның солуннарын дүрген чедирип бээр дээш кызып-ла турар.

«Шын» болгаш оон өске-даа солуннарны чагыдып алырынче чурттакчыларны ол суртаалдан, бижидилгелер кылырынга дузалап турар.

Хөй каът бажыннарда чамдык ажылдакчылар, инженер-техниктиг ажылдакчылар «Шын» солуннуң чагыдып албайн келгенин, бир хөй каът бажыңдан ийи-үш-ле өг-бүле «Шынны» чагыткан болурун ол хомудаксап чугаалады. Бодунуң төрээн дылында үнүп турар солунну чыл санында чагыдып алыры тыва кижиге национал чоргаарал болурун өг-бүлелер бодаар ужурлуг.

— Ынчангаш «Шынны» чагыдып алдынар бе? — деп, хамаарышкан участогумнуң улузундан бо-ла айтыра бээрдир мен — деп, ол немеп кагды.

Охемчик ОНДАРНЫҢ фотозу.

МАНАП ШАГ БОЛДУВУС

«Манай, манай малга чедер». Тыва өгбелер ажылголунге ынчаар чагып чораан. «Шын» солуннуң чаа үндүрүлгезин ол-ла ады-биле үнүп келгиже дыка-ла сагыш-сеткилим мукчулган. Барык хүннүң-не харылзаа салбырынга чедип, диленип турдум. Бир-бир бодаарымга, угаан-медерелим өскүп бар чытканзыг-даа, бир-бирде улуг садыпсыдалга таварышкан дег, муңгаранчыг-даа болду.

Тываның чонунуң нийтилел-политиктиг солуну улус чонга кижизидикчи башкы болур. «Шын» солун катап үнүп келгенинге өг-бүлевис шуптувус бир демнеге өөрүп, тур бис.

«Шын» солуннуң уставын номчуксаар-дыр бис. Оон-биле холбаштыр сан-хөөзүү, өнчү-хөрөнгүзи болгаш малмаган тударынга номчукчу дузалажыр бодалдыг. Ыраксынмас-ла чүве болза, 1992 чылдың чазын уткуштур бир кодан малын-даа малдап болурунга белен бис. Деткиксээр изиг күзедимдир ийин.

«Шын» мээң чарылбазым солунум дээрзин ыяк-ла билдим. Ужен хире чыл иштинде номчуп өскен солунум ачы-хавыязы мээң хууда амыдыралымга чогаадыкчы орукту ажыктан. Кажан-даа «кады бис» деп үнүнге үнмештим.

Моторж ТИРЧИН.
Ажылчын.

НОМЧУКЧУЛАРГА

«Шын» солуннуң чагыдылгазы чер-черлерде кидин түлүк уламчылап турар. Келир чылга чагыдылганы кыска хүүсла, октябрь төнчүзүнге чедир чорудар ужурга таварышкан бис. Ынчалза-даа бо үеним чогумчалыг ажыглап, «Шынның» тиражын район бүрүзүнге эрткен чылгы деннелден кудулатпазынга редакция идеген турар.

Солунувустуң чагыкчыларга чеднирлгези колдуунда ажырбас чоруп турар. Ону бүгү районнарже аъткарып турар Кызылдың харылзаа белдирининг чедирилге салбырының начальныгы Тамара Доржуевна Чамзыдан сөөлгү хүннерде солуннарны канчаар чедирип турарын соңуургадым.

— Сентябрь 7-де «Шын» солунну республика типографиязы чедир бербээн 54 шарыгны (бир шарыгга 500 солун) бээр тургаш, чүгле 32 шарыгны бергени-биле чамдык районнар чедир албаанын ол. (Редакция саазын чогундан солунну чедир парлаваан). Каа-Хем район (Сарыг-Сеп) ол хүнүң солуну чок арткан. Ынчаш көдээ суурларже солуннар четпээн, чеднишпейн барган. Чүгле район төптери Кызыл-Мажалыкче, Ак-Довуракче, Чадаанаже, Сүт-Хөлче, Шагаан-Арыгже, Чаа-Хөлче, Хандагайтыже, Тоора-Хемче, Тээлиже, Мугур-Аксыже чоруткан бис — деп, Тамара Доржуевна тайылбырлаан.

Ада турувуста 08 шак 30-де бир машина чедип келдиң Эрзинниң почтазын орайтап чорудуп турган сентябрь 13-те (автобаза машинаны озалдатканы-биле).

— Харылзаа черилиг автобаазазы транспорт-биле колдуунда ажырбас хандырып турар. Эртенгинин 5-7 шакка чедир районнарже почтаны чорудуптар. Типография солуннарны дүне 3 шакта эккээр тургаш, озалдадып бээри үргүлүү таваржыр. Чижээ, сентябрь 7-де 5 шакта — 2 шак иштинде, 10-да бир шак, 11-де база бир шак озалдадып берген. Августа 7 катап 2-3 шак озалдаткан. Чижээ, август 20-21 хүннеринде эртенгинин 6 шакта солунну типографиядан эккелген — деп, Т. Д. Чамзы чугаалаан. Оон уламындан, типографиянын озалдадып турарындан солуннуң чедирилгезинге саадалга ынчаар болу бээри база бар-дыр.

Мөңгүп-Тайга, Тожу районнарга, Кара-Хөл, Кунгуртуг суурларга почтанын чедирилгези агаар-бойдустуң байдалындан хамааржып, чамдык хүннерде саадап турары хомудавчыг.

Районнарның харылзаа белдирлери суурларже почтаны үезинде шалыпкын тарадырындан чагылгазын кижилер хүн санында саадалга чок алыры база хамааржыр болгай.

МАЛ ЧЕМИ:

курлавырларывыс кандыгыл?

ТЕМП ШАЛЫПКЫН ЭВЕС

Тыва Республиканың Агроүлетпүр эвилелинин сентябрь 11-де редакцияга берген медээзи ёзугаар алырга, мал чеминиң белеткелиниң планын республика амчаа-ла бежен хуу чедире берген. Тодаргайлаарга, 94391 тонна бедүүн сиген белеткеттинген. Бо сан-чурагай эртнен чылдың бо үези-биле деңнээрге, оон 33047 тонна хөй. Ол артыкшыл кыш удур чоруп олурар көдээ ишчилерниң сагыш-сеткилин көдүрүп, хей-аът киирептип болур. Ажыл-агый ам колдуунда-ла сенаж болгаш кукуруза база сула ажаалдазынче кирген болганда хүн бүрүнүң немерези улам-на көвүдеп, курлавырны хөйү-биле тургузуп ап болурунуң магадылалын көргүзе берген. Сиген белеткээриниң планын ыраккы Мөңгүн-Тайга район күүседириниң кырында келген. Оларда 69 тонна сиген белеткээри арткан. Ынчалза-даа бо районнуң сигенчилериниң нийти бүдурер хемчээли улуг эвес: 1070 тонна. А оларга деңнээрге, Улуг-Хем биле Бии-Хем районнар ол-ла дараалашкаа-биле 21995 база 13844 тонна сиген белеткээр. Ындыг-даа болза бо районнарның көргүзүү багай эвес: олар планнарын 73-73 хуу чедир күүседип алгылаан. Барыын-Хемчик районда 8390 тонна сиген белеткеттинген. Ында план 60 хуу күүсеттинген. Сүт-хөлчүлер 7325 тонна сигенни сараатгаан, план — 59 хуу болган.

Чөөн-Хемчик районнуң чамдык ажыл-агыйларының девискээринде оът-сиген эки үнген турбуже, бо районда байдал оожум хевээр. Мону колхоз, совхозтарның ажыл-ишчилерин бо чугула кампаниже эки организастап шыдавааны, кижи болган техника күжүн чеп ажыглап кирбээни, удуртукчуларның шүшпек, олутпай чоруу кылдыр санаар апаар. Мал чемин белеткээриниң ажылын чугулага көрүп, оон темпиаин шапкынчыдар хемчегларни алырын райкүүседириниң Макар Донгак баштаан удуртукчуларынга, совхозтар директорларынга идеген артывыс. Бо хире улуг хемчээлдиг район мынчага чедир 6072 тонна сиген кылып алгаш, планын 48-ле хуу чедирген.

А еске культураларның талазы-биле база-ла чер албаан.

Барыын-хемчикчилер планын 60 хуу күүседип алган. Ол районда 8390 тонна сиген сараатгаттынган. План күүседезинин талазы-биле Өөүр, Таңды, Бай-Тайга районнар база-ла чер албаан. Каа-Хем, Тес-Хем, Эрзин, Тожу районнар адактын соонда. Ону үү дээрил? Оларны үргүлүү шүгүмчүлеп келген. Бо районнарның удуртукчулары Ч. Удумбара, К. Лапчыа, К. Мои, К. Долгар амыдыралчы боттуг шүгүмчүлелден чүге чогумчалыг түңнел үндүрбейн турарыл?

Сенаж салырының планын чүгле Бии-Хем район күүседткен. Ында 19747 тонна сенаж салдынган. План 148 хуугa боттанган. Кызыл район сенаж салырының планын 91 хүү чедирип, 6210 тоннаны белеткээн. Барыын-Хемчик биле Каа-Хем районнар бо хоолулуг мал чемин белеткээриниң планын 71-72 хуу күүседкилээн. Адактың соонда базала Эрзин биле Тожу. Олар планын 3-4 хуу чедирген. База-ла пат, чер албаан. Ынчалза-даа база бир өөрүнчүг медээ бар: Кызыл район витаминниг сиген далганын белеткээрин 116 хуу күүседткен.

Республиканың районнары силос салып эгелээ-ле элээн үе эртнен. Бо талазы-биле бедик көргүзүг Таңдыда: ында 50976 тонна силос салдынган. План — 72 хуу. Бии-Хем районда 10420, Каа-Хем — 24167, Улуг-Хем — 23434, Сүт-Хөл — 4243, Тожу — 1625 тонна ногаан массаны кыш удур салып белеткеп алган. Мал чемиинг белеткели республиканың бүгү колхоз, совхозтарында үргүлүүлеп турар.

Соок дүштүү-ле, хойжу

УДУР СӨӨРТҮП ТУРГАШ...

Малчын кижи бүрүзүнге чылдың эң берге үези — кыш. Нийтиниң малын оон хүр-менди ажырар дээр болза-ла амгы чылыг үени ажыглап мал чемин курлап, кыштагда мал каңгааларың, чурттаар оран-савазын септеп-селип алыр апаар. Оон башка шо-шо кылдыр хаарып келир соок кыжын улуг бергелерге таваржы бээр. Кышка удур белеткел чок чоруктуң бак үржуктарын билир кижилер ылангыя чайын, күзүн анаа кайын орар деп. Ажыктыг, дузалыг чүвени кылып, бүдүрүп, тыптынып, курлап, магадылап алыр. Оон чамдык чижектерин Эрзин районда «Нарын» совхозтуң директору Б. Б. Кунгаа-биле сиген шөлдерин кезип, хойжуларынга ужуражып чораан көрген бис. Тайга тыртым черлер болгаш Качыктың, Артыштыгның, Ак-Довурактың, Ак-Хемнин сигени багай эвес болур. Ынчангаш хойжулар колдуунда-ла аңаа сиген белеткээр. Чер аразы ырак болганы-биле чамдыктары хову сигени кезип, бөлүп алыр.

Баштай-ла хойжу Б. С. Нүрзетке дужа бердивис. Ол аныяк соолдар-биле кады бодунуң кыштаанда пресстеп каан хову сигенин автомашинадан дүжүрүп тур.

— Кыштаам бо-дур. Үүрмек септелгезин кылып алган мен. Ам кол ажылым бо: удур сөөртүп тургаш, сиген курлап ап тур мен. Мал чемин хөйүү-ле курлап албас болза, а кышкы үеде бергедей бээр болгай— деп, Бора Сендиевич чугаалаш, немеп кагды.—Көөрге-ле шала багай кышкаш кестүр. Кыжын моңу, хову сигени-даа болза, мал аажок чиир чүве. Онаан каанын 4-5 тонна болдур эвеспе. Ол-даа ажырбас, күүседип алыр мен.

Ындыг харын. Соок дүштүү-ле, хойжу, дээр болза, олардан ам ындыг харыны дыкнап болур. Аңаа кайын орар бис, кылыр чүвени бүдүрүп алыр бис дээри ол.

Ол кыштагдан ырак эвес-те, орук хажыылында база бир хонашта, бир автомашина көстүп тур. Чеде бердивис. Таныштывыс. Хооүн хойжу, «Күш-ажылчы шылгарал дээш» деп медальдың эдилекчизи А. Ч. Хумбун болду. Ол чолаачы оол-биле кады тайга сигении черже дүжүр октап тур. Чугаалаштывыс. Ол мынча диди:

— Хойжулап ажылдаашүжен чыл ажа бердивис. Мал чемин от-бүлем-биле кады кылып тур мен. Кашыкка чайладывыс. Эртиен чылын сигенни хөйну курлап алган мен. Артып калган. Дуу чыдары олдур. Бо кышка удур 10 ажыг тонна сигенни белеткеп алыр мен. Кезип алган сигеним ам-даа бар. Ону кыштаамга чедирип алыры арткан. Бээрледип алыр дээрге-ле машина-техника чок боор, ону оочурлаар, бо багай чүве-дир.

Ында, шынап-ла, ындыг. Кыштагларынга сиген чедирип алыр дээн малчыннар хөй, А техника чедишпес. Ынчалза-даа ону хире-шаа-биле боттандырып турар. А Аракчаа Чалзырович ховунуң кажаазын кышка удур белеткеп алган, чурттаар бажыңы база белен, турлаанда чырык бар.

Аракчаа Чалзырович чугаа калыпта автолавканың кээр, келбезин база сагындырдыр. Долганны үлештирберип турза-даа, үс болган макарон аймаа эккелбейн турарынга, хеп база пес үргүлчү-ле чок боорунга хомудап турду. Оон ол бодалынга хойжу К. И. Сергей база бүрүн каттышкан. Комбу Иванович-биле бистер оон думмасы, аныяк хойжу Махмуд Сергейнин өөнге душчу берген бис. Оон үргүлары алдыг үш кыстыг, үш оолдуг. Эрткен чылын 100 хойдан-на ыяк хураганны алган болза, бо чылын чер албаан. Кыш берге, час когурумнуг, соок болганы-биле көргүзүү куду болган. Оон кыштаа—Арыскыта чайлаа—Деңгеликтер. Үргүлчү төрүүр хой кадарын келген. Кыштагда кожазы эрги. Чаа кажаа кылыр дээш тутпаан. Ынчалза-даа машина-техника-биле хандырып, кышты сөөртүл бээр болза, эш-өөрүн эвилелдеп тургаш кажаанга тудуп алырын ол чугаалап олурду. Кыштаанда бажыңыг, шала туткан чуна-бажыңыг. Оон эжин, соңгалары чок.

Комбу Ивановичиниң бөга бир дилээ бар. Ол хей чылда хой кадарып келгенде, совхоз төвүнде бажыңы чок. Ажы-төлүү школачылар. Бир бажыңды бээрин ааззаш, ону еске кижиге берилкен. Хей ажы-төлдүг хойжунуң хомудалын чоокку үеде хандырар талазы-биле совхозтуң директсиязы, ыяда профсоюзтың комитединг көөрүн идеген артаал.

Кышкы үеде Нарыннын хойжуларынга бир берге чүве—одар. Кыштаглар чоок. Ынчангаш мал одары кыйын. Малды үргүлчү каратавас, одар шөлүн цын таарыштырбас болза хорижок: мал катчы-даа берип болур. Ынчангаш малчын кадрларның харылзалазын бедидери-биле төрүүр коданнарны төлептиг, мөзүлүг, ажылдап билир кижилерге, а төрүвес иодзынарны аныяк от-бүлелерге хүлээткен. Дөрт кыштагда капитал септелге чорудуп, бирээзин чаа тудуп турар. Совхозта 85 хойжу турлаанның 42-зинде электри чыры бар. Артканнарны бичии моторлар ажыглаар. Хойжулар кышка удур хире-шаа-биле белеткеп турар. Оларның ол ажылы үре-түңелдиг болгай аан.

Шангыр-оол ДОРЖУ.

Үнүп чыткан номерге келген дилег

«ДУЗАЛАП КӨРҮҢЕР»

Ажыяга чаа-ла кээп турувуста, редакцияга хомудаан сеткили арнында иле көскү аныяк хераажен кижи келгеш, дараазында чүүлдү биске чугаалап, дуза көргүзерин дилээн:

Хоорай адаанда дачалар чанында № 1 автобүдүргүлгениң дузалал ажылагыйында бригадирлеп ажылдап турар мен. Чурттап турар бажыңым база ында. Бир чүүл сеткилимни дыка-ла хомудатты, милиция ажылдакчыларынга баарымга, меңээ дузалаардаа хире эвес боорга, силерге келгеним бо. Дузалажып көрүнер. Ам херектиң ужурун чугаалап берейн:

— Бажыңывыс Улуг-Хем эриизде сеп кыдыында. Ол сепке балыктаан, анаа-даа дыштанган улус бола келир. Бис оларга, олар биске кандыг-даа хамаарылга чок. амыр-тайбың чурттап келдивис.

Дүүн база бир бөлүк келген—беш эр кижи, бир хераажен. Үш машиналыг: 81-62 ТВЛ дугаарлыг самосвал, 57-25 КЯ дээн күзовтуг УАЗ-452 болгаш 83-42 ТВЖ дугаарлыг хуу «Нива». Баштай оларның дугаарларынче кайын кичээнгей салыр ийик бис аан, соонда барып бижип ап чытканывыс ол-дур ийин.

Келген соонда ур болбаанда, оларны чугаа-сооду дыңнып, шимээн-даажы элээн анардыг-биле турарын илдең. Ижиксээн улус ижер-ле ыйнаан дээш саңыш-даа салбаан бис. Ынчалаа-даа 16 шак чартык үезинде оларның талазындан хаван оглунуң кыпсынчыг кышкызы үнген. Чүү болган чүве ирги дээш ашаам ынаар чорупту. Элээн үр апаарга, соондан чеде бээримге, бистиң хуувуста хаван оглун олүрүп каан чыдыр. Хомудаарымдаа аажок. Ашаам холдарында ханны безин чедир чуп албаан бир кижи-биле маргышкан тур. Соонда билдингени — «Сукпак» совхозтуң кол инженери Олег Ершов болду.

Оон аксындан чүнү үнмес дээр: «Хаванывларны мен өлүрүп кагдым, мени канчаар силер ынчаш? Орус, тыва эш-өөрүм-даа эңдерик, оларга силерни өлүртүп, бажыңывларны өрттеттирип-даа каап болур мен. Ынчангаш дыка кедереп турбанар...»— дээш, кыжанмас-ла чүвези чок. Оларның маргыжынга киржи бергеш караамче-даа шаштырдым, көрүнер даан көк. (Карангылаткан карак шилдерин уштуптарга, шынапла көк чораан—ред.).

Чадажып кааш күдээмни милицияже чоруттум. Ол удатпаанда машиналыг ийи КАИ ажылдакчызы эдертип алган келди. Оларның машиназын көрүп кааш самосвалдың чолаачызы дезерин ораллажып, күдээмнин чиик машиназын уу-чаа үстүрүп каг часты. «Сукпак» совхозтуң чолаачызы Александр Желтухин болганын оон билип алдывыс.

Оон соонда бистиң шуптувусту хоорайның иштики херектер киллизинге эккелген. Аңаа дежурныйлап орган майор Вадим Оськин биске дузалажыр хамаанчок, силер хоорайга хамаарыштыг силер. Кызыл районнуң милициязынга барыңар, олар сайгарып, менде силерниң херээжер чокка-ла он беш херек бар деп, дедирленип, химиреним шаг болду. Ынчап-ынчап дөрт дугаар каътта 70 дугаар өрээлде олурар Монгуш деп ажылдакчыже чоруткан. Ол мени байысаап, протоколду тургускаш, демги чурум үрекчилерин, үптекчилерни аан, безин байысаавады. Ынчап турувуста Кызыл районнуң иштики херектер киллизинден бир ажылдакчы чедип келген. О. Ершовбиле чугаалажып турарын көөрүмге, аажок өнүк улус чораан. Ол кижи Монгушка келгеш, аңаа тыва дылга бир-ле чүве чугаалаш, демги мени байысааган протоколду катап-ла дежурныйга эккеп, оон-биле дугуржуп, сүмелешкенининг соонда чурум үрекчилерин аңаа-ла салып чорудар дей бээрге, негеп тургаш оларның эзирик, элээринин дугайында экспертиза кылырын чедип алдым. Шупту эзирик болдулар. Ынчалза-даа оларның шуптузун оон соонда аңаа-ла салып чорудупкан. Хаван оглунуң сөөгү милицияда, ону хавырган дугайында протокол безин чок.

Ол-ла чоруп турувуста дүн ортузу чеде берген. Демгилерни салып чорудуптарга, биеэги-ле байырлап турган черинге катап келгеш аңаа хондулар. Септи кежилдир четкилер салып алган улус чораан, ол дугайында КАИ-даа ажылдакчыларынга, шагдаларга-даа чугаалаарывыска, херекке албас болду. Ол база кайгамчык. Бойдус камгалаар органнарның ажылдакчыларын эккээрин-даа негеп турдум. Тоовайн бардылар.

Бо бүгүнүң чоруттунуп турарын көөрүмге, ук херектi бузуруп каапгар деп турары дыка көскү чорду. Мени даарта эртен Кызыл районнуң иштики херектер киллизинге кел, аңаа сайгарар бис дээр чораан. Чүге ындыг чүвел? Бистиң девискээривис хоорайга-даа хамааржыр болгай. Бот-боттарын камгалажып, херектерни мынчаар чажырыпбузуруп турарга, кем-херек үүлгедиишкиннери хей боот турбайн канчаар. Мону черле мынчаар аңаа эрттирбейн, солунга чырыдып тургаш эчизинге чедер бодайдыр мен. Ынчангаш менээ дузалажып, мону чырыдып көрүнер.

Людмила ЕРОФЕЕВА.

Редакциядан: Езугуг дорамчылалга, күчүлелге таварышкан хамааты солундан дуза дилеп келген-дир. Херектин сайгарылгазының эгелеп турарында арай чизинчиг чүүлдер, шынап-ла, бар хире. Оон канчаар болганын ол хевээр. Чүнү-даа кадывайн немевейн чырыттывыс. Хоорайның корум-чурум камгалаар органнары хомудакчыга хоойлу бүгүлеп дузалап, чурум үрекчилерине хамаарыштыр чөпшиттирни хүлээп алырынга идеген артывыс.

Келир чылдың «Шынын» чагыдып алырынче далажыңар, ону хүлээп алыры октябрь төнчүзүнде доостур

Даарта—Арга-арыг ажылдакчыларының хүнү

Рынок болгаш АМЫДЫРАЛ

КАМНЫГ БОЛУУЛ

Даарта Арга-арыг ажылдакчыларының хүнү. Арга-арыг — бистиң байлаавыс. иогаан» өнүүвүстү камгалап, ону өстүрүп сайзырадырынга төлептиг үлүүн киирип чоруур арга-арыг ажылдакчыларынга оларның байырлалын таварыштыр байыр чедирип, оларның ажыл-ижинге, амыдыралчурталгазынга чедиишкиннерни күзеп тур бис. Рынок харылзааларынче шилчилге үезинде арга-арыг ажылдакчыларының мурнунда салдынган сорулга улуг-даа, харыысалгалыг-даа.

Тыва Республиканың арга-арыг ажылдакчылары боттарының чаңчыл болган байырлалын канчаар уткуп турарын солуунуң номчукчуларынга таныштырары-биле республиканың Арга-ыяш ажыл-агыйның девискээрбүдүрүлге каттыжышкынының кол инженери Виктор Васильевич ПЕРМИНОВКА элээн каш айтырыгларны салган бис. Ону мооң адаанда парладывыс.

— Рынок харылзааларынче шилчилгеге-биле холбаштыр тудуг материалдарынга база одалгага ажыглаар ыяш чедишпейн турар болгай. Бо дугайты чүнү чугаалап болур силер, Виктор Васильевич?

— Салып турар айтырыынар шын-дыр харын. Ажыл-агыйны башкарып чорударының чаа хевири болур рынок харылзааларынче шилчип турар бо үеде тудуг материалдары кылдыр хереглээр ыяшка, ооң турээк, одалга кылдыр ажыглаар ыяшка хереглел дыка улгаткан. Чурттуң өске регионнары-биле бараан-сараан-даа солчурда бо эң эптиг чүүл боон турар. Биригээр чугаалааргa, кол продукт боон турар. Амгы үеде ыяш хереглевес-ле чер чок апарган. Ынчангаш ыяш белеткен алыр дээн чөрлер, ниң саны база өскен. Ооң кадында чаа тургустукгулаан кооперативтер болгаш бичебүдүрүлгелер дээр бүдүрүлгелер кандыг-ла-бир арга ажыглап тургаш, ыяш фондузу аптарын бодаар боордур.

— Силериниң кадагалап-каректап турар арга-арыгларыңардан чылда чеже кубометр продукцияны хереглекчилерге берип турар силер? Ону кым тодарадып бээр чүвел?

— Чылда 3 миллион кубометр продукция бээр кылдыр силер. Бо буянныг ишке хөй чылдарда ак сеткилдиг ажылдап келген бүдүрүлгениң мурнакчыларын адап каары артык эвес боор.

— Ногаан өнүүвүстү камгалаар болгаш кадагалаар буянныг херекке бодунуң барык бүгү амыдыралын бараалгадып, кызымак ажылдап келген кижилер бисте хөй. Сүт-Хөл лесничествозунуң лесниги Достай-оол Бадамбаевич Монгуш, Өвүрдеи Кызыл-оол Доңгакович Монгуш, Балгазындан Георгий Егорович Стариков, Белбей лесничествозуундан Борис Иванович Борзенко дээш ооң-даа хөй кижилерни адап болур мен. Тураниың ыяш ажыл-агыйында Г. Н. Маадының удуртуп турары бригадаңың ыяш белеткекчилери планныг онаалдазын доктаамал ажыр күүседип келген.

Пөш тооруу удавас республиканың садыгларынга көстүп кээр. Каа-Хем, Тожу болгаш өске-даа ыяш ажылагыйларындан дыка хөй бригадалар тоорук белеткеп үнүпкен.

— Арга-арыгны катап өстүрери — силериң ажылчорудулганарның кол өзээ болгай. Бо талазы-биле кылып турар ажылыңар кандыгыл?

— «Бир ыяшты кескеш, ийи ыяштан олуртуп каг» деп үлегер чугаа бар болгай. Ол биске дорт хамаарылгалыг. Бо чылын 600 гектар черге ыяш культурадарын тарып олурткан. Ыяш кезип алыр черлерден чаа өзүп үнүп орар чаш ыяштарны камгалаар талазы-биле негелдени шыгыыраткан бис. Тарып олуртур ыяш материалдарын өстүрери-биле комплекстиг үш ажыл-агый ажылдап турар., Чурттакчылыг суурларны, хоорайларны иогаанчыдарынга ажыглаар ыяштарны база-ла өстүрүп турар. Политиктиг оюн-биле хандыкшаап, хоорай, суурларыны иогаанчыдып чаагай-жыдарынче чамдык удуртукчулар кичээнгей салбастай бергени харааданчыг-дыр. Ооң түңнелиниде тарып олуртур ыяштарга хереглел эвээжээ, чаагайжыдылгага ажыглаар дээш тарып каан ыяштар эмин эрттир үнгеш, шынарын чидирген. Ону октаар ужурга таварыштывыс. Бо чүл? Ажыл-агыйжы эвес чорук-тур. Ынчангаш арга-арыывыска камныг боон көрээди.

Манай-оол ОЮН интервюону кылган.

Интервью

— Кезип каапкан ыяштар артынчыларын болбаазырадыр талазы-биле кылып чорудуп турар ажылыңар дугайында чугаалап көрүнерем?

— Артынчыларны болбаазырадып кылыр дериг-херекселдер чок боон турар. Ооң үжүн кескен ыяш артынчыларын колдуунда-ла октаар ужурга таваржып турар. Ыяш кескен чөрлеринин богу артып каап, ол кавының девискээрин бокталдырып турар. Үзүк чок орт хып турар ужуру-даа ында. Бо хүннерде шак мындыг ажыл-агыйжы эвес чорукбиле эптежир аргавыс чок апарган. Өскээр хөделбес болза хоржок деп чүвени билгеш, арга-ыяш комплекизин эде организастаар талазы-биле эге базымнарны кылып эгелей бердиниc. Чогумна мынчангаш «Туран арга-ыяш» фирмада модуль бажың-на эптеп тургускаш, станок дээш өске-даа дериг-хереселдерни тургузуп алдывыс. Каа-Хемнин ыяш ажылагый черинiң базазынга паркет шала кылыр, ооң чоорту хирээнди артынчыларындан шала шывар плита кылыр черинiң телевилелин доозуп турар. Маңаа ажыглаар дериг-хереселдерни белеткеп эгелей берген. Бо айтырыгларны чогумчалыг кылдыр шиитпирлээринге Тыва Республиканың Министрлер Чөвүлелү болгаш Экономика талазы-биле күрүне комитеди биске улуг деткимчени көргүскен.

— Чоннуң хереглел баранныарын бүдүрер талазыбиле кылып чорудуп турар ажылыңар дугайында чүнү билип ап болурул?

— Бүдүрүлгелерни материалдыг курлавырлар-биле хандыраарының хөй чылдар иштинде чүрүмчүдүп каан турган чуруму сандаран, рынокче шилчилгениң берге байдалдарында республиканың ыяш ажыл-агыйлары чоннуң хереглел барааныарын бүдүрер дээш орлалдажышкынынарны кылып келген болгаш кылып-даа турар. Тандының болгаш Кызылдың ыяш ажыл-агыйларының белеткен кылганы балды сывы болгаш огородка ажыглаар дериг-хереселдер сыптарын магазиннерде доктаамал бар боон турар болу берген. Бистиң хоочуннарывыс В. М. Шишковтуң, Ф. К. Горшковтуң кылганы досказрлар, кухняга салыр хереселдери, сиилбин тургаш кылып каан кылыглары республиканың дыка хөй чурттакчыларының бажыңнарын каастап турарынга чоргаараның чоруур бис. Олар бүдүрүп турар продукциязының шынарын экижидер, ооң ассортиментизин калбартыр дээш чогаадыкчы ажылдан турарлар.

— Профессионал бәйырлалыңарны дедеглеп турарсилер. Бо буянныг ишке хөй чылдарда ак сеткилдиг ажылдап келген бүдүрүлгениң мурнакчыларын адап каары артык эвес боор.

— Ногаан өнүүвүстү камгалаар болгаш кадагалаар буянныг херекке бодунуң барык бүгү амыдыралын бараалгадып, кызымак ажылдап келген кижилер бисте хөй. Сүт-Хөл лесничествозунуң лесниги Достай-оол Бадамбаевич Монгуш, Өвүрдеи Кызыл-оол Доңгакович Монгуш, Балгазындан Георгий Егорович Стариков, Белбей лесничествозуундан Борис Иванович Борзенко дээш ооң-даа хөй кижилерни адап болур мен. Тураниың ыяш ажыл-агыйында Г. Н. Маадының удуртуп турары бригадаңың ыяш белеткекчилери планныг онаалдазын доктаамал ажыр күүседип келген.

Пөш тооруу удавас республиканың садыгларынга көстүп кээр. Каа-Хем, Тожу болгаш өске-даа ыяш ажылагыйларындан дыка хөй бригадалар тоорук белеткеп үнүпкен.

— Арга-арыгны катап өстүрери — силериң ажылчорудулганарның кол өзээ болгай. Бо талазы-биле кылып турар ажылыңар кандыгыл?

— «Бир ыяшты кескеш, ийи ыяштан олуртуп каг» деп үлегер чугаа бар болгай. Ол биске дорт хамаарылгалыг. Бо чылын 600 гектар черге ыяш культурадарын тарып олурткан. Ыяш кезип алыр черлерден чаа өзүп үнүп орар чаш ыяштарны камгалаар талазы-биле негелдени шыгыыраткан бис. Тарып олуртур ыяш материалдарын өстүрери-биле комплекстиг үш ажыл-агый ажылдап турар., Чурттакчылыг суурларны, хоорайларны иогаанчыдарынга ажыглаар ыяштарны база-ла өстүрүп турар. Политиктиг оюн-биле хандыкшаап, хоорай, суурларыны иогаанчыдып чаагайжыдарынче чамдык удуртукчулар кичээнгей салбастай бергени харааданчыг-дыр. Ооң түңнелиниде тарып олуртур ыяштарга хереглел эвээжээ, чаагайжыдылгага ажыглаар дээш тарып каан ыяштар эмин эрттир үнгеш, шынарын чидирген. Ону октаар ужурга таварыштывыс. Бо чүл? Ажыл-агыйжы эвес чорук-тур. Ынчангаш арга-арыывыска камныг боон көрээди.

Манай-оол ОЮН интервюону кылган.

ЭЗИМНЕРНИҢ ЭЭЛЕРИ





Арга-ыяшты камгалап, ону улам байлак кылдыр өстүрериниче сагыш салып чоруур улусту бо хүнде хөйүн-биле адап, оларның ажыл-ижин демдеглеп болур.

Бо чуруктарның бирээзинде арга-арыгны камгалаарының талазы-биле ажыл чорудар станцияның улуг инженери Салчак Камзат-ооловна Кара-Кыстың чуруун киирдивис. Ол 1963 чылда Сибирьниң технологиялыг институдун доозкаш, Барыын-Хемчиктиң ыяш ажыл-агыйынга, Каа-Хемге болгаш оон өскедаа черлерге ажылдап чораан. 1985 чылдан арга-арыглар камгалаар станцияда ажылдай берген. Ажылында макталдыг. Арга-дурзулгазы байлак инженердир.

Дараазында чуруктa Владимир Ильич Титов 1967 чылдан Шуурмактың арга-арыг ажыл-агыйынга механиктеп, ооң удуртукчузунуң оралакчызы болуп, амгы үеде Тес-Хемде арга-арыг черинiң улуг механигинге ажылдап, машина-техниканы башкарып, калбак-калбак улуг эзимнериниң ээли болуп, кызымак ажылдап чоруур.

Охемчик ОНДАРНЫҢ фотолары.

БИСТЕР ӨСКЕРИЛГЕН БИС

Август 19-21 хүнiнеринде болган күрүнениң эргелчатырга эргилдеэзинiң үезинде Тывага аңаа кымнар удурланганыл, кымнар хорүй берген чытканыл, кымнар эргилде кылган кижилерни деткиир хөөннүг турганыл деп чугаа бо-ла, кодурлуп кээп турар. Ындыг утказы келген кижилер бисте хөй. Сүт-Хөл лесничествозунуң лесниги Достай-оол Бадамбаевич Монгуш, Өвүрдеи Кызыл-оол Доңгакович Монгуш, Балгазындан Георгий Егорович Стариков, Белбей лесничествозуундан Борис Иванович Борзенко дээш ооң-даа хөй кижилерни адап болур мен. Тураниың ыяш ажыл-агыйында Г. Н. Маадының удуртуп турары бригадаңың ыяш белеткекчилери планныг онаалдазын доктаамал ажыр күүседип келген.

Пөш тооруу удавас республиканың садыгларынга көстүп кээр. Каа-Хем, Тожу болгаш өске-даа ыяш ажылагыйларындан дыка хөй бригадалар тоорук белеткеп үнүпкен.

— Арга-арыгны катап өстүрери — силериң ажылчорудулганарның кол өзээ болгай. Бо талазы-биле кылып турар ажылыңар кандыгыл?

— «Бир ыяшты кескеш, ийи ыяштан олуртуп каг» деп үлегер чугаа бар болгай. Ол биске дорт хамаарылгалыг. Бо чылын 600 гектар черге ыяш культурадарын тарып олурткан. Ыяш кезип алыр черлерден чаа өзүп үнүп орар чаш ыяштарны камгалаар талазы-биле негелдени шыгыыраткан бис. Тарып олуртур ыяш материалдарын өстүрери-биле комплекстиг үш ажыл-агый ажылдап турар., Чурттакчылыг суурларны, хоорайларны иогаанчыдарынга ажыглаар ыяштарны база-ла өстүрүп турар. Политиктиг оюн-биле хандыкшаап, хоорай, суурларыны иогаанчыдып чаагайжыдарынче чамдык удуртукчулар кичээнгей салбастай бергени харааданчыг-дыр. Ооң түңнелиниде тарып олуртур ыяштарга хереглел эвээжээ, чаагайжыдылгага ажыглаар дээш тарып каан ыяштар эмин эрттир үнгеш, шынарын чидирген. Ону октаар ужурга таварыштывыс. Бо чүл? Ажыл-агыйжы эвес чорук-тур. Ынчангаш арга-арыывыска камныг боон көрээди.

Манай-оол ОЮН интервюону кылган.

Август 19-21 хүнiнеринде болган күрүнениң эргелчатырга эргилдеэзинiң үезинде Тывага аңаа кымнар удурланганыл, кымнар хорүй берген чытканыл, кымнар эргилде кылган кижилерни деткиир хөөннүг турганыл деп чугаа бо-ла, кодурлуп кээп турар. Ындыг утказы келген кижилер бисте хөй. Сүт-Хөл лесничествозуң

КАРА-ДАГГА КЫМНАР ЧУРТТАП ЧОРААНЫЛ?

Алдан-дургунарның түрлаа Кара-Даг төөгүде болгаш ыр-шоорда кирген алдаржы берген оран-на болгай. Ынчангаш улусчу революция соокда ону кымнар эрлеп, чурттап артканын номчукчуларга сонуургадыр боладым. Төөгү кижилерден, чондан тургустунарын билир бис.

Кара-Даг мыңдыг иезектерден тургустунган: Улуг-Кара-Даг, Биче-Кара-Даг болгаш Хөрек-Даа. Боларның баарында долгандыр даглар хүрээлээн кезек делгем шөлдү Оргу-Шөл дээр. Кара-Дагның артында Ак деп шапкын хем агын бадып чыдар. Кара-Даг кадыр бедик болганда, чугле кыжын аалдар кыштаар. Кадар оттуг болгаш, шээр малга дыка тааржыр даглар. Шаанда Оргу-Шөлге чылгы мал кара шаар кыштаар чер чүве. Мал сураныдыр ийин. Кара-Даггa хар эрте чаганда, аалдар орай күстен эгелээш, эрте часка чедир кыштаглаар. Ам 20-40 чылдарда анаа кыштап турган аалдарның араттарын таныштырайн: Улуг-Кара-Дагның чыс бажында кыштагга Монгуш Тодуманнай, оон баарында эрте шагның улуг оолээнге Монгуш Кускунак, Монгуш Ходуяакның болгаш Куулар Хөлпештей, Боражык алышкылар, Тагның барының талазында Кудук-Сайын кедээнге Монгуш Эът-Чиир, Монгуш Үргүлээжик олар турганнар.

Биче-Кара-Дагның баарынга Аякай, Сотпа, Мунаук Монгуштар (алышкылар) оон чөен талазында Үнгүр, Улуг-Баалыкка (тагның ужу) Монгуш Сүтежиу болгаш Улуг, Биче ийи Кара-Дагның аразында Чарын-Бажы деп кыштагга Монгуш Бора-Баштыг, Монгуш Бойдаа, Хөрекке Монгуш Амашкын кыштап чорааннар. Ол аалдар оттулар няжын Ак-Хеминиң арыындан, барыын чугүнде Ава-Аргадан ыяштап, аът, шарыларга чүүрүп алып турганнар. Ынгыржак, чомак, баг, аргамчы, хөнтүрге, күүргэ, бурундук даап кол эт-херекселдер турган.

Кара-Дагның алыр бажында кыштаар малчын арат Монгуш Тодуманнай конуут хөй хойлуг турган болгаш, ону улус көвей хойлуг Чалбек деп шолалаар чүве. Ол хөй ажы-төллүг кижи Даг бажында ол аалче херек чок кижи үне албас, белен четпес-таа. Чүктүг шарыпат боопла үнүп, кадыр даг-ла болгай.

Биче-Кара-Даг баарында Монгуш Аякайның аалы хөй сарлыктарлыг турган. Селбер кара сарлыктар Кара-Дагның кадыр арга чарыында мээстеринге-таа серте чок чымалар дег кыштаар. Ол база хөй малдыг аал турган. Теведер-таа бар. Улуг-Кара-Дагның мурнунда Хөрек даанга кыштаар мээн аңам Монгуш Амашкын (тоолчу) ол аалдарны одуртуп тоолдап корүүр кижи. Ол чеде аал-аймак хөшүүн хүндүлежип билиптир, ол-найыралдыын, чаагай чаныктарны сагып чорааның ам ында сактып корүүр мен. Оон-соок-таа чок аалга-дары, алгыш-чогуш-даа кижи кирбес магалыг чүве ийин.

Амыр-менээдин сотчуп, бар-чогун айтыжып, шай-сүкеүнүн кичип коп чорааш, Арат ажыл-агыйлыг малчыннар дээп билир мен. Бо кыштагларга мал нүүдээш, өлүп-кырлып-таа турганын, ынчаваан кербээн мен.

Чаа дүүнүн кээрге Хемчикке көшүп кириптер. Хорум-Даггa көшкилеп кээр чүве чүве. Ынчан олар Хорум-Даг сумузунуң № 1 арбан турган. Монгушпаның, ол арбанын ол чоннуң чүүл-биижиктиг культуралыг чынгыдының биргээн Монгуш Аякай дагдалап турган. Ол чылык-чаагай, оюн башкан. Биче сеткилдиг кижи чорааш, Кажан Сут-Хөл районнуң төвүзүнүн. Алдан Маадыр дээш сумуу болгуже. 1941 чылга четпе ол арбанын Аякай Монгуш дагдалап келген. Оон соңа Дагар-оол Монгуш хөй чылдарга башкылап келгеш, бо хүннерге Чалаана хоорайга хүндүлүг кыштанылгала чурттап турар.

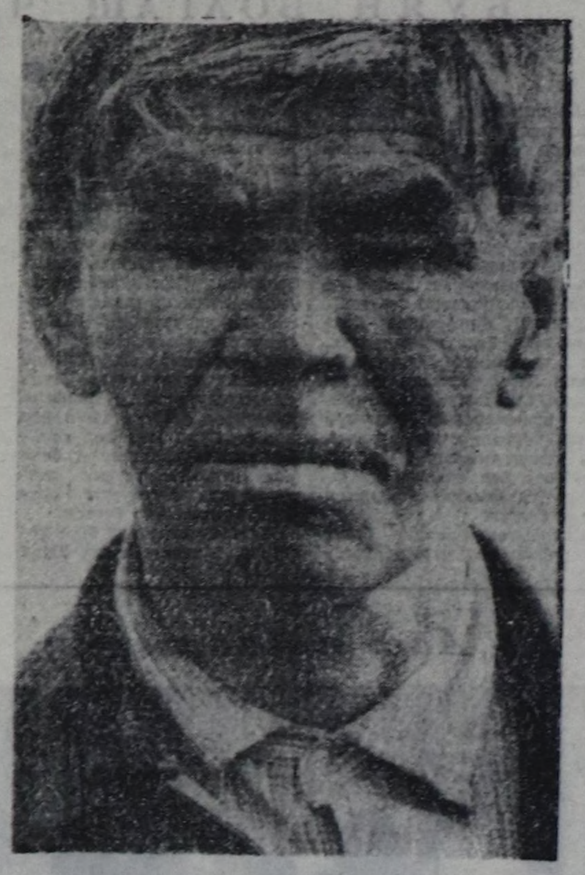
Оон соонда салгалдан аладарының кыштагларын Кара-Даг бажында Тодуманнай оглу Чалаана Монгуш, Бора-Баштыг оглу Хуна Монгуш болгаш Бойдаа оглу Эргекпен Монгуш олар эрлеп чордулар. Олар ам бистиң аравыста чок.

Монгуш Хуна, Монгуш Эргекпен 1961 чылга чедир Хорум-Даггa турган, колхозтуң хоочун малчыннары чораан. Кара-Даггa ешүү кадарчызы турган Монгуш Хуның оолдары Адар-оол, Алексей алышкылар ам Межегейде, Шамбалыда ажылдап, чурттап чоруурлар.

Мээн бо бижип турар үүлүм болза, улусчу революцияның ачызында хостуг хөгжээн малчын, тараачын улустуң арат ажыл-агыйлыг төөгүзү, күш-ажылдың кижилери-дир. Бо араттарның дагыл чорааны Оргу-Шөл оваазын 20 чылдарда үреп үзүткап каанынга акым хомудал-биле чугаалап орар.

Бо 1991 чылдың январьда Оргу Шөлдү эргип баарымга, Кара-Дагның баарында, Оргу-Шөлде «Алдан-Маадыр» совхозтуң хоочун хойжулары Монгуш Кылбан болгаш Монгуш Ыдың-оол ийи аал кыштап тур. Оон ескe кыштаглар эң чыдырлар.. Ара-Арга аксы Хөректе хойжу-пенсионерлер Монгуш Оттук, Монгуш Бүкүү бар болдулар. Совхозтуң сураглыг хойжуларыдыр. Амгы үеде Кара-Дагны чурттап артнан хүндүлүг марчыннар ол. Оларның ажы-төлү малчыннар боон солгаарынга бүзүредим.

Осур-оол МОНГУШ.





Красноярск крайда Потапово деп суур бар. Ында элээн каш чүс кижи чурттап турар. Оон үндезин чурттакчылары— энецтер. Чаа национал политиканың башкарыкчыларының частырыы энецтерге аар уржуктарлыг болган: оларның ажы-төлүн ненец интернаттарже чорудуп турган. Ынчангаш энецтер бодунуң төрээн дылын, культуразын чидирген. Энецтер чоорту херек кырында чидип, быдарай берген. Албанның тускай медээзин өзугаар алырга, оларның саны чүс бичии ажыг кижи арткан. Энецтерден аңгыда, Потапово суурда эвенкилер, долганнар база чурттап турар. Орустар, немецтер база бар. Оларны Сталин үеэинде ынаар шөлүлүкеп турган. Оларның ажы-төлүү эң-найыралдыг өзүп, чурттап турар. Энецтер аңнап, балыктап амыдырап чоруур.

ЧУРУКТАРДА: Потапово суурда: ол суурнуң чурттакчызы эвенк аңчы Владимир Купотапов.

Б. Гурнинин фотозу (СЭТА-ның фотохрониказы).

Телевидение

Понедельник

СЕНТЯБРЬ 16
БИРГИ ПРОГРАММА
МОСКВАДАН

6.30 «Эртен». 9.00 А. Платонов. «Чевенгур». Фильм-шиинин баштайгы көргүзүү. 12.00 ТМА. 12.15 «Садыг одуруу». Коммерция мээзи-чизи. 12.30—13.00 Футбол допчулалы.

• • •

17.45 ТМА. 18.00 А. Платонов. «Чевенгур». Фильм-шиинин баштайгы көргүзүү. 21.00 Информастыг программа. 21.40—23.30 Спортчу телекежээ Футбол допчулалы. Шыдыраа талазы-биле делегей чемпионунуң ады дээш кордакчыларның маргылдаалары.

ИЙИГИ ПРОГРАММА
МОСКВАДАН
ТТ дамчыдылгалары

8.00 Эртенги гимнастика. 8.20 «Күскү балыктаашкын». Мультфильм. 8.30 Француз дыл. Бирги чылы. 9.00 Делегей рыногунче дүүгүүр.

МОСКВАДАН
ТТ (Төп телевидение) дамчыдылгалары

8.00 Эртенги гимнастика. 8.20 Мультфильм. 8.35 Итали дыл. 9.05 Орус чугаа. 9.35 Адам Смиттиң акша-хөреңгизи. 10.15 «Орус культура дугайында беседалар»- 1-ги дамчыдылга. 11.00 Телебиржа. 11.30 «Столица» журналдың таныштырылгазы. 12.45 Музыка коллекциязы

• • •

ТТ дамчыдылгалары

13.00 «Кыш — хонуу сезону авес». Уран-чечен телефильм. 14.10 С. Франк. Соната. 14.40—15.40 «Кым сен? Сен сен бе?». Телефильм.

КЫЗЫЛДАН

16.50 «Салгынчыгаш». Уругларга дамчыдылга. 19.15 «Тыва черде». Медээлер, тайылбыр, интервью. 19.45 Медээлер. 19.50 Чарлаалдар.

МОСКВАДАН

20.00 Медээлер. 20.15 «Тамчыктыг удунар, чаштар!» 20.00 Төтерик стоп. 22.00 «Маадырлар чурту». Барымдаалыг фильм. 23.00 ТМА. 23.30 Политиктиг программа. 23.45 «Бешки дугуй». Уланчызы. 00.45 Реклама. 00.50—02.05 «Бешки дугуй».

ҮШКҮ ПРОГРАММА
МОСКВАДАН

19.00 «Кыдыг-кызыгаар». 19.55—20.00 Реклама.

Вторник

СЕНТЯБРЬ 17
БИРГИ ПРОГРАММА
МОСКВАДАН

6.30 «Эртен». 9.00 И. Журина ырлаар. 9.15 «Ваня кадайын канчаар шилээнил». Мультфильм. 9.35 Уругларга дамчыдылга (француз дыл кичээли). 10.35 Ж.-П. Венцель. «Күскү хат». Телешиин. 11.45 «Биржалардан мелээлер». 12.00 ТМА. 12.15 Хоккей. Канаданың кубогу дээш. Төнчүзү. 14.15 «Телемикст» 15.00 Мультфильм. 15.15 «Сегиржин алышкын» Уран-челен телефильм. 1-ги сериязы. 16.20 «Чемпионнар-биле кады». 16.35 «Уруглар-ның музыка клуву». 17.20 «Тверь черге беш күн». 17.50 «Тудутжу». Мультфильм. 18.00 Сонуургактарга. «Автор». 18.15 ТМА. 18.20 Политиктиг диалогтар. 19.00 Хоккей. Канаданың кубогу дээш. Төнчүзү. 21.00 Информастыг программа. 21.40 «Ыры дугайында сактыышкын». 22.05 Епископ Василий Родзянко-биле беседалар. 3-кү дамчыдылга. 22.25 «Америк киноның арыннарын ёзугаар». 2-ги, 3-кү үндүрүлгелери. 23.15 — 23.30 ТМА.

ИЙИГИ ПРОГРАММА
МОСКВАДАН
ТТ дамчыдылгалары

8.00 Эртенги гимнастика. 8.20 «Күскү балыктаашкын». Мультфильм. 8.30 Француз дыл. Бирги чылы. 9.00 Делегей рыногунче дүүгүүр. 9.30 Француз дыл. Ийиги чылы. 10.00 Авторлар программалары. А. Адоскина, В. А. Жуковский. 11.00 Найыралдажыышкын болгаш акы-дүмалышкы. чорук. тун фестивалы. 11.40 «К-2 көргүзүп тур». 12.40 «Кыш— уруглар-ның ынак өнүү».

ТТ дамчыдылгалары

13.10—14.15 «Дөрт улуг-хүн». Уран-чечен телефильм. 1-ги сериязы.

КЫЗЫЛДАН

17.50 Ч. Чарков. «Хакасия дугайында тоолчургу чугаа». 18.50 «Рынокче базымнар». «Арат ажыл-агыйяга деткимче херек». Интервью. «Буян» ансамбль болгаш оон келир үезин». 19.15 «Экивекер!». Информастыг программа. 19.45 Медээлер. 19.55 Чарлаалдар.

МОСКВАДАН

20.00 Медээлер. 20.15 «Тамчыктыг удунар, чаштар!». 20.30 Тараачыннар айтырыы. «Удур түржүшкүн». 1-ги дамчыдылга. 20.50 Е. Образцованың портрединиң эскиз. 21.45 Политикилдис. 22.30 «Ис». Барымдаалыг фильм. 23.00 Медээлер. 23.20 — 00.05 «Кинер-театр».

ҮШКҮ ПРОГРАММА
МОСКВАДАН

18.05 Мультфильм. 18.15 «Бедиктениш». Информастыг чурап-чечен программа. 19.15 — 20.00 «Ыраккы Чөөн чүк». Теледопчулал.

Среда

СЕНТЯБРЬ 18
БИРГИ ПРОГРАММА
МОСКВАДАН

6.30 «Эртен». 9.05 «Уруглар-ның музыка клуву». 9.50 «Элизабетти манавышаан». Уран-чечен телефильмниң баштайгы көргүзүү. 11.05 «Хоочун таныштарның өг-буле хрониказы». Барымдаалыг телефильм. «Юля». 1-ги сериязы. 12.00 ТМА. 12.15 «Юля». Барымдаалыг телефильмниң 2-ги сериязы. 13.05—13.35 «Авам, ачам база мен».

• • •

16.20 «Сегиржин алышкын». Уран-чечен телефильм. 2-ги сериязы. 17.25 Уругларга дамчыдылга (англи дыл кичээли). 18.25 «Планета». 19.10 Сонуургактарга. 19.25. И.-С. Бах. № 6 концерт. 19.45 «Элизабетти манавышаан». Уран-чечен телефильмниң баштайгы көргүзүү. 21.00 Информастыг программа. 21.40 Улугларга мультфильм. 22.05 Футбол. УЕФА-ның кубогу дээш. 22.55—23.30 «Ут үндүрген корабльдерниң салым-чолу». Телефильм.

ИЙИГИ ПРОГРАММА
МОСКВАДАН
ТТ дамчыдылгалары

8.00 Эртенги гимнастика. 8.15 Мультфильм. 8.25 Немец дыл. Бирги чылы. 8.55 «ТелеЭКО». 9.25 Немец дыл. Ийиги чылы. 9.55 Авторлар программалары. 11.00 Политиктиг киддис. 11.45 «Ис». Барымдаалыг фильм. 12.15 «Орус чер ылыктыг». Шулукчу Л. Петракова болгаш ыраажы Г. Синицына күүседирлер.

ТТ дамчыдылгалары

13.00—14.05 «Дөрт улуг-хүн». Уран-чечен телефильм. 2-ги сериязы.

• • •

18.10 Чарлаттынмаан аян-чорук. 15-ки дамчыдылга.

КЫЗЫЛДАН

18.50 «Челер, маңнаар аъттар». Кызылда куруне заводунуң аът азыраар чериниден дамчыдылга. 19.20 «Тыва черде». Медээлер, тайылбыр, интервью. 19.50. Медээлер. 19.55 Чарлаалдар.

МОСКВАДАН

20.05 Медээлер. 20.20 «Тамчыктыг удунар, чаштар!». 20.35 Фил Донахьюнуң программазы. 21.25 Чогаалчы Б. Ледковтуң чугаазы.

ТТ дамчыдылгалары

22.05 Концерт. 22.55—00.55 Футбол. Чапсарда (23.45) — Медээлер.

ҮШКҮ ПРОГРАММА
МОСКВАДАН

18.50 «Оттуушкун». Барымдаалыг фильм. 19.50 — 20.05 Россияның парламент медээчизи.

Четверг

СЕНТЯБРЬ 19
БИРГИ ПРОГРАММА
МОСКВАДАН

6.30 «Эртен». 9.00 Уругларга дамчыдылга (англи дыл кичээли). 10.00 «Өг-буле аразынче кирер херээжен». Уран-чечен телефильмниң баштайгы көргүзүү. 11.25 Чугула репортаж. 11.45 ИХМ-ниң медээлери. 12.00 ТМА. 12.15 Футбол. Европа кубоктары дээш. 13.55 «Тедемикст». 14.30 «Чажыт хайыра». Уран-чечен телефильм. 1-ги сериязы. 15.45 И. Шакыров ырлаар. 16.15 Уругларга — фильм. «Z» планета дугайында чайгы сактыышкынныр». 1-ги сериязы. 17.20 Сонуургактарга. 17.35 «...Он алды харлыгларга чедир болгаш оон-даа улугларга». 18.25 «Яблоко». Улуг кижилерге мультфильм. 18.30 ТМА. 18.45 Мультфильмниң баштайгы көргүзүү. 18.55 «Биржа ужудукчузу». 19.05 Футбол. Европа кубоктары дээш. 21.00 Информастыг программа. 21.40 ИХМ-ниң медээлери. 21.55—23.30 «Өг-буле аразынче кирер херээжен». Уран-чечен телефильмниң баштайгы көргүзүү.

ИЙИГИ ПРОГРАММА
МОСКВАДАН
ТТ дамчыдылгалары

8.00 Эртенги гимнастика. 8.15 Мультфильмнер. 8.30 Испан дыл Бирги чылы. 9.00 «Бурда моден» санал-дап тур...» 9.30 Испан дыл. Ийиги чылы. 10.00 Ритмниг гимнастика. 10.30 А. Вампилов. «Ховуже көрүнген сонгалардыг бажың». Телешиин. 11.00 «Оттуушкун». Барымдаалыг фильм. 12.00 Музыка коллекциязы. 12.15 «Луж мугулдур».

ТТ дамчыдылгалары

13.00 — 14.05 «Салым-хууга черүштүр». Уран-чечен телефильм. 1-ги сериязы.

• • •

17.55 «Бажың».

КЫЗЫЛДАН

18.15 Уругларга —фильм. 18.25 «Саян элээнде кежээ». Уран-чечен хөгжүмнүг программа. 19.15 «Экивекер!». Информастыг программа. 19.45 Медээлер. 19.55 Чарлаалдар.

МОСКВАДАН

20.00 Медээлер. 20.15 «Тамчыктыг удунар, чаштар!». 20.30 Тараачыннар айтырыы. «Фермер дуржулга». 2-ги дамчыдылга. 20.50 Совет-швед кайыралнитилелиниң ачы-дуза акциязы. 21.10 «Бешки дугуй». 22.10 Реклама. 22.15 Медээлер. 22.35 — 23.50 «Бешки дугуй».

ҮШКҮ ПРОГРАММА
МОСКВАДАН

18.15 «Прелестное суурнуң дугайында чаагай сактыышкын». 19.15 — 20.00 «Кыдыг-кызыгаар».

Пятница

СЕНТЯБРЬ 20
БИРГИ ПРОГРАММА
МОСКВАДАН

6.20 «Эртен». 9.00 «...Он алды харлыгларга чедир болгаш оон-даа улугларга». 9.45 Инновация. 10.00 «Чаңгыс актёрнун театры». 11.30 Мультфильм. 12.00 ТМА. 12.10 — 12.45 Футбол допчулалы.

• • •

15.00 «Чажыт хайыра». Уран-чечен телефильм. 2-ги сериязы. 16.20 Биржалардан мелээлер. 16.50 Уругларга — фильм. «Z» планета дугайында чайгы сактыышкыннар». 2-ги сериязы. 18.00 Футбол допчулалы. 18.30 ТМА. 18.35 Кижи болгаш хоойлу. 19.30 «Партнер». 20.00 «Чер — бистин ниити эргээвис». Фотоконкурс. 20.05 «ВиД». 21.00 Информастыг программа. 21.55 — 23.30 «ВиД».

ИЙИГИ ПРОГРАММА
МОСКВАДАН
ТТ дамчыдылгалары

8.00 Эртенги гимнастика. 9.20 «Никита Кожемяка». Мультфильм. 8.35 Англи дыл. Бирги чылы. 9.05 «Эрудиттерге сула шим-чээшкин». 9.35 Англи дыл. Ийиги чылы. 10.05 Телерадиоконкурстуң лауреады ырлаар. 10.15 «Дириг амытаннар аймаа». 11.00 Билдиимес Россия. 12.25 Барымдаалыг фильм. 12.55 — 14.10 «Салым-хууга черүштүр». Уран-чечен телефильм. 2-ги сериязы.

• • •

17.00 Делегей рыногунче дүүгүүр. 17.30 «Альбервиче оруккa».

КЫЗЫЛДАН

18.00 «Камертон». Тываның чурукчуларының чогадыкчы ажылының дугайында. 18.40 Медээлер. 18.50 Медээлер.

МОСКВАДАН

19.00 Россияның парламент медээчизи. 19.15 Эргиттүүдүрген чүүл. 19.45 «Чурукчунуң портрединиң. И. Кузнецов. 20.00 Медээлер. 20.15 «Тамчыктыг удунар, чаштар!». 20.30 Тараачыннар айтырыы. 2-кү дамчыдылга. 20.50 РСФСР-ниң Дээди Совединиң сессиязында. 21.35 «Катны бажы халаптыг». Уран-чечен фильм. 23.15 Медээлер. 23.35 — 00.20 Модельер авангардистерниң делегей фестивалы. Рига хоорай.

ҮШКҮ ПРОГРАММА
МОСКВАДАН

18.00 — 19.00 Россияның парламент медээчизи.

Суббота

СЕНТЯБРЬ 21
БИРГИ ПРОГРАММА
МОСКВАДАН

6.30 Марина Капуро ырлаар. 6.55 «Илби-шидиг-чилер школазы». Барымдаалыг фильм. 7.15 Мультфильмнер. 7.45 «Бичии када турувут». 8.00 Ритмниг гимнастика. 8.30 ТМА. 8.45 «Озал-оңдак чок шимчээшкин». 9.15 А. Островский. Фильм-шии. 11.25 Эртенги хөглүг программа. 11.55 «Хөнек» айтырыы. Телефильмниң баштайгы көргүзүү. 12.25 «Билдингир-даа бол, билдинмес». 12.40 «Музыка киоскизи». 13.30 Режиссёр М. Захаровтуң фильмнери. 15.00 ТМА. 15.15 «Узел». «Публицист» студиянын дискуссия клуву. 16.00 «Салко». Уран-чечен фильм. 17.40 «Москва Кремли». 18.10 «Майя ары». Хөй сериялыг мультфильмниң баштайгы көргүзүү. 13.-кү сериязы. 18.35 «Ыры — 91». 19.30 «Лорна Дунн». Уран-чечен фильм. (Великобритания). 21.00 Информастыг программа. 21.40 «Дос-кежиктиг таварылга» Өг-буле телевикториназы. 22.40 — 23.30 «Ынак эвес болзувза, дыңнава».

ИЙИГИ ПРОГРАММА
МОСКВАДАН
ТТ дамчыдылгалары

8.00 Эртенги гимнастика. 8.20 «Кадыкшыл». 8.50 «Спортту — бүгүдеге». 9.05 Режиссёр Д. Салырбаевтиң барымдаалыг фильмнери. 9.30 «Дем каттыжылга» видеоканал. 11.00 «Кадар он бир» видеоканал. 13.00 «Черниң хевири». Хөй сериялыг эртем-тайылбырлыг фильмниң баштайгы көргүзүү. 2-ги сериязы. 13.50 Уругларның чогаалычыл коллективтериниң музыка фестивалы. 14.50 «Интериг». Мультфильм. 15.05 «Аян-чорукчулар клуву». 16.05 «Москва триатлону». Делегей ... маргылдаалары. 16.50 «АТВ — брокер». 17.00 Россия чазаанда. 17.15 Озал-ондактыг болуушкун. нарның ийи-биле. 18.00 «Орган залында». 18.30 «Россия төрбүрт). 19.10 Мультфильмнер. 19.35 «Амыдыралга ур чарлышкын». Маяковскийниң уруу Москвада. 20.20 Медээлер. 20.35 «Тамчыктыг удунар, чаштар!». 20.50 РСФСР-ниң Дээди Совединиң сессиязында. 21.20 Уран-чечен фильм. 23.10 Медээлер. 23.30 — 00.10 Политиктиг программа.

Воскресенье

СЕНТЯБРЬ 22
БИРГИ ПРОГРАММА
МОСКВАДАН

8.00 «С» формула» 8.30 ТМА. 8.45 «Спортлото» тиражы. 9.00 «Эртен арте». 10.00 «Ада-чурттка бараан болуушкун». 11.00 «Эртенги сылдыс». 12.00 «Аян-чорук. чулар клуву». 13.00 Кедээден дамчыдылга. 14.00 «Пи демдек-биле». 1-ги кезээ. 15.00 ТМА. 15.15 «Пи демдек-биле». 2-ги кезээ. 15.45 «Чаа салгал шилип ап тур». 17.00 Делегей панорамазы. 17.45 Улустуң тоолдары болгаш янзы-бүрү чурттарның притчалары» (Алжир). 17.50 А. Шнитке. Эрги стильдиг сюита. 18.05 «Уолт Дисней көргүзүп тур...» 18.55 «Брэйн-ринг». Ооллар турнири. Одесса болгаш Муром командаларының ужура-жыышкыны. 19.30 «Сериал-дан дургунаашкын» Уран-чечен фильм. (Чехословакия. 1969 чыл) 21.00 Информастыг программа. 21.40 — 22.20 Фильм-шиниң баштайгы көргүзүү. Автору — Т. Уильямс.

ИЙИГИ ПРОГРАММА
МОСКВАДАН
ТТ дамчыдылгалары

8.00 Зарядкаже чыскаалыпар! 8.15 Мультфильм. 8.25 «Дагларже селгүүстээшкин». 8.55 Ю. Взоров. туи хореографтыг турнири-коралары. 9.50 «Валаам» Барымдаалыг фильм 10.00 Уругларга болгаш авчелерге. 11.00 Ыдыктыг болгаш мекге. 11.15 Билдиимес Россия. 12.15 Фил Донахьюнуң программазы. 13.05 «Бо эрги эрги ленталар». К. Шульженко. 13.35 Камгала база хайырала (сагыш-сеткил экологиязының дугайында). 14.20 «Оон ынакшаан херээжени». Уран-чечен фильм (АКШ). 16.05 № 7 ерт. 16.50 Ч. Айтматов. «Хүн чүс чылдан-даа узаан...» Литваны» Күрүнеин ашыктар театрының шинзи. (Чапсарда — Барымдаалыг фильм). 20.00 Медээлер. 20.20 «Тамчыктыг удунар, чаштар!». 20.35 Политиктиг программа. 21.45 «Жанр шилип алыры». Л. Филатов. 23.05 Медээлер. 23.25 — 00.25 «К-2 көргүзүп тур».

Бомбурзектиң судалы

ДҮШКҮҮРЛҮГ БАЙДАЛ

БЕЛГРАД. Югославияда дүшкүүрлүг байдал хевээр: Хорватияның болгаш Сербияның аразынга чепсектиг месилдежиишкиннер амга чедир соксаваан. Сөөлгү медээлерни өзугаар алырга, ийи талаларның аразынга аткылажыышкынна р н ы ң түнелинде арткан четверг хүнүнде ниитизи-биле 2: ажыг кижи өлүрткен. Хорватияның чепсектиг кижилери Югославияның үлүсчу армиязынга кезектеринче 8 удаа халдаашкынчарны кылган. Сөөлгү үеде Хорватияның болгаш Сербияның девискээриинге ажылдаары даштыкы журналистерге безин дыка айыылдыг болуу берген. Югославияның ийи республикаларының аразынга чепсектиг месилдежиишкиннер эгелээнден бээр даштыкы 7 журналистер ис чок читкен болгаш, ооң чыгылде совет телевидениениң ийи журналистери хоорай чаа ис чок читкен болгаш амга чедир тывылбаан.

Түс черниң болгаш даштыкының политиканың хөй-гаараакчыларының бодалын өзугаар алырга, Югославияда тургустунган пеериг-политиктиг дүшкүүрлүг байдалдың кол чылдагааны — Хорватияның удуртукчуларының националисчи болгаш чарылдырыкчы политиказының түнели. Хорватияның удуртукчулары Югославиядан аягыламыр дээш херек кырында Сербилга база Югославияның улусчу армиязынга удур дайынны чорудуп, тайбың чонну өлүм-чидиниге таварыштырып турар. Хорватияның камгалал министри Л. Бебич медеглел кылгаш, мынча дээн: «Югославияны амгы үе чылдың эгезинде тургузарынга Франция дузалаан болгай, а Югославияны тарадып дужуреринге француздар ам дузалаар ужурлуг».

КАМГАЛАЛ МИНИСТРИНИҢ МЕДЕГЛЕЛИ

СЕУЛ. Көрей Республиканың (Мурнуу Көрейнин — ред.) камгалал министри Ли Чон Гу даштыкы журналистер мурнунга чүве чугаалаан. медеглел кылган. Мурнуу Көрейнин шериг чарыгдалдарын моон мурнунда кедергей чажырып турган. Ам ол чарыгдалдарны чажырары албан эвес апарган деп министр демдеглээн. 1992 чылда Мурнуу Көрейнин шериг чарыгдалдарын 400 миллион доллар чедир көвүдедирин шериг министри негеп турар. 1991 чылда республиканың шериг чарыгдалдары 150 миллион доллар болуп турарын Ли Чон Гу дыңнаткан.

ПЕРСИЯ МУГУЛДУРУНДА ДАЛАЙ ОРУУ

КАИР. Египет журналистерниң Персия мугулдурундан дыңнаткының ёзугаар алырга, Ирактa удур дайын чорудулгаларының мурнуу чарында Персия мугулдурунда далай оруктарын — суднолар аргыжар далай өдүлерин частыр минадар-биле дүглаан турган. Миналарны тывар, узуткаар болгаш судноларның аргыжарынга айыыл чок болдурар талазы-биле улуг ажылдарны сөөлгү эрткен дөрт ай дургузунда шалыпкын чоруткан түнелинде ында далай оруктарның 95 хуузу ам айыыл чок болган.

АДН АГЕНТИЛЕЛДИН ДЫҢНАДЫЫ

БЕРЛИН. АДН агентилелдин дамчытканын ёзугаар алырга, ССРЭ-де «консерватитиг күштер» Германияның Социалистиг чаңгыс аай партиязының ТК-зының Чиигине секретары. ам дүшкен Герман Демократтыг Республиканың Күрүне чөвүлелинин Даргазы турган Эрих Хонеккерни Совет Эвилелинден чажылыбиле Чилиже «чорудар» дээн. Э. Хонеккерниң уруу амгы үеде Чилиде чурттап турарын АДН агентилелдин дыңнадырында айыткан.

АКШ-ның КҮРДЕПАРТАМЕНТИЗИНИҢ МЕДЕГЛЕЛИ

ВАШИНГТОН. Кубадан совет шериглерни 300 пер-сенти болгаш шериг техниказын үндүрүп алыр дугайында шиитпирни ССРЭ-нии Президенттиг М. С. Горбачев хүлээп алган деп, АКШ-тың күрдепаментизи дыңнаткан. Ынды шиитпирни Совет Эвилелинин дүрген хүлээп алырын америк администрация мазаазйн турган деп дыңнадыгла медеглээн. Совет шериглерниң Кубада туруп турары ССРЭ-ге экономиктиг дузаламчыны АКШ-тың талазындан бээринге кол моондантарының бирээзи болуп келген деп. АКШ-тың күрдепартаментизиниң дыңнадырында айыткан.

СЕССИЯ УЛАВАС АЖЫТТЫНАР

НЬЮ-ЙОРК. Кагтышкан Нацияар Организациязының Кол Ассамблеязының 46-гы сессиязы 1991 чылдың сентябрь 16-да, понедельник хүнүнде Нью-Йоркка ажыттынарын КНО-нуң Чиигине секретары Перес де Куэльярның төлөөлекчизи албан ёзуу-биле тускай чарлаан.

ЯПОН ЧАЗАКТЫҢ ШИИТПИРИ

ТОКИО. Шинчилекчилерниң тускай бөлүүн Совет Эвилелинин Ыраккы Чөөн чүгүнче чорудар дугайында шиитпирни Японияның чазаа хүлээп алганын Токионуң радиозу дыңнаткан. Шинчилекчилер бөлүүнүн кол сорулгазы: ССРЭ-ге гуманитарлыг дузаламчыны көргүзериниң айтырыын толаргайлап көөру.

СОВЕТ СОЛДАТТЫ ХОСТААНЫ

КАБУЛ. Кабул радиозузунуң дыңнатканын ёзугаар алырга, база бир совет солдатты афган үймээнчилерниң холундан хостаан. Намаз Аллояров 1967 чылдың апрель 1-де Узбек ССР-ниң Сурхандарья облазынга төрүттүнген. 1987 чылдың октябрь 4-те ол Афганистанның Саланг артынын кырынга афган дээрбечилерге туттурган болгаш үймээнчилерниң холунга чоокка чедир туруп келген. Ону хостаан сөөлүнде Афганистанның даштыкы херектер министерствозу ол чурттуң найысылалында совет элчин черинин төлөлекчилериниге 1991 чылдың сентябрь 10-да солдатты дамчыдыыр деэрэн.

МИНИСТРИҢ МЕДЕГЛЕЛИ

ДЕЛИ. Индияның камгалал министри Ш. Павар чурттуң парламентизиниң хуралынга медеглел кылган. Бодунуң бүгү кожалары биле тайбың чурттаарын база оларның-биле харылзаларны экижидерин Индия күзеп турар деп министр чугаалаан. Совет Эвилелинге чоокка үеде келир дугайын министр дыңнаткан.

ИЙИ ЧҮРЕКТИҢ ЫРЫЗЫ

База бир салым-чаяанныг кижи республика солунарынга чогаалын парладып чоорааныныҥ түкнелинде 1972 чылда «Ноғаан бүрүлер» деп шүлүктер чыындызын үндүрүп алган. Ооң соонда К. Фединниҥ чогаалдарының чыындызындан «Ленинниҥ чуруу» деп номну очулдурган. Амгы үеде ол республиканыҥ иштики хереқтер министри боол ажылдап-даа турар болза, чогаал ажылын салбаан кижи — Владимир Бораевич Кара-Сал-дыр.

Владимир Бораевич ог-бүлелиг, ийи кыстыг. Ынчангаш соң «Кыстарымга» деп шүлүүнүң ыры болу бергени база таварылга эвес. Аңаа аялганы база салым-чаяанныг бот-тывынгыр композитор Батый Кенеш чогаакан. Чаа ырыны өөренип алырыңарны күзевишаан, мооң адаанда парладывыс.

КЫСТАРЫМГА

Сөзү **Владимир КАРА-САЛДЫҤ.**
Аллгазы **Батый КЕНЕШТИЙ.**

Часкы шагның чечээ ышкаш кыстарлыг мен,
Чассыы кончуг, чаражы-даа, чажы кончуг.
Чадаганнап ырлап чоруур мээң ырым
Чаштарымга чагыг болзуң, суртаал болзуң.
Ханым болган, тыным болган, чолум болган
Кара-кара каректарлыг уругларым,
Кадыг, чиик-даа ажыл-ишке кежээ-шалың,
Кады чурттап, эптиг-демниг чоруңар-ла.
Авамарның, ачамарның эгелеп каан
Ажыл-херээ, бодалдары, күзели бар.
Удазыныҥ ужуун салбайн, дыңыг тудуп,
Уламчылап, угулзалап аргып каанар.
Түрег, бертке торлуш дивес хостуг чурттаар
Чоныуг силер, чолдуг-холдуг, чоргаар силер
Дүдүскектиг бедик сыл деғ күзелиңер
Чогумчалыг бүдүп чорзуң, уругларым.





Кызылда педагогика институдунуң башкызы шүлүкчү **ГАЛИНА ИВАНОВНА ПРИНЦЕВАНЫҢ** бөлүк шүлүктерин **КАРА-ООЛ НАТПИЙ-ООЛДУҢ** очулгазы-биле силерге таныштырар-дыр бис.

ФЕВРАЛЬДЫҢ ДҮНҮ

Аккыр эңчек хову
каастаан,
Аяс дээрде айы хараан.
Хоюг хар-даа, орай
дүн-даа
Хоюган куш изин балаан,
Ожук, туман арга шуглаан,
Хараалчалап хем, суг
дожаан,
Онзагай кыш шак бо
каазын
Катаптаптар чараш сос
чок—
Меңээ эң-не эргим үе
Февральдың дүнү чүве!

* * *

Шынаа черде,
хадыыр-сарыг,
Чымчак хөвең, хүнге
чайна.
Дээрбектелип ушкула даан.
Деңгел төнзе ховуп ал
даан.
Шынаа черде,
хадыыр-сарыг,
Чырык, тода пырайлыг
сеп.
Алар, бус деғ,
чыглып-чыглып
Аргам шуглап амырат
даан.

* * *

БООДАЛ ЧЕЧЕК

Частып, херляп,
чиирбейленип,
Чаагай чыдын өгге чажып,
Боодал чечек январь айда
Бодараанын магададым.
Каржы салгын
хаяладан
Өрүмнелдир хаарып турда,

Каас, чараш боодал чечек
Өшпес от деғ өгнү
чылдын,
Кылын дошту буза тепсеп,
Кышкы харны чара
чүткүп,
Апрельде тайгам чыдын
Айызадын келир чорду.

САГЛЫ ХЕМГЕ

Сайлык куштар чаржып
чемнээн,
Саглы хемге дал-дүшү
турда,
Эрткен-барган чуртталгамны
Эргий бодап базып чордум.
Шаанда маңаа эргим уруг
Чаактарым суйбап тура,
Кагбас мен дээн, утпас мен
дээн

Харыы сөзүн сактып чордум.
Чежемейин дуруялар
Черим катташ чоруткан бол,
Саглы хемде уян сөстер
Чаңгыс мени маңаннарзыг
Моңу ылап бодап, сактып,
Бора талга чөленипкеш,
Аккан хемниң даажын
дыңнап,
Амыр-менди солчуп турдум.

ДҮНЕЛЕРДЕ

Дүнелерде шүлүк бижээш,
Дүпчок ханы бодал бодаап,
Чаңгыс сени сактып кээр
мен,
Чанымда деғ көстүп кээр
сен...

Ынакшылым ындыг
күштүүн
Ылап билген болурунгай.
Монгуш ДОРЖУ.

БУЯН БОЛГАШ ЧЫЛБЫГА

●Тоолчургу чугаа●

Кырган-ачам ирейниҥ тоолчургу бир мындыг чугаазын бичиимде дыңнаан мен.

Чаа-Хөл шалбаа, Буура деп борбак тей түрар шагда Буян деп бурган ыяш-гуурлуг, улуг угаанныг кижи чурттап чораан. Ол мөңге назыныг дижир — деп, ирей чугаазын эгелээн.

Чырык өртемчейде бүгү кижилер боду ышкаш мөңге назыныг чурттазын дээш Буян аржаан ылып алган. Ооң кижилерге бээрин шиитпирлээн. Даштыгаа үнүп чорааш келир аразында демги аржаанны Чылбыга-Моос деп араатан ижип-кеш, савазынга сидиктеп каан болган.

Чылбыганың сидии безин оо-хоран: ону черже төгер болза, дириг амытаннар кырлыр, оът-сиген кургаар. Ынчангаш Буян боду чоогламкан: ол мөңге назыныг. А кижилерниҥ болгаш өскедаа дириг амытаннарның ханныг болгаш өжээнниг дайзыны Чылбыганы чок кылырын Буян шиитпирлээш, белеткеп берген: ийи кулаш селемезин чидирип алган. Кедеп турарга, Чылбыга чедип келгеш, өгде барган. Ооң үнер ажиин так дуглааш, өг дүндүүне Буян маңап олурупкан. Чылбыга дүндүктен ужугуп үнүп бар чорда, Буян ооң дал ортузун одура шаапкан. А бели чок Чылбыга үстүкү деңгерлерже, Курбустуг оранынче ужуп үне берген.

Чылбыганың бели база хоралыг. Ынчангаш ону Буян өрттедипкеш, хүлүн агаарже үрүпкен. Чылбыга белиниҥ хүлү ымыраа кылдыр хуула берген. Ынчангаш ымыраа кижини ыяырарга, ындыг хоралыг, ажыыр, кижинир боол-тур, оо.

Чылбыга-Моос дээрде мөңге чурттай берген. Кажан аштаанда Айны, Хүнүү ол будуңге сыырыптар, ынчангаш Ай, Хүн туттуруушкуну болу бээр. Чылбыганың бели чок, хос болганда, Ай, Хүн дөмей-ле уштунуп үне бээр.

Кижилерни мөңге назыныг кылырынга Чылбыганың моонлактап каанынга Буян дыка хомудап чоруур деп чоннуң шаандакы тоолу бар.

Д. ИРГИТ.

Аас чогаалының ужуу



Улустарның аас чогаалының делегей чергелиг фестивалы июльдуң сөөлгү күнинде Кызыл хоорайга болуп эрткен болгай. Аңаа даг-алтайлар, хакастар, красноярскижилер, якуттар, буряттар болгаш еске-даа кожа-хелбээ акыдуима чурттарның төлээлери киришкен. Оларның аас чогаалдарының ажыктыг, үнелиг талаларын кызылчылар Культурадың болгаш дыштанылганың парыгында «Хүреш» етадионунга мага хандыр көрген.

Найыралчы ол байырлалга МАР-ның Увс, Зав-хан, Баян-Өлгий, Хубсугул аймактарының бот-тывынгыр артистери уран чүүлүн чонга бараалгаткан. Моон мурнунда Тывага аалдап чораан Моолдуң Баян-Өлгий аймакта Цэнгэл суму-зунда тываларның «Ак-Хем» деп аас чогаал ансамблиниң көргүзүглери-биле көрүкчүлер база катап ужураш-кап.

Аас чогаалының байырлыг хүнинде биктиң республиканың сурагжый берген «Тыва», «Буланныгның эдиктизи», «Хем-чик», «Мөңгүлектиң сыры» болгаш өске-даа аас чогаалдарының ансамбльдери аалчыларга катаптаттынмас уран талантызын бараалгадып, хөөмей-сыгыды-биле хөйнү кайгаткан болбайн канчаар. Ол баймралал чыылган бот-тывынгыр артистерниҥ бот-боттарын ханы билчип алырынга, культура ажылының талазы-биле арга-дуржулга сол-чурунга, найыралды бы-жыглаарынга улуг ужурдузалыг болган.

Сарыг-оол КУУЛАР.

ЧУРУКТА: моол өнүктернин көргүзүү.

ШЕКПЕН ИДИКТЕР

«Чечен чугаа●

— Эх сени, мезилдиң чогаадыкчы чаанының соора ажыглаан-дыр сен, ай-ай-ай, кат чорук үндүрген-дир сен, көрүп тур сен бе? — деп, менден улуг акым Женя кыжырып, үттеп-сургап шаг-ла болду эвеспе. Ынчап турувуста өөренген үгбаларым, Нина, Рита чедип келген соонда, манчы-хуужуур, боова-бооргак быжырып, ша-даа четпээнде бажыңнып иштидашты кылаңайны берди.

— Автобус келди-ле, кайда бардың, эжим! — деп, даштын эштерим девидеп алгыржы берди. Шынап-ла, докпак көк автобустуң соонда доозуну бурулаар дөө-ле кед чор. Таптыг-ла бажың дужунга кээп доктаай бээрге, тыныжым тыртыпкан манап тур мен. Дүшкен улус аразындан шилгедек чиңге сынныг, чаражы кончуг кыс холда туткан чүүн орук хажыызынга каап каааш, ынай-бээр көрүп тур оң. Үгбам!! Нина, Рита, Женя доозавыс олча билинмес салчыптывыс. Улузумдан чыда калбас дээш ужа-тура ыдып ор мен. Келген чүктү үлештир сегирип алгаш, бажыңче далажыптывыс. Мен үгбамның хол сумказын эгиннепкеш, найырдан чанып орган Золушка деғ, өөрүшкүм кыгыгаар чок кыптыккан, будуу үгбамның кылаштаарын өттүнүп, холундан четтинип алгаш, арнымда чүгле таңдаш думчуум ийи үдү карарар, сынзып чор мен. Авам дуу-ла караан хүнден адыны-биле дуй тудуп алган бараадап тур, эштерим бистиң херимивис чанында карактарында магалал чайнаан, эде-хере сүйбаттынган турлар. А оолдар сонуургак дага оолдары деғ, хөрим бажында салбайжы берген, чылчырыктаан бир карактарын базып алган, хөлүү сүргей олуруп турлар.

ында чүве-дир ийин. Ол келирге, бистиң өг-бүлевиске эвес, будун кудумчувуска байырлал болур турган. Сургуул-даа болза, үгбам аалга черле куруг келбес чаңныг кижи, а мекээ «хеймерге» деп түскай белек эккеп бээр. Үгбамны сагынганым-даа, белектерин көрүксээним-даа кончуг.

Ынчап-ла кожайты олуруп турумда, авам дүштеп алыр дээш кел чораан боор, кайы ыяктан алгырып-ла үндү:

— Кончуг доскел чокту! Ынчап оон чайлып, кемдепкергээри ол-дур, дүрген дүш!

— Чок, авай, черле андырылбас мен. Үгбам автобус соңгазындан мени дораан көрүп каар кылдыр маңаа орайн — дидим.

— Күжүр уруумну. Шак ам-даа эрте-дир. Харын кады чем белеткээли, бээр дүже халып кел, кызым — деп, авам эрелеңчии кончуг оожум чугаалаарта, чассыг сеткилге четтиргеш дүжүп бердим. Шында-ла, хамык улус школада, авамның ажылы база бар, а үгбам узун оруктан аштап кээр болза, канчаар деп болдал улам далаштырыпкан. Ол аразында авам бажында алгыра-дыр:

— Карак-ла бо, а бо шаларыс канчап барганы ол? Чүү чүве чылган каапканы ол?

Ажылым дээш мактал-маңап турган кижи мен-не болгай мен. Хамык үгбаларым школаже арлы бээрге, аяк-шынаамны чүп дооскаш, ол-ла чылыг сүүмнү шала чуур хумуиче күткаш, чүй соп каан-на кижи болгай мен. Чаңгыс ок-биле ийи койгун адып деп чүве ол боор деп иштимле аажоклаа таарыынган мен. Авам мээң амыраан, өөрээн арнымны көргеш, аажок катыргаш, чула мактааш, бо үдаада эмин эрттиринкен-дир сен деп чүвени тайылбырлап кагды.

«Эртежи кижи эзерлиг аътка дужар» деп ачамның үргүлүү сагындырар чагыын барымдаалап, ол эртен эрестиим сүргей тура халып келдим. Иштин-даштын ажылданган, саан-сава кылган авамдан чыда калбайн маннап-ла тур мен. Авам ынчан суму даргалап турган. Сыр кара дан бажында туруп алгаш, өг ажылын кылып дооскаш, уругларынга ажың-чемин белеткеп бергеш-ле, алды шак чедер-четпес чорда, конторазынче чоруптар. Колхоз тургузушкунунуң үези ажыл чарын, чымыштыг, аяттыгчадаг хову турлагларын кезип, дүн-хүн чок ажылдавышаан, чеди-сес ажы-төлдү өстүрүп-кижизидип деп чүвениң ужур-утказын ынчан каяа билир ийик мен аан. Амыырал оруу дедир акпас хем агымы-биле дөмей-ле...

Авам-биле ажылывыс дооскаш, эң-не чараш платьемни кеткеш, ужу-бажымны суг-биле чылбырты шаптап, өрүп-дырап алгаш, аяның сүргей базып тур мен. Үениң чылбазы-даа кончуг. Крыша кырынче-ле халбактанып үндүм.

— Канчалдыр, чүве бараанны кестү-дүр бе, эжим? — деп, бистиң кудумчу уруглары, эштерим Галя, Люба, Валя суглар кыйгы салды.

— Чо-ок. Ам удатпас боор — деп чоргаарым коңчуг. Таңды сыныың беднии чагырып апкан деғ олур мен. Эштерим база чүвениң ужурун билир болгаш кеткен арыг ийик-хевин хириктирбес дээш ажаанзырап базын чанында узун сандайда ёзулуг аажок саадап олурлар. Свердловск хоорайның юридиктиг институдунда өөренип турар үгбам Өлчей дыштаныылгазында келир дээн, хамык ужур суктунар сен, оол, дыка соктавас сен, будуум шили ойлу бээр» — дээш демиржүжүү суктунар-суктунмас чорда-ла ушта соп алгаш, парта иштинче чажыра тудуп алгаш, оглун баскан дагаа деғ олуруптар бис. Ол хайлыг алдын будукту былаажыр дээш чеже содаалашпаан дээр, ийик-хевнвис, парта, шала көк будук, ыы-сыы-биле солдарның карак одун кызаңнадыр ном, портфель-биле улдап, канчанмас чүве дээр. Түннелинде, доозавыс хыйыр-кылчан, хүл-биле парталарны дүрбүп шүжүгейнип чыткылаар бис.

— Будуун каям дидим, уруг! — деп демгизиндеп дыңзыг ыыттай-дыр. Бо удаада оон-биле маргыжар хөөнүм чок болган.

— Ындыг кижи будуктуг кээр-ле болгай, чалгаараар болзунза, дукманга чууртуп ал. Хөректенишкинин халас эртирбедим.

— Шорун эвеспе, көргүзүптер мен, уруг — деп, кижим шуут кыжаныр, көскенди.

Ааспыраамдан аксым дес-пес, эпчок сес дыннап шыдавас бодум бо таварылгада болганчок сегиржип алыр бис. А бир эвес «катап соктаан кара парта» дептер болзунза ат болганың ол: моге чудуруктар эзинин күзелин саат чок боттандыра каптар. Ынчап олурувуста башкы бижиир онаалга берди.

«Будуун каям, уруг» деп, Ваня сымыраны-дыр, ыыт чок олур мен.

Ынчан «алдын будук», шынап-ла, алдын дег үнелиг турган. Будукту хоюдур чуурул алырга, үжүктер алдын-биле чайырлап каан ышкаш кыланайнчып турар. Ындыг будук эптиле ургларга турар. Оолдар бистен ону эзрежип шагла боор. Экивис киргенде, «Че, харын, чангыс катап

Чарлалдар вюрозу

Телевидение

СЕНТЯБРЬ 14

БИРГИ ПРОГРАММА
МОСКВАДАН

6.30 Концерт. 7.05 Мульт фильм. 8.00 Ритминг гимнастика. 8.30 ТМА. 8.45 Концерт. 9.25 «Бурда молен көргүзүп тур...» 9.55 Хөглүг программа. 10.25 «Кадык-шыл». 10.55 «Дириг амытанар аймаа». 11.40 «Алдын дүк»». 12.00 «Шүлүкчүүнүң уруу». 12.30 Н. Гнатюк ырлаар. 13.15 «Партиер». 13.45 Режиссер М. Захаровтуң фильмнери. 15.00 ТМА. 15.15 Режиссер М. Захаровтуң фильмнери. 16.20 «Чер — бистиң ниити өргээвис» 16.25 «Гонг». 17.40 С. Рахманинов. «Чалым» деп симфониктиг фантазия. 17.55 Москва Кремли. «Күрүненин мөңге ынакшылы». 2-ги фильм. 18.35 «Майя ары». Хөй сериялыг мультфильмниң баштайгы көргүзүү. 12-ги сериязы. 19.00 «Шүлүкчүүнүң бажыңы». М. Волошин. 19.50 Улустуң аялгалары. 20.00 «Карибтиң чажыды». Уран-чечен телефильмниң баштайгы көргүзүү. 1-ги сериязы. 21.00 Информастыг программа. 21.40 «Карибтиң чажыды». Уран-чечен телефильмниң баштайгы көргүзүү. 2-ги сериязы. 22.40 Неделя санында үнер «Семья» деп солуннуң хит-парады. 23.30 — 31.05 Техчапсар 01.25 Футбол. ССРЭ чемпионады. 02.15 «Клоун» Уран-чечен телефильм. 1-ги сериязы. 03.25—03.50 «А ынчан оюп хээлээн соңгалар турган...»

ИЙИГИ ПРОГРАММА
МОСКВАДАН

8.00 Эртенги гимнастика. 8.15 Футбол. ССРЭ чемпионады. 9.05 Спортту — бүгүдеге. 9.20 Мультфильм. 9.30 «Дем каттыжылга» видеоканал. 11.00 Россия ТВ-зинин программазы. «Кадар он бир» видеоканал. 13.00 Теннис талазы-биле Франциянын ажык чемпионадының дугайында. 13.45 «Черни хевири». Хөй сериялыг эртем-тайылбырлыг фильмнин баштайгы көргүзүүү 1-ги сериязы. 14.40 Коллаж 14.45 Спортчу гимнастика. Делегей чемпионады. 16.45 «Шилиишкин». Уран-чечен телефильм. 18.00 Ыраажы болгаш композитор Евгений Мартынов. 18.50 «АТВ—брокер». Россия ТВ-зинин программазы. 19.00 Барымдаалыг фильм. 19.45 Музыка коллекциязы. 20.00 Медээлер. 20.15 «Тамчыктыг удупар, чаштар!». 20.30 «Мергежилче орук». С. Прокофьев. 21.15 Барымдаалыг фильм. 21.45 «Столица» журналдың таныштырылгазы» 23.00 Медээлер. 23.20—00.40 «Рок-Саммер-91» фестиваль.

Нарын ортумак школазының 50 чылының байырлалы бо чылдың октябрь 5-те эртер. Школаның доозукчуларын, аңаа ажылдап чораан башкыларны байырлалче чалап тур бис.

Школа коллективи.

Кино

СЕНТЯБРЬ 14-те

«НАИЫРАЛ»: «Враг» (2 сериялыг, Индия) 10.00, 13.00, 16.00, 19.00 шактарда.

«ПИОНЕР»: «Киночыындызы» 9.00, 12.20, «Операция и другие приключения Шурика» 10.30, 13.40, «Сестрички Либерти» 15.30, 17.20, 19.20 (узаткан) шактарда.

«КАА-ХЕМ»: «По закону джунглей» (2 сериялыг) 13.40, 16.20, 19.00 шактарда.

СЕНТЯБРЬ 15-те

«НАИЫРАЛ»: «Враг» (2 сериялыг, Индия) 10.00, 13.00, 16.00, 19.00 шактарда.

«ПИОНЕР»: «Киночыындызы» 9.00, 12.20, «Операция и другие приключения Шурика» 10.30, 13.40, «Сестрички Либерти» 15.30, 17.20, 19.20 (узаткан) шактарда.

«КАА-ХЕМ»: «Кортик» 12.00, «По закону джунглей» (2 сериялыг) 13.40, 16.20, 19.00 шактарда.

СЕНТЯБРЬ 16-да

«НАИЫРАЛ»: «Восточный коридор или Рэкет по...» (Казакфильм, 2 сериялыг) 10.00, 13.00, 16.00, 18.50 шактарда.

«ПИОНЕР»: «Чук и Гек» 9.00, 12.20, «Волчонок среди людей» 10.20, «Враг» (2 сериялыг, Индия) 13.50, 16.40, 19.30 шактарда.

«КАА-ХЕМ»: «Обманщики» 14.20, 16.40, 19.00 шактарда.

Парлалга арыннарындан

АНЕКТОДТАР

Американнар Айга хонупкан деп медээ дыннаан, Л. И. Брежнев Кремльге космонавтылар чалап алгаш, мындыг чугаа кылган:

— Американнар Айда чеде берген-дир. Оларны чыттыр ажар херек, ынчангаш силерни Хүнче салыр деп бодап тур бис.

Космонавтылар девиден үнгеннер:

— Кандыг-даа даалганы күүседиринге белен бис.. Ынчалза-даа аңаа өртенип калбас бис бе?

— Чазакта мелегей кижилер олурар деп бодадыңар бе? Дүне ужар силер!

* * *

Леонид Ильич кабинединче Суслованы чалаан чүведир.

— Михаил Андреевич, мээң «Биче чер» деп номумну номчудуң бе? — деп айтырган.

— Ынчанмайн канчаар, Леонид Ильич, ол дээрге аныяктарның амыдыралынга үлегер болур ном-дур. Ону үш катап номчудум...

— Ону бодум база номчуп көөр болган кижи боор мен бе? — деп, баштынчы боданган.

* * *

Оске орынга Брежнев биле Хрущёв ужуражы берген чүве-дир.

— Чингине секретарь тургаш, чүнү тургузуп кагжык сен? — деп, Брежнев демгизинден айтырган.

— Чүнү-даа тургуспаан мен, а сен?

— Мен база куруг болгай мен.

— Ынчаарга ам ында чүнү эде тургузуп турар улус боор?

ТУРГУЗУКЧУЛАРЫ: Тыва Республиканың Дээди Соведи, Министрлер Чөвүлели, «Шын» солуннуң редакция коллективи.

Редактор В. Ф. ЧАДАМБА.

Редакциянын телефоннары: ● редактор 3-43-34; ● оралакчызы 3-33-91; ● приемнай 3-34-26; ● харысалгалыг секретарь 3-34-92; ● оралакчылары 3-45-93; КИЛДИСТЕР: ● иннтилел-политиктиг 3-36-82, 3-36-25; ● улус депутаттар Советтериниң 3-34-17, 3-34-98; ● экономика килдистери: улетпур 3-34-49, 3-36-74; көдээ ажыл-агый 3-41-16; ● социал айтырыглар 3-34-47; ● улус өөредилге болгаш культура 3-39-15; ● медээлер болгаш спорт 3-41-23; чагаа киллизи 3-39-03; очулга 3-34-39; 3-34-93; ● корректордар 3-34-19; ● үнүүрүкчүлер 2-27-41; ● солун келбейн барганда 2-32-75.

Индекс 667000, Кызыл хоорай, Красноармейская, 100.

Тыва республиканың Ном үндүрер чер. полиграфия болгаш ном садыының херектериниң талазы-биле күрүне комитединиң типографиязы. Кызыл, Щетинкин болгаш Кравченко кудумчузу, бажың № 1.

Солун неделяда 5 катап үнер.

Хемчээлэ 2 парлалга амазы. Тиражы 27097 экз.

Чагыг № 958.