Тувинская республиканская БИБЛИОТЕКА им. А. С. Пушкина

Бүгүн чурттарның пролетарийлери, каттыжыңнар!

ШЫН

СЭКП Тыва обкомунуң, Тыва АССР-ниң Дээди Соведининиң болгаш Министрлер Чөвүлелиниң органы

1990 чыл август 11 суббота № 183 (14383)

1925 чылдан үнелеттинген

Өртээ 3 кап.

Тыва АССР-ниң Министрлер Чөвүлелинде

ОРГАНИЗАСТЫГ БАЙДАЛГА ЧОРУДАР

Бо чылгы кандаашкын-биле холбаштыр республиканың көдээ ажыл-агыйында дыка берге байдал амгы үеде тургустунган. Ынчангаш 74 муң гектар тараа база 44 муң гектар мал чеми культураларны, азы чазын тараан культураларның 48 хуузун үндүр бижээн. Дыка улуг шөлде чайгаар үнген сиген база одарбелчир кандаашкынга таварышкан. Эң ылаңгыя Кызыл, Танды, Улуг-Хем, Каа-Хем районнарның совхозтарында байдал берге.

Шак мындыг бергелер туруп келген-даа болза совхозтарның, агроүлетпүр каттыжыышкыннарының дыка хөй удуртукчулары мал чемин республиканың иштинден база оон дашкаартан-даа немей тыптымарының аргазын бодавайн, харын үнүп келген сигенни безин кезип, ажаан алырын саададып турар. Тандыда ССРЭ-ниң 50 чылы, Чөен-Хемчикте СЭКП-ниң XXII съездизи аттыг база «Хөндергей» совхозтар тарып олурткан картофелиниче, ногаазынче барык сагыш салбайн, каапкан. Райкүүскомнар шак мындыг удуртукчулар-биле аптежип, шыгыы хемчег хүлээтпейн турар. Мал чемин белеткээринче, ногаанын оъдун аштап арыглаарынче совхозтар, райкүүскомнар-даа улустуң эвилелдевейн турар. Амгы үеде ол чугула ажылче республиканың хоорайларының күш-ажылчы коллективтери базада кирбээн.

Шак мындыг ажыл-агыйжы эвес, сагыш амыр чоруктуң түңнелиниде бо чылдың август 6-га чедир республикада хөй чылдыг сигенниң үгле 60 хуузун ажаап алган, ооң уламындан сиген белеткээрининң планы үгле 10 хуу четкен. Оон ашгыда, 12,7 муң тонна сенажты, 4 муң тонна силосту база 800 тонна витаминниг сиген далганын белеткээн. А будук-бүрүнү үгле Улуг-Хем, Каа-Хем Кызыл районнар эвээшти белеткеп алган.

Республиканың көдээ ажыл-агыйында мындыг аажок дүвүренчиг байдалды барымдаалаш, «Кандаашкынны ажып эртер, малга чем баазазын тургузар, мал кыштаглаашкынына белеткел, 1990 чылда республиканың чурттакчы чонун картофель болгаш ногаа-биле хандырар талазы-биле соңгаарладып болбас хемчеглер дугайында» айтырыгны чугаалажып көргеш, Тыва АССР-ниң Министрлер Чөвүлели доктаалды хүлээп алган. 1990 чылда дүжүт ажаалда, зын организастыг чорудар, бөдүүн база чулуктуг чемнерни белеткээрингe бар курда-вырларны бүрүн ажыглаар, мал кажааларын өй-шаанда белеткээр, мал чеми белеткээр цехтерни тудар болгаш чаартыр, фермаларга дериг-херекселдерни база техниканы септээр талазы-биле соңгаарладып болбас хемчеглерни алырын Тыва Агроүлетпүр эвилелдиң, улус депутаттарының Советтериниң күүскомнарының, районнарда агроүлетпүр каттыжыышкыннарының, совхозтарның удур түкчуларындан Тыва АССР-ниң Министрлер Чөвүлели негээн. Ол ышкаш малдың база күштүң баш санын эвээжетпес, хууда дузалал ажылагыйларының малын чем баазазы-биле хандырарынче онза кичээнгейни угландырарын айыткан.

Чер-черлерге барып, практиктиг дуза чедирер, кандаашкынның үржуктарын ажып эртер талазы-биле соңгаарладып болбас хемчеглерни ап чорудары-биле республиканың министерстволарының болгаш ведомстволарының харыысалгалыг ажылдакчыларындан — Тыва Агроүлетпүр эвилелдиң даргазының оралакчызы А. З. Бахареа баштаан малга бөдүүн болгаш чулуктуг чем белеткээринге, дүжүт ажаалдазынга ажыл кылып шыдаар бүгү кижилерни киириштирип, эвилелдээрин улус депутаттарының хоорай база район Советтерининң күүскомнарынга чөпшээрээн.

Мал чеминиң баазазын быжыглаары-биле 20 муң гектарга рапсты катап тарыыр, оон ангыда, 30 муң тонна соломонажты, 6500 тонна будук-бүрүнү районнар аайы-биле хуваалда ёзугаар белеткээр дугайында Тыва Агроүлетпүр эвилелдиң даргазының бирги оралакчызы И. Г. Лавриненко баштаар; Тыва Агроүлетпүр эвилелдиң даргазының оралакчызы Б. Б. Бальчир чайлаглаашкынны база мал кыштаглаашкынынга белеткелди доозарын, малды семирти азыраар талазы-биле республика каттыжыышкынын организастаар, ол каттыжыышкынның ажыл-агыйларынга аныяк малды хүлээдип бээрин хандырар талазы-биле белүктүү удуртуп база Тыва Агроүлетпүр эвилелдиң даргазының оралакчызы Д. Б. Шожат баштаан мал кыштаглаашкынынга кажаа-хорааны белеткээр, мал чеми кылыр цехтерни эде кылыр, септээр болгаш тудар талазы-биле белүктү тургускан.

Дүжүт ажаалдазын организастыг чорудар, малды чем-биле хандырар болгаш мал кыштаглаашкынынга өй-шаанда белеткел дээш, дүжүт ажаалдазын организастаары дээш белүктерниң кежигүннери, райкүүскомнарның, районнарда агроүлетпүр каттыжыышкыннарының даргалары, совхозтар директорлары тус хууда харыысалгалыг болуруун айыткан.

Көдээ ажыл-агый бүдүүлгезинде тургустунган онза берге байдалды барымдаалаш, ногаанның бок үнүжүн аштап арыглаарынга, мал чеми белеткээринге, дүжүт ажаалдазынга ажыл кылып шыдаар бүгү кижилерни киириштирип, эвилелдээрин улус депутаттарының хоорай база район Советтерининң күүскомнарынга чөпшээрээн.

Мал чеминиң баазазын быжыглаары-биле 20 муң гектарга рапсты катап тарыыр, оон ангыда, 30 муң тонна соломонажты, 6500 тонна будук-бүрүнү районнар аайы-биле хуваалда ёзугаар белеткээр дугайында Тыва Агроүлетпүр эвилелдиң, районнарда агроүлетпүр каттыжыышкыннарның база совхозтарның саналдарын чүүлдүг деп бадылаан.

Каң-халыңнан бергедээн совхозтарга 1990-1991 чылдарның кышкы үезинде немей эмнелге-профилактиктиг эмнерни, чемге минералдыг немелделерни, карбамидти, чем фосфаттарын, премикстерни база микроэлементилерни үндүрүп бээрин «Тыва агрохандырылга» күрүне-кооператив каттыжыышкынынга республиканың Министрлер Чөвүлели дааскан. Оон ангыда, Таңды, Каа-Хем, Кызыл, Улуг-Хем, Чөен-Хемчик, Сүт-Хөл, Бии-Хем районнарның ажыл-агыйларынга 33 тракторну, 30 автомашинаны болгаш өске-даа дериг-херекселдерни үндүрүп бээр деп шиитпирлээн.

Хамаатыларның хууда дузалал ажыл-агыйында мал продуктуларын көвүдедир соруглга-биле холумак чемнерниң рынок фондузундан чурттакчы чонга 1990 чылдың III кварталында 2550 тоннаны үндүрүп бээрин республиканың хереглекчилер ниитиделинге хүлээткен.

Мал чеми белеткээр бар 28 цехти бо чылдың октябрь 1-ге чедир септээрин, ноябрь 1-ге чедир С. Тока база ССРЭ-ниң 50 чылы аттыг, «Коммунизмниң хереглиг», «Большевик», «Искра», СЭКП-ниң XXVII съездизи аттыг, «Совет Тыва», «Енисей», «Бүрен», «Ленинчи орук», СЭКП-ниң XXII съездизи аттыг, «Шамбалыг», «Х Улуг хурал», «Ак-Туруг», «Күш-ажылдың хостуу», Т. Кечил-оол аттыг, «Октябрь 30 чылы», Карл Маркс аттыг, «Хемчик», «Өөк» совхозтарга чаа цехтерни тудуп, ажыглалга киирегин Агроүлетпүр эвилелге, «Тыва агросервис», «Тыва агрохандырылга», күрүне-кооператив каттыжыышкыннарга, «Тыва агроүлетпүр тускай монтаж» треске, районнарда агроүлетпүр каттыжыыцкыннарынга, совхозтарга дааскан.

Картофельди, ногааларны шынарлыг болгаш өй-шаанда ажаап алырын, оларны төтчеглеп хоратпазын, идегелдиг шыгжаарын улус депутаттарының районнар база Кызыл хоорай Советтерининң күүскомнарыңга, районнарда агроүлетпүр каттыжыышкыннарынга, совхозтарга хүлээткен.

«Тыва суг-мелиорация» каттыжыышкын «Сукпакта» 1000 тонна ногаа шыгжаар складты бо чылдың сентябрь 20-ге чедир ажыглалга киирер ужурлуг. Ол ышкаш чонну ногаа база картофель-биле четчир кылдыр хандырары-биле оларны республикадан дашкаар тыптынарын Агроүлетпүр эвилелге, Садыг министерствозунга, Респотребсоюзка дааскан.

Бистиң республиканың ажыл-агыйлары садар малды семиртиринче кичээнгей салбайн турарын барымдаалаш, республика каттыжыышкынын тургузары эргежок чугула деп, Тыва АССР-ниң Министрлер Чөвүлели санаан.

Малдың баш санын кадагалаар, республиканың чурттакчы чонун эът аймаа-биле үүктел чок хандырар соруглга-биле Мөңгүн-Тайгадан өске районнар хуваалда ёзугаар «Сукпак» биле «Тыва» совхозтарга кайызынга-даа ажыктыг кылдыр дугуруушкаш, 9840 баш, бирээзи-ле 80 кг. база оон-даа аар деңзилиг молдургаларны бо чылдың август—сентябрь айларда дужаарын Агроүлетпүр эвилелге, агроүлетпүр каттыжыышкыннарынга, совхозтарга дааскан. Ынчангаш бо чылдың ноябрь 1-ге чедир үстүнде адаанывыс ийи ажыл-агыйга 11 муң аныяк бода малды семиртилгете тургузу азыраар.

Чаңгыс сөс-биле чугаалаарга, ажыл улуг. Амгы тургустунган байдалдын бергезин, харыысалгалыын угаан билгеш, мал чеми белеткээри, дүжүт ажаалдазы база кыштаглаашкынга белеткел талазы-биле хамык ажылдарыны бедик организастыг байдалга чорудары негеттинип турар.

Тудуг организацияларының ажылдакчыларын Тыва АССР-ниң Дээди Соведининиң Президиумунуң Хүндүлел бижии-биле шаннаар дугайында

ТЫВА АССР-НИҢ ДЭЭДИ СОВЕДИНИҢ ПРЕЗИДИУМУНУҢ ЧАРЛЫЫ

Тудугга хөй чылдарда үре-түңнелдиг ажылдааны дээш Тыва АССР-ниң Дээди Соведининиң Президиумунуң Хүндүлел бижии-биле **шаннаары болза:**

Леонид Георгиевич **Байкаловту** — «Тыва тудуг комплект» тудуг эргелелинде трактурист-машинист.

Бюрээ Алдын-оолович **Кошкар-оолду** — Кызыл үлетпүр тудуг» тудуг эргелелинде дашчылар бригадазының бригадири.

Марат-оол Талай **Оюнну** — «Кызыл тудуг» тудуг эргелелинде дашчы.

Сергей Иванович **Шерстиевту** — «Тыва тудуг» каттыжыышкынының № 14 механизация эргелелинде автокран машинизи.

Вера Дүденовна **Ширимейни** — «Тыва тудуг» каттыжыышкынының № 48 тудуг эргелелинде маляр.

Чылбак Максырович **Хомушкуну** — «Кызыл тудуг» тудуг эргелелинде дашчы.

Тыва АССР-ниң Дээди Соведининиң Даргазы Ч.-Д. ОНДАР.

Кызыл хоорай. 1990 чылдың август 9.

Тудуг организацияларының ажылдакчыларына «Тыва АССР-ниң алдарлыг тудугчузу» хүндүлүг атты тыпсыр дугайында

ТЫВА АССР-НИҢ ДЭЭДИ СОВЕДИНИҢ ПРЕЗИДИУМУНУҢ ЧАРЛЫЫ

Тудуг ажылынга ачы-харыяазы база хөй чылдарда үре-түңнелдиг ажылдаан келгени дээш «Тыва АССР-ниң алдарлыг тудугчузу» хүндүлүг атты **тыпсыры болза:**

Борис Игнатьевич **Алехинге** — «Тыва тудуг» каттыжыышкынының № 48 тудуг эргелелинин начальнигини.

Любовь Михайловна **Петрусевага** — «Тыва тудуг» каттыжыышкынының бажың тудар комбинадының хоюткубетон кылыр белдириниң начальнигининң оралакчызы.

Александр Томасович **Эльмояровка** — «Тыва тудуг» каттыжыышкынының № 14 механизация эргелелинде экскаватор машинизи.

Тыва АССР-ниң Дээди Соведининиң Даргазы Ч.-Д. ОНДАР.

Кызыл хоорай. 1990 чылдың август 9.

Ш. Г. Алага, С. Д. Дагбага, Б. Б. Монгушка «Тыва АССР-ниң күш-культуразының болгаш спортунуң алдарлыг ажылдакчызы» хүндүлүг атты тыпсыр дугайында

ТЫВА АССР-НИҢ ДЭЭДИ СОВЕДИНИҢ ПРЕЗИДИУМУНУҢ ЧАРЛЫЫ

Күш-культураны болгаш спортту хөгжүдүрүнге ачы-хавыяазы дээш «Тыва АССР-ниң күш-культуразының болгаш спортунуң алдарлыг ажылдакчызы» хүндүлүг атты **тыпсыры болза:**

Шойгар-оол Герасимович **Алага** — улус депутаттарының Эрзин район Соведининиң күүскомунуң күш-культура болгаш спорт талазы-биле комитединиң даргазы.

Сергей Доңгакович **Дагбага** — улус депутаттарының Мөңгүн-Тайга район Соведининиң күүскомунуң күш-культура болгаш спорт талазы-биле комитединиң даргазы.

Болат-оол Быялдакович **Монгушка** — Чадаананың № 1 ортумак школазының башкызы.

Тыва АССР-ниң Дээди Соведининиң Даргазы Ч.-Д. ОНДАР.

Кызыл хоорай. 1990 чылдың август 9.

Мал чеминиң белеткели — хүннүң айтырыы

КУРЛАВЫРЛАРНЫ ДИЛЕП ТЫВАР

Кыжын малдың күш-деңгилдезин шыырак, ажаалдазы эки болза, төрүттүнген чаш толдуң менди камгалап ап болур. Эрткен чылын Барыын-Хемчик районда «Шекпээр» совхоз республикада ажыл-агыйлардан эң эвээш хемчээлдиг мал чемин белеткээн. Курлавыры төнерге, өске совхозтардан диленип, саттынар ужурга таварышкан. Ынчалза-даа кыш оларга өршээл көргүспээн. Чартык чылдың түңнели-биле шекпээржилер төрүүр үс малдан 64 хураганы, 53 бызааны алган, а ол-ла үеде 1388 шээр болгаш 83 бода мал өлүп хораан.

Совхозтуң директору В. С. Томбулактан бо чайын иниизи-биле сиген, мал чеми белеткээр бригадалар боттарының күжүн ажыглап тургаштың кайы хире чем-суурну тургузуп алырын айтырган мен.

—Чазын, чайын кааңнаанындан үнүштүн өзүлдезинге агаар улуг салдарны чедирген. Соолгу чаъстар-даа аңаа дөгүм болбаан. Ынчангаш сигенниң дүжүдү чавыс. Чер ажылының тускай эртемниглериби-ле үнүш-дүжүттү баш бурунгаар санадывыс. Совхозтуң шөлдериниден 2500 тонна сигенни, 3000 тонна силосту, 1000 тонна сенажты болгаш 250 тонна саваңны, 210 тонна хире витаминниг сиген далганын белеткеп ап болурунуң аргазы бар-деп, Виктор Сарыглаевич харыылады.

Бо сан-чурагайлар планнаттынганындан оранчок эвээш дээрзи билдингир. Бөгүнде мал чеминиң белеткели кандыгыл? Аңаа доктаамал ажылдаар 32 звенону тургускан. 104 кижи мал чеми белеткээринде кирип турар. Олар 105 тонна сигенни белеткээн. Аянгаты салбыырында Эрес-оол Кууларга удурткан механизастаан звено 70 тонна сигенни мал чеми хүлээп алыр тускай комиссинга хүлээткен. Сиген кезилдезинде Михаил Аракчаанның, Чечек Очурнуң, бөлөриниде Алдын-оол Монгуштуң шалыпкын ажылдап турарын бригадир Моге Хомушку мактаар.

Бичe-Тейниң төп шаңында Дадар-оол Сарыгларга удурткан витаминниг сиген далганы белеткээр звенонуң кежигүннери агрегаттың мотору үрелгенинден үш хүн ажылдаваза-даа, кыска хуусаада 25 тонна далганы белеткээн. Сиген кажаазында сенаж салыышкыны кидиң түлүк. Оңгарда белеткел ажылын дооскаш, бир тракторну тургускан. Сенаж кестирер ийи комбайнны болгаш сөөртүрүнге дөрт машинаны звено кежигүннеринге быжыглап, звено удурткучузунга Борис Ооржакты томуйлаан. Сигенчи звенолардан Сандый-оол Сааяның, Борис Монгуштуң, Вячеслав Черлигештиң звенолары шылгарап, түс-туста 12, 16 тонна сигенни белеткээн. Аянгатыдан пенсионер Сүрүң Саая, Бичe-Тейден Эмер-Сарыг Күжүгет олар боттарының эки туразы-биле түс-туста беш-беш тонна сигенни дужааган. Сигенчилерге аъш-чем хандырылгазын багай эвес организастаан. Совхозтуң профэвилел комитеди социалистиг чарыштың негелдезинин ажылдап кылгаш, түңнелин чеди хонуктап үндүрерин доктаатkан.

Чедиишкиннер бар-даа болза, чеспестер база бар дээрзин айтыры чугула. Совхозтуң дирекциязы, көдээ Советтер күүскомнары шефче агитквартираларның чурттакчыларын, район төвүнде сес коллективтиң ажыл-ишчилерин хаара тудар турбуже, ажыл ам-даа шуудаваан. Чүгле районнуң культура килдизиниң шефчилери Аянгатыга чаа-ла барып, ажылдан эгелээн. Совхозтуң малчыннары, сарлыкчылары мал чеми белеткээринче ам-даа кирбээн. Эрткен чылдарда совхозтуң сигенчилери Аянгаты хеминиң алаактары, кыйыглары, Көп-Кежиг болгаш .чамдык машина-техника барып албас черлериниң сигенин кезип албайн турган. Совхоз директорунуң үстүнде айыткаными ёзугаар алырга, чүгле чайгаар үнген сигенни планда көрдүнгенинден 940 тонна эвээштп кылыр дээни ол. Сигенниң дүжүдү багай, шоолуг эвес болган дээрзинге кымдаа маргыжын шыдавас. Ынчалза-даа бүгү-ле хемчеглерни, күштү чөптүг ажыглап тургаш, планны күүседип алырының аргазы бар. Шынап-ла, кышкы үеде малга тудумдаа сигенниң ажыы улуг болдур ийин.

Александр ХЕРТЕК.

ЧУРУКТА: Улуг-Хемде «Ак-Туруг» совхозта механизатор Чымбалдай Бакаан арендатор болуп ажылдаарын хүлээнип алган. Кызыл-Дагда чүс гектар шөлдү суггарып, оон бедик дүжүттүг сигенни өстүргеш, кезип ажаарын күүседип киргген.

Ам чаагай өскен мал чемин кезип, ажаап, сараттап турар. Тракторунга сараат салыр херексел чугула апарган. Каш чыл бурунгаар октаттынган демир-дес араазындан херектиг кезектерни ол тыптынып алгаш, таарыштыр дүңзаалап, шагжалыг дерилгени белеткеп алган.

Оңдар ОХЕМЧИКТИҢ фотозу.

СЕНАЖ САЛЫРЫН КӨВҮДЕДИР

Бо чылын Бай-Тайга районнуң ажыл-агыйлары 16200 тонна сигенни, 6000 тонна силосту, 4390 тонна сенажты белеткээр планныг. Мал чеми белеткээр сезонга ажыл-агыйлар өй-шаанда белеткенген. Июль 10-да «Бай-Тал» совхозта ийи, «Мурнакчы» биле «Тээлиде» бир-бир бригада (олар арендада) мал чеминиң белеткелиниче кирген. Бо хүнде арендалыг 32 бригада, звенода 258 кижини хаара тутkан. Оон иштинде 32 кижи хол кадыыры-биле ажылдап турар. Сигенчи коллективтерде 45 тракторну, сиген кезер 20 машинаны, 9 грабльди, 6 пресстекчини быжыглаан.

«Мурнакчы» совхоз хемнер, буга уннарында, алаактарда сиген кезер 25 кижини эвилелдээн.

Мал чеминиң белеткели районнуң бүгү ажыл-ишчилериниң хереэ болур деп үүлдү барымдаалаш, Тээли суурнуң күш-ажылчы коллективтерин совхозтарда быжыглаан, ынчангаш коллектив бүрүзү-ле 10-дан 20 тонна чедир сигенни белеткээр кылдыр хүлээлгелерни алган. Бо ажылды шапкыпчыдары-биле районнуң агроүлетпүр ажылдакчыларының профэвилел райкому биле АУК чарыштың негелделерин ажылдап кылгаш, ону бадылаан. Чарыштың түңнелии он хонгаш-ла үндүрер. Аңаа дөрт шанналды доктаатkан. Бирги шанналга — 300 рубль, ийигизи — 200, а үшкү-дөртkү черлерни зөлээннерни 100-100 рубль база бир-бир хой-биле туструзунда шанналр.

Амгы үеде районда мал чеми белеткээринiң шалыпчы айы чоруп турар.

Август 6-ның медээзи-биле алырга, Бай-Тайгада ам 692 гектарны кескен, 938 т. сигенни сарааттаан. Агаар багай болгаш бөлдүнмээн сиген хой. Бир-тээ, ындыг болганда, сенаж салырын көвүдедири эргежок чугула апарган. Оон башка кезип каан сиген үрелир, ниити ажылдың темпизи саадаар.

Седип-оол ИРГИТ.
Тээли суур.

1248 ТОННА

«Таңды сыны» совхозтуң сигенчилери бо чылын 2235 тонна мал чеми белеткээр планныг. Бо хүннерге чедир 1248 тонна мал чеми белеткеттинген. Сиген белеткеп турар звенолардан Роберт Чоодунуң удурткаңы ботоорулга-чарылгалыг звенонуң ажылы мурнакчы черде чоруп орар. 13 кижи составтыг бо звено 800 тонна сиген белеткээр планын 540 тонна чедире берген. Мурнакчы ажылдыг звено чоокта чаа 50 рубль-биле шаңнаткан. Сигенчилер Руслан, Радион Чоодуларның, Николай Сиилиимейниң, Омак Сандолдуң база оларга чаагай амданныг аъш-чемнерни белеткеп бээр повар Айланмаа Чоодунуң ажылын совхоз удуртукчулары үнелеп турар.

УЛУГЛУГ

Ол-ла ажыл-агыйның тустус коллективтери ниитиниң малынга чем белеткеп бээр планныглар. Эрткен дыштанып хүннерде ажыл-агыйның «Херел» ясли-садтың коллективи боттарынга көрдүнген сиген планын күүседири-биле ажылдап чораан. Ам дыштанып хүнде көдээ Советтен 18 кижи Сарыг-Талга сиген белеткээр. Шак ынчаар организация бүрүзү боттарынга онаашкан мал чеми белеткежир планын ээлчеглежип тургаш, кылып боттандырар соруглгалыг. Районда септелге-техниктиг бүдүрүлгелери бо ажыл-агыйга 25 тонна мал чеми белеткээр даалгалыг. Бо хүннерге чедир олар 15 тонна мал чеминиң белеткеп берген.

СҮҮЗҮНҮ ЧИТПЭЭНДЕ

Малчыннар мал чеминиң белеткелинге массалыы-биле киржип, боттарының ботидепкейни көргүзүп турар. «Таңды сыны» совхозтуң өшкү кадарчылары Владимир Багай-оол, Айдың-оол Кочанай, Олег Билчир олар Кара-Суг-Ооруу деп черниң девискээринден чайгаар үнген ногаан сигенни кезип, белеткээн. Өшкү кадарчыларының белеткээн сигени тус-тузунда 3-5 тонналар болган. Олар боттарының күжү-биле кылып алган сигенин кыжын анайларга чиртир кылдыр курлавырлап турары бо.

Дувуренчиг медээ

ХАЛАП БОЛДУВУС

Чаа-Хөлдүң төп одалга системазының ажылдакчылары мынчага дээр чангыс-даа котёл белеткеп албаан. Ам мырыңай август ай үнүп келгенде безин үш суугу үжеллээ үрелик. Артык кезектер чок. Даргавыс бир суугуга кезектер эккелген, көңгүс сыр өске болган. Ону та канчаар таарыштырар чүве. билбес бис. Гайдуков дарга боду безин билбес. Хоорзалар база чок. Өртен хоорзаларны шуптузун адырып каапкан бис. Шойдан бүткеи суугулар ам өнген, карара берген турза-ла, турар.

Кыш соогу чоокшулаан — халап болдувус. Гайдуковтуң тып эккээр чүвези чок.

В. КОМБУ, А. ДАГБАЛАМА, С. ХУУРАК, Л. КУСКААЙЛЫ.
Ажылчыннар.

ССРЭ-ниң Министрлер Чөвүлелинде

Шөлдер болгаш фермалар продукциязын садып алырының чаа өртектери

Көдээ ажыл-агый продукциязын садып алырынга чаа күрүне өртектерин 1991 чылдың январь 1-ден эгелеп тургузар дугайында доктаалды ССРЭ-ниң Министрлер Чевулели август 9-та хүлээп алган. Рынок харылзааларынче шилчип турар үеде элээн каш хевирнин продукцияларынга эвилел деңнели кылдыр ындыг өртектерни доктаадып тургускан.

Чазак тарымал тоорукка, чигир свеклазынга, хөвенге, лен продукцияларынга, таакпыга, сорттуг шай бүрүзүнге, малдың болгаш куштун кол-кол хевирлеринге, сүтке болгаш сливкиге садып алыр өртектерни доктаатkан. Ол өртектерни ортумаа-биле 32 хуу улгатырган. Тараа культураларынга чаа өртектерни майда доктаадып тургускан турган.

Көдээ ажыл-агый продукциязының оон өске хевирлеринге болгаш чиг-этке садып алыр өртектерни кайы хире болдурарын эвилелдешкен республикаларның чазактары моон соңгаар доктаадып тургузар ужурлуг. Көдээ ажыл-агый-биле өске алырларның аразында деңзигүүрлүг орнажылганы болдурарын челип алыры-биле ол өртектерни чыл санында эде көрүп турарының механизмин база баш удур көрген.

ССРЭ-ниң Министрлер Чөвүлелиниң доктаатkаны күрүненiң садып алыр өртектерин үлетпүр продукциязының болгаш ачы-дуза чедирилгезинiң мөөнгеп садар чаа өртектери болгаш тарифтери үндүрүг онаарында база страхованнеде өскерилгелер көдээ ажыл-агый будүрүлгелериниң бюджетбиле өске-даа харылзаалары-биле дүүштүртүнген. Ол чорук бот-оруга-чарылганың принциптеринге үнелеп ажыллаарынга таарымчалыг байдалдарны тургузуп турар.

Тыва АССР-ниң Министрлер Чөвүлелинде

ЧАШТАРГА ДАМЧЫТКАН

Тыва АССР-ниң Министрлер Чөвүлелиниң Херектер эргелелиниң балансыжыга турган дачалар суржугажын Тыва АССР-ниң Улус өөредилге министерствозунче дамчыдар дугайында доктаалды республиканың Министрлер Чөвүлели хүлээп алган. Ук доктаал ёзугаар дачалар суржугажында бажыңнарны, тудугларны болгаш мебель аймаан дамчыдып бээр.

Ол хүлээништирилгени боттандырары-биле Министрлер Чөвүлелиниң Улус өөредилге министерствозунуң, хооркүүскомнуң, хоорайның улус өөредилге киздизиниң ажылдакчыларындан комиссияны тургускан.

Дачалар суржугажын бо чылдың август 15-ке чедир хүлээдир. Ону хоорайның пионер лагери, чаштар, пионерлер бажыннарының чаштарынга чайгы лагерь кылдыр ажыглаар.

Ук суржугашты моон соңгаар тудары-биле тускайлаттынган акша-хөрениин болгаш дериг-херекселди ол лагерь ажыглаар кылдыр Улус өөредилге министерствозунуң балансыжыче шилчидерин база доктаалда тодараткан.

Партийжи амыдырал

КОММУНИСТЕР — МУРНУКУ ОДУРУГДА

1990 чылдың бирги чартыында республиканың садыг организацияларының аразында социалистиг чарышка Мөңгүн-Тайга районнуң хереглекчилер нинтилели тнилекчи болуп үнгеш, СЭКП обкомунуң, республиканың Министрлер Чөвүлелиннің, профоблчевүелдің болгаш комсомол обкомунуң шилчнир Кызыл тугу-биле шаңнаткан. Райпода партия эге организациязының секретарының оралакчызы Нина Доңгак-биле бистиң корреспондентивис телефон дамчыштыр харылзашкаш, оон элээн каш айтырыгларны салган.

— Бо чылдың бирги чартыында силериң коллектив бараан саарылгазының планын ажыр күүседеткеш, республика чарыкшта бирги черни алган-дыр. Партия эге организациязы маңаа кандыг рольду ойнаанып?

— Партия эге организациязы, оон бюрозу ажыл-чорудулгазын партия эге организациязының дайынчы арга-шинээзин база коммунистериң башкарыкчы ролюн бедидеринче угланган хемчегленри план ёзугаар чорудуп турар бис. Партия хуралдарында чугаалажыр айтырыгларны баш бурунгаар шилип ап, аңаа белеткелди экижиткенинден хуралдарга тургускан айтырыгларга хамаарыштыр ханы анализти берип, шынгыы шүгүмчүлелдиг чугаа болуп турар. Чамдыкта эрегленлей бээр, айтырыгже ханылап кирбес чоруктардан чайлаан. Районнуң хереглекчилер нинтилелиниң баштаар черинин даргазы Виктор Салчактың отчёдун хуралга дыннаап, ажыл-агыйны эде тургузар дээш оон бодунуң хууда киирип турар үлүүн, моон соңгаар чүнү кылырын тодарадып, орта хамааржыр коммунистерини, партия кежигүнү эвестериң саналдарын, сүмелерин, шүгүмчүлелдерин алган. Ол ышкаш коммунистериң отчёттарын дыннаарын мурнукузундан көвдеткен. Бо болза коммунистериң онаашкан ажылынга ээ-харыысалгазын бедиткен, ындыг болганда олар ажылчы чонну чугула хереглелдиң үлетпүр болгаш аъш-чем барааннары-биле хандырылгазын эжижедиринче сагыш салыышкынын күштелдирген. Партия эге организациязының бүгү ажыл-чорудулгазы районнуң хереглекчилер нинтилелиниң коллективиниң чедишкининг ажылдаарын чедип алырынче угланган. Ындыг болганда райпонуң эки ажылдаарынга ол улуг рольду ойнаан, моон соңгаар-даа СЭКП-ниң XXVIII съездизиниң садыг ажылдакчыларының мурнунда салган сорулгаларын боттандырар дээш тодаргай хемчегленри алыр бис. Амгы үеде партияның улуг шуулганының материалдарын пропагандалаар, өөредир ажылды чорудуп турар.

— Партия эге организациязының учёдунда 28 коммунист бар-дыр, ол дээрге улуг күш-түр. Оларның ажыл-ижинин дугайында кысказы-биле таныштырып көрүнерем.

— Бистиң партия эге организациязының коммунистериниң хөй-нуруузу даанган ажыл-ижинге ээ-харыысалгалыг, хөй-нинтинин херээнге идепкейлиг, амыдыралга төлептиг кижилер. Ынчангаш олар планныг онаалдаларын күүседир дээш шалыпчы ажылдап турарындан бердинген даалгаларны колдуунда ажыр боттандырып келгеннер. Районнуң хереглекчилер нинтилелиниң садыг ажылдакчыларының аразында социалистиг чарыштың мурнуку одуруунда коммунистер чоруп орар. Ажыл-агый магазинни өскелерни мурнай аренда керээзинче шилчээн. Ооң садыгжылары коммунистер Болатмаа Салчак, Чанзан Дүү-Дарый ажылдың чаа депшилгелиг аргазын багай эвес шингээдип ап турарындан планныг онаалдаларын ай, квартал саныңда доктаамал ажыр боттандырып турар. Коммунист Тамара Куланың удуртканы № 1 хеп магазининиң коллективи хереглекчилерниң негелде-хереглелдерин хандырар дээш чогуур хемчегленри алганындан күш-ажылчы маргылдаанын негелделерин күүседип келген. Автомагазин чолаачы-садыгжызы коммунист Вячеслав Доңгак ак сеткилдиг ажылдап турарындан аңаа чижек-норма чиик. Райпо коллективинде өске-даа эки ажылдыг садыг ажылдакчылары авээш эвес.

Хөй-нинтинин чемненилгезининң ажылдакчылары чонга төлептиг бараан болуп турар. Ыяа база-ла коммунистер үлегер-чижектиг ажылдап келгеннер. Коммунист Донар-оол Өшку-Саарга удуртқан столовая коллективи сөөлгү үеде ажылын сегиткен, ынчангаш бердинген даалганы ажыр күүседип турар.

— Коллективте коммунистер онаашкан ажылын ак сеткилдиг күүседип, башкарыкчы ролюн көргүзүп турарлар-дыр. Партбюро оларның харыысалгазын, ботидепкейин, башкарыкчы ролюн улам бедидер дээш кандыг ажылдарны чорудуп турар ирги?

— Партия эге организациязы, оон бюрозу коммунистериң ээ-харыысалгазын, бот-идепкейин, башкарыкчы ролюн бедидеринче доктаамал кичээнгейни салып турар. Коммунистерни бүдүрүлгениң чугула участокторында быжыглаан, партижи даалгаларны улустуң билиинин, мергежилиниң аайы-биле берген. Удуртукчу коммунистериң, партийжилерниң даандырган ажыл-херекти, партийжи даалгаларны канчаар күүседип, эде тургустуушукунга ауда кайы хире үлүүн киирип турарының дугайында отчёттарын партия хуралдарынга дыннап турар. Аңаа чедер-четпестерни илередип, моон соңгаар кылыр ажылды тодарадып алыры, оон күүселдезин хынаары ажыл-чорудулганы экижидеринге идигни берген.

Коммунистер-биле хууда беседалажып турар бис. Ол болза ажыл-ишке, амыдыралга, хөй-нинтинин херээнге хамаарышкан ажык чугаа болур. Улустуң харыысалгазын, идепкейин бедидеринге ол дузалап турар. Кижилериң билиг-мергежили шыырак болган тудум-на олар онаашкан ажылын амгы үеник негелделеринге дүүштүр кылыр, ону барымдаалап көргеш, партия организациязы ажыл-ишчилерниң политиктиг болгаш экономиктиг өөредилгезин экижидеринче сагышты салган. Ылаигыя экономиктиг билиглерни чедип алыры улустуң чугула негелдезиниң бирээзи болу берген. Чүге дээрге аренда, бригада керээзинче шилчип турар амгы үеде оны билип алыры чедишкининг ажылдаарынга дузалаар. Экономиктиг өөредилгениң кичээлдерин Виктор Салчак, Ламажык Көшкендей программа ёзугаар чорудуп келген.

Партбюро коммунистериң башкарыкчы ролюн бедидери-биле СЭКП-ниң XXVIII съездизиниң шиитпирлеринин негелделеринге дүүштүр чорударының хемчегленри ап турар. Партияның ат-алдарын, ролюн бедидери чүгле коммунистерден хамаарыжыр деп чүвени коллективте партия кежигүнү эштер билип турар, ынчангаш олар чүгле эки ажылдаар эвес, амыдыралдың хөй талалыг айтырыгларын чедишкининг шиитпирлээр херекке идепкейлиг киржир күзелин, чүткүлүн илередип турар. Партия организациязы оны деткип, бодундан хамаарыжыр чүүлдерни кылыр.

Таан-оол ХЕРТЕК
беседалашкан.

◆

ЧУРУКТАРДА: Бии-Хем районда «Кызыл тараачын» совхозтуң Туран сүт-бараан фермазының мурнакчылары. Сарыглар Марина ол ферма — аныяк саанчы. Көдээ ажыл-агый техникумунуң доозукчузу. Зоотехник эртемниг. Ол 32 санныг аныяк казыраларны саап турар.

Ол-ла ферма тракторист Георгий Коптелов бодунуң башкарган «молдурга» трактору-биле мал кажаалары ның иштинче киир халды бээр. Кыжын кажаларже мал чемерин дажыглаар. Кыжын-даа, чайын-даа ооң кылыр ажылы үзүлбес.

Терских Владимир Иванович Тураның бо сүт-бараан фермазынга инектер кадарып, 36 чыл болган. Районда эң-не көвей малдыг ферманың муң ажыг инээн эки одарлыг чердерже ол кадарып үндүрер.

Ондар ОХЕМЧИКТИҢ
фотолары.

◆

ФЕРМАНЫҢ ИШЧИЛЕРИ

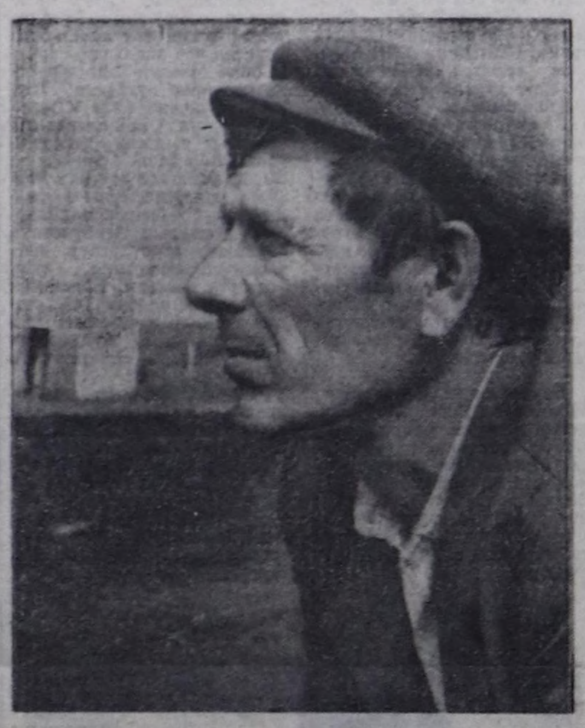

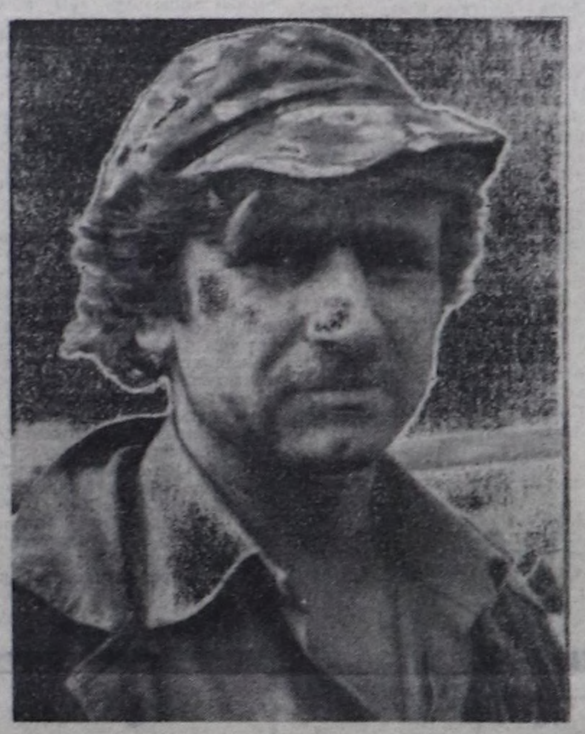

НҮГҮЛ-ДҮР

Төп болгаш чамдык область, край солуннарында үнүп турар чаңгыс талалаан, оон туржук Тываның адын бакырадырын оралдашкан чүүлдерни «Шын» солунда сойгалап эгелээнин деткип тур мен. Ооң чижээ, август 8-тиң болгаш 10-нуң хүннеринде парлаттынган чидиг материалдар. Аңаа бодумнуң үнүм кадып, дараазында бодалымны илеретттим.

Республиканың үндезин чүрттакчы чонунуң элдепсиниишкинин, харын-даа киленин төп болгаш чамдык солуннарда материалдар доюлдурган. Националл айтырыгларны шиитпирлээрде моон соңгаар нарын байдалды болдурбазы-биле устүнде адааның солуннарда парлаттынган чүүлдериниң ылап шынын тывары-биле мону истеп хынаар комиссияны РСФСР-ниң прокуратуразы тургузар ужурлуг деп саналдыг мен. Хынаттынмаан материалдарны солунга парлаан бурууллуг кижилерге кеземче, харыысалгазын онаарын херек.

Ынчангаш бо чүүлүмге мындыг саналды киирип тур мен. Бирээде, массалыг информация чепсектерин ажыглап алгаш, тыва чонну хөйнуң мурнуунга базымчалап дорамчылаан дээш, ийиде, ССРЭ-ниң улустарының аразынга национал ажээнежиишкинни сагыштыы-биле өскүктикени, үште, тыва чонну нүүдүлээни, дертте, ССРЭ-ниң болгаш МАР-ның улустарының аразында байдалды нарыыдадыр бодаан политиктиг семзээшкини, беште, ССРЭ-ниң болгаш МАР-ның КАК органнарынга болгаш КАК-тың кызыгаар шеригленринге бүзүревейн барганы дээш Ольга Липчинскаяга кеземче харыысалгазын хүлээдир.

Национал онза эргелерни суртаалдап, бир нацияның чонунуң эрге-ажыын өске бүгү нацияларның эрге-ажыктарынга удуралыштырганы, меге медээлер ажыглап алгаш, «Комсомольская правда» солуннуң чт-алдарын бакыратканы дээш Сергей Кузьминге база кеземче харыысалгазын онаарын нелеп тур мен. Бо чүүлүмнүң бир хоолгазын РСФСР-ниң прокуроруу Н. С. Трубинче чоруттум.

Бюобю ЧАМЬЯН.

НАЙЫРАЛДЫ ҮНЕЛЭЭЛИ

Кандыг-даа нацияның чону-биле бир дөмей. Тыва улус найыралды аажок үнелээр, кээргээчел, дузаарган, биче сеткилдиг. Куш оглу каяа-даа чоруур дижирлер. Ынчангаш кайыын-даа келген чонун хүндүлээр, оларга дузалаарын кызар. Барчогун харамнанмас чорааннар. Ол бүгү чаагай чаңчылдарны улуг кижилер ажыктөлүгге өөредип, кандыг-даа кижилер-биле эп-найыралдыг чорттаарынга кижизидип чорааннар.

Амгы үеде ажык-чарлыг чоруктуу, демократияны соора ажылаар, а тураалаан-на чүвемни чугаалап чорууйн, ол мээң эргем-дир деп бодап чоруур хөй эвес санныг кижилер база бар. Ындыг кижилерни кижизидер, сургаар, өөредир, оон кедерезе —хемчег алыр ужурлуг эштерда, хөй-нинти организацияларында-даа, ажыы-биле чугаалаарга, — идеология фронтузунуң ажылдакчыларының чон ортузунда үнүү кошкаала бар чору ышкаш. Моон мурнунда чылдарда кандыг ийик: республикада болуп турар болуушкунарны партия обкому, Тыва АССР-нин Дээди Советиниң Президиуму, республиканың Министрлер Чөвүлели бүрүн контрольда, холда алган, удуртуп баштаан турар ийик чоп! Ам ол ажыл дыка кошкаан. Чижек кыадыр июнь 28-те Ленин аттыг шөлге болган митингини ап көрээли. Театр мурнунда шөлге ынча хөй кижи чыылганы ховар. Ол митингиниң дугайын солунларга дыка хөйнү бижээн, радиога-даа чугаалаан, телевидениеге-даа көргүскен болгай. Ынчангаш оон дугайын биживейн, а ооң өске талазын чугаалаар бодаан мен. Ол митинг соонда, республиканың удуртукчулары телевидениеге-даа чүве чугаалаан, оны шын эвес эрттирген деп чугаалааннар. Ол шын-на харын, оны ким организастаанын, ким чөпшээрел бергенил деп айтырыгдар ол митинг үезинде-ле тургустунуп турду. Бир эвес республиканың удуртукчулары оны билбес болза, ким оны билирил, ынчаш? Ажыы-биле чугаалаар болза, СЭКП обкомунуң идеология талазы-биле ажылдакчылары оны бүрүн харыылаар ужурлуг деп бодаар мен. Бир эвес митингини эрттирерин чөпшээреп каан болза, ону болур-чогуурулуг-биле удуртуп эрттирер турган. А ол митинг үезинде микрофон хынаашкан улусту көргеш, кижи шуут чаржына бээр чорду.

Кем-херек үүлгедиишкинериниң талазы-биле нарын байдал республикада тургустунганы билдингир. Ол талазы-биле бистиң республика РСФСР-де дыка коскч черии эөлеп келгени мооң мурнунда чылдарда-ла билдингир болгай. А оон кандыг түңнел үндүргенил, ынчаш? Бо талазы-биле айтырыгның харыызы база-ла билдингир: кем-херек үүлгедикчилериниле демисел кошкак, оларны шиидерде-даа деидии чымчак көрүп, «эттиниң алгай, аан-ачыын кижи-дир» деп, ол чугаалааш, чер-черде аныяктар аразынче кирип, олар-биле ажылды чорударынче Наадымның киржикчилерин кыйгырган болгай.

Сөөлгү чылдарда националдар аразының харылзааларында шынап-ла, чедир шиитпирлеттинмейн турар айтырыглар бары чажыт эвес. Оларны кижи бүргүү билир-даа болза, ыыттаппас, үүгле боттарының аразында «чажыды-биле» чугаалажыр апарган. Дыка хөй айтырыгларны чедир шиитпирлевейн, «ол айтырыгны дарый шиитпирлээри берге, чоорту шиитпирлептер бис» дижип турувуста, чүвениң хөлү эртип, ол айтырыглар боттары-ла шиитпирлээрин негеп келгенинден чөпшээрелдиг-даа, чөпшээрел чок-даа митингилер, хуралдар эртип, аңаа шынгыы айтырыглар салдынып турар апарганы бо. Чамдык айтырыгларны чижек-биле көргүзээрге мынаар дижир турганындан дээре түңнел чедип алдынмаан. Ол бүгү кем-херек үүлгедикчилери бажы эштенип чорупчоруп, ам кандыг байдалга республиканы чедирип келген-дир, ону бодап көрээлинер. Националдар аразының харылзааларын баксырадырына чедирип келгени олдур. Бо хире эки үеде чорттап келгеш, амыдыралдың чамдык бергелеринге ундараар, азы эмин эрттир чүве хөөредир, улус аразынга хопмеге үүлдер чугаалаар чоруктар ам шуут хостуг апарганынга чон шын сеткилинден киленип турар апарган. Республиканың малчынналының байырлалы — «Наадым-90»-ның хуралынга чүве чугаалап тургаш, СЭКП обкомунуң бирги секретары Г. Ч. Ширшининиң мынча дээн сөстерин канчап сагынмас, бодавас боор: «Совет Эвилелиниң составында 45 чыл чорттап келдивис. Октябрь революциязы тиилээнден бээр 70 ажыг чыл болду. Мындыг магалыг үеде чорттап чорааш, улам-на эки ажылдаайн, эки херектерни боттандырайн дээр турүжик, чамдык кижилер националдар аразының айтырыгларын чидиглеидирер дээш бүгү үүлдерни кылып турары ксичап-даа «шын эвес» — деп, ол чугаалааш, чер-черде аныяктар аразынче кирип, олар-биле ажылды чорударынче Наадымның киржикчилерин кыйгырган болгай.

Автотранспорттуң, тудугуң организацияларында, республиканың чамдык улуг будүрүлгелеринде удуртукчуларның аразында тыва кадрлар чок, ында националл кадрларны белеткээринче, оларны ажылче депшидиринче кичээнгей кошкак деп айтырыгны шагда-ла хуралсуглаалаарга тургузуп келген. Ол айтырыглар шиитпирлеттинип чадап, ону чылзып-ла турган. Ынчап турда ол-бо черлерде чүрүм үрээшкиннери болуп, националдар аразында харылзааларга таарымча чок үүлдер болгулаан. Оон чижээнге Хову-Аксыга-даа, Элегеске-даа болгулаан чүрүм үрээшкиннери хамаарыжыр, оларны шупту дыннаан болгай бис.

Хову-Аксы суурга чоокта чаа ажылым аайы-биле сургакчылап чорааш, ында болуушкуннарны бир янзы көрдүм. Чүл дээрге чон-биле ужуражып, чугаалажып, оларның бо болуушкуннарны канчаар көрүп, бодап турарын айтырган мен. «30 чыл дургузунда маңаа чолаачылап ажылдап келдим, ынчан бо комбинат безин ажыттынмаан чүве болгай — деп, күш ажылдың болгаш дайынның хоочуну, пенсионер Василий Семенович Максимов чугаалай-дыр. — Кандыг-даа нацияның төлээлери маңаа ажылдап турдулар, аравыста ол-бо шуугажыр, сен орус, сен тыва дижир чүве шуут турбаан, ажык найыралдыг чорттап келдивис. Ам шуут аайын тыппас мен, харылзаалар бакыраан, орус дылдыг чамдык хамаатылар моон көжүп чоруп турлар. Ажыы-биле чугаалаарга, бо черге, бо черинң үндезин чону-биле кады үр чылдарда чорттап келген бистер, хоочуннар, ол-бо ылгажыр, ажылдап турган черин, будүрүлгезин каггаш чоруп турарларга таарзынмас бис, ынчаарга кайын боор. Эпчок чүве болган-дыр харын, аныяктар аразынга чүү болбас деп, ону ынча дыка өөскүткен херээ чүү боор. А чоруп турар улустарның аразында колдуунда-ла маңаа үр ажылдаваан, ажык сүрүн келген кижилер — хөй-дир. Шынап-ла, ажылдап турган будүрүлгезин, төрелзине берген чонун ындыг белен каапкаш баар кижилер найыралга төлептиг бе, ынчаш?

«Тыва кобальт» комбинаттың даг цегинге болган хуралга база барып олурушпутум, моон мурнунда чылдарда бодап-даа көрбээним, дыннап-даа чорбааным сестерни аңаа дыннаар ужурга таварыштым.

РСФСР-ниң бөлүк депутаттары ол ужуражылганы эрттирген. Ол делегацияның удуртукчузу Б. Т. Большаков Хову-Аксында болуушкуннарга хамаарыштыр чүве чугаалаан соонда айтырылар-даа, саналдар-даа аңаа хөй болган. «Хову-Аксыдан көжүп чоруп турар специалистерни ажылга арттырар талазы-биле чүге чугаа кылбайн турарыл?, «Орус дылдыг чорттакчылар чүге көжүп чоруп турарларыл, чүге олар «дескеннер» бис дижип турарларыл, оларны кым сыыртапканыл?», «Республиканың удуртукчулары Тывада байлал чогумчалыг деп Москваны чүге метелеп турарыл?, «Хову-Аксынга дүвүрээзин эгелеп турда, маңаа келген удуртукчуларның аазаашкыннарындан чаңгыс-даа чүүл чүге боттанмааныл?» болгаш өске-даа хөй-хөй айтырыгларны улус депутаттарының ол болүүнге чон салган.

«Республиканың удуртукчуларының Тывада байдал чогумчалыг деп дыннадыл турганы шын эвес-тир, мында байдалды дүвүреңчиг деп санаар апаар. Бо бүгүнү даргаларыңарга дыннадыр бис, оон соонда Б. Н. Ельцинге барып илеткеп чедер бис—деп, Борис Теренъевич Большаковтуң чугаазын ындыг болган. РСФСР-ниң Дээди судунуң кежигүнү С. А. Разумов комбинаттың даг цегинің ажылдакчыларының мурнунга чүве чугаалап тургаш, бууллуг керекти чүгле тыва аныяктар үүлгедип турар-дыр дээрзин чугаазынга 3-4 катап катаптаарга, эчок-даа болуп чорду, аңаа аныяктар дыка таарзынмайн турдулар. Буруу оларда чок деп бодал менде чок, а ынчалза-даа аныяктарны найыралче кыйгырар, сарыылдыг чорукче кыйгырар ужурлуг ол хире улуг ажылдакчы кижи чүгле ол черниң тыва аныяктарын бактааш баарга база таарымча чок хире чорду.

Ол-ла кежээ Хову-Аксы суурнуң Культура ордузунга ол-ла улус депутаттарының суруун чону-биле ужуражылгазы эртнеп. Аңаа орус-даа, тыва-даа националдыг чон саналдап, үүгле боттоттарын хүндүлежириниң, мурнуку найыралды катап тургузарының дугайын чугаалап турдулар. Ылангыя Хову-Аксы суурнуң эмчизи Валентина Канчыыр-оловна Күжүгеттиң чугаазын аңаа чыылган чон адыш часкап дыннаан. «Кайы хире найыралдыг кады чорттап, ажылдап келген ийик бис. Ам көрүнер, хөй-хөй өг-бүлелер көжүп чоруп турлар. А хөй-хөй чылдарда канцагап найыралывыс шуут хөй болганы ол бе? Ажылдап турган комбинадывыс специалистер чок артар чыгай берди. Эмчилер, башкылар база хөйбиле көжүп чоруп турлар. Ургларывысты ким өөредирил, чонның кадыкшылы дээш кымнар маңаа ажылдаарыл, ынчаш? Угаан-сарыылдыг болуп көрээлиңер, ким-даа, кымны-даа моон сывыртаваан болгай. Найыралывысты быжыглаалынар».

Хүндүлээчел тыва чон. Белен амыдыралга өөренип калган, сагыш човаар чүвези чок, аза-чезинин ажылдап алган акша-төгерии-биле чорттап орар, арагалаар, баш тенидер оът тыртар ийи-чаңгыс өөдежокпайларның уржуундан чаагай адывыс баксырап бар чор. Сөөлгү чаңгыс чижекти маңаа бижир бодадым. Республиканың малчыннар Наадымынга чүс-чүс муң кижилер чыылган «Хүреш» стадионунга национал хүрешке «Начын» ат дээш тергиин солун маргылдаа болуп турда, арага ижип алган аныяк тыва ооллар бир-бирлеринге ыыттаарга, ол чараш, солун байырлалдың төнчүзүн хөмүрертип каапынга келген чон аажок хомудаан. Кымнарыл ол? Олариың ат-сывы-даа дыннаабады. Бо хуляганзыг херек үүлгедиишкини база-ла ыыт чок артып каар бе? Оон база-ла келир чылын ол херек Наадым үезинде уламчылаар бе? Чонну дүвүредип турар айтырыглар-ла хөй. А харыы аажок саадап турар-дыр. Бо бүгүнге дожт, шын, тода харыыны Иштики херектер министерствозунуң ажылдакчылары парлалганы дамчыштыр чонга дыннадыры чугула деп бодаар мен. Чон оларга кандыг хемчег онаарын дыннансап турар.

Найырал. Бо сос ээ үнелиг, ону үүгле улуг үжүүбиле бижиир ужурлуг. Дайын-чааның чылдарындаа-даа, тайбың иштин үезиндейаа үүгле найыралдын ачызында тиилеп үнүп чораан бис. Ону камгалаары, быжыглаары, аңаа улам чаа хевирни киирери бистиң щуптувустуң хүлээлгевис-ле болгай, эргим чонум.

Маадыр-оол КАЛЧАН.
ССРЭ-ниң Журналистер эвилелиниң кежигүнү.

«Дүжүт—90»:

АЙТЫРЫГЛАР ХӨЙ

Бо чылын чурттуң тараа шөлдериниң дүжүт кончуг чаагай болган. ССРЭ-ниң Министрлер Чөвүлелиниң Президиумунуң чоокта чаа болуп эрткен хуралынга **ССРЭ-ниң Министрлер Чөвүлелиниң Аъш-чем болгаш продукция садып алыр талазы-биле күрүне комиссиязының даргазы В. Никитин дыннадыг кылгаш, амгы үеде чурттуң тараа шөлдериниң 300 млн. тонна тараа ажаап алырынга белен кылдыр четчип быжа берген деп чугаалаан.** Ынчаарга ажаап алышкыны үезинде болу бээр чидиргилерни санаваска безин 260 млн. тонна арыг тараа ажаап алдынар ужурлуг. Мындыг чаагай дүжүт чоокку чылдарда чуртка туруп көрбээн. Ол тараалары чогуур үезинде бүрүн ажаагаш, а шыгжап кадагалаар черлерге чедирип алыры—хүннүң эң чугула айтырыы.

Тараалап черлерден кээп турар медээлерден алырга, чурттуң механизаторлары ол хире хөй тарааны боттарының күжү-биле, кыска хуусаа дугайын чугаалаваска безин, шуут ажаап ап шыдавас хевирлиг апарган. Ынчаарга дүжүт ажаалдазынга саадаашкын кайы хире улут чидириитге таварыштыра бээрии көдээ черлериниң чурттакчылары эки билир. Чурттуң ниити тараа шөлдериге хамаарыштыр алырга, дүжүт ажаалдазынга амгы үеде бир хүн-не саадаашкын кылыр болза 2 млн. тонна тараа чедир алдынмайн баар деп специалистер санаан. Ол дээрге ээреп дүжүп калыр тарааның хемчээли-дир: хүнде-ле 2 млн. тонна!

Чурттуң тараажылары бо хүннерде багай эвес ажылдап турар. Көдээ ишчилер өстүрген дүжүдүн ажаап алыр дээш, уйгу-дыжын бодавайн, шөлдерде дүн-хүн чок ажылдап турар. Оларның ындыг янзылыг кызымак ажылының ачызында 22,5 млн. тонна тараа күрүне шыгжамырында киргеп. Ол дээрге планның 25 хуузу болур.

Дүжүт ажаап алышкынында чедир шиитпирлеттинмейн турар айтырыгларла хөй. Оларның эң чидии—механизатор кадрларның чедишпейн турары. Чуртта бар бүгү белен комбайннарның үштүн бир кезии анаа турар, чүге дээрге оларны башкарып чорудар кижилер чок. Оон аңгыда артык кезектер, аккумуляторлар, дугуйлар база чедишпестеп турар. Оон уржуундан муң-муң чүүк машиналары анаа туруп турар.

Кывар-чаар материалдар дугайы база-ла кончуг берге айтырыгларның бирээзи. ССРЭ-ниң Күрхандырылга комитединиң даргазы П. Мостовой чурттуң бүгү девискээрлеринче ындыг үүлдерни четчир хемчээлдиниле чорудуп берип турар бис деп хуралга чугаалаан. Оон кайнаар барып турары шуут билдинмес боон турар. Бо айтырыгны чер-черде улус депутаттары сайгарып көөр болгаш ону шыңгыы контрольга алыр ужурлуг.

Бо хүннерде ногаа ажаап алышкыны кончуг бергедээшкинге таваржып турар. Чүге дээрге ол ажылдың механизастаттынганы түгле 21 хуу. Моон мурнунда чылдарда ногаа ажаап алышкынынга хоорай, суурларның чурттакчыларындан 700 муң хире кижи киржип, көдээ ишчилерге улуг дузаны көргүзүп турган болза, амгы үеде хоорай чурттакчыларындан чүгле 150 муң хире кижи шеф дузазын көргүзүп турар. Бо айтырыгны черле үндыр сайгарар үе келген. Чамдык ажыл-агыйларның удуртукчулары шефчилерни манап чадааш, будун-будун гектар черлериниң ногаазын хөрзүнге холуштур андарып эгелээн деп медээлер база дыннаалын кээп турар. Үлетпүр будүрүлгелери боторулга-чарылгаже шилчээн соонда шеф харылзаазын тударындан шуут ойталаан. Партия органнары эрге-чагырга черлериниң ажылынга киришпестеп эгелээш, дүжүт ажаап алышкынындан дашкаарлаан, а Советтер ам дээрезинде оларга тывыскан эрге-чагырганы эки ажыглап шыдавайн, ажаап алышкынын ажылдарын углап башкарып чадажып турар. Оон-даа өске четпестер хөй.

Бо бүгүнүң түңнелинде байлак дүжүттү өстүрүп алган хиревисте, хоорайларда болгаш чурттакчылыг черлерде ногаа, кат-чимис аймаа бо хүннерде кончуг эвээш кээп турар. Ногаа, картофель, кат-чимис-биле хандырылга чүге багайыл дээш негелде-хомудалдар чер болгандан кээп турар.

С. ТЕЛЕПНЕВ,
(СЭТА-ның корр.).

Бөгүн — Күш-культуржунуң хүнү

Чоннуң кадыкшылы — ниитилелдиң байлаа

Республиканың профэвилелдериниң эки тура күш-культура болгаш спорт ниитилели бодунуң профессионал байырлалы — Күш-культуржунуң хүнүн уткуп тура, элээн ажылдарны кылып чоруткан. Амгы үеде ниитилелде 40998 күш-культуржу бактаап турар. Спортчу секцияларда 23974 кижи хаара туттунган. Күш-культура коллективтериниң саны 611 четкен. Ында шупту 167 хостаткан кижилер ажылдап турар. Профэвилелдериниң ажылдап турары спортчу шөлдери 431. Ында доктаамал мага-бот сайзырадып турар кижилериниң хүнде-ле саны 3086 болуп турар.

Бичии болгаш элээди уругларның 3 спорт школазы бар. Кызылда, Мугур-Аксында, Хайыраканда спорт школаларының ажылы экижил орар. Көдээ черлерде спорт школаларының салбырлары ажыттыныш турар. Ниитизи-биле 47 хостаткан тускай эртемниг специалистер 2180 өөреникчини хаара тудуп, спорттуң янзы-бүрү хевирлериниге өөредип турар.

Профэвилелдериниң ВДФСО ниитилели бир чыл дургузунда спорттуң 16 хевирлериниге янзы-бүрү маргылдааларны эрттирип келген. Республикада хостуг хүреш, ча адары бäзä бокс спорту кол черни эгелеп келген.

Совхозтарда күш-культура болгаш спорт талазы-биле 56 методист ажылдап турар. Артыкан 16 совхозта янзы-бүрү чылдагаавинар-биле хостаттырган методистер чок. Совхозтарның удуртукчулары болгаш тус черлериниң профэвилел комитеттери чоннуң кадыкшылын быжыглаарынче кичээнгей салбайн турары үениң негелдезинге таарышпас.

Күш-культураны болгаш спорттуң хөгжүдериниге кадрлар айтырыы база материал-техниктиг-баазаны сайзыралыры кол черни эгелээр. Бир дугаарында кадрлар айтырыынга доктаап, ону чедир шиитпирлевейн турарында кандыг чылдагаавинар барын анализтеп көргүзер бодай-дыр мен. Сөөлгү үеде партия, совет, комсомол, көдээ ажыл-агый организдарында штаттарның кызырлып турарын билир бис. Бо айтырыг спорт ажылдакчыларында база берге байлалда турып турар. Бо чылдың чыл эгезинде 18 хуу, чоонта чаа 25 хуу кызырылга болган. Ниитизи-биле 28 кижиниң кызырар үжүрга таварышкан.

Ооң-биле чергелештир боторуулга-чарылга болгаш ботакшаланыышкын талазы-биле база бергедээшкинде турун турар. Албан организация, бүдүрүлге черлериниде, совхозтарда профэвилел комитеттери дадывыр хавырарының хүүзүн үүлге 65 хуу күүсеткен. Профэвилелдериниң адырлар аайы-биле өбөкмары боттарының бюджеттеринден күш-күльтурага болгаш спортка кирген дадывырының үүлге 5 хуузун үндүрүп турар апарган. А чамдык профэвилелдер шуут акша бербестээн. Ол түңү көргүзүп турарыл дээргe түс черлерде ажылдап турар коммунист удуртукчулар спорт болгаш күш-культура ажылын билбес болгаш чоннуң кадыкшылынче сагыш салбайн келгени болур.

Ооң түңелинде күш-культура, кадыкшылга ажылын чорудар, спортчу маргылдаалар эрттирер хамаанчок, шалың алыр акшага безин бергедей бäэр таварылгалар бар. Ол ышкаш чыл дургузунда көрдүнген календарь планын ёзугаар эрттирер чамдык маргылдааларны кызырар үжүрга-даа таварышкан бис. Ынчангаш ол маргылдааларның санын көвүдедири-биле зоналарны, кажаада турган хаваннарны куспактап алгаш, чоруй баар деп үвенин аңаа таварыжып чораан кижилер эки билир. Мажаалайның ындыг халдаашкыннары хөй удаа болган. А элезининг черге келгеш, чиир чем дилеп турганын кым-даа көрбээн.

Кызыл хоорайның девискээри, Сукпак суурнуң дужунга, Биче-Шоолга адыг чазарлап кааны кижи сөөгү тывылганын республиканың солуннарынга чарлаан. Читкен кижинин төрелдери администрativtig органнарга ол дугайында база дыннаткан турган.

Кажан адыг чазарлаан кижи сөөгү уштуп эккелгенде, ону таныыр кижи чок болган. Оолдуң төрелдери Барыын-Хемчик чурттуг улус болурга оларны чогуур органнар келдирткен. Читкен кижинин акызы идик-хевинден танаан.

Кымыл ол? Канчап читкенил деп үвенин тодарадып эгелээн. Өлүрген кижилер кымыл? Оларны дилеп тывары белен эвес херек болган. Ынчалза-даа херек үүлгеткен кижилерни чогуур органнар тодаратказ, сударгаары-биле шериг трибуналынче шилчиткен.

Октябрьның каан аяс хүнеринде «Шамбалыг» совхозтуң малчыны Көк Түлүш кадайы Сүрүңмаа Түлүш, чуржузу Борис Ондар, күдээзи Анатолий Күжүгет оларны ГАЗ-24 маркалыг АОО-21 ТВ күрүне дугаарлыг «Волга» машинага олуртуп алгаш, кожаларында малчыннарга барып, арагалап чоруп турганы илерээн. Ол дугайында чугааны уламчылаар бис. Ам бирги болган таварылганы бижип көрейн.

1988 чылдың август эгезинде Көк Түлүштүң оглуи улус боолап каапкан. Ону хөөржүдери-биле шеригде турган оглу Байлак Түлүшче телеграмма чоруткан. Турган кезээнин командирининг дужаалын ёзугаар 19 хонук шөлээ алган. Кезээнге август 22-де четкен турар үжурлуг. Ол аныяк сержант шериг дужаалдыг ооп сентябрь 7-де чеде берген. Республика эмнелгезинден аарып турган деп справкалыг болган.

Бо чылдың июльдуң 10. «Тыва тудуг» девискээртудуг каттыжышкынынын клуву. Ол бичии клубка кижилер хөй чыылган.

— Туруп көрүңер, суд кел чор! дээн үн олурган чонну тургузупкан. Шериг трибуналының төдээлери майор Алексей Иванович Макеев (судтуң даргазы), майор Владимир Анатольевич Лембик, прапорщик Григорий Никанорович Полевич — улус төдээлери. Судту ажыттынган деп чарлаан, когаран улустуң талазындан төрелдерининг келбээнин барымдаалаан, судту сонгаардаткан.

Ийи хүн иштинде судту кайы черге чорударының дугайында айтырыгны база шиитпирлеп турган. Кызыл районнуң «Мир» Культура бажыңынга эрттирерин чугаалашкан. Аңаа суд бодунуң ажылын уламчылаар аргалыг болган.

1988 чылдың август 23. Ол хүн бир кижиниң амытынга дерт кижи четкен. Херек канчаар болганыл? «Шамбалыг» совхозтуң малчыны Көк Түлүш Күжүгеттиң мотоциклинге артык кезектер тып алыр дээш хоорай кирген. Ол чоораан Калинин кудумчузунда 46 дугаарлыг арага садыының чанынга пиво оочурлап турган Юрий Самданны Борис Ондар эскерип каай. Оон эскерген чылдагааны болза Көктүң оглу Шолбанны боолап турда. Юрий Самдан ону көргеи. Оон өжээн негеп алыр дээш күзел оларга төрүттүнген. Кымны дамчыштыр келдиртип алырыл дээн айтырыг тургустунуп келген. Бир эвес оларның кайы бирээзи Юрийниң чанынга чеде бäэр болза, оларны таныаш. Юрий келбес турган. Ам Юрийни танывас кижи херек апарган. Ол дугайында Көк бодай шаап алган.

Бодунуң бажазы Александр Монгуштуң бажыныын даштынга келген. Александр гаражындан машиназын үндүрүп алгаш, бажың үүнче көөрге, Көк, оон оглу Байлак, чуржузу Борис Ондар уткуй кылаштажып олурган.

Көк Түлүш келгеш, дуу олурган дөрт кижини көрүп тур сен бе дээш салаазы-биле айыткан.

— Ийе, деп Александр харыылаан. Ак чүвүрлүг кижиин экеп бäэрин дилээн.

Ол дилегни күүседири-биле А. Монгуш баргаш, чугаалажып олурда, оолдарның пиво ижип олурган эжиниң бирээзи кылаштап чоруй барган. Оон олурган ак чүвүрлүг кижизи база чорупкан. Ам канчаарыл деп айтырыг тургустунуп келген. Ам канчаар, бодунуң машиназын мунуп алгаш, арага садып алыры-биле садыгже чорупкан. Садыгга баргаш, демги кижини көрүп каапкаш, машинага олурарынче чаларга, ында арага барын билгеш, олурупкан. А. Монгуш «Восход» кафезинге баргаш, хайындырган дагаа чуургазы, хлеб садып алгаш, Байлак биле Анатолий Күжүгетти олуртуп алгаш, Көк Түлүш-биле дугурушканын ёзугаар, аэропорт артынче аппаргаш, чедирип берген. Баштайгы өчүктерин ёзугаар алырга, ол оолду эттеп, шашкылап тургаш, «Волга» иштинче кирип идипкен бодуп турар.

Кажан суд үезинде А. Монгуш бодунуң өчүүн өскээр угландырып, боду шуут киришпээнин агартырган. Ынчалза-даа суд даргазы болгаш прокурор айтырыглар салып тургаш, баштайгы өчүүнче кирип чыгап келген. Мындыг өчүк будалдырар херечилер эвээш эвес болган. Ол дугайында чугаалар моон соонда база таваржы бäэр.

Судтуң чоруп турар үезинде баштайгы болган таварылгада 1962 чылда төрүттүнген Юрий Салчакович Самданны өлүргени илерээн. Ол херектиң удуртукчузу Көк Мөкүлчекович Түлүш дээрзи болган. Аэропорт артынга Юрийниң ийи холун, будун болгаш караан дуй шараш. Биче-Шоол хөвузунче чорупканнар. Бирле оңгарымаар черге машиназын доктаадыпкаш Көк, оглу Байлак, чуржузу Борис Ондар оон үнгеш чорупкан. Ол үеде Күжүгетке Самданны кадартып каап. А Көктүң холунда монтирка бар. Күжүгет ону көргеш, демирдес одура шаап алыр дээндир деп боладым деп өчээн.

Күжүгет Самданны өлүрер дугайында машина иштинге чугааны дыңнаан хинезинде билбес кижи болуп, очүкту чугаалап бербээн. Моок мурнунда ол херекти болгаш сөөлгү өг-бүлениң амы-тынынга четкенинге киришпээн мен деп хөрлеп турарын кижи кайгаар. Бо херектиң мурнунда Көк Түлүштүң өөнге барып, арагалап, херекти үүлгедиринге кижиип, дугуржулганы кылып тургаын Борис Ондар актыы-биле чугаалап турда-ла, хөрлеп, будулдуруп эгелээн.

Самданны машинаже киир сөөртккеш, шашкылап, кадыы хүлүжүп, будун шарып, караан дуй баглап турганын бäзин чугаалап бербээн. Ол боду Самданның амы-тынын камгалап ап болур турганын чугаалаан. Машинаның зажигание дүлгүүрү чок-даа болза, дорт кожуп алгаш чоруп болурун бодунуң өчүүнге сөглээн. Ынчалза-даа иштинде еске бодал барын будулдургаи.

Кажан Көк Түлүш, Байлак Түлүш, Борис Ондар олар Юрий Самданны хөмер оңгарны белеткеп алганда ону чедип алгаш аккелген. Көк Юрийни монтирка-биле ийи таламы кулак дажынче болгаш хаваанче тудускан. Ол барып дүжерге, Ондарны дужаагаи.

— Чоп тур сен, белен чүве ышкажыл. Шимчеш безин дивес, боскун одура шелиивит.

Байлак доңгуратың бизин адыргаш, Ондарга тутсупкан. Ол чыткан кижиниң боостаазын үзе шелиппен. Ол аразында Күжүгет доң кыры бедик черден көрүп турган.

Күжүгеттиң чугаазы-биле адырга, баштай дорт кижи турган. Канчаиган көруптерге, үш кижи артыкан. Бирээзи черде чыткан. Оон хөөп каапкаш, машиназынга олурупкаш, «Шамбалыг» совхозче чана берген. Өөнге келгеш, ол бүгүнү Көктүң кадайынга чугаалаан дугайында Ондар өчээн.

Көк Түлүштүң кадайы Сүрүңмаа ол дугайында кызыдыр хөрлээн. Мен ындыг чүве дыңнаваан мен дээш, чыры безин чырташ дивээн.

Юрий Самданның өлгенининг дугайында суд-эмчи эксперт мындыг түңнелди үндүрген. «Дириг араатан ооң үүлге иштин болгаш бүтар эттерин чиң каан. Чүрээ аңаа болган. Бажынче каккан балыындан эвес, а боостаазын кескенинден өлген» дээн.

Ол хүн Көк Түлүш кандыг соруглга-биле Кызылга келгенин мынчаар тайылбырлаан. Бирээде, Байлакка ужуп чоруур билет садып бäэр. Ийиде, Анатолийниң мотоциклинге артык кезектер дилээр. Ынчангаш ол ийи кижини алгаш, орук ара Ондарның бажыңынга келирге, Борис мен база дээш олурупканын чугаалаан.

Го баштайгы өлүрүкчү херекке Көк буруу чогун кызыдып турду. Чамдык айтырыгларга харыызын кöрээликпер.

— Самданны кым монтирка-биле какты?

— Кым-даа эвес.

— Самдан-биле чүү болду?

— Боскун одура кезип каан.

— Кым?

— Борис.

— Бористи чүге албададың?

— Чаш уругну-даа болза, печка изиг-дир, холун ырат дээрге, алгаш чоруй баар ышкажык. Чүге чоруй барбааныл?

— Оглуңуун өчүү-биле силерниң өчүүнер карышкак-тыр. Ол дугайында чүнү чугаалаар силер?

— Мен ону төрүдүп каан боордан башка, бистиң бажывыс ийи ангы ышкажыл?

Көктүң бо харыылларынга зал ажок шимээргээн.

Монгуш ӨЛЗЕЙ-ООЛ.

(Уланчылыг).

«ХҮРЕШ—СОНУУРГАЛЫМ»

Тыва чонуң бурунгу шагдаи бäэр байыр-наадым болганда азы кандыг-бир ёзулал-йөрээл кылганда ыяап-ла эрттирер турган тыва хүрешти орус национальыг, чолаачы мергежилдиг, ам Ак-Довурак хоорайда АТБ хоочуннарының бирээзи, 59 харлыг Владимир Иванович Крипанның сонуургалын, хүндүткелин чаалап апканын черле уктап билип алыры-биле ооң бодунуң хостуг үезинде, бажыңынга ужуражы бердим.

Ол элээн боданып, сактып олургаш, дараазында чүүлдү чугаалады: «Бодум Ыраккы Чөөн чүктүң Приморье крайда көдээ суурга төрүттүнген мен, өг-бүлевис хөй уруглар-лыг турган. Чажымдан тура, черле хүрешке ынак турдум.

Тывага, Ак-Довурак хоорайны чаа-ла тудуп эгелей бергенде, 1958 чылда келдим. Удаваанда хоорайга хостуг хүреш секциязын организастадым.

Ынчан секцияга Сүт-Хөлге 10 классты дооскан бо хоорайга ажылдаар дээш келген аныяк эр Дапыл Ооржак база бижидип кирип алган. Ол школаның үстүкү класстарынга тургаш-ла, район чергелиг, харын республикага болган тыва хүреш маргылдаазынга киржип турган аныяк мöге кижи болду.

Дапыл Ооржактың бистиң секцилыска келгени, меңээ тыва хүрештиң мөгеэи болурунга канчаар-даа аажок улуг идигни берген. Ол мени тыва хүрешке өөреткен эң баштайгы тренерим. Аңаа кезээде өөрүп, чоргаарланып чоруур мен. Ынчангаш бо хүрешке ынак болурунга орукту ажыдып берген тренерим, башкым ол.

Ол үеден эгелээш, тыва хүреш мээң чарылбас «өөнүүм» болган. Бир-ле дугаарында, 1960 чылда Дапыл башкым мени Барыын-Хемчик районнуң малчыннар Наадымынга, тыва хүреш маргылдаазынга белеткеп эгелээн. Удаваанда болган Наадымга 64 мөгеин салган. Мен аңаа шүүлдүм.

Мени республика Наадымынга киржип хүрежир мöгелериниң командазының составынга киирди. Элээн болганда, республика Наадымынга хүрештим. Ынчан шупту 128 мöгелер хүрешкен.

Чидиг демиселдиң түңнелинде, мен 2-ги черии ээлеп, үжүүр былаштым, а Сарыглар Семис-оол шүүлдү.

Ам-даа маргылдаа, хүреш болурга үргүлүү көрүп, ылаңгыя аныяк мöгелерге арга-сүмени бере бäэр-дир мен. Мээң хүрежим турар үемде Тываның Таңды районнуң Кочетово суурдан Юрий Кудрин дээр аныяк орус оол база хүрежип турду деп, хоочун мöге чугаазын мынчаар доостум.

Базыр МОНГУШ.
Башкы.

КОНКУРСКА КИРЖИҢЕР

Кижини хевирлээринге таарымчалыг байдалды тургузарынга, ажылчы чоннуң кадыын быжыглаарынга ниитилел будурүлгезинге оларның бүдүрүкчүлүг ажылдаарынга, аныяктарны күш-ажылга болгаш Төрээн чуртун камгалаар кылдыр белетизээринге нол черни күш-культура болгаш спорт эелеп турар. Ынчангаш Тыва АССР-ниң Күш-культура болгаш спорт талазы-биле күрүне комитеди, профэвилелдериниң ВДФСО Тыва область чөвүлели, «Динамо» спорт ниитилелиниң республика чөвүлели, «Трудовые резервы» бүгү-эвилел эки тура спорт ниитилелиниң республика чөвүлели, Кызыл хоорайның спорт чөвүлели болгаш Тыва АССР-ниң Журналистер эвилелиниң баштаар чери күш-культураны болгаш спортту эки чырыдар талазы-биле республиканың база районнар солуннарының редакцияларынга, телевидениеге болгаш радио дамчыдылгаларынга чогаадыкчы конкурсту чарлаан.

Конкурска солуннар редакцияларының, телевидениениң болгаш радионуң чогаадыкчы коллективтери, профессионал журналистер болгаш массалыг информациялың штаттан дашкаар авторлары, күш-культура болгаш спорт организацияларының ажылдакчылары база активчилери киржип болур.

Конкурстуң кол негелделери:

— күш-культураны болгаш спорттуң ниитилелге база ооң кежигүн бүрүзүүге ооң ажыктыының, родюн идепкейжидерии, республиканың, районнуң хоорайның, суурнуң амыдыралында күш-культура болгаш спорт айтырыгларының талазы-биле хөй-ниити калбак информацияны бäзрин, чурттакчы чоннуң күш-культураже болгаш спортче бүгү тала-биле хаара тударын, ГТО-ну Бүгү-эвилел комплекизининг нормаларын шиңгээдип алыры болгаш туризмге идепкейлиг киржирин пропагандалаары;

— эки күш-культура болгаш спорт организацияларының, бүдүрүлге черлериниң, совхозтарның болгаш өөредилге черлериниң, аныяктар болгаш күш-ажылчы коллективтеринге күш-культура-кадыкшылга болгаш спорт ажылдарының янзы-бүрү методтарны ажыглап турарының талазы-биле аргадуржулгазын солуттурары болгаш түңнээри;

— солуннарга чырыдарда, телевидениеге көргүзерде, радиога дамчыдарда республика иштинде болгаш районнарда, хоорайларда, суурларда, күш-ажылчы бүдүрүлге черлеринде, школаларда болгаш өөредилге черлеринде күш-культураны, спортту болгаш туризмни хөгжүдери-биле айтырыгларны көдурген турар ужурлуг. Ол ышкаш кадрларны шилип тывар болгаш белеткээр, күш-культура болгаш спорттуң материалдыг баазаларын быжыглаар база тудар, спортчуларның мергежилии бедик деңнелге тургузар, күш-культура шимчээшкинниге массалыг киржилгени организастаар айтырыгларны чоннуң ниити чугаалажыышкынары н ч.е сүмелеп киирер ужурлуг.

Конкурстуң ниити удуртулгазын боттандырарыбиле оргкомитетти күрспорткомитет чанында тургускан. Конкурстуң түңнелии чылда чаңгыс катап — Күш-культуржунуң хүнүнде үндүрер. Конкурска киириштирер материалларны чогаадыкчы коллективтерге шиитпирлээш, журналистерниң эге организацияларының сүмезин ёзугаар оргкомитетке киирер.

Конкурска киириштирерибиле сүмелээн материалдарны чылдың-на июль 20-деи эрттирбейн оргкомитетке киирер.

Конкурстуң тиилекчилеринге бäэр дараазында шаңналдарны доктаатказ:

— республиканың болгаш районнарының солуннар редакцияларынга, телевидение болгаш радиога бирги шаңнал — 250 рубль, ийиги — 150 рубль, үшкүзү — 100 рубль.

— журналистерге болгаш массалыг информацияның штаттан дашкаар авторларынга бирги шаңнал — 150 рубль, ийи ийиги шаңнал — 100 рубль, үш үшкү шаңнал — 75-75 рубль, беш мактал шаңнал — 25-25 рубль.

Конкурстуң тиилекчилеринге акша шаңналындан аңгыда, Тыва АССР-ниң күрспорт комитединиң хүндүлел бижиктерин болгаш тураскаал вымпелдерин тыпсыр. Ол ышкаш күш-культураны, спортту болгаш туризмни сайзырадыры-биле эки чырыткан чогаадыкчы коллективтерге, хоорай-спорт комитеттериниң хүндүлел бижиктерин болгаш тураскаалдыг вымпелдерин тыпсыр.

Ондар ОХЕМЧИКТИҢ «Ак аът эртер-ле боор...» деп фото-чурумалы.

МӨГЕЛЕРГЕ РЕЙТИНГ ТЫПСЫР

Чоокта чаа Якутск хоорайга хостуг хүреш талазыбиле Бүгү-делегей маргылдаазы болган. Ол маргылдааның адын «Алдын күржаг» деп адаан. Аңаа МАР-ның, Венгрияның, Румынияның, Болгарияның болгаш АССР-лериниң, крайларның болгаш областарның мöгелери ириишкен. Бистиң республикадан дөрт мöге хүрешкен. Оларның үжү шаңналдыг черни алган.

48 кг дең зиге бирги черни бистиң чаңгыс чер-чурттуувус Новосибирск хоорайдан Борис Севенек алган. А бистиң мöгевис Орлан Монгуш үшкү черге төлептиг болган. Оон аңгыда Маадыр Допуй-оол, Рэйик Наважап база чедиишкиниг хүрешкен.

Ол маргылдаа үш хоорай аразында чоруп турар. Келир чылын Кызылга «Азия төвү» шаңнал дээш хүрежир. Оон соонда Улан-Удэ хоорайга болуур.

Амгы үеде улут-улут маргылдааларга элээди оолдарга болгаш улуг улустарга рейтингини тыпсын эгелээн. Мöге кижи бүрүзү тускай рейтингини алыр. 1991 чылдан эгелеп рейтинг ёзугаар маргылдааларже чалаар.

Александр САТ.

ИЖМ ПАРЛАЛГА БӨЛҮҮ ДЫННАДЫП ТУР

Республиканың девискээриниң иштинге август 7 болгаш 8-тиң хүнеринде 51 кем-херек үүлгедишкинни болгаш янзы-бүрү таварылгалар бүрүткеттингеи, ооң 12-зи хуу өнчү оорлаашкыны, 8-и күрүне өнчүзүнүн оорлаашкыны, 3 хулиганнаашкыны, 4 үптээшкин, мага-ботка кемдээшкин чедирер 4 чорук, бир күштеп, чазарлаашкын база чаңгыс оруктранспорт озал-ондаа болган. Шалыпкын истелгенин түңнелиниде 6 кем-херек үүлгедишкинии дораан илереткен.

АВГУСТ 7

КЫЗЫЛ. «Реалбаза» автобус доктаар черге орус национальдыг ийи билдинмес кижи 93-98 ТВЛ күрүне дугаарлыг хоорай автобузунуң мурнуку соңгазының шилин буза шапкан. Чолаачы Д. Ш.-Д. Сарыглар болгаш автобус иштинге чораан пассажирлер когараваан. Истелгени чорудуп турар.

Техниктиг хандырылга станциязының девискээринден 00 шак турлаалдыы чаагы сыйык, башмээнии хаашкыныыг кемдээшкинниг 28 харлыг Василий Хомушкуну эккелген. Ону Ак-Довурак хоорайның чурттакчызы 28 харлыг В. Д. Чускун кадыы аралаалаш, алгыжып-кырышпаныың соонда, эттээн болуп турар.

АВГУСТ 8

КЫЗЫЛ. Гастелло аттыг паркты иштинге назы четпээн оолдуң «Альтаир» чадаг-тергезин былаап аппарган. Ол дугайын элээдиниң ачазы И. Я. Макаров дыннаткан.

«Саян» универмагынга 11 шак үезинде платье оорлап чыткаш 16 харлыг А. Ооржак туттурган. Ол Таңды районнуң Краснояровка суур чурттуг, кайда-даа ажылдавайн турар.

Ангарский бульвар кудумчузунуң 10 дугаар бажыңының чанындан КамАЗ-5511 маркалыг 64-64 ТВЛ күрүне дугаарлыг машинаны оорлап мунган. Милиция ажылдакчылары ону Каа-Хем суурдан тыпканнар.

БАРЫЫН-ХЕМЧИК. Кызыл-Мажалыкта арага магазининиң чанынга 16 шак үезинде Ак-Довурак хоорайның чурттакчызы Александр Ооржак үптеткен. 31 харлыг Э. Л. Саая туттурган. Ук суурнуң чурттакчызы М. С. Серен-Чимиттиң квартиразын оор алган.

КЫЗЫЛ РАЙОН. Черби суурда чурттап турар В. М. Пикуловтуң бажыңының херимнинг иштинге турган «Восход-3М» мотоциклди дуне када оорлаан. Г. Күүгмей каразыттырып туттурган. Ол-ла суурнуң Советская кудумчузунуң 12 дугаарлыг бажыңының эжик шооналарын үреп киргеш, 570 рубльди болгаш документилерни оорлаан. Кара-Хаак суурнуң 15 харлыг чурттакчызы Эрес Салчак туттурган.

Мария КУЗЬМИНА.

Суд залындан

ДЕРЗИИ ӨЛҮРҮҮШКҮН

Шамбалыгга болган кемниг үүлгедигниң киржикчилерин судтаан

1988 чылдың октябрьның 5-те «Шамбалыг» совхозтуң малчын өг-бүлези чиде берген деп чугаа республикага тараан болгай. Өг-бүлениң чиде бергенинче совхозтуң дирекциязы-даа, парткому-даа, көдээ Совет-даа сагыш салбаан. Машиналыг төрелдери Ак-Довуракта келгеш аппарган-дыр деп бодааш, шоолуг дүвүрээзин үндүрбээн. Херек кырында байдал еске болган. Биче-Шоол хөвузунда бир кижи сөөгү тывылган. Хамык үжүр оон эгелээн. Ол дугайында судту Сибирьниң шериг округунуң шериг трибуналы чоруткан.

1. МАЖААЛАЙНЫҢ ДУЗАЗЫ

Хөвуга мажаалай кылаштап чораанын кым-даа эскербээн. Тайганың ээзи хову черге кирип кээп, чемиш тып чиирии бодай берген. Чазыйлай берген үелерде аалдар коданынче кирип, божа-хойтпактыг доскаарларыны, кажаада турган хаванарны куспактап алгаш, чоруй баар деп үвении аңаа таварыжып чораан кижилер эки билир. Мажаалайның ындыг халдаашкыннары хөй удаа болган. А элезининг черге келгеш, чиир чем дилеп турганын кым-даа көрбээн.

Кызыл хоорайның девискээри, Сукпак суурнуң дужунга, Биче-Шоолга адыг чазарлап кааны кижи сөөгү тывылганын республиканың солуннарынга чарлаан. Читкен кижинин төрелдери администрativtig органнарга ол дугайында база дыннаткан турган.

Кажан адыг чазарлаан кижи сөөгү уштуп эккелгенде, ону таныыр кижи чок болган. Оолдуң төрелдери Барыын-Хемчик чурттуг улус болурга оларны чогуур органнар келдирткен. Читкен кижинин акызы идик-хевинден танаан.

Кымыл ол? Канчап читкенил деп үвенин тодарадып эгелээн. Өлүрген кижилер кымыл? Оларны дилеп тывары белен эвес херек болган. Ынчалза-даа херек үүлгеткен кижилерни чогуур органнар тодаратказ, сударгаары-биле шериг трибуналынче шилчиткен.

Октябрьның каан аяс хүнеринде «Шамбалыг» совхозтуң малчыны Көк Түлүш кадайы Сүрүңмаа Түлүш, чуржузу Борис Ондар, күдээзи Анатолий Күжүгет оларны ГАЗ-24 маркалыг АОО-21 ТВ күрүне дугаарлыг «Волга» машинага олуртуп алгаш, кожаларында малчыннарга барып, арагалап чоруп турганы илерээн. Ол дугайында чугааны уламчылаар бис. Ам бирги болган таварылганы бижип көрейн.

1988 чылдың август эгезинде Көк Түлүштүң оглуи улус боолап каапкан. Ону хөөржүдери-биле шеригде турган оглу Байлак Түлүшче телеграмма чоруткан. Турган кезээнин командирининг дужаалын ёзугаар 19 хонук шөлээ алган. Кезээнге август 22-де четкен турар үжурлуг. Ол аныяк сержант шериг дужаалдыг ооп сентябрь 7-де чеде берген. Республика эмнелгезинден аарып турган деп справкалыг болган.

Бо чылдың июльдуң 10. «Тыва тудуг» девискээртудуг каттыжышкынынын клуву. Ол бичии клубка кижилер хөй чыылган.

— Туруп көрүңер, суд кел чор! дээн үн олурган чонну тургузупкан. Шериг трибуналының төдээлери майор Алексей Иванович Макеев (судтуң даргазы), майор Владимир Анатольевич Лембик, прапорщик Григорий Никанорович Полевич — улус төдээлери. Судту ажыттынган деп чарлаан, когаран улустуң талазындан төрелдерининг келбээнин барымдаалаан, судту сонгаардаткан.

Ийи хүн иштинде судту кайы черге чорударының дугайында айтырыгны база шиитпирлеп турган. Кызыл районнуң «Мир» Культура бажыңынга эрттирерин чугаалашкан. Аңаа суд бодунуң ажылын уламчылаар аргалыг болган.

1988 чылдың август 23. Ол хүн бир кижиниң амытынга дерт кижи четкен. Херек канчаар болганыл? «Шамбалыг» совхозтуң малчыны Көк Түлүш Күжүгеттиң мотоциклинге артык кезектер тып алыр дээш хоорай кирген. Ол чоораан Калинин кудумчузунда 46 дугаарлыг арага садыының чанынга пиво оочурлап турган Юрий Самданны Борис Ондар эскерип каай. Оон эскерген чылдагааны болза Көктүң оглу Шолбанны боолап турда. Юрий Самдан ону көргеи. Оон өжээн негеп алыр дээш күзел оларга төрүттүнген. Кымны дамчыштыр келдиртип алырыл дээн айтырыг тургустунуп келген. Бир эвес оларның кайы бирээзи Юрийниң чанынга чеде бäэр болза, оларны таныаш. Юрий келбес турган. Ам Юрийни танывас кижи херек апарган. Ол дугайында Көк бодай шаап алган.

Бодунуң бажазы Александр Монгуштуң бажыныын даштынга келген. Александр гаражындан машиназын үндүрүп алгаш, бажың үүнче көөрге, Көк, оон оглу Байлак, чуржузу Борис Ондар уткуй кылаштажып олурган.

Көк Түлүш келгеш, дуу олурган дөрт кижини көрүп тур сен бе дээш салаазыбиле айыткан.

— Ийе, деп Александр харыылаан. Ак чүвүрлүг кижиин экеп бäэрин дилээн.

Ол дилегни күүседири-биле А. Монгуш баргаш, чугаалажып олурда, оолдарның пиво ижип олурган эжиниң бирээзи кылаштап чоруй баргаи. Оон олурган ак чүвүрлүг кижизи база чорупкан. Ам канчаарыл деп айтырыг тургустунуп келген. Ам канчаар, бодунуң машиназын мунуп алгаш, арага садып алыры-биле садыгже чорупкан. Садыгга баргаш, демги кижини көрүп каапкаш, машинага олурарынче чаларга, ында арага барын билгеш, олурупкан. А. Монгуш «Восход» кафезинге баргаш, хайындырган дагаа чуургазы, хлеб садып алгаш, Байлак биле Анатолий Күжүгетти олуртуп алгаш, Көк Түлүш-биле дугурушканын ёзугаар, аэропорт артынче аппаргаш, чедирип берген. Баштайгы өчүктерин ёзугаар алырга, ол оолду эттеп, шашкылап тургаш, «Волга» иштинче кирип идипкен бодуп турар.

Кажан суд үезинде А. Монгуш бодунуң өчүүн өскээр угландырып, боду шуут киришпээнин агартырган. Ынчалза-даа суд даргазы болгаш прокурор айтырыглар салып тургаш, баштайгы өчүүнче кирип чыгап келген. Мындыг өчүк будалдырар херечилер эвээш эвес болган. Ол дугайында чугаалар моон соонда база таваржы бäэр.

Судтуң чоруп турар үезинде баштайгы болган таварылгада 1962 чылда төрүттүнген Юрий Салчакович Самданны өлүргени илерээн. Ол херектиң удуртукчузу Көк Мөкүлчекович Түлүш дээрзи болган. Аэропорт артынга Юрийниң ийи холун, будун болгаш караан дуй шараш. Биче-Шоол хөвузунче чорупканнар. Бирле оңгарымаар черге машиназын доктаадыпкаш Көк, оглу Байлак, чуржузу Борис Ондар оон үнгеш чорупкан. Ол үеде Күжүгетке Самданны кадартып каап. А Көктүң холунда монтирка бар. Күжүгет ону көргеш, демирдес одура шаап алыр дээндир деп боладым деп өчээн.

Күжүгет Самданны өлүрер дугайында машина иштинге чугааны дыңнаан хинезинде билбес кижи болуп, очүкту чугаалап бербээн. Моок мурнунда ол херекти болгаш сөөлгү өг-бүлениң амы-тынынга четкенинге киришпээн мен деп хөрлеп турарын кижи кайгаар. Бо херектиң мурнунда Көк Түлүштүң өөнге барып, арагалап, херекти үүлгедиринге кижиип, дугуржулганы кылып тургаын Борис Ондар актыы-биле чугаалап турда-ла, хөрлеп, будулдуруп эгелээн.

Самданны машинаже киир сөөртккеш, шашкылап, кадыы хүлүжүп, будун шарып, караан дуй баглап турганын бäзин чугаалап бербээн. Ол боду Самданның амы-тынын камгалап ап болур турганын чугаалаан. Машинаның зажигание дүлгүүрү чок-даа болза, дорт кожуп алгаш чоруп болурун бодунуң өчүүнге сөглээн. Ынчалза-даа иштинде еске бодал барын будулдургаи.

Кажан Көк Түлүш, Байлак Түлүш, Борис Ондар олар Юрий Самданны хөмер оңгарны белеткеп алганда ону чедип алгаш аккелген. Көк Юрийни монтирка-биле ийи таламы кулак дажынче болгаш хаваанче тудускан. Ол барып дүжерге, Ондарны дужаагаи.

— Чоп тур сен, белен чүве ышкажыл. Шимчеш безин дивес, боскун одура шелиивит.

Байлак доңгуратың бизин адыргаш, Ондарга тутсупкан. Ол чыткан кижиниң боостаазын үзе шелиппен. Ол аразында Күжүгет доң кыры бедик черден көрүп турган.

Күжүгеттиң чугаазы-биле адырга, баштай дорт кижи турган. Канчаиган көруптерге, үш кижи артыкан. Бирээзи черде чыткан. Оон хөөп каапкаш, машиназынга олурупкаш, «Шамбалыг» совхозче чана берген. Өөнге келгеш, ол бүгүнү Көктүң кадайынга чугаалаан дугайында Ондар өчээн.

Көк Түлүштүң кадайы Сүрүңмаа ол дугайында кызыдыр хөрлээн. Мен ындыг чүве дыңнаваан мен дээш, чыры безин чырташ дивээн.

Юрий Самданның өлгенининг дугайында суд-эмчи эксперт мындыг түңнелди үндүрген. «Дириг араатан ооң үүлге иштин болгаш бүтар эттерин чиң каан. Чүрээ аңаа болган. Бажынче каккан балыындан эвес, а боостаазын кескенинден өлген» дээн.

Ол хүн Көк Түлүш кандыг соруглга-биле Кызылга келгенин мынчаар тайылбырлаан. Бирээде, Байлакка ужуп чоруур билет садып бäэр. Ийиде, Анатолийниң мотоциклинге артык кезектер дилээр. Ынчангаш ол ийи кижини алгаш, орук ара Ондарның бажыңынга келирге, Борис мен база дээш олурупканын чугаалаан.

Го баштайгы өлүрүкчү херекке Көк буруу чогун кызыдып турду. Чамдык айтырыгларга харыызын кöрээликпер.

— Самданны кым монтирка-биле какты?

— Кым-даа эвес.

— Самдан-биле чүү болду?

— Боскун одура кезип каан.

— Кым?

— Борис.

— Бористи чүге албададың?

— Чаш уругну-даа болза, печка изиг-дир, холун ырат дээрге, алгаш чоруй баар ышкажык. Чүге чоруй барбааныл?

— Оглуңуун өчүү-биле силерниң өчүүнер карышкак-тыр. Ол дугайында чүнү чугаалаар силер?

— Мен ону төрүдүп каан боордан башка, бистиң бажывыс ийи ангы ышкажыл?

Көктүң бо харыылларынга зал ажок шимээргээн.

**Монгуш ӨЛЗЕЙ-ОО

ИЙИСТЕР, ИЙИСТЕР, ИЙИСТЕР...

Харыугда ийи болгаш үш кылдыр төрүттүнген кижилерниң саны бистиң чуртта 7 миллион чедип турар.

Дайын мурнунда Москвага ийистер институту турган. Оон ясли-садтан эгелээш, школа-интернатка чедир материалдыг баазазы шыырак турган. Аңаа ийистээр нелерни болгаш ийис уругларны шинчилеп, янзы-бүрү дуржулгаларны кылып, эртем ажылын чорудуп турган. Ол черниң ат-сураа делегейге нептереп, хөй чурттарның эртемденнери кээп эгелээн. Ол үеде оон директору С. Т. Левитти болгаш институттуң хөй ажылдакчыларын меге черге буруудадып, шын эвес шиитккен. Ам биске ындыг черни катап тургузар үе келген.

Ам ийистер төптери хөй чурттарда ажылдап турар. Чижээлээрге, АКШ-та ийистер аваларының клубтарының национал организациязы тургустунган. Оон 300 салбырларының кайызындан-даа ийистер авалары чогуур дузаны болгаш сүмени халас ап болур. «Ийистер» деп журнал база үнүп турар. А Огайо штатта ийистер хоорайы ажылдап турар. Аңаа чылдың-на делегейниң бүгү булуннарындан ийистер чыглып, боттарының байырдалын эрттирип турар.

Москвада Владимир биле Анатолий Щербининнер дээр ийис эжишкилер чурттап турар. Кайызы-даа профессионал чурукчу. Оларның аттары—хуу автомобиль чогаадып кылыр конструкторларның аразында кирген. Эжишкилер эрткен чылын 50-50 харлаан. Олар үргүлчү чаңгыс черге чурттап келгеннер. А ийис эжишкилер Ллойд Экри биле Флойд Елсверк Кларктар дерт айлыында-ла чарылгаш түгле 1986 чылда, 70-70 харлыг апарган, ам ужурашканнар.

1941 чылда Швейцарияга мадам Жуа ийис оолдар божаан. Олары бот-бодунга дөмейлешпес болган. Школага өөренип кээрге, чаңгыс классчызы немец Уоттер ийистерниң бирээзинге аажок дөмей болган. Сураглап кээрге, олар үжелээн чаңгыс хүн, чаңгыс эмнелгеге төрүттүнген болган. Эмчилер оолдарның шуптузунуң диштерин болгаш еске-даа сооктерин, салааларының истерин шинчилеп, хамык анализин деңнештирип, пат болганнар. Оон Англиядан Арчибальд Макиндой деп эмчини чалап кээрге, немец оолдуң холунуң кежин демги ийис эжишкилерге салган — дөмей оолдарның кежи дораан экирий берген. Ынчангаш улгадып, өг-бүлеге чайчыга берген оолдарны солуштурар, ёзулуг ада-нелеринге ижиктирер дугайында чарлыкты суд 1948 чылдың июль 1-де үндурген. Эмнелгеге солуштурупкан болган.

Чаңгыс не бир ак, бир кара кештиг уругларны ийистээн таварылга бар. Ол уругларның ачазы ийи аңгы кижи болган.

Чер-делегей кырынга демделеттингген эң-не чолдак ийистер 1930 чылда Венгрияга төрүттүнген Матиус биле Бела Матиннер болган. Оларның кайызы-даа улгадып келгеш, чүгле 76 сантиметр чедир өскен.

Делегейге эң-не аар деңзилиг ийистер 1946 чылдың декабрьда АКШ-тың Каролина штатта Хендерсонвиль хоорайга төрүттүнген Билли Леон биле Бенни Лойд Макрери болган. Оларның кайызы-даа алды харлыңга чедир өске уруглардан ылгал чок өзүп келген. Оон улаануттаан соонда, семирип эгелээннер. 1978 чылдың ноябрьда Билли 337, а Бенни 328 килограмм болган. Оларның быктың куржалдыр хемчээли 2 метр ажа берген.

Халышкылар спортка ынак турганнар. Ылангыя мотоспортка. «Рестлинг» дээр хүрешке 349 килограмм деңзиге чедир категорияга хүрежип турганнар. Билли спорттан барган—1979 чылдың июль 13-те Канаданың Онтарио штатта Ниагара-фолс хоорайга болган маргылдаа үезинде мотоциклге одген.

Харыугда дөрт кижи төрүттүнгеш, кырыыке чурттаан ийистер Адольф, Анна-Мария, Эмма болгаш Элизабет Оттманнар болган. Мюнхен чурттут ол ийистер 1987 чылдың май 5-те боттарының 75-тээнин байырлап эрттиргеннер. Оон соонда оларның дугайында дыннадыг парлалгага көзүлбээн.

Үш кылдыр төрүттүнгеннерден узун назылыг болганнар АКШ-тың Массачусетс штаттың Фэйт. Элен болгаш Чарити эжишкилер болган. Олар 1868 чылдың март 27-де төрүттүнгеннер. Элен 1965 чылдың күскээр чок апарган.

Ийис кылдыр төрүттүнгеш ийистерден эң узун назылыг болган эжишкилер Мэй биле Марджори Чавасси дулгуяктар. Олар 1886 чылдың август 29-та Англияның Оксфордка төрүттүнгеннер. Олар каш чыл бурунгаар боттарының 100 харлааның эрттирген, ам-даа чурттап чоруурлар.

Амгы үеде эң-не төлгүр ава 1925 чылда Чилиге төрүттүнген Леонтина Альбина-Эспиноса болуп турар. Ол 1981 чылда, 56 харлыында, бодунуң 55-ки уруун божаан. Хеймери ол болган. Өг-бүлениң (ынчаар чугаалаар чүве болза) эр ээзи Херардо Секунда Альбина мынчаар чугаалап турар: «Ам бистиң уругларывыстан 4 кижи олду. 11 кижи чер шимчээшкининден чок болду. Ол уругларывыстың болгаш арткан 40 уругларывыстың уругларын, оларның чамдыктарының уругларын көрүп чор бис».

Эйми база Элизабет Райт дээр англи ийистерниң төрүттүрген аразы 18 ай ылгалдыг болган. Чүге дээрге олар боттандыргаш, доңурган үреден төрүттүнгеннер.

Дөштерининң баштарындан тудуш төрүттүнген (ксипофаг дээр) ийистер делегейге сиам (төрүттүнген черининң аайы-биле) ийистер деп неттерээн. Амгы Таиландыга-1811 чылда төрүттүнген ол Чанг биле Энг деп кыдат халышкылар, хөректери тудуш-даа болза Сара биле Аделаида үгбашкылар-биле өглешип, чуртталгазын аасвежиктиг эрттиргеннер. Биргизи 10, а ийигизи 12 уруглуг болган. Олар 62 харлыында, аразы үш шак ылгалдыг өлүп калганнар.

Дөштеринден тудуш төрүттүнген ийистери аңгылаар кезиишкин 1952 чылдың декабрь 14-те чеднишкинниг болган. Ону АКШ-тың Огайо штатта Кливленд хоорайга кезер эмчи Джек Геллер боттандырган.

Ооргазы тудуш төрүттүнер ийистер (пигопаг) база тургулаар. Чижээлээрге 1950 чылдың январь 4-те ССРЭ-ге төрүттүнген Маша биле Даша үгбашкылар, 1980 чылдың февраль 9-та АКШ-тың Сонгу Каролинада Форест-Сити хоорайга төрүттүнген Фонда Мишель биле Элейн Бивер болгаш оон-даа еске он-оон кижилерни санап болур. Шуут шаг-төөгүде бөзин ынчаар төрүттүнген кижилер пардалгада демделеттинип арткан. Чижээлээрге, 1490 чылда Глазго чоогунга төрүттүнген «шотланд халышкылар». Олар 28 харлыында мөчээннер. Арта, бирээзи бирээзинден беш хонук соннаан. Ол беш хонук дургузунда дириг артканы өлүг экин, адырлыр арга бар эвес, ооргазынга чүктеп алгаш, дембээрел, үёлап-човууртап, алгырыпкышкырып чоруп турган.

Тудуш төрүттүнгеш, тудуш чурттап келген ийистер база хөй. 1949 чылда Америкага төрүттүнген Ивонна биле Иветта Джоуи угбашкылар тудуш баштарын ангыландыр кестиреринден ойталааннар.

1946 чылдың апрель 22-де Бразилияның Бакакан хоорайга хары угда 10 уруг (2 оол, 8 кыс) төрүттүнген. 1924 чылда Испанияга, 1936 чылда Кыдатка база ындыг таварылгалар болгулаан.

Римге эмчи Дженаро Монтанино 35 харлыг аваның иштинден кезер аргабиле 10 оол биле 5 кыстыг ужулган. Ол ону эмчи шинчилгезининг түңнелинде, 1971 чылдың июль 22-де, ынчаар кылыр ужурга таварышкан. Чүге дээрге ол ава хөй эмнелгеге төрүттүнгеш ийистер база хөй. 1949 чылда Америкага төрүттүнген Ивонна биле Иветта Джоуи угбашкылар тудуш баштарын ангыландыр кестиреринден ойталааннар.

1946 чылдың апрель 22-де Бразилияның Бакакан хоорайга хары угда 10 уруг (2 оол, 8 кыс) төрүттүнген. 1924 чылда Испанияга, 1936 чылда Кыдатка база ындыг таварылгалар болгулаан.

Римге эмчи Дженаро Монтанино 35 харлыг аваның иштинден кезер аргабиле 10 оол биле 5 кыстыг ужулган. Ол ону эмчи шинчилгезининг түңнелинде, 1971 чылдың июль 22-де, ынчаар кылыр ужурга таварышкан. Чүге дээрге ол ава хөй эмнелгеге төрүттүнгеш, чурттаан ийистер Адольф, Анна-Мария, Эмма болгаш Элизабет Оттманнар болган. Мюнхен чурттут ол ийистер 1987 чылдың май 5-те боттарының 75-тээнин байырлап эрттиргеннер. Оон соонда оларның дугайында дыннадыг парлалгага көзүлбээн.

Үш кылдыр төрүттүнгеннерден узун назылыг болганнар АКШ-тың Массачусетс штаттың Фэйт. Элен болгаш Чарити эжишкилер болган. Олар 1868 чылдың март 27-де төрүттүнгеннер. Элен 1965 чылдың күскээр чок апарган.

Ийис кылдыр төрүттүнгеш ийистерден эң узун назылыг болган эжишкилер Мэй биле Марджори Чавасси дулгуяктар. Олар 1886 чылдың август 29-та Англияның Оксфордка төрүттүнгеннер. Олар каш чыл бурунгаар боттарының 100 харлааның эрттирген, ам-даа чурттап чоруурлар.

Амгы үеде эң-не төлгүр ава 1925 чылда Чилиге төрүттүнген Леонтина Альбина-Эспиноса болуп турар. Ол 1981 чылда, 56 харлыында, бодунуң 55-ки уруун божаан. Хеймери ол болган. Өг-бүлениң (ынчаар чугаалаар чүве болза) эр ээзи Херардо Секунда Альбина мынчаар чугаалап турар: «Ам бистиң уругларывыстан 4 кижи олду. 11 кижи чер шимчээшкининден чок болду. Ол уругларывыстың болгаш арткан 40 уругларывыстың уругларын, оларның чамдыктарының уругларын көрүп чор бис».

Эйми база Элизабет Райт дээр англи ийистерниң төрүттүргеннери аразы 18 ай ылгалдыг болган. Чүге дээрге олар боттандыргаш, доңурган үреден төрүттүнгеннер.

Дөштерининң баштарындан тудуш төрүттүнген (ксипофаг дээр) ийистер делегейге сиам (төрүттүнген черининң аайы-биле) ийистер деп неттерээн. Амгы Таиландыга-1811 чылда төрүттүнген ол Чанг биле Энг деп кыдат халышкылар, хөректери тудуш-даа болза Сара биле Аделаида үгбашкылар-биле өглешип