Тувинская республиканская БИБЛИОТЕКА им. А. С. Пушкина

Бүгү чурттарның пролетарийлери, каттыжыңар!

# ШЫН

СЭКП Тыва обкомунун, Тыва АССР-ниң Дээди Совединиң болгаш Министрлер Чөвүлелиниң органы

1990 чыл май 17 № 113 (14313) четверг

1925 чылда үндезилеттинген Өртээ 3 кеп.

## РСФСР-ниң улус депутаттарының Съездизи ажыттынган

**Москва, май 16. (СЭТА).** Бүгүн Кремльдиң Улуг ордузунга эртенгиниң 10 шакта Россия Федерациязының улус депутаттарының бирги Съездизи ажылын эгелээн.

Съездиниң ажылында ССРЭ-ниң Президентизи М. С. Горбачев, ССРЭ-ниң Министрлер Чөвүлелиниң Даргазы Н. И. Рыжков, ССРЭ-ниң Дээди Совединиң Даргазы А. И. Лукьянов, ССРЭ-нин Президент чөвүлелиниң кежигүннери, СЭКП ТК-ның Политбюро кежигүннери болгаш кежигүнге кандидаттар, СЭКП ТК-ның секретарьлары киржип турар.

РСФСР-ниң улус депутаттарының сонгуулдаларының түңнелдерин Төп сонгулда комиссиязының даргазы В. И. Казаков дыннаткан.

Эртенги хуралга депутаттар Съездиниң эрттирери-биле холбашкан айтырыгларыны чугаалашкан.

### ТЫВА АССР-НИҢ МИНИСТРЛЕР ЧӨВҮЛЕЛИН ТУРГУЗАР ДУГАЙЫНДА

### ТЫВА АССР-НИҢ ДЭЭДИ СОВЕДИНИҢ ДОКТААЛЫ

Тыва Автономнуг Совет Социалистиг Республиканың Дээди Совединиң **доктаадыры болза:**

Тыва АССР-ниң Министрлер Чөвүлелин дараазында составтыг тургузар:

Тыва АССР-ниң Министрлер Чөвүлелиниң Даргазы — **Ооржак** Шериг-оол Дизижикович.

Тыва АССР-ниң Министрлер Чөвүлелиниң Даргазының бирги оралакчызы — **Мельников** Алексей Александрович.

Тыва АССР-ниң Министрлер Чөвүлелиниң Даргазының оралакчызы — **Болбат** Владимир Петрович.

Тыва АССР-ниң Министрлер Чөвүлелиниң Даргазының оралакчызы — **Монгуш** Дадар-оол Сангыр-оолович.

Тыва АССР-ниң Министрлер Чөвүлелиниң Даргазының оралакчызы — **Парунин** Валентин Андреевич.

Тыва АССР-ниң Министрлер Чөвүлелиниң Даргазының оралакчызы, Тыва АССР-ниң Күрлан даргазы—**Салчак** Валерий Болай-оолович.

Тыва АССР-ниң Министрлер Чөвүлелиниң Херектер эргелекчизи—**Куулар** Шулуу Даваевич.

Тыва АССР-ниң иштики херектер министри — **Кара-Сал** Владимир Бораевич.

Тыва АССР-ниң культура министри — **Ондар** Чылгычы Чимит-Доржуевич.

Тыва АССР-ниң улус өредилге министри — **Конгар** Николай Салчакович.

Тыва АССР-ниң социал хандырылга министри — **Киров** Сергей Дамбаевич.

Тыва АССР-ниң сан-хөө министри — **Ондар** Кошкар-оол Доржуевич.

Тыва АССР-ниң юстиция министри — **Стал-оол** Юрий Тулушович.

Тыва АССР-ниң Күш-ажыл болгаш социал айтырыглар талазы-биле күрүне комитединиң даргазы — **Аракчаа** Седип Байырович.

Тыва АССР-ниң Өртектер талазы-биле күрүне комитединиң даргазы — **Молянов** Иван Федорович.

Тыва АССР-ниң Телевидение болгаш радио дамчыдылга талазы-биле күрүне комитединиң даргазы — **Салчак** Тавалай Чилбакевич.

Тыва АССР-ниң Күрүненің айыл чок чоруқ комитединиң даргазы — **Федосеев** Виктор Николаевич.

Тыва АССР-ниң Тулуг херектериниң талазы-биле күрүне комитединиң даргазы —**Байыр-оол** Борис Донгакович.

Тыва АССР-ниң Ном үндүрер, полиграфия болгаш ном садыының херектериниң талазы-биле күрүне комитединиң даргазы—**Суге-Маадыр** Монгуш Мунзукович.

**Тыва АССР-ниң Дээди Совединиң Даргазының бирги оралакчызы В. КАЖИН-ООЛ.**

Кызыл хоорай.

1990 чылдың май 11.

### ТЫВА АССР-НИҢ УЛУС ДЕПУТАТТАРЫНЫҢ БҮРҮН ЭРГЕЛЕРИН ТЫПСЫР ДУГАЙЫНДА

### ТЫВА АССР-НИҢ ДЭЭДИ СОВЕДИНИҢ ДОКТААЛЫ

Тыва АССР-ниң Конституциязының 94 чүүлүнге дүүштүр, Мандат комиссиязының киирип келгенин чугаалажып көргеш, Тыва Автономнуг Совет Социалистиг Республиканың Дээди Совединиң **доктаадыры болза:**

1990 чылдың май 5-те сонгуттургай Тыва АССР-ниң 7 улус депутадының бүрүн эргелерин тыпсыр:

**Монгуш** Аниська Кууларовна —Горький № 26 сонгулда округундан, Кызыл хоорай.

**Муромцев** Валерий Александрович — Комсомольский №10 сонгулда округундан, Кызыл хоорай.

**Путинцев** Юрий Сергеевич—Рабочий № 7 сонгулда округундан, Кызыл хоорай.

**Попов** Виталий Александрович — Геология № 23 сонгулда округундан, Кызыл хоорай.

**Сумеников** Анатолий Петрович — Горный № 27 сонгулда округундан, Кызыл хоорай.

**Шавыраа** Карбай-оол Хертекович — Барлык № 48 сонгулда округундан, Барыын-Хемчик район.

**Шомбун** Борис Кыргысович —Самагалдай № 106 сонгулда округундан, Тес-Хем район.

**Тыва АССР-ниң Дээди Совединиң Даргазының бирги оралакчызы В. КАЖИН-ООЛ.**

Кызыл хоорай.

1990 чылдың май 11.

## ССРЭ-ниң Президентизиниң даштыкыга баары

ССРЭ-ниң Президентизи М. С. Горбачев канада чазактың чалаанын ёзугаар күрүне аян-чоруун кылып, бо чылдың май 29-30-де Канадага баар.

М. С. Горбачев Американың Каттышкан Штаттарынга баарын моон мурнунда дыннаткан турган. Оон күрүне аян-чоруунун программазы бо чылдың май 30-деи июнь 4-ке чедир үргүлүүлээр болгаш АКШ-тың Президентизи Дж. Буш-биле чугаалажыышкынны, а ол ышкаш чуртка кыска аян-чорук кылыр.

## Москвага чугаалажыышкыннар

ССРЭ-ниң Президентизи М. С. Горбачевтуң болгаш Араб Египет Республиканың Президентизи Х. Мубарактың чугаалажыышкыннары май 15-те Кремльге болган. Чугаалажыышкыннар колдуунда ийи президентилериниң агазыныга, оон соңгүнде делегациялар составтыг болган.

Египеттиң Президентизиниң аян-чоруун чүгле ийи чуртка болгаш араб делегейге эвес, харын нинти делегей чорудулгаларынга чугула улуг болуушкун деп санаа турар бис деп, М. С. Горбачев чугаалаан. Х. Мубарактың шүүрүнде улуг чоянын удуртукчузунга байыр чедирип түр бис. Бедик денелге худда харылзаалариның тургустунганы онза чугула ужур-дузалыг.

Х. Мубарактың удуртулгазы-биле Египетке кылдынган чаартылгаларның дугайында, ССРЭ-де эде тургустунуушкун чорудулгаларының дугайында информация солчулгазы болган. Чооккуу Чөөн чүк беседага улуг черин эзээн. Ийи таланың экономиктиг болгаш өске-даа кады ажылдажылганың айтырыглары принципиалдыг ёзу-биле чугаалажып көрүнген. Президентилериниң ужуражыышкыны-биле тургустунган байлалды ёзугаар үк айтырыгларны хамаарышкан денелдерде тодаргай чугаалажып көрүп турар, бүгү угланыышкыннар аайы-биле үре-түнелдиг харылзааларны хөгжүдеринге улуг арганың барын ужуражыышкыны бадыткап көргүскен.

Ужуражыышкынга Э. А. Шеварднадзе, Е. М. Примаков, албанний өске-даа кижилер; египет таладан — АЕР-ниң Президентизи үдеп чоруур албанның кижилери киришкен.

М. С. Горбачев болгаш Х. Мубарак совет-египет Декларациязы ол хүн ат салган.

ССРЭ-ниң болгаш АЕР-ниң аразынга 2000 чылга чедир экономиктиг, садыг болгаш эртем-техниктиг кады ажылдажылганың узун хуусаалыг программазынга ССРЭ-ниң Министрлер Чөвүлелиниң Даргазының оралакчызы С. А. Ситарян болгаш АЕР-ниң премьер-министриниң оралакчызы Камаль эль-Ганзури ат салган.

ССРЭ-ниң Министрлер Чөвүлелиниң Даргазы Н. И. Рыжковтуң Х. Мубарак-биле ужуражыышкыны болган. Совет-египет харылзааларының кол айтырыглары, ийи чурттарның аразынга садыг-экономиктиг, эртем-техниктиг харылзаалардың байталын чугаалажып көрген болгаш моон соңгаарры үеде үк харылзааларны улам ынай хөгжүдеринің перспективаларын чогумчалыг кылдыр үнелээн.

«Египет Совет Эвилелиниде. 1990» деп делегелеги ССРЭ-ниң УАЧД-зинге ажылдарының ёзулалынга ССРЭ-ниң чазааның баштыны болгаш АЕР-ниң Президентизи киришкен, Совет Эвилелиниге садар кылдыр чонның хереглел барааннарын 120 египет фирмалар ында делгээн.

ССРЭ-ниң Президентизиниң болгаш Р. М. Горбачеваның өмүүзүнден Х. Мубаракка болгаш С. Мубаракка алдар кылдыр дүштеки шайлалга кылган.

АЕР-ниң Президентизиң үдеп чоруур албанның кижилери шайлалгага келген.

Совет таладан М. С. Горбачев калайы-биле, Н. И. Рыжков, ССРЭ-ниң Дээди Совединиң Даргазы А. И. Лукьянов, ССРЭ-ниң Президент чөвүлелиниң кежигүнери, албанний өске-даа кижилер келген.

Найыралдыг байдалга болган дүштеки шайлалганың үезинде М. С. Горбачев болгаш Х. Мубарак чүве чугаалаанар.

Х. Мубарак В. И. Ленинниң Мавзолейинге барып чораан болгаш чечектер алдарын салган. Билиннмес солдаттың чевээнге база чечектер салган.

(СЭТА).

*Үндезин реформаның оруу-биле*

# ДУГУРЖУЛГАЛЫГ АЖЫЛДААРГА АЖЫКТЫГ

Ажыл-агыйның адырларын арендаже киирер талазы-биле дээштиг хемчеглерни Чөөн-Хемчикте СЭКП-ниң XXII съездизи аттыг совхоозта эртикен чылдан эгелеп боттандыра берген. Ажыл-агыйның тускай эртемниглери бир-дугазында санажылганың чаа өртектеринче хойжуларны киирген. Оон чижек хемчээли мурнунда чылларынынга деңээргe, ылгалдыг тургай дээрзин баштай айтып каавы. Тодаргайлаарга, эргиде турганы-биле бир хураганның санажылга өртээ 14 рубль ажыг болза, амгы чаа төлевир-биле 20 рубльге деңнешкен, центнер дүктүн 470-480 рубльден 680 рубль, а немелде деңзи дээш 41-44 рубльден 58 рубль чедир өскен. Үстүнде санчурагайларның аразында ылгалы бар болуп, мооң мурнунда дыштанып дыжын билбейн, ниитиниң малын дүн-хүн чокка кадарып чоруур малчынарның ажыл-ижи материалдыг үнелелди алган. Ынчангаш малчын өг-бүленин амыдыралы хире-чергези-биле экижирип чугаажок.

Совхозтуң кол экономизи Долумчаа Маадыевна Монгуш экономиканы ылаптыг санаашкынга үндезилеп тургусканындан эрткен чылдың түннели-биле ажыл-агыл 156 муң рубль орулгалыг болганын, он ажыг хойжу өг-бүлелерин аренда керээзинче киргенин чугаалады.

Совхоз-биле хойжу өг-бүле аренда керээзинин негелделерин дугуржуп тургаш, коданга турар малдың баш санын, өң-түзүнүн, хар-назынын, кадыкшыл байдалын тодарадып алыры эргежок чугула. Шын харын, оизагай талаларын ылаптыг дугуржуп алыры кайы-даа талага ажыктыг болуур. Аренданың хуусаазы оларның малдап турар коданының хар-назынынга дүүшкек болуур чугула. Малчын кижи коданда хоюндан 6 чыл дургузунда бодунуң бүдүрген продукциязын совхозка дужаар болза, аренданын хуусаазы база ынча чыл болур. Бир эвес өг-бүле үш чыл эртерге ук коданын күрүне чагыынга кириштир дужаар апарган таварылгада малчын-биле совхозтуң араазында керээ үш чылда чардынар.

Керээ чарган хойжу баштайгы чылында дугуржулганын негелделерин күүсетпейн, өреленген болза, оон өрезин санап, түннээш, дараазында чылче шилчидер. Ол чылын ук өг-бүле улуг күжениишкинни үндүрүп, өрезин төлевишаан, амыдыралга четчир акша-көрөнгини ажылдап алыр ужурлуг. Өренин бир чылдан өскезинче шилчилгелиг чоруу хойжу өг-бүленің бот-харыысалгазын бедидер.

— Аренда керээзин эрткен чылын малчынар-биле чарып тургаш, чамдык негелделерни чедир шиитпирлевейн барганындан ийи-чангыс чөрүлдээлер болгулааның кол экономист Д. Монгуш ажыттчажыт чокка чугаалап орар. Ылангыя тускай кодан кылдыр үскен хураганнарны азырап кыштаан малчынарның талазындан чөптүг чөрүлдээлер болгулаан. Бо чылын оны тускай эртемниглер хойжулар-биле керээ чарып тура, бүгү тала-биле өөренип көргеш.

Аныяк мал коданы хүлээп алган хойжулар кадатта малының немелде деңзизин, кыргып алыр дүгүнүн хемчээли дээш ажылдаар болгай. Ол таварылгада малчын-биле керээни чарып тура, деңзинин ниити хемчээлин тодарадып алыры чугула. Ылангыя аңгы кодан кылдыр үскен хураганнарның деңзизин ылап-ла тургусса эки. Ол таварылгада чөрүлдээ болбас дээрзи билдингир.

Чылдың кайы үезинде керээни түннезе ажыктыгыл деп айтырыг тургустунуп келир. Совхозтуң тускай эртемниглериниң санап тураарын ёзугаар алырга, продукциянын санажылгазын октябрь айда чорудары ажыктыг. Чүге дээрге ол үеде хойжуларның бүдүрген продукциязының база мал азыраашынга үнген дорт чарыгдалдарның ниити түңү ынчан үңүп көр. Ынчангаш керээнин санажылгазын октябрьдан дараазында дылдың октябрьга чедир үезиң иштинде кылдынган ажылдарны барымдаалап чорудар кылдыр хойжулар-биле совхоз дугурушкан. Чек барымдаалап санажыр. Хойжулар суг сөөртүлгези дээштиг чектиг хөй-ле таварылгаларда чолаачыларга үзүп берип турар. Черле ынчаш дорт чарыгдалдар ылаптыг болурунче совхозтуң специалистери кичээнгейни угландырган. Назыны улгады бергеи хойжулар санажылгага бертедей берип болурун өөренип көргеш, ук ажыл-агыйның бухгалтерлери малчынарга доктаамал барып, оларга дузалажып турарын айтыры чугула. Бухгалтерияда кирип турар отчёттар малчынарның холунда тудуп олурар чектери, мал-магаанының башсаны-биле карышкактыг болбазын дээш малдың тускай эртемниглери айның төнчүзүнде шүүштүрер.

— Аренда керээзинде айтып каан продукцияны будүреринге эргежок чугула мал чемнери, машина-техника болгаш өскедаа чүүлдер-биле малчынны хандырарын совхоз хүлээлгези кылдыр көрүп турар. Бир эвес кандыг-бир чылдагаан тургустунуп кээп, хойжу өг-бүлени мал кадарып мунар аът-биле хандыра албайн барзывысса, ону база керээге айыткан турар. Ынчан малчын кижи бодунуң хууда аъды-биле хой кадарар болза, дугуржулга өртээн ёзугаар хууда хөлгенин өртээ кылдыр 15 рубльди совхоз төлээр — деп, Долумчаа Маадыевна совхозтуң талазындан кылып турар ажылдарын мынчаар тайылбырлай-дыр.

Совхозта ажылга хереглеттинер аътты хойжуларга хөлезилээринин талазы-биле өредиглиг чүүлдер хөй. Ол дээрге совхоз аъдын хөлезилеп алган-даа болза, ону менди кадагалап, ажаан азырап турары дээш совхоз хойжуга 2 рубль 37 көпеекти төлээр үжурлуг. Мал кадарарынга ажыглаарыбиле совхозтуң аъдын малчын хөлезилээрге дугуржулга өртээ база-ла 2 рубль ажыг болур. Ол төлевирлер бот-бодуп дуглай бээр. Хөлезилээн аътты хойжу өг-бүле чидиргисе, бир аът дээш 300-400 рубльди совхозка төлээрин аренда керээзинин негелдезинде база айтып каан.

Совхозтуң дуржулгалыг хойжузу Евдокия Ондар аренда керээзи-биле эрткен чылдан эгелеп ажылдаш, 8 дугаар төрүүр хоюндан чүс башка онаштыр 86 хураган өстүрер планын 90 хуу боттандырган. Боттарының күжү-биле 30 тонна сигенин белеткеп алган. А бо чылын дунгужун төрүүр хой хүлээп ап, аренда керээзин 5 чыл хуусаада чарган. Ам оларда байдал эки. Даанган онаалдазын чедиишкинниг боттандыраргына ол бүзүрээр. Хоюн кадарарда Евдокия Чүдүймаевна хууда ийи аъдын ээлчештир мунуп, кадарып турар. Аъттарының ажыглалы деэш совхозтан малчын ай санында 30 рубльди төлевирге ап турар. Чүге дээрге ийи таланың дугуржулгазында хууда бир аътты мал кадарарынга ажыглааны дээш 15 рубльди хойжуга төлээрин совхоз керээде айыткан болгай. Дугуржул, сүмележил тургаш, ажылдаарга, черле эки дээрзин үстүнде каш чижектер безин бадыткап турар.

**Мииий-оол ОНДАР.**

## ССРЭ-ниң Дээди Совединиң сессиязында

Дээди Соведтиң палаталарының сөөлгү хүннерде боон эрткилээн катпышкан хураларынга хамаатыларның пенсия хандырылгазының дугайында айтырыгларны чугаалажып келген. Кайы мергежилдиг кижилеринге чиигейделиг пенсияны тыпсырынга хамаарыштыр чидиг маргылдаалар боон турган. Май 15-те болган хуралга база-ла ол айтырыгны сайгарып көөрүн уламчылаан.

Оон мурнунда хүнгү хуралга маргылдаалыг айтырыгларны, тодаргайлаарга, хоойлу төлевилелиниң чүүлдерни, кады сайгарып турган, дугуржулганы чедип алыры-биле дугуржулга болгаш редакция комиссияларын тургускан турган. Үк комиссиялар барык хоюндур ажылдаш, сайгарылганы хурал эгезинде дооскан. Оларның кылган ажылының түнелиин Эвилел Совединиң Күш-ажыл, өртектер болгаш социал политика айтырыгларының талазы-биле комиссиязының даргазы Н. Н. Гриценко сессияга илеткээн. Порт чүдүрүкчүлерни болгаш механизаторларын база далай болгаш хем транспортуун, балык үстүрүлүн, эжиидиргеге составының ажылдакчыларын эрте пенсияладыр дугайында эдилгелер хүлээп алдынган.

Маргылдаалыг оске айтырыглар база ындыг янзылыг сайгартына берип болур турган. Ындыг болзажок дегтаргай А. Г. Журавлев сөс алгаш, ындыг янзылыг сөстүг залче октаан: «Чүнү кылып турарыбысты ооларын көрзээнер. Бир эвес хөй-хөй категориялыг ажылдакчыларына чиигелделиг пенсияны тыпсы бээр болзувусса, чурттуң экономиказы ону дуглап шыдавас, кандыг-даа чазак оон күүседезин хандырып шыдавас. Бо чергелиг айтырыгларны күрүне туруужудан көөр керек».

Депутаттың кичээндиргилиг бо сөстериниң соонда маргылдаалар улам чидиглиг. Ылангыя көдээ ажыл-агыйда ажылдап турар механизаторларга пенсияны эрте тыпсыр дугайында аграр-депутаттарның кирип келген саналын үр үениң дургузунда чугаалажып келген. Чурттагы ындыг кижилерниң саны 2,5 млн. ажыг — бир эвес оларны 55 харлыында пенсияладып чорудуптар болза, көдээ черде ол мергежилге ажылдаар кижилерниң саны дыка кызырылы бээр дээрзи билдингир. Бо айтырыгны палаталарга база сайгарып турган болгаш балыдаашкынны кылган. Көдээ механизаторларны 55 харлыында пенсияладыр деп саналды Националдар Соведи деткээн, Эвилел Соведи деткиввээн.

ССРЭ-ниң Министрлер Чөвүлелиниң Даргазының бирги оралакчызы Л. А. Воронин ындыг тайылбырны кылган: бир эвес механизаторларны бо нагы-харны барымдаалап пенсияладыр эгелеп бээр болза, баштайгы ийи чылда бир-бир млрд. рубль, оон даразында чылдар санында 500 млн. рубль пенсияга төлеттинер апарар.

Бо айтырыгны парламент кежигүннериниң балыдаашкынынга тургузарга депутаттарның хөй кезии көдээ механизаторларны 55 харлыында пенсияладыр деп саналды деткээн. Балыдаашкынның түнелиин зал алыш часкаашкыны-биле уткаан.

Пенсия дугайында Хоойлу төлевилели хүлээп аллыгаан.

(СЭТА).

## Улус депутаттарының Кызыл хоорай Совединиң бирги сессиязында

СЭКП Тыва обкомунуң Политиктиг чырыдыышкын бажыңынга улус депутаттарының Кызыл хоорай Совединиң XXI чыжыының бирги сессиязы бодунуң ажылын уламчылаан.

Улус депутаттарының Кызыл хоорай Совединиң күүсекчи комитединиң даргазының албан-дужаалынга кандидаттарның сайгарылгазы үргүлүлүлээн. Моон мурнунда үк албан-дужаалга кандидаттар кылдыр киргеи кандидатуралар бадылаашкын үезинде эвээш санны алгаш демиселди соксаткан турган.

Хоорай Совединиң бирги сессиязының ажыл-чорудулгазын удуртуп баштап турар Ю. П. Слободчиков бо улаала депутаттар Ю. С. Путинцев биле В. Х. Кара-ооллуң кандидатураларын чугаалажып көөрүн саналдаан. Кандидаттар депутаттарга боттарының допчу намдарын таныштырып, программазын чугаалааннар. Депутаттар кандидатураларны түс-туста сайгарганнар.

Чажыт бадылаашкынга Кызыл хоорай Совединиң 165 улус депутады киришкен. Ю. С. Путинцев дээш 10, В. Х. Кара-оол дээш 119 кижи бадылаан.

Чажыт бадылзашкыннарының түнелиинде улус депутаттарының Кызыл хоорай Совединиң күүсекчи комитединиң даргазынга **В. Х. Кара-оол** соңгуткан.

Хоорайның улусчу контроль комитединиң даргазын соңгуур дугайында айтырыгны депутаттар чугаалашкаиар. **В. А. Подругинниң** кандидатуразы альтернативага чокка киргеи. Ажык бадылаашкының түнелиинде **В. А. Подругин** хоорайның улусчу контроль комитединиң даргазынга бир үн-биле соңгуткан.

Дараазында хоорай Совединиң президиумунга 17 кижи соңгуткан. Сессияның киржикчилери хүн айтырыгның оонда өске айтырыгларын чугаалажып кергеннер.

## ПЛАН КҮҮСЕТТИНГЕН

«Чадаана агроүлет-пүртранстың» автобудурүлгезинде 1990 чылдың бирги кварталының планын 22 чолаачы ажыр күүсеткен. Ол будурүлгеде аңгы-аңгы марканың машиналары хөй. Оларны хоочун-даа, аныяк-даа чолаачылар башкарып турар.

Боттарының планныг онаалдаларын ажылынга ээ-харыысалгалыг кижилер күүсеткен. Оларның иштинден аныяктар Роман Куулар, Матвей Монгуш, коммунистер Владимир Ооржак, Валерий Тас-оол, хоочунар Мөчекпен Куулар, Кертик-оол Монгуш планнарын ажыр күүсеткеш, акша шаңналдарын алган.

Бир өөрүнүүг чүве чүл дээрге, Тыва АССР-ниң транспортунуң алдарлыг ажылдакчызы Мөчекпен Дамдынович Кууларны пенсияже үдээни болур. Ынчалза-даа ол ам-даа ажылдавышаан.

**Ондар СҮР-ООЛ.**

**Кызыл районда чонның амыдырал хандырылга чөрлериниң ажылдакчылары дааранылга кылыгларын, септелге ажылдарын болгаш оон өске-даа янзыбүрү чагыгларны хүлээп ап турарлар. Чагыгларны хүлээп ап, ону чеднишкинниг күүседиринче бүгү күштү мөөңнээри — будурүлгелериниң кол айтырыы.**

**Кызыл районуң Кур-Чер суурда амыдырал хандырылга бажыңы ажыттынган, элээн каш чыл болу берген. Оон бир өрээлинде дааранып цех бар. Өскезинге — чагыгларны хүлээп алыр. Суурнуң улузу телевизорларын болгаш амыдыралга ажыглаар техниканы септедири-биле аная дужаап турар. Ону септээр кижи Кызылдан барып септеп турар.**

**ЧУРУКТА: «Тиилелге» совхозтуң төвүнде амыдырал хандырылга бажыңының дааранықчызы Любовь Түлүш ажылынга кызымактарның бирээзинге санадып турар.**

**Ондар ОХЕМЧИКТИҢ фотозу.**

## ӨРТТҮ БОЛДУРБААЛЫ

Республика девискээринде арга-арыг өрттенип турары-биле холбашкан онза бөөге байдалды өөренип көргеш, улус депутаттарының район Советтериниң күүскомнарының даргаларының чөвүлел хуралын Тыва АССР-ниң Министрлер Чөвүлели май 11-де эрттирген. Чөвүлел хуралды республиканың Министрлер Чөвүлелиниң Даргазы Ш. Д. Ооржак башкарып эрттирген.

Чоннуң байлаа болур арга-арыг республиканың барык бүгү районнарында өртке таваржып турарын моон адаанда сан-чурагайлар хереглел турар. Тываның арга-мяш ажылагыйының будурүлге каттыжыышкынының медээзин ёзугаар-алырга, май 15-ке чедир республикага 157 черге өрт болган. Ниитизи-биле 1978,1 га чер өрттенген. Байдал бо хире дүвүреңниг турда, ол чөвүлел хуралды эрттирген болгаш өрттү болдурбас база өрт боон турар черлериниң өртүн өжүрер талазы-биле хемчеглерни ажылдап кылгаш, ол хуралга чугаалажып көрген. Болуп турар өрттерни өжүрер талазы-биле бүгү-ле хемчеглерни алырын, кижилерни болгаш техниканы өрт өжүреринге калбаа-биле киириштиреринге райхүүском даргалары чөвүлел хуралга дазаан.

Районнар девискээринде боон турар өрттерни маңаа көргүзерге мындыг-дыр. Улуг-Хем районунга 42 черге өрт болган. Ол өрттүң ниити шөлү 663,7 га. Танды районугга 13 черге өрт болган, 252,6 га арга-арыг өрттенген. Каа-Хем районда байдал база дүвүреңниг. Бо районга 15 черге өрт болган. 245,7 га арга-арыг өрттенген. Бии-Хем районга 272,2 га черниң арга-арыы өрттенген. Сүт-Хөл, Чөөн-Хемчик районнарда база улуг хемчээлдиг черлерде арга-арыг өрттенген.

Өрттүң болуп турар чылдагааны черле чүдел? Мындыг айтырыг чайгаар-ла тургустунуп келир. Районнарда тургустунгулаан өрт өжүрер оонза комиссияларның ажылын багай организастаанында. Улус депутаттарының кәдээ Советтериниң күүскомнары чон ортузунга, малчын коданнарда ажылдап, чурттап турар малчынар ортузунга өртке удур сурталл ажылын чорутпайн турарында. Ангыс черлерде артып калган тараа хоорзунун чамдык ажылагыйлар кайы хамаанчок өрттедип турарындан база өрт боон турар. «Алдан-Маадыр», «Сүт-Хөл» совхозтарга ындыг өрттер болгулаан.

Тандыда «Россия» совхозтуң кол агроному Петр Федяев, Самагалдайда орук-сепгелгетудуг эргелелиниң чолаачызы Владимир Оюн, Улуг-Хемле «Күш-ажылдың хостуу» совхозтуң хойжузу Л. Мунзук, Ак-Тал суурнуң чурттакчызы С. Сотпа арга-арыгга өрт болдурган, чедирген когаралы дээш торгатканнар.

Балгазының халыг-ат аргазының дугайында онзалап чугаалаза чугула. Өкпе аарыгларының санаторийинде эмнедип турар кижилериң бүрүүзу-биле 3 өрт болган. Санаторийни долгандыр турар девискээрни аңдарып каар талазы-биле кол эмчи А. Ткаченко кадыг-даа хемчет албаан. Бо талазы-биле кол эмчи А. Ткаченкону торгаар ужурлуг.

«Революцияның чалбыыжы», ССРЭ-ниң 50 чылы аттыг совхозтарны долганыр турар тулаа черлер база өрттенген. Ынчангаш бо черлерге өдүректериң уя тудуп аңыр чери чок артканы. Тыва АССР-ниң Бойдус камгалалының күрүне комитеди экологтуг байдал бо хире дүвүреңниг боон турда, чүнү болап орар ирги? Комитеттиң ажылдакчылары хоозун сөстен ажыл-херекче кажан киреп ирги?

Республика девискээринде өрт улам хөрлүлеп турары-биле Красноярскиниң ужар чүүл баазазындан 61 кижи бо хүннерде бисте дузалажып чедип келген, өрт өжүрүдээринде киржип турар. Өрттү болдурбас дээш бүгү хемчеглерни алымдылар!

# ЧҮГЛЕ ХЫНААР ЭВЕС, А ДУЗАЛАЖЫР

## Профоблчөвүлелдиң III пленумундан

**Тываның профэвилелдерииң эвлечеглиг III пленуму май 11-де болуп эрткен. Профоблчөвүлелдиң даргазы Ш. П. КУУЛАР пленумну ажыткаш, садыгиың, ниитиниң чемненилге болгаш амыдырал хандырылга бүдүүгелериниң, организацияларының ажылынга профэвилелдерииң ажылчын контролюн күштелдирер талазы-биле соңгаарлаттынмас хемчеглер дугайында илеткелдя профоблчөвүлелдиң секретары М. М. ФИРСОВА кылган.**

Чурттуң экономика талазыбиле берге байдалдарда турарындан садыгларда хереглел бараанналрыиың чонга чедишпейн турары кымга-даа чажыт эвес. Чүгле ол эвес, а харыидаа хүн бүрүде ажыглап турарывыс эт-херексел, аъш-чем безин тывылбас апаар тавырылгалар кайы хөй. Бо бүгүнүң база бир чылдагааны — чамдык черлерде садыглаашкыиның чурумуи каржызы-биле үрел, чонга ачы-дуза чедирилгезиниде улуг четпестерии болдуруп турарында дээрзин илеткелчи демделээн. Ылангыя чамдык садыгжыларыиың талазындан ховар бараанналрыны таныш-көрүштеринге садар, бараанналрыны чажырып-шыгжаар тавырылгалар эвээш эвес дээрзин чон партия, совет, профэвилел органнарынче үезиниде бижип чорудуп турар. Ындыг байдалдыг чагаалар профоблчөвүлелдиң ажылчын контроль инспекциязыига, адырлар аайы-биле профэвилел обкомнарыига, массалыг информацияның органнарыига хөйү-биле кээп турар. Ынчангаш үлетпүр болгаш аъш-чем бараанналрыи чонга садарда социал чөптүг чорукту барымдаалаары-биле дарый хемчеглерии боттандырып чорудары чугула апарганындан ол талазы-биле доктаалды ВЦСПС-тиң президиумуу эрткен чылдың сентябрьда хүлээп алган. Ажылчын контролёрларның ажылын организастаар талазы-биле профэвилел комитеттериниң кошкак ажылдап турарын ол доктаалда айыткан. Аиаа үндезилээш, профоблчөвүлелдиң ажылчын контроль бөлүүн тургаралды чорудуп турган Суқпак ортумак школазыиың кижизидикчи башкызы Шолбан Дондуп ону көргеи, ол дугайында дораан-на чугаалаан, хомудалды бижип берген.

Суқпактың соңгулда участогунга соңгулданың дүрүмүнге каржы хажыдыышкыннарыи Л. С. Зоринаның бүзүреттиргеи азы деткимче бөлүүнүң кижилери кылган. Участоктуң соңгулда комиссиязының кежигүнү А. Оюн бригадада болгаш суурда соңгулда урнаазын чедирип, барып бадылаар улустарииың бюллетеньнерии ап алган турда, оиу тудар болгаш улуска үлеп бээр кандыг-даа эргези чок, комиссия кежигүнү эвес СЭКП обкомунуң инструктору М. С. Малецкая ап алгаш, соңгукчуларга үлеп берип, Л. С. Зорина дээш бадылаар агитацияны соңгулда хүнүнде чорудуп турган. Участоктуң соңгулда комиссиязының кежигүннери урналардан бюллетеньнерии төккеш, санап эгелээр деп турда, СЭКП обкомунуң Политиктиг чыдыышкын бажыныың эгелекчизиниң оралакчызы Ю. С. Лицкевич орта чедип келгеш, комиссия кежигүнү эвес кижи хирезинде, бюллетеньнерии санап киришкеи. Участок комиссиязының кежигүннери ону санаарын чөпшээревейн, каш удаа сагындырып турда-ла, тоовааи. Комиссия кежигүннери-биле маргылдаа үндүргениииң түнелиинде Ю. С. Лицкевич соңгукчулариың Арапган дээш бадылааны 4 бюллетеньии ап алгаш, ора тыртып каапкан. Ол дээш бодум харыылаар мен деп ынчан ол дарга чугаалаан. Бюллетеньнерии санап келирге, Тывa АССР-ниң 31 бюллетеии четпес болган. Оларның читкении комиссияның кежигүннери Ю. С. Лицкевичиге каразып турар. Чүге дээрге бюллетень санап турар үеде комиссияның кежигүннери-биле ол маргыжып хорадашкан болгаш каш удаа үнүп-кирип турган. СЭКП обкомунуң Политиктиг чыдыышкын бажыныың ажылдакчызы В. А. Бакулин комиссияның ажылдаарына база шаптыктап турган.

Бадылаашкын болгаш бюллетеньнер санап турар үеле соңгулда участоктарында болган соңгулдаларның дүрүмүнге таарышпас чүрүм үрээшкиннериниң дугайында Суқпактың № 79 соңгулда округунуи комиссиязының хуралынга бүгү талалыг сайгарып, чугаалажып көргеш, «Тывa АССР-ниң улус депутаттарының соңгулдаларының дугайында» Хоойлуну каржызы-биле хажыдып үрээни дээш округка эрткен соңгулданы күш чок деп санаан шиитпирни хүлээп алган. Маиаа соңгулда округтуң кежигүннериниң сеэн олурушкан оларның бежен бо шиитпир эчүл бадылаан Тывa АССР-ниң Төп соңгулда комиссиязы округтуң соңгулда комиссиязының кежигүннериниң (он бир кижи) эвээш кезии шиитпирни хүлээп алгаш тудуг материалдары ажылдакчыларының профэвилел обкомунда ажылчын контроль комиссиязын ол обкомнуң даргазы М. Х. Самданчап билдилиг удуртуп турар. «Тывa тудуг» девискээр-тудуг каттыжыышкынының профэвилс.. комитединиң ол талазы-биле ажылын дыннаан. «Тывa дагдүгүү» комбинаттың профкомунуң ажылының дуржулгазын дамчыдары көрдүнүп турар. «Тывa тудугнуи» контролёрлары Кызылдың 10, 12, 14, 40 дугаарлыг, «Детский мир» магазиннерии харыылап турар. Ол ажылды профэвилел комитединиң даргазы турган Г. И. Чупрасова билдилиг удурткан.

Барыын-Хемчик, Тес-Хем, Эрзин районнарның ажылчын контролёрлары өске-даа хыналда органнары-биле кады деминг ажылдап, чаа-чаа аргаларны ажыглап турарлар. 1988 чылдың октябрь айдан бээр ажылчын контролёрлар садыгиың, ниитиниң чемненилге черлериниң будүүгелериие 547 хыналданы кылган, оларның хөй кезиииде-ле садыг чүрумунга үрээшкиннер бар болгулаан: садыл алыкчыларга эгидер акшаны чедир бербес, бараанны чедир деизилеп бербес, ховар бараанналрыи чажырар, оларны склад дамчыштыр садыл-саарар чоруктар илерээн. «Росторгодежда» баазазынга ховар бараанналрыи чажырар чоруктар илереттинген, Л. Н. Ледовскаяның складынга индий 443 хөйлеи шыгжаига чыткан.

Аъш-чемни багай шынарлыг кылыр, эттеи кылган продуктуларны үрээр, чемни чедир салып бербес чүүлдер «Шөлүүгеш» кафеде, № 3 столовайда, «Мөңгүлек» ресторанда бар. Ажылчын контролёрларның тургускан актыларын ёзугаар чогуур хемчеглерни чүрүм үреклиериие онаап турар: 107 кижиге административтиг хемчеглерни онаагаи, оларның 19-үи ажылындан хостаан, 53-үи — эвээш шалыииыг ажылдарже шилчиткен, 29-уиуң шаииал акпазын казаан.

— Ажылчын контролёрлар садыг ажылдакчыларынга улуг дузаны чедирип турар. Четпестерии дораан эскерип, хыналдаларны чорудуп, чогуур актыларыны олар тургузуп, бараанларны хуваарынга социал чөптүг чорукту чедип алыр дээш кызымак ажылдап турарлар. Ындыгларның ажылын улам деткиир, оларны шаииал мактаарынга чедир көөр херек — деп, курсадыг инспекциязының начальиыги **Л. И. Фридрикова** саналынга чугаалаан.

АУК ажылдакчыларының Тандыда профэвилел райкомунуң даргазы **В. С. Саян** санал бергеш, хуузунда машина садып алыры-биле ээлчегде турар кижилерии барымдаалавайн, а харын райоиуи-даа, ажыл-агыйларнын-даа чамдык удуртукчуларынга машиналарны сада бээр чоруктарны шын эвес деп санап турарын ол профэвилел райкомунуң президиуму район Советиниң сессиязынче бижип киргенин чугаалаан. Ол ышкаш районуң өске-даа садыгларында совет садыгның чурумуи үрээр, бараанларны таныш-көрүштеринге садар, чамдык бараанларны «согажалаар» чоруктар барын ол чугаалаан.

— Дайынның, күш-ажылдың хоочуннарын чүгле байырлал хүиеринде сактып кээр, а өске хүиерде оларже сагыш салбас, харын-даа оларны алыр үжурлуг бараанналрын бербес чүүлдер бар-дыр — деп, **В. Ф. Матсон** саналынга чугаалаан. Ол дугайында айтырыг тургузарга, ону харыылап турар удуртукчуларның берип турар каржы, донгуи харыылары кижиниң сеткилии улам хомудадыптар деп, ол уламчылаан.

«Тывa коммунэнерго» будүүгелгзиниде профэвилел комитединиң даргазы **В. В. Дьяченко** ында контролёрларның ажылының дуржулгазын чүгле бөөр бараанлар

# ЭЖИНДИРИП ҮНҮПКЕН

Күчүлүг Улуг-Хем кышкы узуи уйгузуидан «одунгаш», кылын доштарыы бодунуи оруундан арыглай чууй шаап бады барган. Хемчилериин ажылыныи аай-бажы черле ындыг: чылдың кышкы үезинде аар-саар ажыл-херектер бүдүрүп, кол нуруузуи септелгеге эрттирер. А чогум чайын хем оруу ажыттынары билек, оларга чымыштыг хүнер эгелээр. Арта-дуржулгалыг хоочуи хемчилер хеминер кыдында сыык черлерни, ужарларыны, саарыгларыны тускай демдектер-биле демдеглээр, өскээр чугаалаарга, теплоходтар, баржалар, салдар чоруур хем оруун озал-ондак болдурбазы-биле онзагай кичээнгейниин төвүүге тургузуп, демдектээри дээни ол-дур. Ам бо хүиверде пароходтар турар черде үүле-херек үе-биле чергелештир хөлзээзиниг чоруп турар. Хем оруу ажыттынзадаа, сал сөөртүр аар баржалар сугнуң немежирин манап, эжиндиргге белеткелди уламчылавышаан.

Дагдыныкчы, капитан М. А. Ашак-оол Хүт ужарыиче углай баштайгы теплоходтарыы болгаш баржаларыы үдеп чорупкан. Ол аиаа чайлаап, чүгле күзүи ээп кээр. Ооң-биле кады эң дуржулгалыг хемчилер бо чылгы орукту баштай изеп, эжиндирип үнүпкен. Айдыызында баштайгы шенелде эжиндиришкиннериң эгелээни ол.

Эрткен чылын күзүн хем суу хенертен сыгааны-биле

чамдык теплоходтар Кызылда өртээлинче ээп келбээн. Бир дугаар эжиндириг-биле кывар-чаар материаллар чүдүрген баржалар база чорупкан.

Пароходтар өртээлинге чеде бээриивиске, яизы-бүрү хемчээлдиг теплоходтар, катерлер, судиолар чанында кижилер экипажтар аайы-биле кызыг чай чок иженген турлар. Бир-ле дугаарында, «МБВ — 216» маркалыг сал сөөртүр буксир-иднкчи улуг хеменнң ээлери-биле ужуражы бердивис.

— Эжиндириишкинге белеткелди доозуп алдывыс— деп, экипажтың капитаны Сергей Иргит тайылбырлай-дыр. — Минусинскиден келир судно хынаар инспекцияны манап тур бис. Хыналда комиссиязы септелге ажылдарынга үнелелдя берип, ажылывысты хүлээп алыр үжурлуг. Чыл санында Тожунуң Ырбандан сал бадырар улус бис.

Таныжып чугаалашкан экипажывыстың кежиңүиерн шалыпчы ажылдап турар улус болду. Капитаның оң холу — бир дугаар штурман Юрий Лумпов, Сергей Иргитбиле кады элээн хөй чылларда ажылдап каапкан. Оларныц-биле чоокта чаз училище дооскан Андрей Сан-Хөө. Аяс Хертек эгни кожа ажылдап турар.

Сергей Иргит бүдүрүлгеде хоочуннарыиың бирээзи. Ол Новосибирск хоорайга хем училищезин дооскаш, аиаа яйи чыл ажылдаан. 1971 чылдан бээр Улуг-Хеминң үнүн дургаар сал сөөртүп, салымчолун ооң-биле холбаан. Юрий Лумпов командирлер составын -Кызылга бот-өредилге биле өөренип дооскан. Ол кышкы үеле каңнакчыдуңзаалакчы болуп ажылдап турар.

Ыраккы Тожудан сал бадырар экипаж эрткен чылгы планын күүседип, мурнакчыларның одурүүнга киргеи. Бо чылын кылыр ажылдың хемчээли тодараттынган. 40 муң хире рубльдиң ыяжын Ырбандан салдалып бадырар.

— Суг сыгай бергенде Сыстыг-Хем биле Севи аразында Үстүкү-Дөртен-Адыр баксырай бээр — деп, Юрий Васильевич Лумпов онаашкан ажылын сонуургады-дыр. — Черле ынчаш хем оруунга кандыг бергелер турбас дээр. Чүгле ужарлар безин беш катап таварыжыр болдур, ийин. Бедик мергежилдиг хемчилер дээрзи оларның чугаазындан илдеп. Дидим чүреккир, эрес эрлер 150 метр узуи дурттуг сал орнунга 180-190 метр чедир шөйүлеп узун салды улаа-дараа Кызылче бадырып эккеп турар. Ол хире улуг ажылды олар үш-ле хонуктуң дургузунда кылып бүдүрүп турарын аразиилеттинген тодаргай сорулгалар салдынган. Планныг онаалдаларыны күүседири албан. Енисей пароходствозунуң Кызыл район эргелелиниң коллективи ол дугайын яызында чугаалаштылар. Бо чылгы план база күүсеттинер дээрзинге экипаж кежиңүнери чигзинмейн турар.

Эрткен чылын Ырбанда сал-биле бадырып четтихпээн мяштыи артканын. Тоора-Хемге чедирер ужурлуг чүктүң артыышкынын алгаш көөр болза, бо чылын хемчилериин ажыл-ижи каш дакпыр күжениишкинии үидурерии негеп турар. Анаа 1990 чылдың пассажирлер болгаш чүк сөөртүлгезиниң планы база немежир болгай. Эрткен чылдың күзүиүнде, кажаи суг сыгай бээрге, хемчилер планныг онаалдаларын күүседип шыдаваанаар. Ам олар ооң үржүктарын думчуунга кертип алганнар. Арталыг-ла болза айның планын эң кыска хуусаада күүседир болза чогуур.

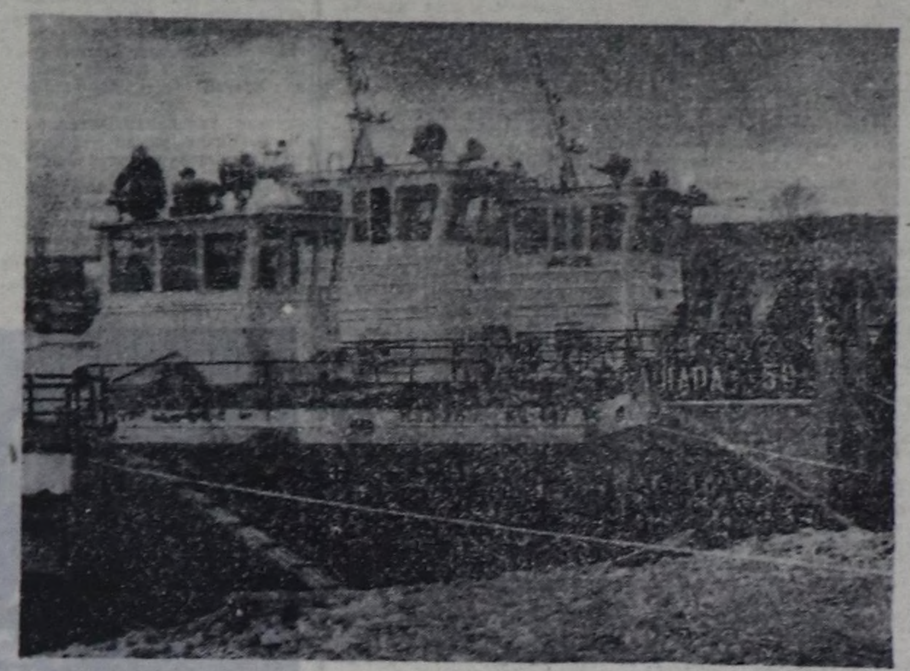

Карылгалыг бүдүрүлгенин чидириглери хөй, а орулгазы чок болур дээрзин хемчилер угаап билип турар, чүге дээрге ук бүдүрүлге чери моон мурииида-ла бот-орулга-чарылга-биле ажылдап келген. Бөгүи ук бүдүрүлгеиин мурииида планга үидезмейн чогуур эки билир.

Данзы САЛЧАК.

**ЧУРУКТАРДА:** пароходтар турар өртээлде сөөлгү белеткелдер дооступ тур. Сал сөөртүр теплоходтуң капитаны Сергей Иргит бир дугаар штурманы Юрий Лумпов-биле кожа турлар.

Владимир МОНГУШТУҢ фотолары.

# ЧОННУҢ ТӨӨГҮЗҮ

Хөй-иигги организацияларның системазында онзагай черии төөгүиүи болгаш культураның тураскаалдарын камгалаар. Бүгү-эвилел иигтилели, ооң чер-черлерде салбырдары эвлеп турар. Ук иигтилел бодуиуң одуруунга ботидепкейлиг, билиг болгаш дуржулга талазы-биле быжыккан, төөгү, культура тураскаалдарын камгалап, калгалаарынга, революсчу, дайынчы болгаш күш-ажылчы чаңчылдарыны иептередириигге изиг күзелдиг кижилерии кыпып ап турар. Олар эстетиктиг, мөзүг-шынар, патриоттуг болгаш интернационалчы кижизидилгеге организаторжу талантызын бараалгадып чоруурлар.

Мөңгүн-Тайгада салбыр 3 коллективтиг, 7 эге организацияда шупту 924 кежиңүиер хаара туттунган, ооң иштинде өөреникчилер 260 ажыг кижи. Ийи совхозта, Мугур-Аксы болгаш Мөрен-Бүреи ортумак школаларында, ажылагыйлар аразының база септелге-тудуг участоктарында, район эмиелгезиинде эге организацияларның ажылы макталдыг.

Районуң төөгүзүи, фронтучуларның эрткен оруун болгаш өске-даа төөгүге хамаарылгалыг чүүлдерии чыып бижиириигге идепкейлиг улуг-хуузуи Бегзи Адыг-Тюлюш, Иргит Успун-Доржу, Адыг-оол Намгай-оол олар киирип чоруурлар.

Күрүне камгалалының данзызында турар төөгү болгаш культура тураскаалдары Мөген-Бүреи көдээ Совезиниң девискээриидe хөй. Бичe-Хая, Кызыл-Тей болгаш Кара-Бозага деп черлерде хаяларда чурумаллар, Мөген-Бүреи хемиың уиунда дөрт даш көжээлер, Каргы хемиың уиунда он алды, Мугур хемиың уиунда 3 даш көжээлер кирип турар.

Ада-чурттуң Улуг дайынының бир дугаар чылында чаз тургустунган районуң араттары фронтуже хөй савыт мал-магазын чоруткан. Оларның аразында шүлүк, шүлүглелдерде киргилээн Хорлуу Саая, Ооржак Саны-Шири, Ленин орден-биле шаңнаткан Өриүгү Салчак болгаш өске-даа хөй-хөй мөңгүн-тайгажылар кирип турарлар.

Тываның аътты шериг эскадронуига бистиң чангыс чер-чуурттугларывыс Маадыр-оол Иргит, Павуу Салчак олар эрес-маадырлыы-биле тулчуп чораан. 1943 чылда Маадыр-оол Иргит Ровно дээш тулчуушкуига маадырлыы-биле өлген. Аиаа дайынчы Павуу Салчак орден-медальдарлыг өскен-төрээн черинге чаиын келгеш, тайбың ишке ажылдап чораан мөчээн. Даймының киржикчилериниң аттары-биле Мугур-Аксы суурда чүгле кудумчулар адаттынгылаан дээрден башка, район девискээриниде болгаш организацияларда, школаларда болгаш уруглар албан черлерииде олариың аттарын эдилеп турар черлер чок.

Каас-чараш чурумалдыг Карты хемиин уиунда районуң совхоотар аразының пионер лагериини адын «Маадыр-оол» деп адап турган, та кымиың айтышкыны-биле чүве — ону «Малчын» деп адап берген. Ол ышкаш көрей-дайының киржикчилери Мөген-Бүреиде Хайыкырым Саая, Кечил Хертек, Мугур-Аксында Өткек-оол Донгак оларның төөгүзүи тургузарын, тураскаалдар туларын бо хүиерге чедир үзе шинтирлевейн турар.

Ажылдың эде тургустунмайн турарының колдуа чылдагааны иигтилеалиң район салбыры төөгүиүи болгаш культураның тураскаалдарын камгалаарынга ССРЭ-ниң болгаш РСФСР-ниң хоойлуларын өөредири-биле семиарларны эрттирбейн, методиктиг секцияларны ажылдатпайн келгенинде. Коллективтиг болгаш эге организациялар үеиии чаз негелделериигe дүүштүр ажылын эде тургуспайн, оиу саазын кырында чорудуп, үстүиден айтыышкын маиап орарынла.

Дадыырны хавырын алырынга иигтилелдиг республика салбырының талазындан (халыысалгалыг секретары Б. Б. Чюдюк) база-ла тодаргай дуза чок. Чүл дээрге эге организацияларга кежиүн дамдырып, хавырары-биле улус улуска 60 көпеекке, а 14 хар чедир болгаш ооң өрү наимыг өөреникчилерге 20 көпеекке маркаларны тарадырга, ооң ужур-утказын тайыдырлап-даа турда, биледи, демдээ кайдал дээш, алырындан ойталаар, чок-ла болза шуут-ла албас.

Чоииуң культуразы болгаш төөгүзү дээрге-ле, шагшаандан турган база ам-даа уламчылаар болуушкуи. Национал культураның, төрээн дылдың, улусчу чаңчылларның, төөгүиүи болгаш культураның тураскаалдарын камгалаарының айтырыы амгы үеде онзагай черии эдилеп турар. Ол дээрге ажылчы чоииун, иланғыр аныяктарны оргузуига ажыычаң болгаш мөзүг-шынар кижизидилгеииге эң-не дээштиг болуушкуи болур.

Тывалар шаг-шаандан тура «үш-ажылга шыак, хүнүгүлээчел, биче сеткилдиг чорааннар. Бурунгу чаңчылдарның биреэзи — төрээн черинге, ооң бойдузунга, дириг ымытаиарынга камнаг хамаарылгазы болур. Олар төөгү тураскаалдарынга бот-бодунаг хамаарылгалыг чораан.

Хоойлуужудулга ёзугаар күүрүе камгалалының данзызында турар хаяларда чурумалларда, көжээлер болгаш базырыктарда «Тураскаал күүрүе камгалалында турадыр» дсп тускай демдектер тургустурмаан.

Кодээ Советтер моиу холга алыр үжурлуг. Харын-даа тураскаалдар болур базырыктарны тудугларга ажыглап-тырганы бар. 1980 чылда ындыг таварылга турган. Каргы хемиың уиунда Кызыл-Шанчыг деп черге бир тудугну 1983-1986 чылдарда тудуп турган үезинде хем кыдынга турган базырыктарның даштарын орта ажылаан. База-ла ооң-даа мурииида, соонда районуиуң одалга складын, газ черииің бажыларының тудугларын кылырда чоок-кавыдан даштар тыппайн, базырыктар даштарын ажыглап каапканнар. Ол дээрге бааттыва чоииуң төөгүзүнүң айтырыы-дыр. Оиу үүге мынап турганыл? Оларга хоойлу ёзугаар кандыг-даа яла онаавааииа болгай.

Чүгле боттарының изиг күзелиилеи Ада-чурттуң тураскаалдарын камгалаарынга үлүг-хуузуи киирип чоруур кижилер коллективтиг болгаш эге организацияларның, иигтилелдиң район салбырын эжиидерлер. Төөгүүиң болгаш культураның тураскаалдарын камгалаары — хоойлу ёзугаар хамаапы кижи бүрүзүиүң ыдыктыг хүлээлгези. Район девискээриидe тубар көжээлерии, базырыктарны болгашдаида чурумалларны база төөгүиүң еске-даа тураскаалларын карак огу дег камгалаары дээрге, чуртакчы бүрүзүиүң, аныяктарның болгаш өөреникчилериің дорт хүлээлгези болур.

**Хурал ЧҮЛЬДҮМ.**

**Мөңгүн-Тайгада район салбырының даргазы.**

## ССРЭ-НИҢ КҮРҮНЕ БАНКЫЗЫНДА

**1941—1945 чылдарда Ада-чурттуң Улуг дайынынга совет улустуң Тиилелгезииің 45 чылынга Совет Эвилелиниң Маршалы Г. К. Жуковтуң дүрзү-хевирин сиилбээн тураскаал чоостарыны кылып үндүргенииин болгаш саарылгага кииргенииің дугайында.**

1941—1945 чылдарда Ада-чурттуң Улуг дайынынга совет улустуң Тиилелгезииің 45 чылынга Совет Эвилелиниң Маршалы Г. К. Жуковтуң дүрзү-хевирин сиилбээн тураскаал чоостарыны 1990 чылдың май 8-те кылып үндүрген болгаш саарылгаже киирген.

1 рубльдиң үнелиг чоостарының өңү ак, оиу чес-никель холуксаадан кылган. Чоос тырыкы хевирлиг, 31 мм. диаметрлиг.

Чоостуң арын болгаш артыкы талааларын кыдыын долгандыр хаажылаан.

Чоостуң арын талазында ССРЭ-ниң Күрүне Сүлдези кылган, «СССР», «1 рубль» болгаш «1990» деп сөстерни бижээн.

Артыы талазында төвүүде Совет Эвилелиниң Маршалы Г. К. Жуковтуң дүрзү-хевирии, ооң адаанда «1896» болгаш «1974» чылдарны, үстүиде долгандыр «Маршал», «СССР» болгаш «Г. К. Жуков» деп бижээн.

Чоостуң даштыкы кыдыын долгандыр хаиы кылдыр «Один рубль» деп сөстерни бижээш, оларны ийи улуг демдек-биле аңгылап кааи.

1941—1945 чылдарда Ада-чурттуң Улуг дайынынга совет улустарының Тиилелгезииің 45 чылынга Совет Эвилелиниң Маршалы Г. К. Жуковтуң дүрзү-хевирии сиилбээн тураскаал чоостарны 2 млн. кезек, ооң иштинде 0,4 млн. кезээи эжижиткен шынарлыг кылдыр үндүрген.

Бо чоостарны саарылгала чоруп турар өске бүгү чоостар-биле бир дөмей, күрүне кооператив, хөй-иигги бүдүрүлелери, албан черлери болгаш организациялар, колхозтар болгаш тус-тус хамаатылар айыттынган үнеии-биле төлелгелер кылдыр ыиаа-ла хүлээп алыр. А ССРЭ банкыларының албан черлери, Харылзаа министерствозуиуң бүдүрүлелери агар-саига сана-жылга счеттарынга, салыш-кыиларга, аккредитивтерге киирер болгаш шилчилер акша кылыр кандыг-даа кызыгаарлаашкын чокка хүлээп алыр.

## ӨРТ АЙЫЫЛЫ УЛУГ

Часкы, чайгы үелерде өрт айыылы улуг. Чүге дээрге сиҗең кургаг, арга-арыг иштинде бүрүлер кагжап калганындан кывыигыр, хензиг-ле оттач хөрлээлел болур. Үиүштерге, бажың-балгатка өрт кайы хире каражаиы чедирип турарын билир бис.

Маиаа тодаргай –чижекти көргүзейн: бистиң дөртку микрорайоиуиуң бажыннарын 40-50 чылдарда-ла түткан. Херимнери ирээн, кудумчуларыы кызыы, ийи улуг машина каржып эртип шыдавас. Чаңгыс каът бажың бүрүзүиделе дөрт өрээл бар. Ынчангаш мындыг чүве ийикпе, улус оиу аиаа-ла «Шанхай» дээр апарган. Ынча дээриидe база-ла ужур-утка турду-ла мийнаан. Биригээр чугаалаарга, эргижирээи төлевилел ёзугаар түткан бажыннар-дыр ийи.

Чоокта чаа мээң кожамда дөрт аал чурттап турган бажыңга дүне 3 шакта өрт болган. Ам ук бажыңның чүгле таваа артқан. Чаш үругларлыг аалар, алалар чүгле тыменди үйёнчер.

Хооркүүскомдан тускай комиссия үидүргеш, өртке айыылдыг бо бажыннарның чурттакчыларын өскээр кежүрери күзенчиг-дир Чүге дээрге эргижирээи бажың бүрүзүидe улай түткан кажаалар, түр чурттаар бажыңчыгаштар база бар. А орта эзирик кижилер чыглыр, аиаа таакпылаар, арагалаар боор-дур. Өрттү олар үидүрүптүп болур. Айыылдыг чүве ол.

**Сандю САНДАН.**
**Кызыл хоорай.**

## ОЛ ДУГАЙЫНДА ЧҮНҮ БИЛИР БИС

Үжүк-бижик чок чораанындан дыка хөй төөгү материалдары шыгжаттынмаан болгаш, чоииуң эрткен оруунда билдинмес чүүлдер хөй. Чингиссхаан төөгүзүнге тываларның хамаарылгазы кандыгыл? Тыва дижи кайы девискээрлерге чурттап чораанын? Моолда, Кытайда тываларның төөгүзү чүл? Иркутск-биле тыва фамилияны холбаштырып турары үидезиииг бе? Ол, еске-даа дээш айтырыглар эиижок.

Мээң хөрээм өйүп чоруур чүүл—кешкүи-ядыы Хемчик тываларының тура халыышкыныың дугайында амгы салгалга биллиидирери. Алдан-дургузнар деп адап турган улус үш чүс чедип турганын хоочуннардан дыиаан мен. Оларның борбак бажың Моол девискээрииге база азып турган-дыр. Чүгле тура халыышкыныың өөскүи үнген чери Алдан-Маадырга эвес, Улаангомга мемориалдыг тураскаалдар тургузар болза эки. Сүт-Хөлге чүгле алдан кижини түткан болза, орта дөртеи чеди кижиниң бажың иескен. Тес-Хемниң Самагалдайга күскээр кыжын алдан дургуиларны Амбын воин төлээзи Өлзей-Очурга чедирип эккелген частың ол харга чедир кара өгге эң каржы байысаалгага хилиичектеп кээрге, чамдык кижилер өлгеии чугаажок. Ол кара өг турган черге база демзек тургузар болза эки.

**Дамчай-оол ОНДАР.**

## ЧОГУМ БААЖЫЗЫ ЧҮДЕЛ?

### 1938 чылда ТАР-га болган суд чорудулгазының төөгүзүнге хамаарыштыр

(Эгезии №№ 65, 68, 71, 74, 79, 80, 82, 83, 88, 90, 98, 99, 104, 107 112 «Шында»).

Дайынналрның ындыг яизылыг хеделиишкиннерииге ойтур шавыышкыны бербишаан, серемчилелди күштелдирер, чурттуң камгалалын быжыглаар, нам кежиңүиерииың харыысалгазын бедидеп талазы-биле хемчегларии ап турган. 1936 чылдың дургузунда ТАРН ТК-ның парткомиссиязы хүлээп алган ажылын кошкак күүседип турары, үргүлүг арагалап база мораль талазыбиле багай чүүлдерии кылып турары дээш элээп хөй нам кежиңүиерииге харыысалганы хүлээткен. Оларның аразында ТК кежиңүиерии Санчаа, Лопсан, Сунлуй, Ламажык, Тамдынчап база киргеи.

Тус-тус кижилерии үргүлүг арагалаары, калбаа-биле арагалаар чоруктар, шош-содаа, самыын-садар болгаш харылсалга чок чоруктар, күрүне болгаш кооперацияиың ажчузуи самчыдаары дээш ышкаш үүлгедиглер намиың болгаш эрге-чагырганың ат-алдарын баксыралып, аиғы талазы-биле удур турүүл турган элемечтилерге кончуг-ла чемнер боол турган. Ынчангаш мындыг чүүлдерге удур шиитпирлиг демиселди чорудуп турганы тавакылга эвес.

Улуг-Хем кожуун талазыбиле парткомиссиянын төлээзи Күжүгет Таржаа О. Танчайның партийжи эвес чорууига хамаарыштыр ТК-ның парткомиссиязының даргазы О. Байырның адыига 1936 чылдың августа 23-те болгаи октябрь 12-де мындыг яизылыг медээлерии киигеи. Ында бижээн болза: «Танчай августа 1-де билбестедир эзирип алгаш, моол элчин черииің ажылдакчылары көрүп, дыиаа турда Токага чалчыпты. «Оруг кулактың сыскыпкызы сеи. Орус кулакты сеи эккелген сеи. Сээи ол кулаан Тываның ажыл-агыйын шын эвес оруктаи баштай угландырып турган. Намның удавас болур оң дугаар улуг хуралы сеии ажылындан үндүр ойладыптар, сеии Төр Комитет даргазыига соңгувас. араттар сеиээ бүзүревес апарган. Тываның ажылхерээи чүгле мен башкарып шылдаар мен» деп чалчып турган». (Тываның партия архиви, ф. I, д. 716).

«Ам болур намның X съездизи ажылланг сеии үндүр хөөглептер, ТК-ның даргазыига сеии соңгувас, сеиээ арат массалар бүзүревес, Тываның ажылхеректерии чүгле мен башкарып шылдаар мен» (Тыва областыч партия архиви, ф. I, д. 716).

Танчайның бүгү-ле аргалар ажыглап турган, нам-чазактың политиктиг угланыышкынындан кожуун активин өскээр астыктырар деп ораллажып турганын ооң ынай дыннаткан.

Намның X съездизиие (1939 чылдың ноябры) делегаттар Тажы, Таржаа, Байыр-оол (Улуг-Хем), Доржу (Мал болган чер нямзы) Танчайның намчы эвес сагылга-чүрүмүи принципиалдыг туруштап чедип-биле шүүтүмүлээнниер. Танчайның кежиңүи болуп хамааржып турганы Мал болган чер нямзының нам иүүрүнүи секретары эш Доржунуң херелиилээни болза: «X съездиге Тоқаны ТК-ның Президиумунуң Даргазыига соңганының херээ чок боор, Тываның коммунизмге чедери ырак, ТАРН-ның Коминтерниге киреринге удур мен», «Танчай кежиңүи дазыыры төлевес, нам хуралыига келбес, политиктичээлге олурбас кижидир».

«Моон мурииида намның сагылга-чүрүмүи каржызы-биле үреп турганымны мииии көрбүшаан, моон соңгаар ындыг яизылыг эидеп кылбазымны база катап бүзүредип тур мен» — деп, намның чаа Устаының төлевилелиинии дугайында чугаалажыышкынга киржип тура, Танчай медеглээн. Бодуиуң четпестерии Танчайның ак сеткилдиг мииии турарын ТК-ның Президиумуиуң нам-чазактың политиктиг угланыышкынындан ыяштыр ТАР-ның Иштики херектер яамызының органнары Танчайны хайгаараллан бичии-даа үидүрбейн, парткомиссияга ооң дугайында чаа медээлерии киирип турган. ТАРН ТК-ның Президиумуу 1937 чылдың декабрь 24-те Танчайны намга удур үзелии бууу шапкан. Тываның банкызының директоруидан халаар болгаш ооң делегат мандадын база «ТАР» орденин хазыыр дугайында ТАР-ның Сайыттар Чөвүлелиниң шиитпирии үш хонгаида ТАР-ның Бичe Хурал Президиумуиуң доктчалы биле деткээн.

1938 чылдың январь 19-та II пленум Танчайны намдан болгаш ТАРН ТК-ның Президиумуиуң кежиңүиүне кандидаттан ону үидүрүпкен. 1938 чылдың февраль 18-те Танчайны тудуп хорудгаар дугайындa ордерге Полат ат салган. Баш удур белеткеи каан материаллар болгаш өчүктер чыыла-чыыла, ооң соонда Чүрмит-Даржы болгаш Хемчик-оолга удур буруудадыр кол барымдаалар болу бергилээн.

Ораи камгалалының шериг эргелелииің начальиигы турган Сенгижижиктиң болгаш политиктиг киидистиң төлээзии Шыдыраиның ат салганы Сайыттар Чөвүлелиниин 1936 чылдың ноябрь 23-те түскай дыиадыныдан ТК биле Сайыттар Чөвүлелиниің араздыг алаһайгаар чөрүлдээ үидүрер дээи Иштики херектер яамызының кажар күткүүшкүиүи тып алыр бис. Ол күткүүшкүиүи кол күүседикчизи Полаттың акызы — ТК-ның Президиумуиуи кежиңүү, иштики херектер министри Таакпан болган.

Намның X съездизиииг соонда хей-аът киргеи Таакпан намның Тес-Хем кожуун комитединиң делегациязы-биле кады Кызылдан үиүпкеи, ук делегациияны К. Намзырай баштап чораан. Намзырай-даа, Таакпан-даа ТАРН ТК-ның кежиңүиери болуп алгаш чоруп организары билдиигир. Шуурмахтың садыг-базазыига чедип кел сал-ла, Таакпан мынча деп медеглээи: «Бир эвес делегаттарга бээри-биле кожуун эргелелиидеи аътгар эккээр болза, хөлезизии акша-биле холга туда төлеэээи шаанза, кымга-даа аът бербес мен, ону билип алыпар». Аътгар-биле хандырарын ТК дилээи болгай дээрзии Намзырай шала тыртыла-тыртыла сагындырып чорда, Таакпан денертеи үзе кирип, мынча дээи: «ТК кымга херек чүвел, ооң биске бичии-даа херээ чок, ТК деп сөстаиы Сергей Иргит бир дугаар штурманы Юрий Лумпов-биле ойнап турар үе чок-тур, силерге аъттар бербес деп чазак менээ дужаган чүве, силерии-биле ылчыиажыр менде үе-шак чок» (Тыва областың партия архиви ф. I, оп. I, д. 688, л. 71). Сенгижиктиң ол түскай дыиадынга Товарищтай 1936 чылдың ноябрь 11-де «моиу парткомиссияже дамчылар» деп резолюция салган. Ынчалзажок О. Байыр ону херекке албаан, Таакпанга негелде салбаан. ТАР-ның Иштики херектер яамызының база ТАРН ТК-ның үзел-бодалдарының болгаш хөделиишкиннериииң чангыс баг турганы ооп-на билдиинд келир-дир.

X съездиге делегаттар болтарының саналдарынга чогумча чок болуушкуиларның чылдагааннарын болгаш оларны ажыл эртериин оруктарын айтып турганнар. Мөген-Бүреи сумудан келген делегат Шокшуй мынча деп чугаалаан: «Культура талазы-биле хожуудап турар бис, чүге дизе бистe материалдыг база болгаш бижик-билиглиг кижилер чок. Бистин кыдыг черге, хожудап-гай болгаш бүдүүлүк чорукту ажыл эртери дыка-ла бергедир. Херектин ужуру чүдел дизе, эмнелге чок болганындан кижилер эиидери-биле ламахаммарга бүдүү барып турар. Ол дээш төлеп турар, а ламахаммар материалдыг улуг ажык-кончаиы ооп тып ап турлар-дыр. Чамдык хамаатыдыр шажын-чүдүлгеиии хостуун ажыглап алгаш, шажын сүзүктүг ёзулалдарга мырмиай хөлүи эрттир алзып турар-дыр.

Моон соигаар үжүк-бижикти иептередирии болгаш культура-чыридыышкын ажылын күштелдирери чугула».

Качык сумудан келген делегат Седен-Иижиии саналын съезд чыыш-биле үткүп хүлээп алган. Эрткен болгаш амгы үеии деимевишаан, Тывада болуп турар чамдык чаартылгалар талазы-биле магадаашкыныи илеректеп. «Кызылга келгеш, дүне ай дег, хүндүс хүи дег чырып турар электри чырыын бир-ле дугаар көрдүм. Ол ышкаш машина-балгаттың хөйүи магададым. Ук чедишкиннериң нам-чазакбиле холбап турарын ооп тып ап турганы ооп-на билдиинд келир-дир.

X съездиге делегаттар болтарының саналдарынга чогумча чок болуушкуиларның чылдагааннарын болгаш оларны ажыл эртериин оруктарын айтып турганнар. Мөген-Бүреи сумудан келген делегат Шокшуй мынча деп чугаалаан: «Культура талазы-биле хожудап турар бис, чүге дизе бистe материалдыг база болгаш бижик-билиглиг кижилер чок. Бистин кыдыг черге, хожудап-гай болгаш бүдүүлүк чорукту ажыл эртери дыка-ла бергедир. Херектин ужуру чүдел дизе, эмнелге чок болганындан кижилер эиидери-биле ламахаммарга бүдүү барып турар. Ол дээш төлеп турар, а ламахаммар материалдыг улуг ажык-кончаиы ооп тып ап турлар-дыр. Чамдык хамаатыдыр шажын-чүдүлгеиии хостуун ажыглап алгаш, шажын сүзүктүг ёзулалдарга мырмиай хөлүи эрттир алзып турар-дыр.

Моон соигаар үжүк-бижикти иептередирии болгаш культура-чыридыышкын ажылын күштелдирери чугула».

Качык сумудан келген делегат Седен-Иижиии саналын съезд чыыш-биле үткүп хүлээп алган. Эрткен болгаш амгы үеии деимевишаан, Тывада болуп турар чамдык чаартылгалар талазы-биле магадаашкыныи илеректеп. «Кызылга келгеш, дүне ай дег, хүндүс хүи дег чырып турар электри чырыын бир-ле дугаар көрдүм. Ол ышкаш машина-балгаттың хөйүи магададым. Ук чедишкиннериң нам-чазакбиле холбап турарын ооп тып ап турганы деп бодап тур мен. Шаанда, кажан кыдат болгаш хаанның куллары турувуста, ажылагыйны хоозуратпышаан, албан-үндүрүгүү биске кээргел чогу-биле онаап турган, араттар ядыы-түренги чурттап чораан. Бистин тыпкан өлүүвүстү бүрүү-биле хүнаап ап турган, кайнаар чорудуп турганын кым-даа билбес. Киштп өлүрүп алган, олиазынга кымда өөрүвес, чүге дизе албан-үндүрүг төлээринче үне бээр. Базымча-дарлалды узуткаачының база араттарның тускай тогунидаи эрге-чагырганын быжыглазыкының азызында ооп тып ап турган бистин чеиисскиииериивис сагыш-сеткилге өөрүшкүү хайыктыгыи келир-дир.

Эштер Тока, Чүрмит-Даржы, Хемчик-оол олар араттарның үзагай чорууиун дугайында хүн-дүи дивейн сагыш салып чоруурлар-дыр. Ол мындыг факт-барымдаадан илереп келир, чүл дизе эрткен чылын бистин районга кадыг-дошкуи чүт болганда, мал-магазига чемнер, араттарга аъш-чем болган үлетпүр барааннары өөрүтүүге чакгыс-даа хүи үзүктелиишкин болбады. Мал чемнери-биле үезиидe бистиң хандырбаан болза, суму мал-маган чок артар турган ийик».

Эъжим сумудан келгеи делегат Балчыма мынча дээи: «Үш чыл дургузунда үүр даргалап келдим, ынчалзажок хуузунда ажыл-агыйынга сыпдап алгаш, хуралдан болгаш өөредилгеден быллдаар кижилер барын чугаалаар алаар. Партком-иуң айтыышкынын чугаалажыры-биле хурал чыыллырарга хөй-хөй кижилер келбестир, ол хирезиидe хойпак тип, арага ижип олурарлар-дыр. Бир эвес аданнан чүшкүрүп, ажыл-херекти эайлап башкарбас чүве болза, үстүүртеи ыйышкыи дузазы-биле ажылды кижи кэйын шуудадып шыдаар.

Амгы үеде Эъжим бажында хамнар Дырбыл-Хам, Сереэ-Хам олариың бажы эттеиии барган. Дырбыл-Хам хамнаар деп баарга, аиаа 100-тей эвээш эвес кижи чайлыг чыглып келир, кожуун төлээзи Норбужук-биле ужуражымышкыига ирай деп-ле 40—50 кижи чыглыр-дыр. Ынчангаш араттарның медерелии болгаш идепкейии бедидер талазы-биле ажылды күштелдирериие кижизидилгеиии угландырарын дилеп тур мен.

Намның X съездизиниң чалбыжы болгаш күжү реакционерлерии, ылангыя ялоң самурайларны өрттеидир чиг, чүк-чүкче чүлүй шаап, черже хемдүидур чууй шаапкай аан! Бистин ада-чурттувус —ССРЭ делгеревиз!».

С. Тока «Үур даргазыига үш чыл болдум» азы «Дөңгүр-оол» деп шиилериниң сюжедин Балчымадан үлегерлеп алганын маиаа кавсы айтып каалы.

**Юрий АРАНЧЫН.**

**оғу эртемнериниң доктору. (Уланчылыг).**

**«Шынын» почтазы-биле биске кээп турар он-он чагааларның аразында ажы-төл кижизидилгезинге, оларның төлептиг мөзү-шынарлыг болурунга чүү дуза-дөмөк болурул дээн чижектиг сагышсыралдың айтырыглары база хөй. Ылаңгыя амгы үеде аныяк-өскенниң чамдыктарының корум-чурум үрексээр, харын-даа кем-херектерге безин бо-ла онаажы бээри ада-иениң-даа, оларның чоок кижилериниң, башкыларның сагыш-сеткилин саргыдып турар. Кижизидилге чорудулгазынга школага азы өг-бүлеге болган чамдык шын эвес чүүлдерден, частырыглардан ужукталып үнүп келир таварылгалар база тургулаар.**

Кандыг ада-ие бодунуң ажы-талүге эккиш күзевес боор. Ынчалза-даа элээди назы үезинде оолдар, кыстарының ажы-чанында, мөзү-бүдүжүнде тыптып кээп турар өскерлиишкиниерин эскерип, бир янзы хамаарылгалыг болурунар ада-иелер силерден хамааржыр-дыр. Бо талазы-биле силерниң дыпнаксап, билип алыксап турар айтырыгларыңарга дуза болзун дээш моон адаанда материалды парладывыс. Автор ону киллдистиң дилээн сөзүгаар белеткээн.

ЧАГЛА КИЛДИЗИ

# ЭЛЭЭДИЛЕРНИҢ ПСИХОЛОГИЯЗЫ

## АЗЫ НАЗЫ-ХАР, НИИТИ САЙЗЫРАЛ ДУГАЙЫНДА БОДАЛДАР

Уругларның, аныяк салгакчыларның кижизидилгезиниң дугайында айтырыглар ада-иелерни, башкыларны, харындаа өзүп орар кижилериниң боттарын-даа үргүлчү дүвүредип чоруур.

Амгы үеде уруглар кижизидилгезинги эчис соруглазындаа, оларга педагогиктиг салдарны чедирип болурунуң арга-мергежилдерин-даа утаап билбес хире ада-иелер, башкылар-даа чок деп чугаалаза чазыг болбас боор. Ындыг турбуже, ниити өөредилге-кижизидилге ажылывыста-даа, ооң хүн бүргүү ийикпе, азы алыс-даа түнелдеринде кымныңдаа сагыш-сеткилин өөртпес, хуу-даа, хөй-ниити амыдыралчуртталгавыстың болгаш ажыл-агый, ниитилел хөгжүлдевистиң негелделеринге таарышпас, дүүшпес хире чүүлдер эвээш эвес. Бо дугайында өг-бүлевиске, школаларга, албан организация болгаш күш-ажылчы коллективтерге удаазараа чугаалажып, санал-оналыпсыды, ажыктыг, дээштиг болгу дег арга-дружулгавысты солчуп, шыдаар-ла билиг-мергежилиливисти, күш-шыдалывысты барык харамнанмайын ажыдып-ла турар болгай бис.

Ол хиреле-ле уруг-дарыывыстың чамдыктары бистиң педагогиктиг салдарывыстан шуут үнүп өөредилгезин каап, аал-оранындан хоорлуп, күзенчиг эвес оруктарже кирип турары кымга-даа чажыт эвес. Ооң чылдагааннары-ла хөй. Оларны бирден бирээ чокка санап-даа, шүгүмчүлеп-даа пат болур бис, бүгү күжүвүстү хаттыштырып алгаш оларның-биле демисежип тур бис. Байдал көзүдүр-ле сегивес хевээр.

«Далайга дамды дуза» деп бадыткалга даянгаш, бодумнуң чамдык бодалдарымны база илередип, номчукчулар-биле чугаалажыксап, оларга дуза чедирген болзумза деп күзелбиле бо чүүлдү бижиир деп шиитпирледим.

Улуг орус педагог К. Д. Ушинский педагогика уругларны бүгү талазы-биле кижизидер деп күзээр болза, оларны бүгү талазы-биле өөренир апаар деп дыка ханы уткалыг эртемчи ажыдынышкынны кылган. Бистин бодап, чайгаарап турарывыс-биле алырга, дыка хөй ада-иелер, харын-даа башкылар уруглариың сагыш-сеткилиниң кажан, кандыг янзы илерээрии, өзүп олурап кижи чүге өөрүүрүл, чүге мунгараарыл, авазының болгаш ачазының эргелелин-чассыдыын, азы килеңин, кылыктанганын канчаар хүлээп, билип алырыл дээн чижектиг айтырыгларга чогумчалыг, чөптүг харыыларны тывары-биле ындыг-ла шудүүгү ажылдавайн турар. Ол ышкаш педагогика эртеми-даа, бистиң школаларда, өөредилге черлериниде кижизидикчилерии, башкыларны белеткээринче үлаңган ажыл-херектеривистеедаа хөйге билдингир, хүн бүрү, харын-даа чылдан чылче катаптаттыныл турар таима, майык апарган арга-мергежилдерни амыдыралдың бүгү таварылгаларында ажыглап, хереглээрин сүмелеп турбушаан бис.

Чижээ, өөреникчи оналлга күүсетпээнде-даа азы кичээлден озалдаанда-даа, ада-иезинии, башкыларының сөс-домаан дынаваанда-даа, черле кандыг-ла-бир доктаатты-ган негелделерии күүсетпейн баар болза, дыка хөй таварылгаларда ону чектээр азы байысаар, азы кандыг-бир «кортпактаан», «чагырыксаан» хемчеглер алыр болгай бис. Ындыг хамаарылга бичии, элээди уругларга болгаш үстүкү класстың өөреникчилериңге хамаарыштыр дөмей-ле таварыжып турар. Өг-бүлелер, школалар, районнар азы кандыг-бир өске-даа ылгалдарны таарыштыр көрбейн турар бис. Чүге ындыгыл ол?

Кара угаан-биле безин бодаарга, эге школа өөреникчизи оналлга күүсетпейн барза, кичээлден озалдап турар азы ада-иезиниң сөс-домаан дынаксавас болза, бистин хайгааралывыс бир янзы, а элээди школачылар шак-ла ындыг чүрүм-сагылгалыг болза, анаа саллар чедирер аргавыс, чагыг-сүмевис өске хевирлиг утка-шынарлыг болуру маргыш чок билдингир. Ол ышкаш Бай-Тайгага азы Эрзинге, Кызылга азы Каа-Хемге азы Кызылдың № 2 азы № 11, Барыын-Хемчиктиң Дөң-Терезин азы Аянгаты школаларынга ындыг янзылыг байдалдарда хамаарылгалар, хемчег алышкыны аразында ылгалдыг турар болгу дег. Чогум кажан, кандыг саллардарны канчаар илередирил, кандыг хемчеглерни алырыл дээн чижектиг айтырыгларга дорт харыыларны педагогика бербейн турар. Ол дугайында К. Д. Ушинский тус-тус уругларны кажан, канчаар кижизидерии педагогика дүрүмчүдүп доктаатпайн, чүгле педагогиктиг болгаш психологтуг болуушкуннарның, уругларның сагыш-сеткилиниң илерээшкинииның болгаш угаан-бодал талазы-биле сайзыралының хоойлуларын, дүрүмнерин ажыдып тайылбырлаар үжурлуг деп айткан. А тодаргай кижилерии оларның назы-хар, темперамент, характер аайы-биле өөредирии, кижизидерии болгаш сайзырадырын ада-иелер, башкылар, кижизидикчилер таарыштыр, чөптүг болгаш чогумчалыг болдурарда ол билиглерге даянып, оларны ажыглаар апаар.

Педагогика эртемиериниде болгаш кижизидилге практиказында-даа мөөнеттиниип, чыгдыныл турумчаан, хүн бүрүнүң ажыл-чорудулгазынга ажыглаттынып, улам чаартыныл, сайзырап турар арга-мергежилдер эвээш эвес. Олар педагогика, психология болгаш уругларның бүгү талалыг өзүлде-сайзыралының, өөредилге-кижизидилгезиниң дугайында өске-даа эртемериниң ажыдыышкыннарынга, хоойлудүрүмнеринге бүгү талазы-биле үндезилеттингидээн.

Чүгле элээди назылыгларны өөредип, кижизидери-биле бүгү-ле оралдажыышкынарывысты бодап, сактып, сайгарып көөрүвүске-ле, дыка хөй чедиишкиниеривис-даа, чазыгларывыс-даа илереп келир.

### *Ада-иелерге*

Элээдилерге, азы элээди назылыгларга 11-12-ден 14-15 харга чедир назылыг уругларны хамаарыштырып, бо үени шилчиишкин үези, азы берге үе деп-даа адап турар. Шилчиишкин үези дээрге билдингир, уругларның бичии назылыг турганындан азы 7—10 харлыындан элээди назыже кирип турарының үези-дир. Берге үе дээрзин тайылбырлаары ындыг-ла белен эвес. Чүге дээрге элээди назының үезинде уругларның өзүлде-сайзыралынга болуп турар хөй таалалыг, ханы болгаш нарын өскерлиишкиннер оларның бүгү амыдырал-чуртталгазынга, мөзү-бүдүжүнге, сагыш-сеткил, угаан-бодал хөгжүлдезинге, кижилерге болгаш черле долгандыр туруп турар бүгү чүүлдерге хамаарылгаларынга күштүг салдарны чедирип турар. Ол ышкаш элээди назын Н. К. Крупскаяның дыка бөдүүн болгаш тывызык адаанызбиле уругларның «бичии-даа, улуг-даа кижи эвес үези», өзүлденің канчаар-даа аажок чөрүлдешкек үезий болур.

11-12 болгаш 14-15 харлыларның бүгү сайзыралынга кончуг күштүг салдарны болдуруп турар барымдааларның иштинде оларның анатомия болгаш физиологтуг өзүлдезинге болгулаар нарын өскерлиишкиннер база бир кол черни ээлеп турарын эртемденнер бадыткап турар.

Чижээлээрге, элээди назын уругларның күш-шыдал, магабот сайзыралынга көскү өскерлиишкиниериниң шинчылчыырыбиле онза ылгалыр. Ылаңгыя олар дыка дүргеп, чыл бүрүде-ле 5-8 см. узап өзер, бо назылыг уругларны хайгаарап көөрге, хенертен шөе тыртыпкан чүве дег узай бээрлер. Сөөк-даяанын өзүүшкүнү оларның шыгыннарының херлип сайзыраарынан дүргеп болуп турар. Ооң уламыдан элээдилерии даштындан көөрге, бичии хемчээлдиг хеп кедип алганзыг, хол-буттары дыка узуп, кылаштаарыл, чамдык шимчээшкиннери «кагылчак», «кандай» ышкаш сагындырар. Чамдык уруглар боттарының ол «чараш эвес, аян чок» даштыкы хевириндеп эпчоксуиуп, ыядыксаар. Ооң чылдагааныбиле элээди оолдар болгаш кыстар-даа улуг кижилерден шак ындыг «ден-дески эвес» сайзыралын чажырыксаар, шала бодун тогдынар, торамык хевирлиг, өжегээр корум-чурум-даа «үрексээр» болгулаар. Шынында олар ындыг эвес, чүгле мага-ботта өскерлиишкиннериң салдары ол. Ону билбес ада-иелер, харын-даа башкылар элээдилерге хөниү чок, «улуг улусту тоовастар», «хүндүлевес турамыктар», «хулиганнар» деп чемелеп, чамдыкта кончугулаар. Ындыг аажылал элээдилерии база-ла амырадып, өөртпес. Уруглар-биле улуг улустарның аразында чөрүлдээлериниң үнүп кээриниң бир чылдагааны, оларның сагыш-сеткилиниң хайныышкыныи, дүвүрээзиниң ханы билбеви болур.

Элээдилериниң кижизидилгезии бергедеидп турар база бир чүүл болза: улуг кижилерзиг болуксаары, оларны өттүүксеп, оларның кылып турар ажыл-херээн олар дег кылып бүдүрүксээри болур. Улуг кижилер оларга ам-даа бүзүревес, бичии уруглар кыллыр санаар, оларга улуг ажык-дүзүлүг херектер кылдыртырындан сестир. Улуг кижилерниң чүгле эки ажы-чанын, төлептиг херектерии өттүүксеп эдерер эвес, а бак, ёражок шынарларын база бодуурга шингээдип ап, боттарын «улуг кижи кылдыр» көргүзүксээрлер. Чамдык элээдилер таклылаксаш эвес, «улуг кижи болуксаш» таакпылаар, өрөлаксаш эвес, «улуг кижилерзиир» дээш арагалаар. Бир эвес элээди оолдарга болгаш кыстарга улуг кижилер ёзулуг ажыктыг, өртек-шалыныг, харысалга, хүлээлгени минии, көргүзүп болур ажыл-херектерни бүзүрээр, онаар, дагзыр болзаар олар бак херектерге сундулуг болуп, сонуургаарындаа ала-чайгаар-ла чайлап, ойталай бээрлер.

Психологтарның шинчилеп тургусканы-биле алырга, элээди уруглар болгаш аныяк оолдар болгаш кыстар боттарының даштыкы овур-хевиринче болгаш эът мага-бодунуң онзагай талаларынче кончуг кичээнгейлиг болуп, боттарының өзүлде-сайзыралын эш-өөрлерээнин, ылаңгыя чажыттарыиы-биле дөмей көргүлээрлер. Бир чижек: Бир оолду бичиизинде чараш, борбак-борбак чаактарлыг, баштарының дүктери дыдырашсымаар болурга өөрү-даа, өске улустар-даа чаптап кайгаар турган. 14 харлап турда, даштыкы овур-хевирим аянын чидирип, бажым дүктери шала суугап, харын-даа шаарарып эгелээн деп ол санап турар. 13 харлыг турган ол бир уруткун сагыш-сеткилинге кирип, таарыжып турган. Ынчалза-даа боду ол кыска ындыг-ла кичээнгей салбаан. Ол 14 харлай бергеш, демги кыска ынакшыл эгелээн, а ол кыс ону тоовастай берген. Бо таварылгалар оолдуң сеткилинге бодунуң даштыкы овур-хевир болгаш эът магабот талазы-биле чараш эвес, аян чок-тур мен дээр бодалдарын бадыткаарынга чедирген. Бир эвес бо оолга ооң сагыш-сеткилин аартып, дүвүредип чораан айтырыгларынга билдингир, ажыы-биле тайылбырлап бээр чоок кижи турган болза, ооң сеткил-хөниү чазалып, ооружгай бээр ийик. Ындыг кижилер тывылбаанындан ол оолдуң сагыш-сеткилиниң шак ындыг аарып-сарыгыры барык 24 харга чедир уламчылап келген. Ооң уламыдан болуп чөптүү-биле үнелеп билбес, шала уян, дүвүрээзин сеткилдиг, өөрүк, ажык, чазык эвес, улус-биле аралажып хөөп чок кижи болган. Чүге ыиаң барганының ёзулуг чылдагаанын тып, чоорту ажы-чанының ужурун билип келгеш, ам орталаны берген.

Даштыкы хевириичге эмин эрттир сагыш салыр чорук 16-18 харлыг аныяк оолдар болгаш кыстарга-даа артышаан турсулаар. Боттарының дурзсыныл, үзүн-чолдаан, арган-семизин, эът-кежиниң арыгсилиин олар кончуг кичээнгейлиг хайгаарап ажаарлар.

**Крас САЛЧАК.**
**Башкылар билиң бедидер институттуң педагогика болгаш психология кафедразының эргелекчизи, педагогика эртемнериниң кандидады, доцент.**
**(Уланчылыг).**

# Улуг Тиилелгеге тураскааткан

Республиканың Алдан-Маадыр аттыг чурт-шинчилел музейиниң бир залында Ада-чурттуң Улуг дайынынга совет улустуң Тиилелгезиниң 45 чыл оюнга тураскааткан, дайын хоочуиарының ангы-ангы чылдарда хөй-ниити ажылдарынга киржип турган үелериилеи, дайын чылдарындан болгаш амгы тайбың бо хүннерден документалдыг фото-ч) хтаи делгелгезии Тиилелге хүнү—май 9-туң бүдүүзүиде ажыткан.

— Музей фондузунга чыткан фото-чуруктардан болгаш колдуунда фотограф Ю. Косарковтуң кылганы документалдыг ажылдарындан музейниң ажылдакчызы Н. Б. Чаштың организастап кылышкаиы бо делгелге силер бүгүдеге —эргим хүндүлүг хоочуннар, Улуг Тиилелгениң 45 чылынын бәйырлалынга уткуштур белээнис болзуи. Силериниц аныякчалыы турган кылып каанынар өшпес хереллиг хереэиер биске, бистиң ажы-төлүвүске ыдыктыг. Ол ышкаш дайын шөлүүге кара бажын мөңгезибиле салган, аал-ораиыиче ээп чаныи келбээи чалыы оолдар, кыстар бистиң чүректериивиске кезээ-мөңгеде дириг артып каарлар. Чүге дизе олар делегейде эи-не үнелиг, эргим чүве — тайбыңны болгаш кижиниц чаагай сеткилии камгалаанивр — деп, төөгү эртемнериинии кандилады, чогаалчы М. Б. Кенин-Лопсан делгелгеии ажыдып тура чугаалаан.

Делгеттиигеи фото-чуруктарны көрүп, оларның дугайында кыска болгаш доочу тайылбыр берип турган төөгүчүүнүң чугаазын дыннап тура, сагышка фашистиг командилалдың бодуиуң солдаттарынга мындыг кыйгырыы, чагыы киреп болду: «Сенде чүрек, нерв чок, дайынга оларның херээдаа чок. Кээргээчел, сагышсырак сеткилди бодуңга узутка— душкан-на орусту, совет кижини өлүр, бир эвес сээн мурнуига чөнүк ашак, үшпа кырган-даа, бичии оол азы чаш уруг-даа таваржып келзе тура дүшпе...»

Дайынның сеткили чежемейниң-даа ындыг кадыг, сагышы кара болза, империализмнин эң согуглуг күжү мен деп мактанган, делегейде бирги социалистиг күрүеии узуткаш, делегейге кулданыгны бодунга алыр сорулга салган гитлержи фашизмге удур хостакчы дайынның 1418 дүнер, хүннерииде эи-не дидим, быжыг тура-сорукчуг, мерген угаан-сарыылдыг демисешкеш, совет улус тиилеп үнген.

Ындыктыг Төрээн чуртту фашизминиң аспаандан хостажыр өндүр үүле-херекке интернационалчы дайынчы эш-өөрүбиле кады демисешкеш, тайбың ажыл-иштиң маска, кадыыры-биле дайынчы чепсээи солуп ажылдап чораан ак баштыг — хостакчыларывыска, иланғыя 1941—1945 чылдарда Ада-чурттуң Улуг дайынынга идепкейлиг киришкеп тыва эки турачы дайынчыларның кавэскадронуиуң командири капитан Түлүш Балданович Кечил-оолга ССРЭ-ниң Президентизиниң Чарлыын ёзүгаар дайын чылдарында немец-фашистиг эжелекчилерге удур дёмисеглге көргүскеи эрес-дидим болгаш маадырлыг чоруу дээш Совет Эвилелиниң Маадыры атты тывысканынга өөрүвес кижи чок.

Делгелгеии ажыдып турда, база бир Маадырывыс Түлүш Балданович Кечил-оолдуң огду, Тыва респотребсоюзтуң баазызының директору Владимир Борисович Кечил-оол база аиаа турган.

Делгелгеиин ажылдышкынынга келгеинер дайынның болгаш күш-ажылдың хоочуннарынга чылыг сөстерии сөглээн. Совет тайбың фондузунуң Тыва салбырының даргазының оралакчызы Н. С. Филимонова дайын хоочуннарынга хөрек демдектерии белекке берип, оларга кадыкшылды, узун назынны күзээн.

**Валентина САТ.**
**ЧУРУКТА: делгелгеиин ажылдышкынының үезинде.**
**Ондар ОХЕМЧИКТИҢ фотозу.**

## УТКАЗЫ БИЛДИНМЕС АТТАР

Бодумнуң амы-хуу херээм аайы-биле Кызыл чорааш, аныяк-даа, улгады-даа берген улустуң кеткен хевин көрдүм. Амгы үеде тыва улус бодунуң национал хевинче, культуразынче көрнүп турары дыка өөрүйчүг. Тыва чанчылларны, хөгжүм херекселлерии неитередип турары хөгжүлдеге дыка улуг салдарлыг деп бодаар мен. Оон-биле капсырлаштыр тыва дылывысты хүндүлеп, ону «хайнактаарын» болдурбас болза эки. Радиога, телевидениеге чүве чугаалаан эштерии дыннаарга, орус дыл-биле холуп чугаалаар боор-дур. Чоклa болза долузу-биле орустап, чоок-ла болза тывалап чугаалапса кандыг боор.

Кызылда уруглар садтарында чаштарнын тыва дылын билбезин биске шуптувуска билдингир болгай. Чамдык ада-ие уругларын чүгле орустап чугаалап өөредирии кызыдарлар. Ол болза улуг частырыг деп бодум хуумда санаар мен. Ол ышкаш ажы-төлүүн эт-сывын база-ла орус болгаш өске-даа үжүр-утказы билдинмес аттар-биле адап аарлар. Кижи шериг албанынга болгаш өске-даа ырак-узак черлерге чоруурга, өске сөөктүг улус кижинии адың кымыл дээрге. орус ат адаарга, бодун тыва адың кымыл дээш туруп бээр боор чүве чорду. Ынчангаш тыва аттардан база неитертесе эки эвес деп бе?

Тывавыстың хоорайларының, суурларының аттарын эде адаар болза эки деп бодап турар мен. Өөк деп суурну Уюк дээрге суг болза кандыгдаа утка чок ышкажыл. Шагонар дээрге Шагаан-Арыг деп чер-дир. Ону амгы аныяктардан айтыыр болза, хөй кезии билбес деп бодаар мен. Ынчангаш тыва черивисти, чанчылыысты хүндүлеп көрзе ол эвес бе?

**Андрей ДАГБА-ЛАМА.**
**Чаа-Хөл суур.**

## ДЫЛДЫ БИЛИРИН БАРЫМДААЛААР

Медучилищенин сургууллдарының ада-ие хуралынга көдээ районнардан улус келген. Ол хирееле ол орус дыл кырынга эрткен. Ырак черлерден келген улустуң орус дыл билирии азы билбезин тодарадып албайн чыда, ону ынчаар эрттиргенинден ийикпе, санал-оналл шоолуг чок болгаи. Мынаыг байдал кажан-даа тургустуиуп кээр боор деп бодаап. хурал эрттирерде, албан ыида орган улус кандыг дыл билирин, билбезин барымдаалап чорудары эки хире.

**Сиилиимаа ДАМБА-ХӨӨ.**

## ОЧУЛДУРУП ТУРЗА ЭКИ

№ 15 «Шында» Кодур-оол Оюнуң «Ынанганның бажын...» деп материалын номчаш, бо чергелиг шүгүмчүлелдерии орус дылга парлаары эртү эвес деп бодаар мен. Чамдык дараллар тыва дыл билбес болганзыидан, ону номчувайн баары мыя бо. Чоииуң ажыл амыдыралынга холбашкан чидиг материалларны «Шын», «Тувинская правда» солуннарга денге чырытса кандыг боор. Ирина Володина-биле мен чангыс организацияда ажылдап турар бис. Мырыидай чаа келген кижи бажынны алты. Мындыг чүүлдерии бүгү чонга дыннадырын чедип алза эки.

**Нина ООРЖАК.**


Чыраа-Бажының ортумак школазын 1970 чылда дооскаиларның ужуражышкыны бо чылдың май 25-те эртенгиниң 11 шакта ол-ла школага болуруи дыннадып тур.

Мөреи ортумак школазының үндезилеттингеннеринден бээр 40 чыл оюнче 1950, 1960, 1965, 1970, 1980 чылдарның төөгүкчуларын 1990 чылдың май 26-да 10 шакта чалап тур.

**Школа администрациязы.**

Чоину ажылга таарыштыр тургузар талазы-биле республика төвү Каа-Хем Бии-Хем, Кызыл болгаш Таңды районнарның совхозтарынга малчыннар ажылдаар кижилер иегеттиниp турарын чарлап тур. Көдээ черлерге барып ажылдарын күзеп турар кижилер айтырыгны дараазында адрестер билип ап болдур: **Кызыл хоорай, Кочетов кудумчузу, 34-2, телефон № 3-27-88.**


## Хамаатылардың кичээнгейинге

Өрт айыыл улгатканын барымдаалаш, арга-арыг ишгинче чоруурун шыиғыы хораанын Тывазының арга-арыг ажылагыйының дезискээр-будуурулге каттыжышкыны дыннадып тур.

Арга-арыгларже баар херектиг эларган тавариылгала аргаияш ажыл-агый черлериидеи болгаш лесничестволарда чөпшээрелди ап алыр.

Красиоярскиниң көдээ ажылагый институдуиуң Кызылда филиалы бо чылдың май айда шериг албанындан чалажып келгеннерге институтка киреринің белеткел курстарын ажыткаи. Аиаа киреире филиалдың директорунуң адынга билдиримишкин бижиир.

Филиалдың адреси: Кызыл хоорай, Ленин кудумчузу 5.

## Телевидение

МАЙ 17
БИРГИ ПРОГРАММА
МОСКВАДАН

6.30 120 минута. 8.30 «Олар болгаш уруглар». Уран-чечен фильм. 9.45 Бут бөмбүү. Эш хуу ужуражышкын. Израиль биле ССРЭ-ниң шилиидек командалары. 11.25 Уруглар шагы. 12.25 Коллаж. 12.30—13.00 «Ye». 15.45 Уругларга фильм. «Тимур болгаш оон командазы». 1-ги сериязы. 16.5° Армян композитор А. Тертеряиның чогаадыкчы ажылының дугайында фильм-концерт. 17.20 Хөглүг старттар. 18.05 Культуралуг харылзаалар: ССРЭ — Франция. 18.30 «Ye». 19.00 «Парнасче чада». 19.15 «...16 харга чедир болгаш оон улуг назы». 20.00 Далай чалаг шеринниң Президент оркестрииин концерти (АКШ). 21.0С «Ye». 21.30 Чугула интервью. 21.40 И. Кийск режиссериин фильмнери. «Албыстаашкын». 22.55 Кусковога орус хөгжүм телефестиваль. 23.20 Мүгелдериин Бүгү-делегей хүнүиге. «Чайыннанчак Дрезден». 00.00—00.25 Медээлер.

ИЙИГИ ПРОГРАММА
МОСКВАДАН

8.00 Эртенги гимнастика. 8.15; 9.25 Аян-чоруктар альманагы. 8.35; 9.45 Бойдуң эртеми. 5 класс. Суг үнүштериниң болгаш дириг амытаннарының хөй хевирлера. 8.55 Испан дыл. 1-ги чылы. 10.05 Испан дыл. 2-ги чылы. 10.35; 11.35 Биология. 7 класс. Сут чемиштиглер. 11.00 «Бурда моден» сүмелеп тур...» 12.00 Кинофиша. 13.00—13.30 Ритмиг гимнастика. 17.00 РСФСР хоорайларының телестудиялары. «Кызыгаар көнгүс чоок». (Мурманск). 17.25 Коллаж. 17.30 Ритмиг гимнастика.

КЫЗЫЛДАН

18.00 Реклама «Спортлото». 18.20 Медээлер. 18.25 «Азия төвү». Программада: Медээлер. «Партииның XXVIII съездизиигe СЭКП ТК-ның төлевилелии чугаалажып тур бис». «Чугула интервью». «КАИ экраны». 18.55 Чарлаалдар.

МОСКВАДАН

19.00—01.15 ССРЭ-ниң Дээди Соведиинин сессизызында. Чепсарда — «Тамчыктыг удугар, чаштар!»

ҮШКҮ ПРОГРАММА
МОСКВАДАН

18.00 Делегейиин чадаг-тергее маргылдаазы. 18.30—19.00 «Ye».

## КИНО

МАЙ 17-ДЕ

«ПИОНЕР»: «Черииң күү деп куштары» 9.00, 12.30, «Эзиржигеш», «Кызыл галстук» деп киноклуб 10.50, «Ужуражышкын» (2 сериялыг) 14.20, 19.20, «Аиаа-ла Америка» 17.10 шактарда.

«КАА-ХЕМ»: «Төрээн төлү» (2 сериялыг) 16.40, «Чажыт даалга» 14.40, 19.30 шактарда.

«ВОСТОК»: «Үреглээшкин» 15.00, 18.40, 20.30, «Чөөн чүк мегежизи» 16.50 шактарда.

«ЧАЙГЫ КИНОТЕАТР»: «Чүүк «300» 14.00, 16.00, 18.00 шактарда.

«ЕНИСЕЙ» к-б: «Кругляя ковүрүү» 17.30, 19.30 шактарда.

## *Өөредилгеже чалап тур*

**Ачинскиниң № 8 профтехучилищези 1990—1991 өөредилге чылында электромуг саналга машиназының секретарь-машинакчызы болгаш операторлу (башкарыкчызы) деп тускай мергежилди чедип алырын күзээниерии чалап турар.**

Долу ортумак эртемниг кыс уругларны киреринің шылгалдазы чокка училищеге хүлээп алыр. Тыва АССР-ниң будуруулегелериинің, албан черлериниң, организацияларының болгаш совхозтарының чүгле сүмелеп чоруткан кижилерии хүлээп алыр. Өөреиир үези үзүктелиишкин чок күш-ажыл стажыига киир санаттынар. Хүлээп алдыганнарны чазгайыдыр туттунган иинти чурталга бажыиы-биле хандырар болгаш айда 30 рубль хемчээлдиг стипендияны оларга бээр. Тергиин эки өөредилгеге сургууулдарга бедиткеи стипендияны тыпсыр. Өөреиирии хуусаазы 9 ай, ооң ишгинде 6 айда училищеге өөреиир, 3 ай дургузунда будуруулге, албан черлериие, организацияларга практиктиг өөредилгеии эртер. Практиктиг өөредилгеиин үезинде стипендияга немештир оларның ажылдаан акшазының 50 хуузун төлээр. Өөредилгеи сургууулдар дооскан соолуиде оларга дипломнарны тыпсыр болгаш өөредип чоруткан организацияларже, будуруулегелерже, совхозтарже доктаамал ылаштадып чорудар. Өөредилге **1990 чылдың октябрь 1-де** эгелээр.

Училищеге өөреиип киреринге дараазында документилер негеттинер: № 086 майык ёзугаар эмчи шынызлгазы училище директорунуң адынга билдириишкин, ортумак биликии дугайында аттестат, 3×4 хемчээлдиг 6 фото-чуруктар, өөредип чорудар дугайында бижик. Паспортуи бодуу экээр. Өске документилерии почта дамчыштыр чорудуп болдуо. **Училищеиин адреси:** 662103, Красиоярск край, Ачииск хоорай, Гагарии кудумчузу, бажыи № 20, профтехучилище-8, күзээи алышкыи комиссиязы. Училищеге чүгле келдириишкии ёзугаар Ачииске келир.


Красиоярскиниң көдээ ажылагый институдуиуи Кызылда филиалы бо чылдың май 25-те эртенгиниң 11 шакта ол-ла школага болуруи дыннадып тур.

Красиоярскиниң көдээ ажылагый институдуига киреирии күзээииерге ай хуусаалыг белеткел курстарының ажыттынганын ук институттуи Кызылда филиалы чарлап тур. Курска өөреигеии дээш 20 рубль төлээр. Киичээлдер июнь 15-те эгелээр.

Өөредилге дээш төлевирит төлээи квитанцияны кошкан киллдириишкиии филиалдың директорунуң адынга бижиир.

Филиалдың адреси: Кызыл хоорай, Ленин кудумчузу 5. Телефон № 3-27-41