Тувинская республиканская БИБЛИОТЕКА им. А. С. Пушкина

Бүгү чурттарның пролетарийлери, каттыжыңар!

ШЫН

СЭКП Тыва обкомунуң, Тыва АССР-ниң Дээди Соведиинин болгаш Министрлер Чөвүлелиниң органы

1990 чыл апрель 4 среда № 78 (14278)
1925 чылда үндезилеттингет
Ертээ 3 чев.

БАШКАРЛЫП ТУР БИС

Аъш-чем аймаан болбаазырадып кылыр бүдүрүлгелер чоннуң хереглелин хандырар үлүгге тодаргай салыышкывын киирип келген. Оларның санынга найысылалда эът комбинады база кирип турар. Кызылдың чурттакчыларын эът, колбаса база өске-даа продуктулар-биле хандырар дээш эът комбинады кандыг хемчегларни кылып чорудуп келгенинниң дугайында бистиң штаттан дашкаар корреспондентивис Миний-оол Ондар кол инженер Василий Сайнит-биле интервьюну кылган.

— Чурттакчыларның аъш-чем аймаанга нинти хереглелин болур-чогууру-биле шиитпирлээр айтырыгга тодаргай киирип турар салыышкыныңар дугайында чүнү сонуургодып болур силер, Василий Монгушович?

— 1989 чылда эът, колбаса болгаш өске-даа продуктуларны бүдүргеш, ону чонга чедиргеш, 400 муң рубльдиң орулгазын алыр планывысты 640 муң рубль түнге боттандырып алдывыс. Нинти бүдүрүнген продукцияны комбинатта ажыдап турар кижи бүрүзүнге очаштыр санаар болза, ажылчын бүрүзү-ле 49 мун 710 рубль. диң продукциязын бүдүргеч болтуп турар.

Эрткен чылын нинтизи биле 7546 тонна эът, 1306 тонна колбаса сайгартынган, оон иштинден күрүне чагыынга 1756 тонна эът онаажып, чурттуң янзы-бүрү булуннарынче чоруттунган.

Бүдүртүнген продукцияны үениң негелдези-биле боттары сайгарып болур эрги бүдүрүлге коллективинге сөөлгү чылдарда тывысканын ажылаашкын, найысылалдың чурттакчыларының хандырылгазын элбекшидиринин хемчеглерин ажыл-херээвиске чоруда бердивис.

Чижеглеп чугаалаарга, «Росмясомолторгтүн» столоваязын хөлезилеп алгаш, хафени ажыттывыс. Аъш-чемни кылырынга херектиг продуктувус-биле хандырган, чемневип болурунуң бүгү-ле аргаларын ында тургускан. Белеткеттинген чемнериниң ассортиментизи элбек болгаш өртек-үнези хоорайның столоваялары-биле дөмей. Хүнүң-не 350—400 кижи оон чемненип турар. Ооң аалчылары — колдуунда олчоок-кавының бүдүрүлгелериниң ажылчыннары болгаш ырак-узак орук чоруур чолаачылар.

База бир айтып каггы дег чүүл, эрткен чылдан эгелээш, чондан хууда малды болгаш эътти хүлээп ап эгелединис. Ол арганың ачызында колбаса кылырларын база ыштап кадырган эътти бүдүрүп, чонга садыглап турар апардывыс. 1989 чылда чондан 130 тонна эътти садып алгаш, 355 муң рубль. ди киирип алдывыс. Ол акша-хөреңгини чоннуң хуузунда малын база эъдин садып алырынга чарыгдап тур бис. Бир чамдыызын чурттаар оран-сава тудар дээн ажылчыннарга чегдирген, хөй уругларлыг иелерге дузаламчы акшаны база оон берген бис. Бот-башкарныр ажылдың ажыктыы оон бе. зин көстүп келген.

— Республиканың үндезин чурттакчыларының шаг-төөгүден бээр ажыглап келгени аъш-чемни кылырының айтырыглары канчаар шиитпирлеттинип турарыл?

— Чоокта чаа тыва национал чем кылыр цех ажыттынган. Кургулдай, чөреме, хырбача, хан дээн чижектиг чемнерни кылып, чурттакчыларга бараалгаттывыс. Национал чемнерни кылыры нарын болур чорду. Ынчангаш хоочуннарның, ылаңгыя малчыннап чораан кижилериниң сүмезин дыңнап, оларны тыва чем аймаан кылырынга кириштирип келдивис. Цехте 6 кижи ажылдап турар. Тыва чемнерни чүгле холбиле кылыр чорду. Чүге дизе ижин-хырын аймаан тускай машинага чуп арыглаарга кадыг апаар, ону хайындыраргa белеп чымчазас, хөй үе үнер, амданы база таарыы болур.

Бо чылын тыва манчы бүдүрелин бодап турар бис. Амдыызында ону кылырының аргаларын өөренип база өртек-үнезин санап тургузуп турар. Ол ышкаш фондуга кирбес продуктуларны, чижээлээрге, рагу, буттар, ыштаан хаван бажы, «Зякусочная» деп ыштаан колбаса болгаш өске-даа кылыларны Кызылдың садыгларынче чорудуп келдивис. Ындыг хевирниң чем аймаан 1989 чылда 800 тонна ажыр сайгардывыс.

Аңаа хамаарыштыр мээң бот-хууда бодалым мынды. Бүдүрүп турар продукциязын комбинат боду садыглаар болза эки. Чүге дээрге чамдыкта шынары багай апарган эът, колбаса саттына бээр. Кымның буруузубиле ол чем аймаа үрели бергени билдинмейн баар. Садыг чөрлери бисти буруудадыр, а бистиң талавыстан — оларны. Садыл алыкчыга ол билдинмейн артып калыр.

Чоокта чаа «Шын» солунга бир авторчун Кызыл хоорайга «Шайлаарак» деп хөйнинтиниң чемненилге черин ажыктан болза дээн күзелин сеткилимден деткиир мен. Ындыг «Шайлааракты» бис боттарывыстың продуктулырывыс-биле бүрүн хандырып, ылаңгыя тыва чем аймаан кылып болур аргалар бар. Ол дээрге найысылалдың чурттакчыларынга болгаш келген аалчыларга улуг деткимче, дуза болур. Айтырыг чүл дизе, оран-сава херек апаар, аңаа хамаарыштыр Кызыл хоорайның күүсенчи комитединиң киржилгези болгаш тодаргай дузазы эргежок чугула болуп турар.

— Эът комбинадының күчүзү долузу-биле ажыглаттынып турар бе, Василий Монгушович?

— Комбинат тургустунгандан бээр 20 ажыг чылдар шуужуп эрте берген. Тодаргайлап чугаалаарга, комбинатты 50 чылдарда тудуп эгелээш, 1963 чылда ажыглалга киирген. Төлевилел күчүзүн алыр болза, бир ээлчегде-ле 5 тонна эът, 0,6 тонна колбаса кылыгларын бүдүрер. Амгы үеде ортумаа-биле бир ээлчегде 29,5 тонна эътти, 2,2 тонна колбаса кылыларын кылып турар. Малдың изиттүлүк дужаалдазының үезинде бир ээлчегде эът аймаа 70—80 тонна четкилей бээр болгай. Төлевилел-күчүнү каш катап ажыр ажылдап, бүдүрүлге чорудулгазы-даа эки-ле дир дээн бодал тыптып болур. Ол ыяш. та ындыг эвес болдур ийин.

Дериг-херекселдер эргижиреп, элээн. Чаартып кылыр, зде дерип, солуур ажылдар мынча ур үениң иштинде чоруттунмаан. Ажылдаар черлерниң аттестациязын кылган бис. Оон илерээн четпестернинг чамдыкшын айтып каайн. Санитарлыг болгаш технологтуг чурумнарның негелдезинге эът, чаг цегинде 1500 дөрбелчин метр, колбаса цегинде 646 дөрбелчин метр чедишпес. Цехтерниң дээвиирлери болгаш каналары эргижиреп баксыраан. Комбинаттың иштики шөлү кызыы, тар болганындан бүдүрүлге чорудулгазының технологиязы хажыттынып, ажылчыннарның ажылдаарынга таарымчалыг байдалдар тургустунмаан. Ындыг байдалдың уржуу багай салдарлыг деп чүве билдингир болгай.

Ажылчыннарның ажылдан үнер чоруу хөй болуп артпышаан. Аарыыр, озалондак болур чоруктар эвээжевейн турар. Чоокку үеде шиитпирлээр айтырыывыс болза, комбинаттан үнген сутну арыглаар черни кылыры болур болгаш ону хоорайның коллекторунга кожары. Амдыызында чедир арыглаттынмаан суг Улуг-Хемче агып кирип чыдар. Ол экологтуг чурумга окта таарышпас херек-тир.

Эрткен чылын чаартылганың бирги чадазы болур «Холодильниктиң» төлевчелин «Тыва тудуг» каттыжыышкынга берип каан бис. Бо чылын ук тудугну эгелээр ужурлуг, ындыг турбуже, бо үүнерге чедир ооң тудуун кылырының талазы. биле бүзүредиг харыы чок болуп турар.

Бо чылын боттарывыстың күжүвүс-биле колбаса болгаш консерва бүдүрер цехти кылып эгелээр бис. Ооң күчүзү бир ээлчегде 5 тонна колбаса кылыгларын база чыл дуртузунда 1 миллион банка консерва бүдүрер. Бергедежип турар чүүлдеривис—тудуг материалдары болгаш машина херекселдери. Чаа цехтерни ажыдып турар бис. Чижээ, бо хүннерде саваң кылыр цехти ажыттывыс. Аңаа бүс хереглеттинер болгай. Изиг суг болгаш буз чедишпези бисти нарын байдалга таваржыштыра берген. Ынчангаш чаа котельная тутпас болзувусса, үндүрүп турар продукциявыстың хемчээлин көвүдедири берге апаар. Бистиң шиитпирлээр ужурлуг ажыл-агыйжы айтырыгларывысты республиканың Министрлер Чөвүлели, агроүлетпүр эвилели кончуг кичээнгейлиг өөренип көргеш, ажыл-ишчи дузаны көргүзер боор дээрзинге бистиң коллектив идегеп турар. А бистиң талавыстан аъш-чем бүдүрелинге төлептиг салыышкынны киирип, бар аргаларны бүрүн ажыглаар апаар бис.

ССРЭ-НИҢ ДЭЭДИ СОВЕДИНИҢ СЕССИЯЗЫНДА

ССРЭ-ниң Дээди Совединиң Эвилел Совединиң даргазының албан-дужаалы мурнуку хевээр ээлеттинмээн болуп турар. Эвилел Совединиң даргазының соңгулдазы апрель 2-де палатаның хуралынга эгелээн. Ол албан-дужаалга ийи кандидат — И. Д. Лаптев болгаш К. Д. Лубенченко олар депшиттирген, ынчалзажок оларның кайызы-даа соңгуттурарынга эргежок чугула бадылаашкыннарны албаан.

ССРЭ-ниң Дээди Совединиң Даргазы А. И. Лукьяновтуң саналын ёзугаар депутаттар чапсар сөөлүнде ол айтырыгны база катап чугаалажып эгелээн. Үш чаа кандидатура — Ю. Х. Калмыков, Н. Д. Пивоваров, Н. Н. Гриценко депшиттирген. Бадылаашкыннарның эргежок чугула чогуур санын кым-даа албаан. Түңнел чок үш бадылаашкыннарның сөөлүнде даңзыга ийи кандидаттарны — И. Д. Лаптевти болгаш Ю. Х. Калмыковту депутаттар арттырган.

«Узамдыккан соңгулда кампаниязы» палата кежигүннериниң үре-түңнелдинг ажылдаарынга таарымча чок болуп турары илдең: чугаалажып көөр кылдыр планнаттынган ийи Хоойлу төлевилелдериниң чүгле бирээзи көрдүнген. Хамаатыларның национал дең эргезинче халдаашкыннарны кылганы дээш база ССРЭ-ниң девискээриниң чаңгыс эвин күш-биле үрээни дээш харыысалганы күштелдирер дугайында Хоойлу төлевилелин чуаалажып көрген. Амгы күштүг хоойлу актыларын езугаар тус-тус хамаатыларның харыысалгазы көрдүнген, а чаа Хоойлу езугаар каттыжышкынарның харыысалгазы база көрдүнүп турар. Национал азы сөөк-язы өжээнежилгезин, ылгай көрүүшкүнүң өөскудеринче, национал, сөөк-язы, шажын-чүдүлге барымдаалап күчүлээшкинни ажыглаарынче, а ол ышкаш ССРЭ-ниң, эвилелдешкен болгаш автономнуг республикаларның, автономнуг областарның болгаш округтарының девискээриниң чаңгыс эвин күш-биле үрээринче утланган қандыг-даа каттыжышкынарның ажылчурудулгазын хоойлуга удур деп чарлаары чаа Хоойлу төлевилелинде көрдүнген. Ындыг ажыл-чорудулганы хоруур дугайында шиитпир чүгле суд чурумун езугаар хүлээп алдынар болгаш ооң сөөлүнде ол организацияларны дүжүргеш, оларның өнчү-хөреңгизин хавырар.

Документини ооң чүүлдериниң аайы-биле чугаалажып көрген, ынчалзажок депутаттарга берген Хоойлу төлевилелинге кандыг-даа өскерилгелерни херек кырында киирбээн. Төлевилелге немей саналдаан хөй эвес санныг эдилгелер хүлээп алдынмаан. Чүве чугаалап азы кыжаныышкын қылып, бижимел азы чурулга аргазыбиле национал өжээнежилгени өөскүткен кижилерге харыысалга онаар дугайында тускай болүкту чаа Хоойлуга киирерин депутат Ф. М. Бурлацкий саналдаан. Эргехоойлу болгаш кем-херек үүлгедиишкинниге удур айтырыглар талазы-биле Дээди Советтиң комитединиң даргазы Ю. В. Голиктиң бодалын езугаар алырга, ол эдилгеге хамаарыштыр шуут шиитпир ам-даа хүлээп алдынмаан.

Националлар Соведининиң кежигүннери ол Хоойлу төлевилелин ийи удаа нөмчулга езугаар хүнүң ийиги чартыында база чүүлдүг деп көрген. Онзагай байдалдың эрге-хоойлу чурумунуң дугайында Хоойлу төлевилелин ийиги нөмчулга езугаар палатаның кежигүннери чугаалажып көрген болгаш ону хүлээп алган. Бойдустуң чайгаар халаптарының, улуг үрелиишкиннериниң азы халаптың, халдавырлыг аарыгларның, а ол ышкаш массалыг корум-чурум чок чоруктуң үезинде ССРЭ-ниң хамаатыларының айыыл чок чоруун хандырар соруглабиле онзагай байдалды ол хоойлуга үндезилээш, чарлаар. Эвилелдешкеи, автономнуг республиканың девискээринге, түс-түс чөрлерге онзагай байдалды хамаарышкан республиканың Дээди Соведи азы ССРЭ-ниң Президентизи чарлаар. Чурттуң бүгү девискээринге онзагай байдалды ССРЭ-ниң Дээди Соведи чарлаар.

Палаталарның ийи анғы хуралдарынга ССРЭ-ниң Дээди Соведининиң сессиязы вторникте ажылын үргүлчүдээн.

(СЭТА).

Литва ССР-де байдалга хамаарыштыр

НАЙЫРАЛДЫ ҮРЕП БОЛБАС

Ада-чурттуң Улуг дайыныңың баштайгы хилинчектиг хүннери Балтий далай кыдыының чону — латыштарга, литовтарга, эстоннарга таварышканын билир бис.

Ол республикаларның девискээринге шериг албаны эрттирип баргаш, тудуг батальоннарынга үш чыл ажылдаан тыва оолдар Сүт-Хөл районда бар. Олардан Бора-Тайгада аңчы Шөйбээдей Ооржак, Кара-Чыраадан малчыннар Сертен-оол Монгуш, Чамзырын Ооржак, Хөр-Тайгада арга-арыг даамалы Деспил-оол Монгуш болгаш оон-даа өскелернидаа адап болур.

«Кижи төлү каяа-даа чоруур, күш төлү каяа-даа ужар». Тываның оолдары бистиң хөй националдыг Совет күрүневистиң күчү-күжүн быжыглаарынга үлүүн ынчаар киирип турган.

Улуг найыралдыг өг-бүле — ССРЭ-ни чарылдырар, сулрадыр орукче ис ажыдар дээш ажык-чарлыг чоруктуң өске оруунче чонну күткүп кирип турар Литваның чамдык удуртукчулары чазып турар-дыр.

«Өөрүнден чара маңнаан мал көк-бөрү аксынче киргени ол» — деп чылгычылар, малчыннарның чугаазы шын. Ооң утказы бо политикага база дүгжүп болур.

Сүт-Хөл районнуң төвү Суг-Аксы суурнуң чонуиун митингизи болуп эрткен. Аңаа ССРЭ-ниң Президентизи М. С. Горбачевтуң «Литва ССР-ниң девискээринде совет хамаатыларның эргелерин хандырар, ССРЭниң тускай догуннаан чоруун камгалаар талазы-биле немелде хемчеглер дугайында» Чарлыын деткип, чамдык айтырыгларны сайгарган.

Чоннуң салган айтырыгларынга тодаргай харыыларны СЭКП райкомунуң бирги секретары М. Д. Кара-Сал берип тайылбырлаан.

Бурлацкий саналдаан. Эргехоойлу болгаш кем-херек үүлгедиишкинниге удур айтырыглар талазы-биле Дээди Советтиң комитединиң даргазы Ю. В. Голиктиң бодалын езугаар алырга, ол эдилгеге хамаарыштыр шуут шиитпир ам-даа хүлээп алдынмаан.

Националлар Соведининиң кежигүннери ол Хоойлу төлевилелин ийи удаа нөмчулга езугаар хүнүң ийиги чартыында база чүүлдүг деп көрген. Онзагай байдалдың эрге-хоойлу чурумунуң дугайында Хоойлу төлевилелин ийиги нөмчулга езугаар палатаның кежигүннери чугаалажып көрген болгаш ону хүлээп алган. Бойдустуң чайгаар халаптарының, улуг үрелиишкиннериниң азы халаптың, халдавырлыг аарыгларның, а ол ышкаш массалыг корум-чурум чок чоруктуң үезинде ССРЭ-ниң хамаатыларының айыыл чок чоруун хандырар соруглабиле онзагай байдалды ол хоойлуга үндезилээш, чарлаар. Эвилелдешкеи, автономнуг республиканың девискээринге, түс-түс чөрлерге онзагай байдалды хамаарышкан республиканың Дээди Соведи азы ССРЭ-ниң Президентизи чарлаар. Чурттуң бүгү девискээринге онзагай байдалды ССРЭ-ниң Дээди Соведи чарлаар.

Палаталарның ийи анғы хуралдарынга ССРЭ-ниң Дээди Соведининиң сессиязы вторникте ажылын үргүлчүдээн.

(СЭТА).

ССРЭ-ниң Дээди Соведиинге болгаш Литва ССР-ниң Дээди Совединге адрестээн, ийи хоолгалыг телеграмма чорудар деп шиитпирни хуралга хүлээп алган. Ооң көл утказы болза, Литва ССР-ниң удуртукчуларының аңгыланып турар политиктиг туружунга таарзынмааны, улуг совет өг-бүленниң найыралын үреп, аңгыланыр деп турарынга удурланып турарын айыткан. Угаан-медерелдиг, сарыылдыг угланыышкынче баар үе бар-дыр деп, ында кыйгырып турар.

Митингиге хөй санныг айтырыгларны, саналдарны күш-ажылдың хоочуннары, пенсионерлер, башкылар, эмчилер, ажылчынар тургузуп, совет улустуң бижыг найыралын үреведзинче Литва ССР-ниң удуртукчуларының кичээнгейин угландырган.

Чаң-оол ОНДАР.
Хоочун башкы.

ЧАСКЫ СЕЗОНГА БЕЛЕТКЕЛ

ЧУРУКТА: Саая Долгай-оол — Барыын-Хемчиктиң «Хемчик» совхозта эки ажылдыг механизатор. Хову бригадазында тараажыларның бир звенозунуң ажылын удуртуп, боду база ында тараажы болуп ажылдап турар. Эрткен чылда ооң звенозу бедик дүжүттү өстүрген.

Техника септелгезинин үезинде ол совхоз төвүге токарылап, каңнакчылаан. Бүгү техниканы ажыглалга киирерине үлүүн киргеп. Ооң звенозу шык базырыышкынынче бо хүннерде киргеп. Тарыыр шөлдерин белеткеп эгелей берген.

Ондар ОХЕМЧИКТИҢ фотозу.

КИРИПТЕРИНГЕ БЕЛЕН

Барыын-Хемчик районнуң «Дөң-Терезин» совхозунда часкы хову ажылдарынга техника септелгези дооступ турар. Көдээ ажыл-агыйның чамдык коштуг машиналары, андазыннар, тараа чаштырар, картофель олуртур, кукуруза ажаар, сиген кезер техника, тараа ажаар комбайннар белеп. Часкы тарылгага ажылдаар трактторларны септеп дооскан.

Бо ажылдарга алды кижи составтыг бир звено болгаш өске-даа механизаторлар киришкен. Олариың ажылы бүдүнгүр, шынары эки болуп турар.

Тараажылар часкы тарылгаже кириптеринге белеп.

Багыт-оол БАЙКАРА.

Кыштаглаашкын—шылгалда

ХУРАГАННАР ХОРАП ТУРАР

Районнуң агроүлетпүр каттыжыышкынының сан-медээзин езугаар алырга, «УТКА 25 чылы» совхозтуң коданнарында төрүүр 8.665 хөй кыштаглап турар, байдал ниитизи-биле нарын. Төрээн хөй биле ам бар хураганның аразында ылгалы 1491. Ам-даа 2 муң ажыг хөй арткан, 660 чаш хураган өлген, оон аңгыда, хойнуң ара салыры база өлүг хураганнар төрүттүнери хөй болганындан шак мындыг улуг ылгал тыптып келген.

Дүвүрээзининг байдал чүгле бо совхозта эвес, а «Улуг-Хаяда» база бар. Ында 9 мун ажыг хойдан 6 муң хире хураган алган.

— Бо чылын хөй оолдаашкыны эрте, январьдала төрүүр малдың күш-денгели шыырак, сүүзүнүүр янзы-бүрү чем күрлавыры элбек турда эгелезе-даа, хөй ара салыр болгаш өлүг хураганнар төрүүр чоруқ мурнуку чылдардан черле хөй боол-тур. Ооң чылдагаанын илередири-биле өлген азы ара салган хураганнарны районда мал аарыгларынга удур демисел чорудар станциянның лабораториязыиче чорударывыска, харыызы дыка орайтаар, чамдыкта шүүт келбес-тир — деп, ол совхозтуң кол зоотехниги Н. Дартай-оол чугаалап турар.

Улуг-Хемде ынча хөй чаш хураган чүге хорап турарыл деп айтырыгга кым харыылаарыл, ону кым эдерил? Бо удаада аңаа дорт болгаш шын кара чаңгыс харыы болза, мал ажылын харыылаар бүгү-ле органнарның, зооветспециалистерниң, малчыннарның-даа харыысалга чок чоруунда.

Моңу бадыткаары-биле чамдык чижектерни көрээли: «УТКА 25 чылы» совхозтуң директору турган А. Н. Чигжит мурнунда механизатор чораан ийи кижиниң өг-бүлелеринге 400-400 ажыг хойну хүлээткен. Барып-барып төрүүр, ынча хөй хойну ол талазы-биле дуржулга чок улуска кадартыры кандыгыл дээрзин ол удуртукчу ханызы-биле бодаваан. Малчыннаар улус тывылбазы шын. Чаа малчыннап эгелээн өг-бүлелерге ёзулуг дуза, деткимче, хайгаарал херек. Ынчалза-даа совхозтуң амгы директору П. Найдан-оол шуудап чадап турда, ажыл-агыйда партком профком, комсомол комитеди, көдээ Советтиң күүскому эң ылаңгыя чаа кирген малчыннарга хүн бүрүнүн дузазын чедирбээн. Чаңгыс совхозта, улуг коллективте, ажылдап турар улусту берге үеде бот-боттарынга дузалажыр, деткижер кылдыр эвилелдеп ыыдаваан. Кыштаглаашкын үезинде бергеден турар коданнарга шефтээшкиннери организаставаан. Чаңгыс сөс-биле чугаалаарга, «тус-тузунда, дугул мыйызында» дээш олурган.

Үжен чыл механизаторлааш, бодунуң эки туразыбиле төрүүр хой хүлээп алган Ховалыг Арбай-оолдуң коданынга январь айның төнчүзүнде хой массалыбиле оолдап эгелей берген турган. Ооң-биле кады чаш хураганнар база-ла аарып, өлүп туруп бээрге, ол малчын кожазы — мурнакчы болгаш дуржулгалыг хойжу Монгуш Чаш-оолга арга-сүме айтырып чеде бээрге, ол кандыг-даа дуза чедирбээн, сүме катпаан. Ол мал дээрге чаңгыс кижиниң эвес ышкажыл, а харын чаңгыс кижиниң-даа болза, ындыг кадыг сеткилдиг болурга черле таарышпас. Улустуң хуузунда-даа малының ачызын күрүне, бистер шуптувус көрүптер-дир бис чоп?

«УТКА 25 чылы» совхозтуң Иштин-Хем салбырында мал эмчизи Марта Шоюн-Лама Х. Арбай-оолдуң коданынга келзе-даа, чаш хураганнарны шала-соора сыкыртып каап, «чаш хураганнар чүгле силерде өлүп турар эвес чүве-дир» дээш тоомча чокка каапкаш, чоруй барган. Элдеп аа?!

Ук малчынның аалынга ол хүннерде бригадир Николай Начын-оол эзирик чедип келгеш, кандыг-даа дуза чедирбээн, безин чадаарда чаңгыс сөс-даа сөглевээнин Ховалыг Арбай-оол аажокла хомудап чугаалады. Ону районда мал аарыгларынга удур демисел чорудар станциянның специалистери В. Гафирова биле П. Монгуш олар база дыңнадылар. Ол коданнан ам 130 ажыг чаш хураган хораан.

«УТКА 25 чылы» совхозтуң Улуг-Арт бетинде хойжу коданнарында база бир дүвүрээзининг айтырыг болза, Саглан-Хадың деп черде сордурар кудуктан экеп турар сүтнүң шынары кончуг багай: сарыг, боран оңнуг, ажыг, күгүрзүг. Оон уламындан мал база кадарчылар-даа ижин-шөйүндү аарыынга таваржып турар. Ол дугайын малчыннар совхозтуң удуртукчуларынга, зооветспециалистерниң каш удаа чугаалап келзе-даа, олар бо үеге чедир кандыгдаа хемчег албаан. Кулаа кандыг кончуг «кадыг» улус ийик!

Хойжу Ховалыг Арбай-оолдуң өг-бүлезиниң херээжен ээзи Вера Түлүшовна ол үеде аарааш, эмчиге чыткан. Чогум-на харын ынчан хой массалыы-биле оолдап, чаш хураганнар өлүмнеп турган. Оларның коданынга дузалажып, сакманчылап келген дуржулга ооң оолдар, уруглар хураганнары өлүп эгелээрге, корткаш дезипкеннер.

Шак мындыг дүвүрээзининг чүүлдер турбуже, оларны удуртукчулар боттары эки билир турбуже, малчыннарже күш салбаанын ам чүүл-биле тайылбырлаар бис? «УТКА 25 чылы» биле «Улуг-Хая» совхозтарда хой оолдаашкынында амгы бо дүвүренчиг байдалды ам канчаарыл? Хамыктың мурнунда директорлар, зооветспециалистерден бо айтырыгны салыр-дыр бис. Харыылазын.

Анай-оол ДАРЖАА.
Журналист.

ЧОННУҢ ЭРГЕЗИН КАМГАЛААР

Бистиң чуртувус хөй националдыг. Өг-бүлеге эп-найырал турда, ажыл-иш бүдүнгүр, сеткил чиик болур. Ол ышкаш чаңгыс күрүнеде турар болганда, бот-боттарын билчиө, деткижер чорук совет чонга ам кажангызындан-даа артык херек.

Литва ССР-ниң девискээринге совет хамаатыларның эргелерин камгалаар талазыбиле немелде хемчеглер дугайында ССРЭ-ниң Президентизи М. С. Горбачевтуң Чарлыын солуннардан нөмчааш, ону хүлээп ап, сеткилимден чүүлдүгүнүп турар мен. Ол болза ССРЭ-ниң тускай догуннаан чоруун камгалап турар хемчегледир деп билип турар мен.

ССРЭ-нин Иштики херектериниң ажылдакчылары ында баргаш, милицияның чер-чер органнарынга дуза чедирип, кем-херек үүлгедиишкиннерин ажыдарынга болгаш истеп хынаарынга, хөй-ниитиниң корум-чурумун тударынга деткимче көргүзүп турары чугула херектир. Кызыгаар камгалалы кончуг чугула. Өске чурттар аразында аргыкылганы болдурбас хемчегларни алыры база чөп боор.

Бо бүгү чүүлдерни ол республиканың ажылчы-чоннуң хостуг шөлээн чүрттаарынга хамаарыштыр кылып турарынга таарзынып турар мен.

Арагачы ДОНГАК.

КЫЗЫЛЧЫЛАРНЫҢ КИЧЭЭНГЕЙИНГЕ

Кызыл хоорай Совединиң бирги сессиязынга белеткел талазы-биле оргкомитеттиң хуралы апрель 2-де болган. Депутаттарның ажылчын болүктериниң ажылынын дугайында информацияны дыңнаан болгаш сессияны май 4-5-те эрттирерин доктаатkан, хоорай Совединиң даргазы болгаш хооркүүскон даргазының албан-дужаалдарынга кандидатураларны депутаттар болгаш соңгукчулар калбаа-биле чугаалажып көөр дугайында шиитпир хүлээп алдынган.

Кандидатураларны тус черниң парлалтазынга болгаш телевидение, радио программаларынга чугаалажып көөр. Хоорай Совединиң депутаттарының болгаш «Перспектива» соңгукчулар клувуңуң каттышкан хуралын дараазында хүн айтырыглардыг кылдыр эрттирер:

1. Хоорай Совединиң бирги сессиязынга белеткел дугайында.

2. Кызыл хоорай Совединиң даргазы болгаш хоорай Совединиң күүскөм даргазының албан-дужаалдарынга кандидатураларны дугайында.

Каттышкан хурал СЭКП хоркомунуң хуралдаар залынга апрель 15-те 10.00 шакта эгелээр. Олуржурун күзээр бүгү кижиларни чалап турар. Тайылбыр алырынга болгаш саналдар киирериңге дараазында телефонарны ажыглаар: 3-13-81, 3-43-19.

ОРГКОМИТЕТ.

ШЭЭР МАЛДЫ АЖААП КАДАРАРЫНЫҢ ЧИЖЕК-НОРМАЗЫ

Сөөлгү үеде специалистер база малчыннар боттарындаа бир коданга чеже хире шээр мал турза чогуурул дээр дугайында айтырыгны удаа-дараа тургузуп турар апарган. Ол чоп, чүге дээрге одар-белчиринин, суг-суггатын-даа байдалы ангы-ангы болгай.

Амгы үеде бисте бир кадарчыга — төп районнарга 250, а барын болгаш мурнуку районнарга 230 хой, ёшку онаажыр ужурлуг деп санаан, барымдаалап турар негелдевис ол. Моон соңгаар канчаарыл? Маңаа хамаарыштыр бистиң корреспондентивис Седен Хертек Төвен Сибирьниң норматившинчилел зона станциязының Тыва АССР-де девискээр килдизиниң начальниги В. Е. Тутынин-биле ужурашкаш, оон чамдык айтырыгларны сонуургаан:

— Владимир Емельянович, шээр малдың бир кижиге онаштыр норма-чижээниң дугайында, шынап-ла, сөөлгү үеде чүгаа-ла хөй чүве бо. Чамдыктар ону кызырар деп-даа турар, а бир чамдыктар ынчаар турар болза эки дээр. Ынчангаш бо талазыбиле түңү чугаалап болур ирги силер?

— Ийе, бо айтырыгны малчыннарның боттарындан өгелээш, республиканың удуртур ажылдакчыларынга чедир чугаалажыл турар. Ол чоп. Ынчангаш мен дугайты бодумуң туружумну маңаа тайылбырлап көрейн. Амгы үеге чедир шээр мал кадарчыларының норма-чижээн хойну ажаап кадарарының хемчээлиниң дугайында көдээ ажыл-агый ажылдакчыларының профэвилел обкомунуң Президиуму биле Тыва АССР-ниң Көдээ ажыл-агый министерствозунуң коллегиязының 1979 чылдың октябрь 3-те хүлээп алганы № 45 доктаалы-биле бадылаан. Ында болза оон нормазын чүгле төп районнарда улгаттырган дээрден башка арткыннарында барык шупту дөмей. Ынчан оны бадылаарда одарларның ниити байдалын, каза канчаар кадарарын, суг-суггадын, кажаа-хораанын улуг-бичезин-даа барымдаалаваан. Ол дээрге норма-чижек тургузарының кол-ла негелделери-дир. Шак ындыг чаңгыс аай норма-чижектиг турда малчыннарга солуп эвес, чүге дизе чаңгыс ажыл-агыйда безин одар-белчиир, черниң байдалы ангы-ангы болур болгай. Ол ышкаш бир хойжу коданга 660 хойга, өскезинде 342-ге тутkан кажаа бар, а үш дугаар кыштагда кажааны кажан тутканы-даа билдинмес, чамдыктар аяттыг, өскелери хойну чадаг кадарар, бир кыштагның одарлары отсигенинг, өскезинде ээвээш, берт черде кыштагларда малчыннарга мал чеми-даа эккелбес, чавыс болгаш оруктуг черлерде кадарчыларга сиген, суланы үргүлүү эккеп турар. Ынчалза-даа оларның кайызындаа негелде чаңгыс аай: 100-тен 80—90 хураган алыр, бир кижи 230 азы 250 хойну, ёшкүнү кадарып турар.

Шак ындыг чоруктуу болурбазы-биле СЭКП ТК-ның, ССРЭ-ниң Министрлер Төвүлелиниң база ВЦСПС-тиң 1986 чылдың сентябрь 17-де № 1115 доктаалы үнген. Ол өзугаар ажыл-агыйлар малды ажаап кадарарының чижек-нормазын база малчыннарның ажыл төлевирин боттары чаа негелде-биле доктаадыр бүрүн эргени бергеи.

Ынчалза-даа бо ажылды өгелээрде, баштай-ла улуг белеткел херек, хамыктың мурнунда ажылчыннарның ажылдаар черин аттестаттаар, (фермаларны, кажааларны, комплекстерни). Ол ышкаш ферма, кыштаг, комплекс бүрүзүнүң тодаргай бай-алдарын барымдаалап турган, мергежил бүрүзүнге үе-шагның, малдың баш санының нормативин база тода ажылдап кылыр. Оон иштинде сакманчыга, дузалакчы кадарчыларга база ону санаар. Совхозтуң удуртукчулары күш-ажылды организастаарын база кылыр ажылдың технологиязын (аргазын) экижидер талазы-биле хемчеглерни ажылдап кылыр үжурлуг, малдың түрлү коданының айы-биле ажылдакчыларының санын база норма өзугаар тодаралын доктаадыр апаар.

1988 чылда республиканың Агроүлетпүр каттыжышкынының специалистери будүрүлгениң негелделерин паспорттаарынга эргежок чугула материалдарны шупту-зуп совхозтарже чорутkан. Паспорттаашкынның колла соруглазы болза, күш-ажылдың будүрүкчүлүүн бедидери, эртем үндезининг нормаларны шинээдири, материалдыг болгаш күш-ажылчы курлавырларны чогумчалыы-биле шинээдири болуп.

— Ажыл-агыйларга бо хемчегин кым чорударыл, ол дээш кым харыысалгалыг болур ужурлугуу?

— Малдың кажаа-хораларын паспорттаар талазы-биле ажылды директорнуң дужаалы өзугаар чорудар, комиссияны тургускаш, кандыг ажылды кажан кылырын хуусаазын айтыр. Комиссияларны кол экономист болгаш кол специалистер удуртур, ынчангаш паспортизация дээш олар харыысалгалыг болур. Комиссияның составынга кол специалистен аңгыда, бригадир, ферма эргелекчизи, инженер кирер. Паспортту ийи хоолгалыг кылдыр тургузар, бирээзин боттарынга арттырып алыр, өскезин республиканың агроүлетпүр эвилелинче чорудар.

«Чаңгыс аай база түр нормативтер» деп чыындыларга үндезилээш, паспортизацияның материалдары-биле норма доктаадырда көөр факторларны барымдаалап турган, ажыл-агыйның специалйстери шээр малды ажаап кадарарының нормаларын доктаадып тургузар. Районнарның агроүлетпүр каттыжышкынналарының база зоналарының норматив-шинчилел станцияларының болгаш девискээр килдизиниң специалистери бо бүгү ажылдарны чорударынга методиктиг дузаны совхозтарга барып чедирер болгаш оон боттанылгазын хынаар. Шээр мал ажылында будүрүлгениң негелделериниң паспорттаашкынының материалдарын өй-шаанда тургускаш, Тыва АССР-ниң агроүлетпүр эвилелинче кирип көрүнер деп АУК-териң база совхозтарының экономистеринден болгаш кол зоотехниктеринден каш удаа дилеп келзиввсе-даа, совхозтарның кол нуруузу ол документилерни мынчага чедир киирбээн, а Эрзин биле Тес-Хем база өске-даа чамдык районнар ол ажылды амдыгаа чедир эгелевээн.

— Малчыннарның ажыл төлевири оон улуу-биле хемаржыр бо ажылды черде-черде саададын турарын чүүң-биле таймылбырлаарыл, Владимир Емельянович?

— Бир эвес совхозтарның база АУК-териң-даа специалистеринең ажыл төлевири малчыннарның ажылындан дөрт хамааржыр турган болза, олар ону өй-шаанда кылын каапкан болгаш, чугаажок. Бир-тээ, специалистериң ажыл төлевирин оон хамаарылга чокка-ла улгаттырып каапкан болганда, олар ындыг шүүттүг ажылды кылбаан. Оларның доктаамал шалыны бар-дыр.

Шээр малды ажаап кадарарының чижек-нормазын саналарда. 1982 чылда Москваның «Колос» деп ном үндүрер черниң белеткээни «Хойну ажаап кадарарынга чаңгыс аай нормалар болгаш үе-шак нормативтери», Агроүлетпүрүнүң ном үндүрер черинiң 1989 чылда параланы «Хойну ажаап кадарарынга чаңгыс аай нормалар болгаш үе-шак нормативтери», «Мал фермаларынга болгаш комплекстеринге малды ажаап кадарарының түр нормалаштыр, IV — даглыг, арга-ыяштыг черлерге: 1 — аътты кадарары, 2 — чадаг кадарары.

Коданга 1 кадарчыга онаажыр ёшкүнүң саны (нормазы)

Таймылбыр: 1 — хову черге, II — хаая ыяш-таштыг, чадан үнүштерлиг черге, III —тейлерлиг элезин ховуларга, IV — даглыг, арга-ыяштыг черлерге: 1 — аътты кадарары, 2 — чадаг кадарары.

Таблица № 2.

Одарлар	Мал	1	2	3	4
Хову, хаая ыяш-таштыг, хараганныг	Аңаа ёшкүлер	110	200	285	270
	уксаалыг	95	175	250	235
тейлерлиг ховулар	аңаа ёшкү	100	185	260	245
	уксаалыг	85	160	225	210
даглар, аргалар	аңаа ёшкү	95	175	250	235
	уксаалыг	80	150	215	200

Таймылбыр: 1—хуналар, 2—төрүүн ёшкү, 3—сергелер, 4— анайлар.

Малды ажаап кадарарының үндезилеттинген чижек-нормазынга дараазында дөрт хүлээлгелер кирер: малды ончалаары, санаары, кадарары, суггарары, чемгереви, дуне дежурныйлап таңныылаары, таңныыл ыттарын ажаап хайгаараары, малды эмнээринге киржип дузалажыры, чадагай кажаалар тудары, дериг-херекселдерни септээри, коданга ажылдап келген улуска ажылды көргүзүп, тайылбырлап бээри, тарып боозалырынга дузалажыры, мал төрүп турда база кыпсыдага, чүүлдага, бонитировкага, хураганнарны үзүп турда, имнеп-демдектээрге, килдеп-деңзилээрде, сыкыртыш эмнээри. Хойну тургузар база чартык тургузу алыраң турда, коданга оон чижек-нормазы (Бо арганы Каа-Хем, Тожу, Бии-Хем, Таңды районнарда ажыглап турар).

Таблица № 3.

Суггарар аргазы		100		250		500	
Белүү		1	2	1	2	1	2
Саваларга автомашинадан кудуп бээри, кудуктан сордуруп бээри	Кошкарлар	122	121	119	119	115	116
	уксаалыг аныяк кошкарлар	206	207	200	203	190	196
	кыс хойлар	231	242	222	235	207	224
	төрүвес дөненнер	248	270	238	260	221	245
	иртте	290	293	281	286	266	275
	ар хураган	300	303	290	296	274	285
Аңаа суглардан суггарары	Кошкарлар	123	125	120	123	116	119
	уксаалыг кошкарлыгаштар	216	214	210	210	200	203
	төрүүр хой	244	252	234	245	217	233
	төрүвес дөнеи хойлар	259	277	248	268	230	253
	иртте	273	306	260	295	238	277
	тогдулар	305	303	295	296	278	284
	ар хураганнар	316	317	305	309	287	296

Таймылбыр: 100, 250, 500 —мал чеми сөөртүрүүнүң чер аразы (метр); 1—малды тургузу азырап турда, 2-де чартык азыралга турда саны.

А ёшкүнү тургузу азы чартык азыралга тургузар таварылга тыптып келзе, оон бир коданга чижек-нормазы кандыг болурул дээр дугайында база-ла тускай таблица бар. Бир эвес ону ёшкү кадарчылары билип алыксаар болза, совхозтарының экономистеринден айтырып, көрүп ап болур. Ынчалза-даа биске ёшкүнү тургузу азыраар таварылга амдыгаада чок.

Чижек-норманы харын доктаадып-да каан-дыр. Орта акша-херекти үнер апаар болгай. Эң ылаңгыя немелде төлевирлерге ындыг. Ынчалза-даа, ажыл-биле чугаалаарга, ындыг немелде акша төлээр хамаанчок, ажылчыннарының 3-4 айларда шалыңын безин төлей албас ажыл-агыйлар бисте бар. Ынчангаш ол чүүлдү ыяапда барымдаалаар апаар-дыр ийин. Акша-хөректи көвүдеп, совхозтарывыс экономика талазы-биле быжыглы берген таварылгада, чижек-норманы барымдаалап, улустуң акшазын бүрүн төлээри албан.

Ынчаарга малчыннарның ажылынга чижек-нормаларны доктаадыр талазы-биле кандыг-кандыг дептержигештер барың үстүнде адаан болгай бис. Ол дептерлерде мал төрүп турар үеде кандыг-кандыг дузалакчыларны немей бээрин база тодаргай бижип каан. Өскээр чугаалаарга, сакманчылар турар ужурлуг. Оларның хүлээлгелери чүлерил? Төрүүр четкен ёшкүлерни, хойларны ажыглааш, тускай кажаага киирер, төрүптерге оларны ажы клеткага кажаалаар, хураганнарны ыдып тудар, чемгерер, баштайгы үеде чүгле тывыштыргаш, оон эмзирер апаар болгай. Шала үлгады бергениерин ажы белүктээр, хураганнарны имнээр, эмнээр, кудуруунуң бажын кезер, зооветеринарлыг хемчеглерни чорударынга дузалажыр. Бир эвес чаш хураганнарның кажаазын одап турар болза, ону одаар. Сакманчылар 45 хонук дургузунда ажылдаар, дузалажыр.

Сакманчыларның бир кижиге чижек-нормазы мындыг:

Таблица № 5

Малдың төрүүр үези	Чүзүнү	1	2	3	4	5
Кышкы, эрте часкы	төрүүр хой	80	55	75	70	65
	хураганнар	80	110	85	90	95
	төрүүр ёшкү	70	50	—	65	60
Часкы төрүлде	Төрүүр хой	110	80	105	95	90
	хураганнар	100	160	115	125	135
	ёшкү (төрүүр)	95	75	—	90	85

Тайылбыр: 1 — чаңгыс-чаңгыс анай, хураганныг ёшкү, хой; 2 — ийистерлиг хой, ёшкү;

II. Бир эвес сакманчылар дузалал ажылчыннарның орнунда база ажылдап турар болза, олардың анай ужараң ажаар нормазын 0,85 коэффициент-биле эде саналар. (Чижээ, сакманчы 80 хойну хураганы-биле ажаап турар болза, 0,85-ке көвүдедир, 68 хой болур)

Бир-ле дугаар төрүп турар хой, ёшкүнүң норма-чижээн 0,90 коэффициент-биле эде саналар.

— Шээр малды ажаап кадарарының талазы-биле силерниң бо санап тургускан чижек-нормацар күүсеттинер бе, кандыгыл?

— Мен бодаарымга, шээр малды ажаап кадарарының талазы-биле шак мынчаар ажыглап каан чаа чижек-нормаңы республиканың совхозтарынга боттандырып, ажыглап болур. Бо дугайын чамдык ажыл-агыйларның кииртеии паспортизация талазы-биле материалдардан-на бүдүреп көрүп болур. Чижээлээрге, «Сосновское» дуржулга-бүдүрүлге ажыл-агыйының хову черде турар Юрий Ооржак баштаан үш кижилиг звенозу 1989 чылда 829 хойну ажаап кадарып турган, (бир кижиге-ле 276 баш онаажыр ышкажыл). Олар 100 хойдан 91 хураганны камгалап алганнар. Ол ышкаш Петр Чүлдүмүүн ог-бүлезі ийи кижи (кадайы-биле кады) төрүүр 574 хой кадарып турар (а бир кижиге нормазы 255 турда) оларны 287 боол турар-дыр. А Түлүш Сарыг-оол биле Кандар-оол Куулардың ог-бүлелери база-ла ийи-ийи кижи түс-түзүнде 740-758 улуг ирттерни кадарып турар. Азы оларда бир кижиге нормадан 40, 49 ирт хай-дыр. С. Чүлдүм уругларының иезі-биле кады 1989 чылда төрүттүүнген 747 хураганнарны кадарып кыштаан. Төп районда бир ажыл-агыйда байдал ындыг, а ам Өвүр районну ап көрээлинер. «Торгалыг» биле «Коммунизмче орук» совхозтарның шээр мал одарлары колдуунда даглыг болгаш наът-каът тейлерлиг чер боол турар.

Ынчангаш ол девискээрге аяттыг кижиниң хой кадарарының нормазы 215-225 хой (ёшкү) боол турар. «Коммунизмче орук» совхозта Седен-оол биле Куулар олар ог-бүлелери-биле төрүүр 430, 468 хойну кадарып, чүс хойдан 82-ден 91 чедир хураганнарны ап келген. Торгалыгдан Дөңгүр Алдын-оол, Константин Дембирел, Кара-оол Койгунак оларның ог-бүлелериниң бир кижизинге онааштыр 1989 чылдың хураганнарын кадарып, ажаап турарының саны дыка хой. Ол ышкаш «Тээли» совхозта Чүдүк Каадыр, Ендан Шагдыр, «Хөндергейле» Ч. Монгуш, СЭКП-ниң XXII съездизи аттыг совхозтан А. Бельник оларның кодаңында бир кижиге 331, 360-даа ирткигештер, хураганнар онаажып турар.

Шак мындыг чижектерни ам-даа хойну киирип болур. Мээң үстүнде адааның чыындыларны бистиң кожаларывыс Хакасияның, Бурятияның, Иркутскиниң, Читаның хойжулары ажыглап турар, оларда бо талазы-биле хомудал чок.

— Бистер, корреспондентилер, республиканың ол-бо районнарынга барып, малчыннар база зооветеспециалистер-биле чугаалажырдыр бис. Оон ындай кажаахораапы боттарывыс көөрдүр бис. Чамдыктары аажок тар, карандгы боору чажыт эвес. Чаш хураганнарның өлүп, хорап турарының бир чылдагааны ол деп, малчыннар чылдагаанаар. Бо талазы-биле силерниң бодалыңар түү ирги?

— Шын харын, ындыг түүлдер бар. Ол дээрге совхозтарның удуртукчуларындан хамааржыр, олар чагыг киирер-ле болгай. Мен бо сөөлгү 14 чыл дургузунда туттурган кажааларын (1977 чылдан 1989 чылга чедир) черле аналиэтеп көрдүм. Бо аразында төпчүткен шугумбиле азы Көдээ ажыл-агый министерствозунуң болгаш республиканың Агроүлетпүрүнүң шугумү-биле 1175 кажааны тутkан, ол дээрге совхозтарның боттарының тутканын санаваска хересталдым. 49,3 хуузу-дур. Олардан 433-ту бирээзинге-ле 660 хой, а 752-ни бирээзинге-ле 342 хой турар кылдыр чагыл туттурган. 1979 чылдан эгелеп, республиканың барык бүгү-ле ажыл-агыйтары, ССР Эвилелиниң 60 чылы биле «Кара-Хөл» совхозтардан өскеи, хойну ажаап, кадарарының чаа нормазын санаваска, дирээзинге-ле 660 хой кирер кажаалары туттурулаан-дыр. А бо чаа адааның ийи ажыл-агый 342 мал кирер кажааларны чагыдып туттурган алган. Ынчаарга 660 хой кирер кажааларны барык 1985 чылга чедир туттурган. Оларның үениң дүргүзүнде телевидел өзугаар 342-ден 660 хой кирер кажаадан 776 болган.

660 хой кирер улуг кажаалар туларын 1983 чылда Мөңгүн-Тайга, Бай-Тайга, Тес-Хем, а 1985 чылда Эрзин, Сут-Хөл, Чөөн-Хемчик, Барыын-Хемчик районнар, ол ышкаш Улуг-Хем биле Кызыл районнарның чамдык ажыл-агыйлары ойталаан.

Ам кандыгыл дээрге 342 хой кирер кажаалар оларның негелдезинге таарышпас, ынчангаш бир коданга норма өзугаар тудар малды ажаап кадарар аргавыс чок деп, дыка хой совхозтарның удуртукчулары, зооветеспециалистери база кадарчылар боттары-даа айтырыг көдүрүп турар. А ким ындыг төлевиглери чагаан, туттурганыл? Боттары.

— Бистиң ажыл-агыйларывыс эгезинде ындыг улуг кажааларны чагыл туттуруп тургаш, хенертен чүге соксай бергеннери ол ынчаш?

— Үүе дээрге дыка хой ажыл-агыйлар одарларының ниити байдалын көрбээнер, өскээр чугаалаарга, суурларга чоок, аргыжарда эттиг, чанында электри шугуму бар, сиген, тараа шөлдүг дээш оны бодаан. Ол дээрге көңгүс шын эвес бодал-дыр. Даг одарларын малчыннар каапкан дээр дугайында чугаа көдүрүлүп тур ышкажыл. Оон ангыда, ындыг кыштаглар көвүдээн болгаанда, одарлар баксыраан, хой мал чеми-одарларны таптап туруп берген.

Одарларның баксыраарынга сөөлгү үеде каан-халының база улуг боол турары кымга-даа чажыт эвес. Ол ышкаш «Хамаатыларның хуу өнчүзүнде мал азыраи тударының нормазын кызыгаарлаарын сокса.ыр дугайында» Тыва АССР-ниң Министрлер Төвүлелиниң 1988 чылдың май 31-де хүлээп алган доктаалы бар болгай. Малды хуузунда азыраарын кызыгаарлаас дээн-дир. Ол дээрге малдың баш саны өзүп көвүдээриңге улуг догум боол турар, ынчалза-даа олар кандыг болурул деп айтырыгны кым бодаанныл? Чер-чер Советтери улустуң хууда малын кадарар черлерин айтып бербээн. Оон түңелиниде дыка хой кадарчыларда хуу малмаган база эдерилген, а оларның кыштагларының одар-белчиири ынча малды өткарып шыдавас, артык курлавыр чок. Мындыг база улуг айтырыг турун келген.

Бо талазы-биле менде мындыг-мындыг фактылар бар. «Хөндергей» совхозтуң малчыны Ч. Сат ниитиниң 440 иртин кадарып турар. Кажаазы 342 хой кирер ужурлуг кылдыр тутkан, ынча хой малдың кыйынга хуу улустуң (бодунуу-биле катай) 310 шээр малды кадып алган. «Тыва» совхозта Сергей Куулар 500 баш кирер кажаада бодунуу-биле катай 800 баш шээр малдыг. Оон ангыда, оон коданында 30 инек, 20 чылгы бар. Шак мындыг чижектерни база-ла он-ону-биле киирип болур мен.

— Владимир Емельянович, а херек кымнына ол талазы-биле кандыг боол турарыл ынчаш?

— Ол үезинде ындыг турган болбайн аан. А ам өске херек. Одар-белчиириң ындыг байдалдыг болганынга ынчан ажыл-агыйларның удуртукчулары, специалистери, АУК-териң база райкүүскомнарның даргалары ат салгылаан болгай. Ынчан ат салган эштер а кээп, одар-белчииривис чедишпестир дижип, айтырыгны олбо черлерге тургузуп турар апардылар. Ынчангаш одар айтырыын черле республика деннели-биле шинтпүлеес болза хорюок деп бодаар мен.

— Ам сөөлгү айтырыг, Владимир Емельянович, хамык түүлдү барымдаалап, өөренип, санап көрүп тургаш, тургускан чижек-норманы ажыл-агыйларга ажыглаар, шинээдир талазы-биле силерниң саналыңар болгаш күзелиңер түү ирги?

— Хамыктың мурнунда амдыызында кайда, кым-на паспорттаашкынны эгелеввэн, кылбааныл, ону кылыр. Одарларның шолуп болгаш дүжүткүүн тодаралыр, оларны ажыктыг кылдыр чөп ажыглаар дугайында хемчеглерни ажыглап кылгаш, боттандырар. Малчын өг-бүле бүрүзүнге сыныглаанын мал-маганының четчир ындыг одарларны, девискээрни айтып тургаш быжыглаар.

Владимир ТУТЫНИН.

Төвөн Сибирьниң зона норматив-шинчилел станциязыдан Тыва АССР-де ушаажыл нормалаашкынының девискээр килдизиниң начальниги.

Кооператив: дилээшкиннер, шенелдер

«БАЗЫМНЫҢ» БАШТАЙГЫ БАЗЫМЫ

«Барлык» совхозта хаваа өстүрер «Базым» кооператив арткан чылдың майда тургустунган. Ону аныяк специалист Оңгак Комбуевич Куулардың эгелекчи санаалы, удуртулгазы-биле эгелээн. Кооперативте 7 кижи бар. Олар шупту-ла дөргүлерел улус. Олег, Сергей, Владимир, Федор Доржу алышкылар база Галина Ооржак, Екатерина Иргит, кооперативтиң даргазы боду — мындыг составтыг. Галиназы чаш хаванарны ажаавышаан, эмнеп турар. Үстүнде адааныыс алышкылар шупту хөй янзы билиглиг механизаторлар. Ынчангаш кооперативтиң ажылынга дыка таарымчалыг.

О. Куулар боду ында зоотехник, бухгалтер, экономист болуп ажылдап турар. Кооператив амдыызында 2 трактордуг.

Кедзи ажыл-агыйга өөрү-өөрүн янзы-бүрү хевирлерин ажыглаар дугайында айтырыг тургустунуп келген болганда, сеткил-сагыжы чаңгыс аай улустан эвилелдээш, кооператив тургузар-дыр дең Оңгак Комбуевич шинтпирлээн. Оон мындыг эгелээшкинин совхозу деткээн. Мурнунда профком-даа даргалап турган, сөөлүнде Барлыктың суггарылга системалар эргелелиниң начальнигинге ажылдап тура, экономиктиг үндезин реформазы боттандырарынга боду шуут-ла хол тудуп кирер деп О. К. Куулар шак ынчаар шинтпирлээн. Шак мындыг харыысалгалыг ажылдакчы боду санал үндүрүп, кооператив тургузар деп күзелин илередип ээрге, дирекция аңаа чөпшээрешкен.

«Базым» кооператив баштай-ла совхозтан 30 улуг хаванарны садып алган. Оларны чыл дургузунда өстүрүп азыраан, 36 тонна этти совхозка дужаар кылдыр керээни чарган. Амгы үеде олар 300 хаванны азырап турар. Совхоз 30 муң рубль түңнүг кажаны тудуп берген. Ында чедир кылыр үүрмек чүүлдер бар. Аренда хөлезинин кооператив төлей берген. Тургустунган хүзүнден бээр бо чылдың март 20-ге чедир «Базым» 23 муң рубльди чарыгдаан, мында ажылчыннарның алгаш аванс ажнаны база кирип турар. Бир кижи-ле айда 200 рубль аванс алыр. Амгы байдал-биле алырга, дорт чарыгдалдар аввээш. Хаванга чемни хайындырып, ымчадып бээр. Рационда арбай, сула, кызылчас чарбазы кирип турар. Ымдыызында механизация чок. Ынчангаш мал чеми бедеткээр керекселди чагыя киирген. Ол ышкаш черле чоорту механизацияны калбаа-биле ажыглаарын планнап турар. Чаа кажааны база ацаа таарыштыр тутkан.

Хаванга чем херек болгай, ынчангаш совхозундан бо чылын 30 гектар черни база аренда өзугаар алган, ону ам ажыглап эгелээр.

Үжен хаванны чыл четпээнде-ле 300 чедир өстүрүптери эки-дир. Шынап-ла, кооперативтиң кежигүннери соруктуг ажылдап турар. Ол дээрге эки түңнелдиг болурунуң ылаптыг магадылалы. Алышкылар кооперативи — «Базымның» баштайгы бажымнары черле өөрүнчүг.

Седен ХЕРТЕК.

ЧУРУКТА: кооперативтиң даргазы Оңгак Комбуевич Куулар.

Ондар ОХЕМЧИКТИҢ фотозу.

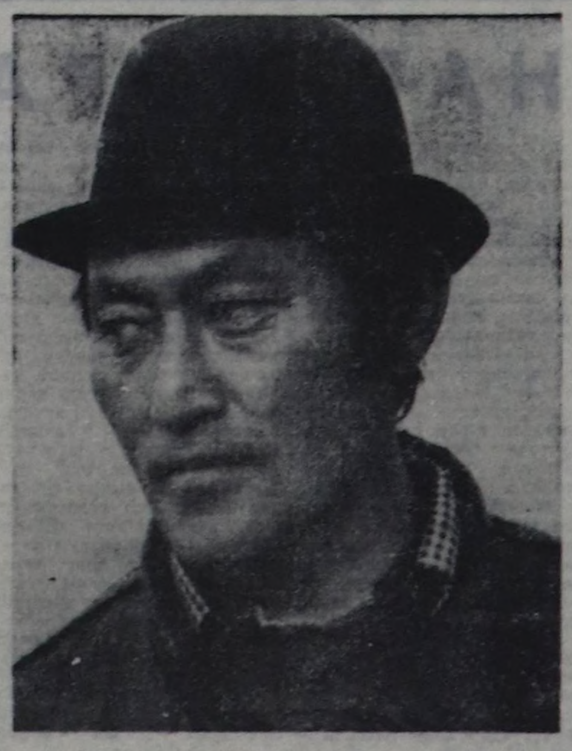

ЧАГЫГЛАРНЫ КҮҮСЕДИП ШЫДААР

Александр Амыр-Ашак-ович Ооржакты Сүт-Хөл районда танывас кижи ховар. Ол ам алды чыл дургузунда автомагазин чолаачылап келген. Баштайгы үеде кадайы Анзат Кужуевна-биле кады ажылдап турган. Малчыннар суур чоогунга чайлаар, күзээр, кыштаар эвес, ырякка чоруур. Оларга чедип-барып чораан, хонар ужурга-даа таварыкыр, автомашиназы үрелип, бензин төнүп, орайтаар — чолаачыга чүү таварышпас дээр боор. Чаңгыс өг-бүле улус кайызы-даа автомагазинге ажылдаары берге болган. Ынчангаш А. Ооржак садыглажырының аргазын кадайындан ыяк өөренип, билип алган. Ол чоруун райпога база ажыктыг болган. Садыг шугумунга ажылдаар улусту тып, шилип алыры берге. А чолаачылар эдерип чоруур садыгжыларны хостаан, складтарга, магазинчерге ажылдадыр апарган.

Александр Ооржак ам бүгү районнуң девискээринде машина-ла чедер черинге шупту-зунга барып каапкан. кайда кым деп малчын барын, ынаар орук кандызын шупту билир. Көшпес, Баян-Кол, Чодураалыг-Сайыр, Чечектиг, Хөлчүктүг, Манчүрек — оон харылаар малчыннарының кол-кол турар черлери ол. Кадыр-берт-даа. Дүне-хүндүс, кыш-чай оох ынаар аргыжар. Малчыларның өзулуг-ла күзенчиг аалчызы.

Эрткен чылын районнуң ажыл-агыңы мергежилдиг кижилериниң социалистиг чарыжын түңнеп турда, А. А.-А. Ооржак бирги черни алгаш, өртектиг түүлдерби-ле шаннаткан.

Ол черле улустуң чагыынга күүседир дээш аажок дыңнангыр, ыызымак, бараанны Кызылдан бээр сураглап тып алыр, ынчангаш чагаан улуска барып чедирер. Кым кандыг бараанны чагааның ыдыраажынга демделеп алыр. Оон автомагазининде бараан кеззээде элбек. «Райпода бараан чок, куруг-дур, канчаптар мен» деп сестерни оон дыңнавас. Айда 15 муң рубль түңнүг бараан саарарын ол доктаамал 125—150 хуу күүседип келгеи.

Хеймер-оол МОНГУШ.

ИНТЕРНАЦИОНАЛЧЫЛАР КЫЛДЫР КИЖИЗИДЕР

Марттың 31-де, субботада СЭКП обкомунуң Политиктиг чырыдыышкын бажыңынга республиканың ниити билиг школаларының директорларының, школаларда партия эге организацияларының секретарьларының, партия райкомнарының идеология ажылы харылап турар секретарьларының, райкүзекомнар даргаларының оралакчыларының хуралы болуп эрткен. Анда «Республика школаларының педагогика коллективтериниң өөредилгелер ортузунга интернационалчы кижизидилгени сайзырадыгайжыдарының талазы-биле сорулгалары» деп айтырыгны сайгарып чугаалашкан.

Хуралды СЭКП обкомунуң бирги секретары Г. Ч. Ширшин башкарып эрттирген болгаш анаа СЭКП обкомунуң секретарьлары А. К. Канзай, В. В. Ресшетов, Тыва АССР-ниг Дээди Советиниг Президиумунуң даргазы Ч.-Д. Б. Ондар, Тыва АССР-ниң чырыдыышкын министри Н. С. Конгар киришкен.

Хуралдың айтырыының талазы биле плеткелди Тыва АССР-ниң Министрлер Чөвүлелиниң даргазының бирги оралакчызы К. А. Маспык-оол кылган.

— Амгы үеде чуртта болгаш бистиң республикада болуп турар чаартылгаларга, болуушкуннарга дүүштүр иниити билиг школаларында байдалды аналитен чугаалажып көөр, улус өөредилгезиниң ажылдакчыларында педагогика коллективтеринде уруглар кижизидилгезиниң талазы-биле кылыр ажылдар-ла хөй болгай, ынчангаш олардан кайы-бир айтырыгны шилип алгаш, оны сайгарар, чүнү кылзывысса экил, бисте чүү чедир кылдынмайн турарыл дээрзин ажыт-чажыт чок чугаалажыр дээн чүве. Бо удаада ынчангаш өөреникчилер ортузунга интернационалчы кижизидилге ажылын шилип алганывыс бо — деп, Григорий Чоодуевич хуралды ажыдып тура чугаалаан.

Экономиктиг болгаш политиктиг айтырыглар-биле кады национал айтырыг амгы үеде чугула черде туруп турар. Оон дугайын парлалгага, партия комитеттериниң пленумнарынга, улус делүтаттарының Советтериниң сессияларынга бижип, чугаалажып, сайгарып турар.

Национал хамаарылгалар, төрээн дылының төөгүзүнүң, национал культураның болгаш кижилерниң бот-боттарының аразында хамаарылгазының айтырыглары совет кижилерин бөгүн чүге дүвүредип турарыл?

Бо бүгү айтырыглап талазы-биле чамдык ажылдар бистиң республикада база чоруп турар.

Бистиң республика хөй национадлыг. Ында чурттап турар 309,6 муң кижиден 198,0 муңу (64,2 хуузу) тывалар, 98,8 муңу (32 хуузу) — орустар, 15 муңу (3,8 хуузу) — өске нациянын кижилери. Ынчангаш бөгүн биске кол чүве — ажыл-херекти сес кырынга эвес, а национал айтырыгга хамаарышкан бүгү-ле чүвени кичээнгейлиг, хынамчалыг көөр дээн ленинчи чаңчылдар ёзугаар ажыл-херек кырынга боттандырары.

Школаларга интернационалчы кижизидилге системазынга кол черни өөредилге чорудуу, чүнүн-даа мурнунда төөгү, обществоведение кичээлдери эвлээр ужурлуг. Башкының хууда туружуундан, оон мергежилин биличиден ол эртемнин дамчыштыр өөредилгениң болгаш кижизидилгениң түңнели көстүү бээр деп чүвени илеткелчи онзалап демдеглээн. Кызыл-Мажалыктың № 1 ортумак школазындан Т. С. Кыргыс, Сарыг-Септи̇г № 2 ортумак школазындан И. А. Достай, Саглы ортумак школазындан Г. К. Куулар, Кызыл хоорай школаларындан Г. Д. Камзалакова, Т. В. Цыренова, В. Р. Фельдман оларның эрттирип турар кичээлдериниң шынарлыг болуп турарының ужуру — кичээлдерге тус черниң төөгү материалдарын чедимчелиг ажыглап турарры.

Интернационалчы кижизидилгеге школаларда чурт-шинчилел музейлери, комнаталары улуг ужур-дузаны чедирип турар. Тураның № 2, Сосновка, Ак-Туруг, Сарыг-Септи̇г № 2, Кызыл-Даг ортумак школаларында бо ажыл бедик деңнелде. Ынчалза-даа республикада чүгле 59 школада музейлер, күш-ажылчы болгаш дайынчы алдар булуңнары бар болуп турары чурт-шинчилел ажылдарынче, өөреникчилерни төрээн черинге ынак болурунга кижизидеринче кичээнгейниң ам-даа кошкаан хереченил турар.

Интернационалчы кижизидилгеге литература кичээлиниң ролю үнелеп четтинмес. Чогаалдарны өөренип тура, өөреникчилер орус болгаш оон-даа өске чоннуң культуразын, төөгүзүн, уран чүүлүн билип алыр. Төөгү, литература кичээлдериниң аңыда, география, музыка, чурулга уран чүүлүнүң кичээлдериниң ролю база-ла улуг. Оларның-биле кады тыва болгаш орус дылдарның башкылаашкыны, ол дылдарны деңге өөредири чүгула айтырыг боов келген. Республикада ниити билигниң 157 школазындан 12 школа өөредилгени орус дылда чорудуп турар, 39-у холушкак өөреникчилерлиг болгаш өөредилгени бүс-тыва дылдарда программа-биле чорудуп турар. 106 школада чүгле тыва өөреникчилер өөренип турар. 64911 өөреникчиниң 72 хуузу тывалар, 28 хуузу орус болгаш оон өске нациялыг өөреникчилер. Школаларның национал составы ыдыг турда, уругларны төрээн ыяшка болгаш оруу дылга өөредири аргежок чугула болуп турар.

Школа болгаш уруглар библиотекаларында уруглар, ылаңгыя тыва дылга чогаалдар, орус болгаш оондаа өске нацияның чогаалчыларының очулга чогаалдары, ССРЭ улустарының тоолдары кончуг ээзээш.

Класстан, школадан дашкаар ажылдарны организастап эрттирери школаларга болгаш училищелерге интернационалчы кижизидилгеге

дыка хөйну бээр. Сөөлгү үеде ол ажыл идепкейжээн. Школаларда национал оюннарга спартакиадалар эртип турар. Кур-Чер ортумак школаның өөреникчилери национал үжүглелдер музейин тургузуп эгелээн. Чамдык школаларда темалыг класс шактарын, утреникчилерни ада-иелериниң киржилгези-биле эртирип турар апарганын илеткелчи мактаан.

Интернационалчы найырал клубтары школа бүргүзүнде эвес, клубтар удурдедир чагаалажыырынга ёйлешпейн, бот-боттарыныче аалдажып, өөредилге-кижизидилге ажылдарының талазы-биле боттуг ажыл-херектерни чорутса эки. Кызыл хоорайның бир школазы бир районнуң бир школазы-биле үүле найыралчы харылзаа тудуп болбазыл. Найыралчы ындыг харылзаа амдыгында чок. Ынчангаш уруглар бот-боттарыни билишпес, хөй-ниитиниң транспортунга дыка хөйну бээр. Сөөлгү үеде ол ажыл идепкейжээн. Школаларда национал оюннарга спартакиадалар эртип турар. Кур-Чер ортумак школаның өөреникчилери национал үжүглелдер музейин тургузуп эгелээн. Чамдык школаларда темалыг класс шактарын, утреникчилерни ада-иелериниң киржилгези-биле эртирип турар апарганын илеткелчи мактаан.

Интернационалчы найырал клубтары школа бүргүзүнде эвес, клубтар удурдедир чагаалажыырынга ёйлешпейн, бот-боттарыныче аалдажып, өөредилге-кижизидилге ажылдарының талазы-биле боттуг ажыл-херектерни чорутса эки. Кызыл хоорайның бир школазы бир районнуң бир школазы-биле үүле найыралчы харылзаа тудуп болбазыл. Найыралчы ындыг харылзаа амдыгында чок. Ынчангаш уруглар бот-боттарыни билишпес, хөй-ниитиниң транспортунга жыр. Ол дугайын санал бергеннер педучилищеден А. С. Даржаа, Чадаананың № 1 ортумак школазының директору М. В. Борбай-оол болгаш оон-даа өскелер чугаалааннар. «Чаш тургаш Сүт-Хөлдүң Сүт-Аксы суурга кожаларым орус оолдар-биле кызыл-даваа, шывык аъттар мунупкаш ойнап, чаңгыс хлеб кескиндизин, чаңгыс борбак огурецти үдежип чип чордувус. Ам ындыг найырал-биле эдержип чоруур өөреникчилериниң чок болуп турарынга дыка-ла хомудаар мен» — деп, Михаил Васильевич шын сеткилинден чугаалаан. Кызыл районнуң Көктей школазының директору Д. Б. Түлуш, Сарыг-Септи̇г № 2 школазында башкы С. М. Достай олар видеосалоннарның өөреникчилерге шуут-ла ажык чогун чугаалаш, оларны школа темазы-биле солаан фильмнер үндүрер кылдыр эде тургузарын негеп, чөптүг бодалдарын илереткеннер. Көдээ школаларга орус дылды орус башкылар башкылаза эки. Кызылда күрүненин пединститудун дооскан чамдык аныяк башкыларның билии куду дээрзин Азас школазының директору А. А. Цырембилов, Бай-Тал школазының директору Б. И. Делег-оол, Мөгетей школазының директору К. К. Монгуш болгаш оон-даа өскелер дыңнеглеп, мөгө сөглаар бо айтырыгның кайчаар шиитпирлеттинерин ажыг-биле айтырып турганнар. СЭКП Улуг-Хем райкомунуң ийиги секретары Б. С. Камбааның, СЭКП Кызыл хооркомунуң секретары В. В. Оскал-оолдуң, пединституттуң башкызы Р. Р. Бегзиниң саналдарын хуралдың киржикчилери адыш часкап уткааннар. Кызыл хоорайга орус-тыва дылдар өөренир топ тургузарын, Улуг-Хем районнуң төвүнде уруглар садтарында тыва дыл өөредилгезин, аныяктар, ылаңгыя өөреникчилер ортузунга интернационалчы кижизидилгеже угланган ажылдарны кол кичээнгейге алыр тургаш, партия органнарын, оон удуртукчуларын шүгүмчүлээр талазы-биле «дидим» базым кылып турар «Тываның аныяктары» солуунну шүгүмчүлээн саналдар оларның сеткилинге дыка таарышкан.

Хуралга СЭКП обкомунуң бирги секретары Г. Ч. Ширшин делгереңгей чүве чугаалаан.

Валентина САТ.
(«Шынның» корр.).

ЧУРУКТА: хуралдың киржикчилери чапсар үезинде.

Овдар ОХЕМЧИКТИҢ тырттырган чуруу.

ХӨЙ УРУГЛАРЛЫГ ИЕЛЕРНИ «ИЕНИҢ АЛДАРЫ» ОРДЕННЕР-БИЛЕ БОЛГАШ «ИЕНИҢ МЕДАЛЫ» МЕДАЛЬДАР-БИЛЕ ШАҢНААР ДУГАЙЫНДА

Тыва АССР-ниң Дээди Советиниң Президиумунуң Чарлыы

ССРЭ-ниң Дээди Советиниң өмүнээзинден **шаңнаары болза:**

БАЙ-ТАЙГА РАЙОНДАН

Тос уругну бажаан болгаш кижизиткен иени «Иениң ал. дары» орденниң I чергези-биле

Аптыы Миченмаа Салчаковна — «Кызыл-Даг» совхозтуң ажылчыны.

Сес уругну бажаан болгаш кижизиткен иени «Иениң алдары» орденниң II чергези-биле

Балчый Чечек Маадыровна — «Кара-Хөл» совхозтуң ажылчыны.

Алды уругну бажаан болгаш кижизиткен иелерни «Иениң медалы» медальдың I чергези-биле

Салчак Мария Очуровна — райпо ажылчыны.

Салчак Чечекмаа Шомбуловна — «Мурнакчы» совхозтуң ажылчыны.

Сат Зоя Евгеньевна — районнуң Культура бажыңының ажылчыны.

Беш уругну бажаан болгаш кижизиткен иени «Иениң медалы» медальдың II чергези-биле

Лопсан Галина Хертековна — «Мурнакчы» совхозтуң ажылчыны.

БИИ-ХЕМ РАЙОНДАН

Чеди уругну бажаан болгаш кижизиткен иени «Иениң алдары» орденниң III чергези-биле

Койбу Бите-кыс Кирововна — «Өөк» совхозтуң ажылчыны.

Алды уругну бажаан болгаш кижизиткен иелерни «Иениң медалы» медальдың I чергези-биле

Куулар Сарыг-кыс Доржуевна — «Эзербек» совхозтуң ажылчыны.

Очур Светлана Салчаковна — «Эзербек» совхозтуң мал эмчизи.

Салчак Зинаида Содуамовна — райпода магазин эргелекчизи.

Беш уругну бажаан болгаш кижизиткен иелерни «Иениң медалы» медальдың II чергези-биле

Сат Зоя Васильевна — «Саян» совхозтуң саанчызы.

Тожумей Мария Күжүтетовна — «Өөк» совхозтуң саанчызы.

Эник-оол Татьяна Сундуевна — «Кызыл тараачын» совхозтуң бызаа ажаанчызы.

СҮТ-ХӨЛ РАЙОНДАН

Беш уругну бажаан болгаш кижизиткен иелерни «Иениң медалы» медальдың II чергези-биле

Моигуш Галина Чигжиевна — «Октябрь 30 чылы» совхозтуң ажылчыны.

Моигуш Лариса Калдар-ооловна — бажың эзи, Бора-Тайга суур.

Ооржак Роза Доржуевна — «Октябрь 30 чылы» совхозтуң ажылчыны.

ТАНДЫ РАЙОНДАН

Алды уругну бажаан болгаш кижизиткен иелерни «Иениң медалы» медальдың I чергези-биле

Байыр Мария Алдын-ооловна — бажың эзи, Балгазын суур.

Сенги Татьяна Салчаковна — Межегей ортумак школазының башкызы.

Беш уругну бажаан болгаш кижизиткен иелерни «Иениң медалы»» медальдың II чергези-биле

Балган Елана Тюлюшовна — ясли-сад ажылчыны, Хову-Аксы суур.

Бочкарева Галина Иванов. на — «Россия» совхозтуң ажылчыны.

Кудер-оол Галина Бегзи-Сюрюновна — «Тыва кобальт» комбинаттың ажылчыны.

Күжүгет Раиса Кан-ооловна — ССРЭ-ниң 50 чылы аттыг совхозтуң ажылчыны.

Оюн Алдын-кыс Семеновна — «Сосновское» дуржулга-бүдүрүлге ажыл-агыйының саанчызы.

Оюн Зоя Бородоковна — «Коммунизминиң херели» совхозтуң ажылчыны.

Оюн Светлана Тонгуловна — бажың эзи, Кызыл-Арыг суур.

Чоолу Нина Кара-ооловна — «Коммунизминиң херели» совхозтуң ажылчыны.

ТЕС-ХЕМ РАЙОНДАН

Сес уругну бажаан болгаш кижизиткен иени «Иениң алдары» орденниң II чергези-биле

Чооду Розалия Дамбаевна — Берт-Дагның участок эмнелгезиниң повары.

Алды уругну бажаан болгаш кижизиткен иени «Иениң медалы» медальдың I чергези-биле

Санчат Елена Чоодуевна — райпо столоваязының повары.

Беш уругну бажаан болгаш кижизиткен иелерни «Иениң медалы» медальдың II чергези-биле

Оюн Валентина Саяновна — уругларның уран түүл школазының башкызы.

Чагар-оол Билчеимаа Лаязыевна — бажың эзи, Самагалдай суур.

УЛУГ-ХЕМ РАЙОНДАН

Алды уругну бажаан болгаш кижизиткен иелерни «Иениң медалы» медальдың I чергези-биле

Бады Дуня Туматовна — бажың эзи, Ак-Тал суур.

Дарыма Светлана Улуг-Карановна — «Ак-Туруг» совхозтуң ажылчыны.

Мага Татьяна Оюновна — бажың эзи, Ак-Туруг суур.

Мэргыы Валентина Доңгаковна — «Ак-Туруг» совхозтуң ажылчыны.

Беш уругну бажаан болгаш кижизиткен иелерни «Иениң медалы» медальдың II чергези-биле

Гавайдулина Тамара Давыдовна — бажың эзи, Шагаан-Арыг хоорай.

Нарылкова Елена Александровна — «Шагаан-Арыг тудуг» трестиң экономизи.

Сайбуу Зоя Чуглуровна — «Ак-Туруг» совхозтуң саанчызы.

Сержит Тамара Биче-Наваевна — «Ак-Туруг» совхозтуң ясли-садигинде няня.

Тыва АССР-ниң Дээди Советиниң Президиумунуң Даргазы Ч.-Д. ОНДАР.

Тыва АССР-ниң Дээди Советиниң Президиумунуң Секретары В. КАЖИН-ООЛ.

Кызыл хоорай. 1990 чылдың март 27.

Лекция пропагандазы

ЧАА АРГАЛАРНЫ АЖЫГЛААР

Амгы үеде лектор кижиниң ажылы улам нарыядаан болза-даа, лекция, беседага чоннуң негелде-хереглели эвээжевейн турар. Ынчангаш лекторлар бодунуң ажылыныш арга-дуржулгазын солчуп, чаартып тургаш, чон ортузунга тайылбыр ажылын улам нептередирин оралдажып турар. Ындыг хевирлиг угланыышкын-биле ажылдаарының дугайында чугаа чоокта чаа болуп эрткен хоорайның «Билиг» ниитилелиниң семинар-хуралынга болган. Семинарның киржикчилери: хоорайның «Билиг» ниитилелдериниң эге организацияларының даргалары, лекция пропагандазының харысалгалыг организаторлары, хоорайның «Билиг» ниитилелиниң амгы үеде ажыл-чорудулгазының байдалын сайгарып көрбүшаан, моон соңгаргы сорулгаларын тодаратканнар.

Хоорайның «Билиг» ниитилелиниң баштаар чериниң даргазы И. Ф. Дружинкин ол семинарга дыңнадыг кылгаш, эрткен чылын олар эки ажылдаан деп түңнел кылган. Ындыг дидим түңнел үндезин чок эвес черге чугаалаттынган деп чүвени ол ындыг фактылар-биле бадыткады. Эрткен чылын хоорайның лекторларының күжү-биле ийи муң ажыг лекция номчуттунган азы план-графикти 101,4 хуу кылдыр күүсеткен. Хоорайның лекторлары чүгле хоорайның коллективтерии эвес, а харын районнарның лекция хандырылгазынга үлүүн база киирип турар.

Ниитилелдиң кол угланыышкыннарының бирээзи — аныяк кадрларны, чаа өзүбиле ажылдап билир ындыг лекторларны белеткээри болур. Хоорайда аныяк лекторларның дөрт школазы бар. Ынчалза-даа ол эвээш, анаа немей дүрмүлгалыг лекторларны школалаарже, ортумак болгаш дээди өөредилге черлеринче чоруткан. салым-чаяанныг кижилерни шилип, өөредип, дузалаары чугула дээрзин ол айыткан.

Лектор кижиниң кол сорулгазы — кандыг-бир болуушкунга хамаарыштыр дыңнадыгга калбак тайылбырны кылбышаан, ол дыңнадыгга шын угланыышкынныг билиглерни дыңнакчыларга чедирери. Дыңнакчылар бодунуң талазындан хөй-ле үүлдү билип алырын орайдажыр. ынчалза-даа чаңгыс лектор янзы-бүрү темалыг айтырыгларга долу харыы бээри кончуг берге. Ынчангаш аңгы-аңгы угланыышкынныг лекторлардан тургустунган комплекстиг үүгүшкүннерни кылып тургаш, айтырыг-харыы азы «төгерик стол» хевирлиг ужуражыышкыннарны күш-ажылчы коллективтер мурнунга кылыры үениң байдалынга тааржып турар дээрзин семинарның киржикчилери деткээн.

Лекцияның дээштиг болуру ийи үүлден кончуг хамаарыжыр. Бирээде, ону эки организастаанындан, ийиде, лекторуң эки белеткелинден. Бирги үүлге колдуундала лекция пропагандазының организанчыларының болгаш «Билиг» эге организацияларының даргаларының ажылхеректери хамаарыжыр. Ол дугайында хоорайның «Билиг» ниитилелиниң референтизи Л. Б. Дьяконова ажыктыг сүмелерни семинарның киржикчилеринге берген.

— Ийе харын, амгы үеде чамдык коллективтер лекция дыңнаар хөңнү чогун билип турар бис — деп, ол чугаалаан. — Хамык ужур лекция пропагандазын шын организастап шыдавайн турарывыста. Чүнү-даа мурнай аудиторияларны белүктеп, шын хуваап, паспортизациялап кылып алыры кончуг чугула. Оон соонда ол аудиторияларның аайы-биле, оларның негелде-хереглелдеринге дүүштүр план-графикти тургузуп алырга, ынчан лекцияның дээштиг чорууу элээн чедимчелиг болур.

Шыпап-ла, хоорайда-даа, районнарда-даа эвээш эвес лекциялар номчуттунуп турар. Бир эвес кандыг тематика колдап турарын көөр болза, база бир янзы — ол дээрге экономика, эрге-хөөйлу, медицина, шериг-патриоттуг темалар бооп турар. Уран чүүлге, литературага, культурага хамаарышкан лекциялар кончуг эвээш. Ындыг темаларны план-графикче киирер болза эки.

Ийиги үүлге хамаарыштыр алырга, лектор кижи чүгле эки белеткелдиг болур эвес, а харын эки оратор болур ужурлуг. Лектор бүргүзү оратор бооп шыдавас. Ынчангаш республиканың «Билиг» ниитилелиниң баштаар черинин харысалгалыг секретары А. А. Астраханцева бодунуң дыңнадыгына лекторуң оратор болурунуң уран арга-ларын, оон мергежилин бедидиреринге доктаагаан. Лекторларның оратор болурунга дузалаар методиктиг сүмелер бисте эвээш. Ол дугайында тускай брошюралар чок болганындан база оларны өөретпейн турарывыстан бистиң лекторларывыстың дыл-домаа чевен, сеткилге дээрзи чегей болуп турар деп, ол онзалап айыткан. Ынчангаш лектор активинге дузаламал кылдыр Тула хоорайга Бүгү-эвилел семинарынга чорааш эккелгени лекторуң уран мергежилинин болгаш оратор уран үүлүнүң дугайында тускай брошюраларны республика типографиязында хөй тиражтыг кылдыр парладырын планнаан турарын ол дыңнаткан.

Республикада беш муң ажыг лекторлар бар. Олар боттарының белеткелининг талазы-биле аңгы-аңгы. Бир эвес оларның оратор болурунуң уран арга-ларын көөр болза база чедир кылдынмайн турар үүлдериивис хөй. Ынчангаш СЭКП обкомунуң Политиктиг Чырыдыышкын бажыңының консультантазы Г. Б. Оюн бодунуң саналынга чырыдыышкын бажыңының чанынга лекторларның уран аргаларын көдүрер школаны организастап чорудар деп чугаалаанын семинарның киржикчилери деткээн.

СЭКП обкомунуң лекторлар бөлүүнүң удуртукчузу Г. В. Колмаков семинарга санал бергеш, лекция пропагандазының ажылынга янзы-бүрү арга-хевирлерни ажыглап тургаш, дыңнакчыларның сонуургалын чедип алыры чугула дээрзин айыткан. Ол ажылды партия организацияларыл холга ап, доктаамал чорудары — оларның амгы үеде кол ажылының бирээзи.

Амгы үеде чуртта-даа, делегейде-даа болуп турар нарын болуушкуннарны кижи бүрүзү билип алыксаар. Ынчангаш бистиң лекторлар билиглерни чонга чедирер дээш амыр-дыжын бодавайн чоруп каарлар. Оларга хүндүткелдиг, камнаг болуруларны күзедим. Бир эвес силерниң коллективиңерде тускай лекция хүнүн доктаадып каан болза, ол дыңнакчыларга-даа, лекторларга кончуг-ла таарымчалыг болур ийик. Ындыг хүнден тургузуп алырын утпанар!

Шомаадыр КУУЛАР.
СЭКП обкомунуң лектору.

Чарыштың тиилекчилеринге шаңналдар

Тыва АССР-ниң Министрлер Чөвүлели биле профэвилелдериң область чөвүлели көдээ ажыл-агыйның адырлар аайы-биле коллективтериниң, совхозтар ажылчыналарының болгаш Тыва агроүлетпүр эвилелиниң өске-даа бүдүрүлгелериниң база организацияларының 1989 чылда Бүгү-россияның социалистиг чарыжының түңнелин үндүргеп.

Анаа тиилекчи болган дыка хөй коллективтерни РСФСР-ниң Агроүлетпүркүркомунуң, РСФСР-ниң Агроүлетпүр комплекизинин ажылдакчыларының профэвилелиниң республика комитединиң Хүндүлел вымпелдери база 500-тен 1000 рубль хемчээлдиг акша-биле шаңнаан. (Мурнакчылардың көргүзүглерин бо чылдың март 24-те «Шын» солунга парлаан).

1. Чер ажылынга эң эки түңнелдиг болган бригадалар болгаш звенолар

Суггатчылар: **Ооржак Н. Ч., Маңнай Ш. С.** — «Бай-Тал», **Саая О. Д.** — «Искра», **Самбу С. А.** — СЭКП-ниң 25 съездизин аттыг совхозтар.

Мал чеми белеткекчилери: **Бюрбюжап Б. Н.** — «Ак-Туруг» совхоз.

Картофель өстүрүүчүлери: **Оюн М. Н.** — «Барлык», **Иргит Ч. Д.** — «Хемчик» совхозтар.

Теплицаларның ногаажылары: **Күжүгет З. Б.** — «Кызыл» совхоз.

Ажык шөлдериниң ногаажылары: **Чараштан Т. Ш.** — «Кара-Хаак», **Шадрина В. М.** — «Кызыл» совхозтар.

2. Маалын бригадалар:

Чула К. Б. — «Мөрен», **Дудуп В. И.** — «Терё-Хөл», **Монгуш Д. К.** — «Найырал», **Данаа Х. К.** — «Терё-Хөл», **Арина В. С.** — «Кызыгаар» совхозтар.

3. Сарлык бригадалары:

Иргит И. У.-К. — «Мөген-Бүрен», **Кула А. Х.** — ССР Эвилелиниң 60 чылы аттыг совхозтар.

4. Сүт-бараан фермалары:

Чалаан-оол Х. Қ. — «Енисей», **Балдан Р. О.** — «Улуг-Хая», **Доңгак Б. С.** — «Октябрьның 30 чылы» совхозтар.

5. «Кызыл» куш фабриказының звенолары:

Пахарькова Н. Н. — куш ажаакчызы.

Иванова В. В. — дагаа оолдарының ажаакчызы.

РСФСР-ниң Агроүлетпүркомунуң, РСФСР-ниң Агроүлетпүр комплекизинин ажылдакчыларының профэвилелиниң республика комитединиң Хүндүлел дипломнары база 65 рубль хемчээлдиг акша шаңналы-биле шаңнатканнар.

1. Хойжулар:

Монгуш Д.-К. А. — «Тиилелге», **Сафонов И. П.** — «Революцияның чалбыыжы», **«Салчак Х. Л., Маады В. С.** — «Саян», **Содунам Д. С.** — «Барлык» совхозтар.

Өшкү кадарчылары: **Мажаа У. Б.** — «Таңды сыны», **Седин О. М.** — «Ак-Туруг», **Даваа М. Д., Идам А. К.** — «Эйлиг-Хем», **Шактаржык Б. Т., Чаш-оол М. В.** — «Улуг-Хая», **Сенди-Хуурак Б. Б.** — «Х Улуг хурал» совхозтар.

Хой семиртилгезинде малчыннар: **Монгуш С. Ч.** — «Сукпак» совхоз.

Бызаа ажаакчылары: **Курильская Г. Т.** — «Ленинчи оруқ», **Ондар О. М.** — «Саян» совхозтар.

2. Сааичылар:

Сат Б. Д., Монгуш М. С., Арандол С. Х. — «Көк-Тей» совхоз.

3. Чылгычылар: Түлүш А. Д. — «Ишкин» совхоз.

4. Сарлыкчылар: Бегзи Х. Д. — ССР Эвилелиниң 60 чылы аттыг совхоз.

5. Комбайнерлер:

Кудрявцев Ф. С., Кудрявцев А. С. — «Революцияның чалбыыжы», **Доңгак О. Д.** — «Алдан-Маадыр», **Хөваалыг М. Б.** — «Найырал», **Араакчаа К. Б.** — СЭКП-ниң XXV съездизин аттыг совхозтар.

6. Тракторист-машинистер:

Чебочаков А. А. — «Сосновское» дуржулга-бүдүрүлге ажыл-агыйы, **Янчат А. В.** — «Тиилелге» совхоз.

ТӨЛЕПТИГЛЕР КАЙЫ ХӨЙ

Чолаачы кижиниң амыдыралынга чүү турбас деэрил. Бергелер бо-ла таваржып кээр. Ону «Тоора-Хем» совхозка ажылдап келген хөй чылдарымның дургузунда көрүп келдим.

Бо удаада совхозувустуң специалистерин Улуг-Хем районче чедирип чорумда, Хайыракан бетинге бензин хоолайы үзүлгеш, кывар чүүл тогуглеш туруп берген. Тостостуң соогу. Дүнеки оруктап эрткен-дүшкен машиналар дозуп-ла тур мен. Корум-чурум кайда-даа дүшкүүрлүг турда, кандыг чолаачы дөктаарыл, шупту эрте халдып чоруй баар. хоржок. Мырыңай чөгелим төөгеш, машинамны каапкаш, чоруурум кырында турумда, сарыг өңнүг «УАЗ-469» маркалыг машина тура дүштү. Чолаачызы көңгүс аныяк оол. Ол харын дуза чедирдя. Оглум ышкаш оглумга өөрүп, четтиргенимни илередип тура, атсывын айтырып алырын уткан болдум. Сөөлүнде кээп халактаан мен.

Тыва аныяктарның аразында кем-херек үүлгедикчилери-даа, мээң таварышканым оол дег төлептиг, чараш мөзүг-бүдүштүглер-даа бар. Сөөлгүлери бужар чүүлдер кылып чоруурлардан каш катап хөй, чүгле буянныг сеткилдиг кижилер эскет чок болбазыпте.

Бистиң аныяктарывысты эки орукче утлап-шиглээр, оларга чогуур үезинде деткимчени көргүзер чүве болза, корум-чурум айтырыы сөөлүнде барып хүннүң айтырыындан дужуп болур дээрзинге бүзүрээр мен.

Сургакчы ЧАМЫЯН.
Тожу район.

КАИ ажылдакчыларының чэнгейинге

ОМААШ БИЛЕ СЕРЭЭ ЧУРААН ОРУК ДЕМДЭЭ ЧҮГЕ ЧОГУЛ?

Бистиң республиканың төвү Кызыл хоорайже автомашиналыг-даа, автобустаадаа барыын болгаш өске-даа чүктерден барып, чоктап, кирип ораргa, омааш биле серээ чураан орук демдээ кайыын-даа келген кижилерге кайда чемненир чер барын айтып бээр ужурлуг. Ол демдек чогундан ырак-узактан орук сунган аржааннаар, куроттаар дээн аян-чорукчуларывыс, аалчыларывыс-даа харын боттарывыс-даа кафе азы столовая дилеп азып турар аргаган бис.

Өске орук демдектери — шуут кирип болбас, аар чүүк сөөртүр автомашиналар эртпес болгаш кирбес дээш оон-даа оскелери шуут бүрүнү-биле кудумчуларда астынганы аажок эки-дир харыы.

Бо демдекти чүге көргүспейн барганыңа чылдагаанны — орукка чораан чолаачыларның база өске-даа чоннуң Кызылга келгеш чемненип алыр түскай чери — столовая азы кафе көрдүнмээнинде боов турар.

Элегес-Аксы суурга кирип чорда, ээр черниң чанында демги демдек ында кончуг илден согун-биле айтып каан көстүп келир, оон уу-биле чоруткаш, орук чорааннарны чемненип алынар деп сагындырып турары ол. Шейын чемни ижип алгаш, сагындыртыр чер ышкаш база хоорай төвү кирер кудумчуларда колдуунда хоргудалдың демдектерин аазып каан боор-дур.

Чолаачылар, аалчылар аян-чорукчулар чемненир черни найысылалдың төвү Кызыл хоорайга чогумчалыг шиитпирлээш, чоокку үеде кылыр болза эки боор. Ол ышкаш база оон ажылдаар шагын таарыштырып, эртенгиниң 7 шактан кежээкиниң 19 шакка чедирер. Ону чон дилеп эвес, негеп турары чөптүг.

Шак мындыг байдал чаа туттунуп турар Шагаан-Арыг, Чадаана болгаш Ак-Довурак хоорайларда тургустунган. Оларны эде көөр ейү келген, омааш биле серээ чураан орук демдектерин согун-биле айтып, чоокшулаарының хемчээлин көргүзүп турар.

Тадар-оол КУУЛАР.

Сибирьниң национал театрлар фестивалы доозулган

«УЖУРАШКЫЖЕ БАЙЫРЛЫГ, ӨҢНҮКТЕР!»

Бо чылдың март 20-ден 29-ка чедир Тываның төөгүзүнде бир-ле дугаар республиканың найысылалы Кызыл хоорайга болуп арткан Сибирьниң национал театрларының фестивалы ажылын доозкан. Хакасияның, Якутияның, Даг-Алтайның шии театрларының артистери, режиссёрлары, культура ажылдакчылары фестивальга кымым тиилекчи болурун четтикпейн манап тургулаан. Тываның хөгжүм-шии театрының артистери база жюриниң шиитпирин четтикпейн манап турганы билдингир. Уран талантызын, арга-мергежилин, чогаадыкчы чоруун чонга бараалгатқан түрк дылдыг театр артистериниң чедиишкиннерин үлежир күзелдиг кызылчылар база өрге маңаан сары дег, түңнелшиитпирни билип алыр дээш «Үндүлелдиң Демдээ» орденниг хөгжүм-шии театрынче далажып чыглып эгелээн.

Ыяшаймайн канчаар, жюриниң болгаш көрүкчүлерниң шииткелинче Тываның хөгжүм-шии театры Чылгычы Ондарның «Ханныг истер», япон драматург Дзюндзи Киноситаның «Дуруяа чүглери» деп шиизин аныяктарның шенелде театр-студиязының, Даг-Алтайның шии театрының Антон Юдановтуң «Туба», Борис Укачинниң «Ким мен?», Хакасияның «Чичиген» театр-студиязының Юрий Топоевтиң «Аглона, чурттап-ла көр», «Мирген-оол биле Биргал-кыс», Якутияның Нюрба күрүне театрының Василий Далан-Яковлевтиң «Ханныг ежээн демдээ» деп шиилери кирген турган.

Жюриге шиитпирлээри эң-не берге, нарын айтырыг тургустунуп келген. Оларның ортазында чидиг маргылдаа минута, шак бүрүзүнде кыптыгып кээп турганы билдингир. Ыяшаңгаш номчукчуларга жюри кежигүннерин таныштырар болдым. Жюриниң даргазы РСФСР-ниң Театр ажылдакчыларының эвилелиниң баштаар черинниң национал театрлар талазы-биле ажылдакчызы, театр талазы-биле критик Татьяна Леваньшина, орадакчызы Чөөн-Сибирьниң культура институдунуң профессору, уран чүүл эртемнериниң доктору Валентина Найдакова, кежигүннери «Сибирьниң оттары» сеткүүлдүң редколлегия кежигүнү, Новосибирск хоорайда театр талазы-биле критик Лолли Баландин, Кызылда педагогика институдунуң улуг башкызы, философия эртемнериниң кандидады Тамара Будегчиева, Тываның эртемшинчилел институдунда литература секторунуң эргелекчизи, дыл эртемнериниң кандидады Зоя Самдан олардыр. Жюри ыяаар ажылдап турар аразында, кызылчылар национал театрлар артистериниң каттышкан концертин көөрү-биле хөгжүмшин театрының олуттарын аялеп эгелээн.

Бистиң театрның администратору-биле ужурашкаш, моон мурнунда шии көүлделериниң үезинде парлалга ажылдакчыларынга аңгылаан олуттарга билеттерни садыпканындан аалчылар, бистиң журналистеривис эпчок байдалга таваршыканын чугаалаан мен. Ол бо удаада бирги олуттуң сандайларын парлалга ажылдакчыларынга тускайлаанын дыңнатты. Ыначала-даа ыанганын бажын ыт чизин дээри ышкаш ол олуттарга билеттерни бүрүү-биле садыпкан болган. Ам база эпчок байдал. Телевидение ажылдакчылары суг олут чогундан киносюжет тырттырып келген аппаратарының хааржактарының кырынга олурар ужурга таварышты. Ындыг харысалга чок, мегечи администраториң театрның удуртукчулары чугаалажып көөрлер ыйнаан.

Алдын-шокар кежеге-даа ажыттынган, адыш часкаашкыннары зал дургаар диңмиреп эгелээн. Сцена кырынга сураглыг «Аяк шай» деп ырының аллгазының адаабиле ак шаажаңнар тутқан артист кыстар куулар дег салдап, самнап үнүп келдилер. Кижи бүрүзү национал хептерии кеткен, РСФСР-ниң алдарлыг артизи Екатерина Кенденбиль, алтай артист Ирина Охрина, хакас Алиса Кыласова, якут Лидия Васильева йөрээл сөстерин шүлүктеп, ырлап-турган, көрүкчүлерге, аалчыларга изиг байырны чедирип, боттарының төрээн дылдарынга чугаалаарга, очулдурукчу чокка көрүкчүлер тода билип алганнар.

Каттышкан концертти уран талантызы-биле улус чонну кайгаткан «Тыва» ансамбльдиң артистери сыгыт-хөөмей-биле эгелээн. Оон соон дарый РСФСР-ниң болгаш Тыва АССР-ниң улустуң артизи Тываның айлаң кужу Кара-ыыс Мунзук тыва улустуң кожаң ырызын чонга бараалгатқан. Сценаже РСФСР-ниң алдарлыг артизи Николай Өлзей-оол үнүп келгеш, «Кайгамчыктыг интернационал» болгаш алтай улустуң ырызын шаанда ырлап чораан аныяк үнү хевээр бадырыптарга, көрүкчүлер катап ырлаары-биле чалап турду. Алтай артист Ирина Охрина «Алтайның көк дагларын», хакас Николай Тачеев «Ye-шак» деп ырыны, ол ышкаш Хакасияның Лермонтов аттыг театрының артизи Алиса Кызласова «Бөгүн, даарта хамның хамнаашкыны» деп ырызын, «Дон-Кихот» деп балеттен танцыны балет артизи Айлана Чанзанның күүсеткенин, аныяктарның «Күзел» театр-студиязының артистериниң «Аза дээрбези» деп шиинден үзүндүнү ойнаанын, Тыва АССР-ниң алдарлыг артистери Алзат Куулар биле Тамара Ондарның «Аяк шай» деп ырызын көрүкчүлер тергиин-не соңуургаан. Ол ышкаш РСФСР-ниң улустуң артизи Хүргүлек Конгар биле РСФСР-ниң алдарлыг артизи Екатерина Кенденбиль оларның «Малчын арат», артистер Сергей Ондарның «Авай», Титов Салчактың «Көшкүн арат», РСФСР-ниң алдарлыг артизи Люндюп Солун-оолдуң «Чылгычының баштак ыры» деп ырыларын болгаш өске-даа көргүзүглерни көрүкчүлер үзүктел чок адыш часкаашкыннары-биле үдеп турдулар.

Концертти Якутияның Нюрба театрының артистериниң аас чогаал композициязы-биле доозуптарга, тыва, хакас, орус, бурят, якут артистер шүлүк холдарындан туттунчупкаш, сценадан көрүкчүлер залынга чедир ырлап, самнаашаш, катап сцена кырынга өөрүшкү-маңнайлыг туруптарга, оларның интернационалчы найыралы үүректерже дамчып түргүлаар. Олар «Ужурашкыже байырлыг, өңнүктер!» деп сеглеп турганзыг. Оон соонда Сибирьниң национал театрлар фестивалының бүгү киржикчилеринге чогаадыкчы чедиишкиннерин күзевишаан, көрүкчүлерниң мурнундан изиг байыры Тыва АССР-ниң Министрлер Төвүлелиниң даргазының бирги орадакчызы К. А. Маспык-оол, РСФСР-ниң улустуң артизи К. Н. Мунзук олар чедирген.

Үзүител чок адыш часкаашкыныңың адаа-биле сценаже жюри комиссиязының даргазы Татьяна Валерьевна Леваньшина үнүп келгеш, жюриниң шиитпирин көрүкчүлерге дыңнатқан. Шыпаала, чаңгыс черге чыглып келген театр ажылдакчыларының кады ажылдажылгазынга, бот-боттарын ханы билчиринге, чогаадыкчы арга-дуржулганы солчурунга фестиваль улуг ужур-дузалыг болган дээрзин ол демдеглээн. Театрларның белеткээн шиилерин хостуг көргүзеринге, репертуар политиказын дилеп тывырынга, режиссёрларның бот-тускайлаң болурунга, артистерниң чогаадыкчы ойнаарынга, театр бүрүзүнүң тускай үнүүр хевирлеттинеринге фестиваль чаа, чогаадыкчы оруктарны тып шыдаан.

Драматург Чылгычы Ондарның «Ханныг истер» деп шиизинге төрээн чонунуң эрткен төөгүзүн ханы дилеп тывар дээш шеңээни, шии көргүзүүүнүң бедик тургустунганы, амыдыралчы овур-хевирлерни көргүскени, артистериң чогаадыкчы ажылы дээш республиканың хөгжүм-шии театрын онзалап демдеглээн. Ол ышкаш «Дуруяа чүглери» деп япон шиинге делегейниң театр уран чүүлүнүң арга-дуржулганы чогаадыкчы ёзу-биле шиңгээткени болгаш уран чогаалды көрүкчүлерге дамчыдып шыдааны дээш аныяктарның «Күзел» театр-студиязын база демдеглээн. Оон ыңай Даг-Алтайның шии театрының А. Юдановтуң «Туба», Хакасияның «Чичиген» театр-студиязының Ю. Топоевтиң «Аглона, чурттап-ла көр» деп шиилерин национал мөзүг-шынарны дилээринге чогаадыкчы дилээшкиннери, төөгүнүң арынарын көргүзеринге чаартыкчы чоруу база бедик күүселде культуразы дээш демдеглээнин дыңнадырга, көрүкчүлер өөрүшкүзүн диңмиттиг часкаашкын-биле илереткен. Василий Далан-Яковлевтиң «Ханныг ежээн демдээ» деп шиизин ойнап көргүскен Якут АССР-ниң Нюрба шии театрынга национал уран бодалдарны делгеми-биле көргүскени болгаш янзы-бүрү овур-хевирлерни шыныы-биле илереткени дээш база бедик үнелелди берген.

Чогаадыкчы чедиишкиннери дээш артистер Айдың Мортай-оол, Ордан Дамба-Хуурак («Ханныг истер»), Валерий Киндиков («Туба»), Юрий Топоев, Фанна Боргоякова («Аглона, чурттап-ла көр»), Галина Доржу, Николай Ооржак («Дуруяа чүглери»), Владимир Семенов, Семена Слепцова («Ханныг ежээн демдээ») оларны жюри база демдеглээн. Келир үеде уран талантылыг артистер болуп өзүп орар Ольга Кузина («Фигаронуң кадайланыышкыны»), Евгений Папитов («Туба»), Кирилл Султреков «Кыстар чажының байырлалы») оларны болгаш фестивальды дүрген болгаш бедик деңнелге чыдыып турганы дээш якут журналист Николай Крыловту демдеглээнин айтыр апаар.

Хакас, якут, даг-алтай артистериң удуртукчуларына болгаш демдеглеттирген артистерге белектерни база Тываның сураглыг чүрүкчуларының чуруктарын Тыва АССР-ниң культура министри Чылгычы Чимит-Доржуевич Ондар чогаадыкчы чедиишкиннерни күзевишаан, байырладыг байдалга тывыскан.

Сибирьниң национал театрлар фестивалынга чыглып келгеш, чогаадыкчы уран талантызын чонга бараалгатқан артистер ол үеде ажылдап турган парлалга төвүнүң чогаадыкчы тургусканын ёзугаар национал театрларны моон соңгаар улам хөгжүдер талазы-биле тускай шиитпир-төлевилелди хүлээп алган. Ийи чыл болгаш Сибирьниң национал театрлар фестивалы Хакасияның төвү Абакан хоорайга болур. Аңаа ужурашкыже байырлыг, өңнүктер! Кижи бүрүзүнүң күзели ынчыг.

Сарыг-оол КУУЛАР.
ЧУРУКТА: каттышкан концерттен көөрүзүг.
Ондар ОХЕМЧИКТИҢ тырттырган чуруу.

ХӨӨР-ТАЙГА—БАЙЛАК ОРАН

Бо чылдың октябрь 31-де үнген № 252 «Шын»-да Борис Баазанович Чюдюктуң «Тураскаалдарга хумагалал» деп чүүлүн номчуп танышкаш, ол саналга каттышпышаан, бодумнуң саналымны база бижиксеп түр мен.

Шынап-ла, бойдустуң чайгаар бүткен болгаш ниитилелдиң тургускан тураскаалдарын камнап камгалаар, ону хүндүлеп көөрү хамаатыкижи бүрүзүнүң хүлээлгези деп бодаар мен. Хемчиктиң ол-бо талаларындан кижи аскан улуг, биче хемнерниң уннарында, кадыр-кашпалдарының хаяларында даштарыны оюп сиилбип тургаш чуруп көргүскен аң-мең, дириг амытаннарның дүрзү-хевирин бо-ла көрүп болур.

Чижээ, Үрбүнүүн, Кашпалдың, Шелениң, Теректигниң, Шом-Шумнуң, Улуг-Актың, Көшпестиң, Манчүректиң ындыг чуруумалдарын көрүп болур. Оон ыңай кижи дүрзү-хевирин көргүскен чайгаар бүткен болгаш чонүп-чазап кылган көжээлер оймак-шөлчүгешкер бүрүзүүнде.

Бир эвес Чадаананың Үстүү, Алдыы хүрээлерин үревейн, Тываның төп музейлери кылдыр тургускан болза, амгы үениң болгаш келир үениң аныяк салгалынга кайы хире солун болгаш үнемчелиг болбазыл.

Оон ыңай Хөр-Тайганың Бичии-Бөш-Даргга, Алдыы-Ишкин ооруунга, Кызыл-Тайганың Хорумнуг-Бажыңга бичии дуганнар дүрзү-хевири тургускаш, ону чыл бүрүде дагып турган чүве. Тайга-таңдызынга тыва кижилер чүдүп-тейлеп, хүндүлеп чораанын бодап көөрге, хүндүткел деп үвении шыңгыы сагып чорааны илдең. Ол дуганчыгаштар Чадаана хүрээлери-биле кады узуткаттынган.

Мээң өскен черим Хөр-Тайганыч Шеле деп чер чүве. Ам Хөр-Тайгам дугайында билир шаам-биле номчукчуларга таныштырып көрейн. Тайганың девискээрин алыр болза, кайы-даа талары 8-9 километр хире деңгем. Бедик талазы-биле Мөңгүн-Тайганың адаанда турар. Хөр-Тайганың эң бедик сүүр бажынче шаандан тура кижи үнмес дээр, чүге дизе хат-салгын алдыыртан өрү сооланнады хадып, кижиниң иеткен хевин өрү салгыннап туруп бээр. Хөр-ле Тайгам деп хүндүлеп чораан, Оон меңги хары кажан-даа эривес. Тайганың аяңнарының сыскыгларында хөртүктээн хар эригде, доңда-даа чок, көгере берген чыдар. Тайганың аяңнары деспелдирек-деспелдирек боон баткылаан. Ол деспелдиректериң эриктерин артыш бүргээн.

Артыш талазы-биле Тывада чок дээн тайга. Оон үнген сыштары өг ынаазы-биле домей чоон. Арга-ыяш бажы куржаанда Тывада бар катчимис, аң-мең шупту бар. Дииң элбек чылдарда ону чүс-чүзүү-биле адып ап болур. Чайын чеди, сес айларда тайгага баарга, агаар-бойдузу, чечек-чимизи шуут сагланнаар.

Хөр-Тайгадан агып батқан хемнерни санаар болза он ажыг. Чижээ, Үстүү-Талдыг чул, Алдыы-Тайдыг чул, Үстүү-Каргал, Алдыы-Каргал, Үстүү-Чыраалыг ой, Алдыы-Чыраалыг ой, Үстүү-Соор, Алдыы-Соор, Улуг-Шеле, Күр-Шеле, Кугол, Теректиг, Шом-Шум дээш тайганыч артыы талазында хемнерни санаваска безин бо хире хемнерлиг. Оон ыңай мырыңай бичии хемчигештерни санаар болза, та чеже чүве. Теректиг, Шом-Шум деп хемнерниң хаяларынга те, чунма, аргар кошкар шаанда найгамчык оскен турган. Сөөлгү үеде ол аннар төнүп турар. Оон чылдагаанны—вертолёт-биле кыдыңдан кыра боолап ап туранында.

Хөр-Тайгада эмдыызында ажыглалга киргээн дээрден башка казар байлак хөйүн геологтарның шиичилел ажылдары бадыткап турар. Демир рудазындан эгелээш, алдын, мөңгүн дээш чүү чок дээр. Бо черлер шаандан тура мал одарының талазы-биле изиг оттуг болгаш кайгамчык мал семиринир чер.

Ам Хөр-Тайгадан агып батқан хемнериниң — Улуг-Шеле биле Курголдуң Хемчикче киргеп ооругларында Артыы-Кужур, Иштии-Кужур деп черлериң дугайында бижип көрейн. Артыы-Кужуриүң суу хөвү ужу Улуг-Бөш-Дагның алдыы талакы артындан үнгеш, Бичии-Бөш-Даг биле Улуг-Бөш-Дагның аразын куду агып бадып чыдар, бичии сумуй суу хире кайгамчык арыг суглуг. Иштии-Кужуриүң суу Улуг-Бөш-Дагның чиге баарындан үнүп чыдар. Оон унунда шыктарны долгандыр кызыл-хараганнар үнгүдээн. Шыктарның кыдында терезиннер, оон аразы кужурларлыг. Ол кужурлар чазын хар эрип чыдырда, азы чаъс чаггаш эрте берип, хүн хүнней бээрге, хогжагар-шагжагар ак апарғылаар. Ыначаңгаш шаандан тура ол чоок-кавының үлүзү малын шагның хар чок үезинде осн кужурладып, Дус-Дагдан дуставайн чораан:

Бо кужурларның суун ижерге, дуссуш дээрден башка чежени-даа ижерге, шайбиле домей-ле кижиге хоолудуг болуп турар. Бо суглар аржаан суглар шинчээчилери шинчилеп көөр болза, Улуг-Шелениң Хемчикче киргеп ооругларының хола-хараганнар-биле байлак ховулар. Шаанда хүү ажылагый үезинде ол чоок-кавының инек малы ыяшы черле чудавас чораан. Хола-хараган бажы чиген инек оон черле адырлыбас. Ол артында семирий бээр дээр чүве. Оозун бодаарга, хола-хараган бажы хоолудуг хире.

Ол хола-хараганнар арасындан борбак кулча деп кулча улуг салаа бажындандаа улуг үнүп турар. Тарымал согунадан-даа артык ажыг болгаш эът, быдаанны эмин арттыр амдан киирер. Мен чаа-ла тараа тарыыр шары бажы муңуп чоорумда, ол ооругларга хүү улус буга кагып, шөлдериниң дашы, хараганың аштап тургаш, дорт чүзүү тараанны тараан. Суггат-биле эки хандыртыганында-ла боор, шуут кижи бажың ажыр үнген. Бир шаң черден (гектарның чартыы чер) ыначан он ийи барба чедир дүжүт ажаап ап турган. А бир эвес центнер-биле алыр болза, гектардан 20—30 хире центнерни ап турган боор.

Шелениң Оруктуг-Ой деп черде аржаан бар. Ол аржаанның ат-сураа арай алгывайн тур. Мен бодап көөрүмге, ол аржаан дыка ажыктыг хире. Чүге дизе чартыктап, туялап аарааң кижилер ол сугга киргеш, эттинип, сегип турарын көрген мен. Мен бичинмде-ле көөрүмге, агыш батқан бичии кара сугда, шорга бар чораан. Оозун бодап көөрге, мээң көрүп турарым ырак мургунда-ла, ол аржаанга улус кирип эмнеңин турган. Оон ыңай бир солун чүве—ол-ла Оруктуг-Ой аксының үстүү талазы хавак кырында оваа. Ол базала 1938-1939 чылдар боор, оваа деп чүве узун суук чыраа-биле бүткен ажыктыг. Ишти элээн делгем, бажы шиш, дооразы шуут-ла чатпагар оваалап каан чыраа оораан. Оваңы чеди, сес айларда дагыыр чорду. Ол дагыырда хамы-даа, ламазыдаа чыл бүрүде дагыыр. Оваа дагаанда, мөгелер хүрештирип, аъттар чарыштырып холчок-ла байырлаар. Арбаннардан хавыртып алган аъш-чемин улуг чадыгларга делгээр. Дүлген аът, быжырган бооргаң, быштак дээш оске-даа чемнерни делгей салгылап каан, мөгелер хүрежир дээш девиң үнерге, ол аъш-чемлеп адыштарып арбактап алгаш, чыылган чонче чажып, девиң бар чыдарын черге утпас мен.

Доржу ОНДАР.

ТӨӨГҮ КИЖИЗИДЕР

Бо чылдың октябрь 29-та үнген «Шын» солунда Виктор Сагаан-оолдуң «Кырен суурда музей» деп үүлүнде Сүт-Хөлге алдан-дургун музейин тургузар болза эки деп саналын деткип тур мен. Оларның кетиен хевин, боочепсээн, ыр-шоорун, эт-херекселдерин, шаажылаткан чери Улаастай дугайында болгаш оларга хамаарышкан төөгү, архив документилерин, сактышкынынарны амгы салгалга көргүзери дыка солун болур.

Тываның сураглыг чогаалчылары С. Сарыг-оолдуң «Алдан-дургун» деп ному, В. Кек-оолдуң «Самбажык» деп шиизи-даа бар. Ынчалзада-даа аңаа немей оларның херекселин музейге көзүлдүр дерип каарга, улам тода, билдингир, уттүндүрбас болур ийик.

Совхозтар төптеринде бисте төөгүлүг тураскаалдар, музейлер, оода-ла дериглер, альбомнар, фото-чуруктар безин чок. Төөгүлүг тураскаалдар камгалаар, чыыр организация районда бар, кылган ажылы-даа көзүлбестир.

Бо чылын Кемерово хоорайга чорааш, аңаа ийи төөгүдүг музейлер көрдүм. Адачурттуң дайынын база областтың шаандагы төөгүзүн көргүскен болду. Үндезин чурттакчылары турган шоорлар, алеуттар болгаш өскедаа улустарның оран-савазы, аңнаар херекселдери, хеп-сыны, паш-хымыжы бистиң эрги тывалар-биле дыка домейлешкек боорга, ажок сонуургап көрдүвүс. «Чүс катап дыңнаарының орнунга, чаңгыс катап көргени дээре» — деп, тыва үлегер домак бар болгай.

Башкылар, лекторлар аасбиле чеже чугаалаар бис. Амгы салгалга хамык чүвени херек кырында көргүзер, ыначан оларның билип быжыг, төрээн чуртунга, чонунга сонуургал, чоргаарал, ынакшыл көдүрлүг эвеспе.

Амгы өөреникчилер төрээн суурунуң, районунуң төөгүзүн, бойдузун безин эки билбес боор-дур. Чижээ, Эрзинде кайгамчык чараш боду бүткен бойдус чурумалдыг Тере-Хөл, Бай-Хөл, Кара-Хөл, Дус-Хөл дээр хөлдер бар. Оларның кижилерге кончуг эки эм шынарлыг ажык-дузазы, балык-байлаа, чүүл бүрү куштары, үнүжү, дириг амытаны, сугларының, дустарының химиктиг составы кандыгыл? Районда кайда ажыктыг казымал байлактар барыл?

Даглар, хемнериң аттарының төөгүзүү кандыгыл? Төөгүлүг черлер, кежээлер, хорумнар, биижиктиг хаялар хөй. Үстүнде ол хөлдер кайы үеден бээр канчап тывылганыл? Бо бүгүнү тодарадыр, өөредир ужурдуг бис. Бо ажыл бойдус байлаан амгы салгал чаптаң, камнап хумагалаарынга чаңчыктырар ужурлуг.

Самагалдайга, Эрзинге, Бай-Хөлге эрги кыдат архитектуралыг хүрээлер турган болгай. Оода оларның бичии макединг тус-тус хамаарышкан школаларга, музейлерге кылып тургусса кандыг чүвел?

Алексей ДАМДЫН.

Кызылчыларның кичээнгейинге

Кызылдың пиво заводунда 0,5 литр хемчээлдиг шилдерниң чөк болуп турары-биле холбаштыр, бүдүрүп турар продукцияларны долу хемчээлдии-биле бүдүрүп, чонуңу негелдезиин соок суксуннар-биле хандырып шыдазайн турар.

0,5 литр хемчээлдиг шил саваларны дараазында шил хүлээп алыр пунктуларга дужаарын аъш-чем садыы диеп тур:

Магазинниерниң адрестери	Ажылдаар шактары	Чапсарлаар шактары
№ 2 магазин Титов 60	11-19	14-15
№ 13 магазин Дружба 21	11-20	14-15
№ 9 магазин Октябрьская 19	8-17	14-15
Алгы заводу Семирацкая 77	10-18	14-15
№ 40 магазин Кочетов 94	11-19	14-15
№ 42 магазин Правобережная 4	11-19	14-15
№ 34 магазин Пушкин 2	11-19	15-16
№ 46 магазин Калинин 31	11-19	14-15
№ 56 магазин Карбышев	11-19	14-15
Надомник Декабристов 13	10-19	14-15

Тайылбыр: № 13 магазин Дружба 21, № 40 магазин Кочетов 94 пятница, суббота хүннеринде дыштанып, Алты заводунда магазин суббота, воскресенье хүннеринде дыштанып, арткан магазиннер воскресенье, понедельник хүннеринде дыштанып

Аъш-чем магазиннери

№ 14 магазин Северная 19	11-19	15-16
№ 2 магазин Титов 60	8-20	14-15
№ 13 магазин Дружба 21	8-20	14-15
№ 15 магазин Каа-Хем 52	9-20	14-15
№ 19 магазин Ровенская 8	9-20	14-15
№ 20 магазин Ленин 20	8-20	14-15
№ 22 магазин Кирпичная	8-20	14-15
№ 26 магазин базаар девискээринде	8-20	14-15
№ 29 магазин Шевченко 113	9-20	14-15
№ 35 магазин Салчак Тока 42	9-20	14-15
№ 38 магазин Кечил-оол 69	9-20	14-15
№ 40 магазин Кочетов 94	8-20	14-15
№ 42 магазин Правобережная 4	9-20	14-15
№ 43 магазин Беспалов 17	9-20	14-15
№ 41 магазин Паротурбинная 17	9-20	14-15
№ 44 магазин Гранитная 4	9-20	14-15
№ 46 магазин Калинин 31	11-20	15-16
№ 56 магазин Маяковская 27	9-20	14-15

Тайылбыр: № 19 магазин Ровенская 8 воскресеньеде 9-15 шакка чедир ажылдаар, арткан магазиннер воскресеньеде дыштанып.

Сураглыг америк шии чогаалчызы Нил Саймоннуң «Кызыл-даваң парикка кылаштан чораан» деп каттырынчыг шиизиниң башгайы көрүлдези Москваның Драмаға институтиниң сатира театрынга болган. Ол шиң — чаа өглеңгенниериниң бачыттыг болуп төнген төөгүзүдүр.

Шиини тургускан режиссеру — РСФСР-ниң алдарлыг артизи Н. Данкман, режиссер С. Васильевский, чуруучу М. Рыбасова, хөгжүм-биле кааскалгазы А. Чевскийниң.

ЧУРУКТА: шиидеп көргүзүг. Кори Брэттер — артист Е. Яковлева, телефон мастери — артист Г. Богданов.

М. СТРОКОВТУҢ фотозу. (СЭТА-ның фотохрониказы).

Телевидение

АПРЕЛЬ 4

БИРГИ ПРОГРАММА
МОСКВАДАН

6.30 120 минута. 8.30 Мультфильмнер. 9.05 «Экин, музыка!». 10.05 Н. В. Гогольдуң чогаадыкчы ажылының дугайында. 12.30 — 13.00 «Ye». 15.45 Музыка эртинеей. В. А. Моцарт. Р. Шуман. Концерт. 16.55 «ТелеЭКО». Журнал. 17.25 Уругдар шагы. 18.25 Коллаж (реклама, чарлалдар, информация). 18.30 «Ye». 19.00 Чуруктуңуп мастерскаязында. В. Ахунов биле Т. Миңжалилов. (Узбек ССР). 19.30 «Эрги модаңың комедиязы». Уран-чечен фильм. 21.00 «Ye». 21.30 Чугула интервью. 21.40 Телетаныжылга. ССРЭ-ниң улустуң артистери Е. Максимова биле В. Васильев. 23.10 И. С. Бах. Концерт. 23.25 «Киллер». (Экономика болгаш мөзүшынаар, азы Кижиге чүү хөреглил?») 23.45—00.10 Медээлер.

ИЛИГИ ПРОГРАММА
МОСКВАДАН

8.00 Эртенги гимнастика. 8.15 Эртем-тайылбырлыг фильмнер. 8.35; 9.35 Информатиканың болгаш саналга техниказының үндезинигри. 11 класс. ЭСМ өөренирингге дузалыг. 9.05 Немец дыл. 1-ги чыл. 10.05 Немец дыл. 2-ги чыл. 10.35; 11.35 Музыка. 5 класс. М. П. Мусоргский. «Делгелгеден чуруктар». 11.05 Авам, ачам база мен. 12.05 «Экран мастерлери». Кинорежиссер А. А. Тарковскийниң амыдыралының болгаш чогаадыкчы ажылының дугайында. 13.20 Ф. И. Шаляпин аттыг Бүгү-россияның IX олера фестивалы. 14.05 — 15.15 «Баштайгы өөрүшкүлер». Хөй серияглыг уран-чечен телефильм. 1-ги сериязы. 17.50 РСФСР хоорайларының телестудиялары. «Көрүнүк». Обытун суг курлавырларын камгалаар дугайында. (Новосибирск).

КЫЗЫЛДАН

18.30 Уругларга фильм. 19.00 Тыва АССР-ниң Күртелерадиозукун симфоникчиг оркестриниң концерти. 19.30 «Тыва чергеде». Үндурулгеде: Медээлер. «Парторганизацияларда отчёттар болгаш сонгулдаалар». «Чурттагга ора-бажыңы — 2000». «Коску агитация — пропагандаңың дээштиг хевири». Медээлер. 20.05 Медээлер. 20.10 Чарлалдар.

МОСКВАДАН

20.15 «Тамчыктыг удунар, чаштар!». 20.30 ССРЭ-ниң Дээди Совединиң сессиязында. 22.45 Молдавиялың күрүне консерваториязының педагогтарының болгаш студентилериниң концерти. 23.25 «Ада хөөрүнүң ялымы». 23.55—01.05 «Экран мастерлери». Кинорежиссёр А. А. Тарковскийниң амыдыралының болгаш чогаадыкчы ажылының дугайында.

УШКУ ПРОГРАММА

МОСКВАДАН

19.00 Е. Иванова ырлаар. 19.50 Барымдаалыг фильм. 20.10 Коллаж (реклама, чарлалдар, информация). 20.15 — 20.30 «Тамчыктыг удунар, чаштар!».

Кино

АПРЕЛЬ 4-ТЕ

«НАЙЫРАЛ»: «Бачыттыг доллар» (Венгрия) 9.00, 10.40, 12.30, 14.20, **«Ынаам Раджа»** (Индия, (2 сериялыг) 16.10, 19.00, **Көрүлде залынга: «Хеминер агыл батқан тайга кырында»** 9.30, 11.30, 13.30, 15.30, 17.30, 19.30 шактарда.

«ПИОНЕР»: «Коргудуушкуначар» 9.00, **«Хоютку»** (2 сериялыг) 10.20, 13.00 **«Мөге даңгырак»** (2 сериялыг) 14.40, 20.30, **«Тоянчы болгаш куу куш»** (КУР) 18.30 шактарда.

«КАА-ХЕМ»: «Федор Кузьмичиниң амыдыралындан» (2 сериялыг) 13.30, 16, 20, **«Бедик хан»** (ССРЭ — Польша) 19.30 (узаткан) шактарда.

КПТУ-4-түң администрациязы курстуң доозукчуларының ада-иелериниң хурадынче ада-иелерни чалап тур.

Хурал училищезиниң бажыңынга апрель 7-де 10 шакта болур.

ТЕАТР

Апрель 5-те. Монгуш Кежелдейниң «Үш чүүл эртемниг оол» деп шиизи болур. Эгелээри 19 шакта.

Театриың тыва артистер бөлүүнүң ол шиизин кээп көөрүнче бистиң хоорайның чурттакчыларын болгаш эргим аалчыларын театриың директциязы чалап турар. Шиң чоруп турган үеде оон сөзүн орус дылче очулурар.

Агаар

Республикага шокар будуттаар. Чагбас. Барыын чүктен хаттың дургени сегүндада 9-14 метр. Күштели бергенде 18-22 метр чеде бээр. Дүне агаарның температуразы 3-8, чамдык черлерге 9-14 градус соор. Хүндүс 3-8 чамдык черлерге 0-5 градус чылыыр.

Кызылга шокар будуттаар. Чагбас. Хүнүң ийиги чартыында хат күштели бергенле сегүндада 20-23 метр чеде бээр. Дүне 3-5 градус соор, хүндүс 10-12 градус чылыыр.

667000. Кызыл хоорай, Красноармейская, 100

Редактор
В. Ф. ЧАДАМБА

ТЕЛЕФОННАРЫ: ◆ редактор — 3-43-34; ◆ оралакчылары — 3-33-91; 3-34-17; ◆ приемная — 3-34-26; ◆ харыысалгалыг секретарь — 3-34-92; ◆ оралакчылары — 3-45-93. Кылдистер: ◆ партижи амыдырал — 3-36-82; 3-36-25; идеология — 3-34-57; ◆ совет турғузуг — 3-31-98; 3-41-23; ◆ үлетпүр — 3-34-49; 3-36-73; ◆ агроүлетпүр — 3-41-16; ◆ культура — 3-39-15; ◆ информация — 3-37-11; ◆ чагаа кылдиин — 3-39-03; 3-34-39; ◆ очулга — 3-34-93; корректорлар — 3-37-11; ◆ чыдыруукчулер — 2-27-41; ◆ солун келбейн Зарганда — 2-32-75; ◆ бухгалтегия — 3-43-41.

Чылда 300 катап үнер. Хемчээли 2 парлалга амазы. Тиражы 28000 эка.

Тыва АССР-ниң Ном үндүрер чер. полиграфия болгаш ном садыының херектериниң талазы-биле күрүне комитединиң типографиязы. Кызыл. Щетинкин болгаш Кравченко кудумчузу, бажың № 1.

Чагыг № 397. ТС — 00587

Индекс 54241