Тувинская республиканская БИБЛИОТЕКА им. А. С. Пушкина

Бүгү чурттарның пролетарийлери, каттыжыңар!

ШЫН

СЭКП Тыва обкомунуң, Тыва АССР-ниң Дээди Соведининиң болгаш Министрлер Чөвүлелиниң органы

1990 ч. февраль 11 воскресенье № 35 (14235)

1925 чылда тудевилеттинген

Өртээ 3 көп.

СЭКП ТК-НЫҢ ПЛЕНУМУНГА САНАЛ-ОНАЛДАР

СЭКП ТК-ның Плевумунга февраль 7-де Литваның Компартиязының XX съездизиниң шиитпирлеря-биле холбашкан айтырыгларны сайгарып чугаалажырын уламчылаан.

СЭКП ТК-ның Чиигние секретары М. С. **Горбачев** бо айтырыг талазы-биле чүве чугаалаан,

Литваның Компартиязының ТК-ның бирги секретары **А-М. К. Бразаускаска** сөс берген. Ол мынчаар чугаалаан: Литваның Компартиязы боду программалыг, уставтыг болгаш өске-даа политиктиг документилерлиг, бот-тускайлаң политиктиг партия апарган. Ол кандыг-бир чаңгыс кижиниң хуузунда сонуургалының күжү-биле эвес, а партия эге организацияларының инициативазы-биле болган. Олар бо айтырыгны шагдан бээр көдүрүп, эгелекчилер боон келген.

Бир эвес партия чогуур үезинде баш удур өттүр көрүп, эргежок чугула политиктиг шиитпирлерни хүлээп аптар харыктыг болза, чүгле ынчан политиктиг күш болуп, чүгле шак ынчан ниитилелге чогумчалыг рольду ойнаар болгаш аңаа салдар чедирип шыдаар. Өскээр чугаалаарга, партия болуушкуннарның кудуруунга эвес, а бажыңга чоруур үжурлуг. Литваның Компартиязының XX съездизиниң шиитпирлери биске, литов коммунистерге, ниитилелден тодаргай деткимчени алыр арганы берген дээрэн шак мындыг бодалбиле демдеглээр алаар.

Кандыг-даа политиктиг организацияның, харын, мырыңай партияның сорулгазы — ниитилелге тыптып келген сонуургалдарны өй-шаанда угаап билири, оларны бот-тандырарынга хемчеглерни хүлээп алыры, программа болгаш концепция күжү-биле кижилерни албадавазы, а харын политиканы оларның чөптүг негелделериниң үндезинингге тургузары болур. Ындыг арга — бистиң политиктиг системавыста чаа, чаңчыл болбаан арга болур болгаш ону кижи бүрүзү хүлээп албайн турар. Чамдык кижилер эрги ёзу-биле, эрги үзел-бодал-биле дээр чүве бе, эрги чаңчыл-биле ажылдап, дедир тыртып турар болбайн аан. Чон, ооң эң-не депшилгелиг кезектери кандыг-бир чүвени демократчы ёзу-биле, медерелбиле чедип ап тура, кезээде кончуг шын болуп турар дээрэн бистер ханызы-биле бүзүрээш бис.

Национал катап төрүттүнүүшкүнүң идеязы, күрүне ёзузунуң катап тургустунганы бөгүн республикада кижилерниң хөй кезинге тодарадыкчы чүүл болу берген. Ынчалза-даа Литвада хөй-хөй кижилер ону чедип алырының оруктарын аңгыаңгы билип турар. Маңаа хамаарышкан саналдар янзы-бүрү. Ындыг турбуже, Литваның чурттакчыларының хөй кезии бистиң Компартиявыстың лозуңуңга каттыжып турар. Бис ону чажырбайн турар бис, бот-догуннаашкын чок Литва — келир үе чок Литва-дыр.

Айтырыгны шак мынчаар тургусканы кижи бүрүзүнге билдинмес. Бистиң республикавыста чурттавайн турар кижилер ону шуут билбес. Бот-догуннаан Литваны катап тургузарының стратегтиг сорулгаларың боттандырбышаан, компартия бо орукту боду тускай үе-чадаларлыг, дес-дараалашпак ажыл-чорудулга кылдыр бодап турар.

Бөгүн кол чүве — экономиктиг бот-тускайлаң чорукту чедип алыры, ёзулуг политиктиг плюрализмни болгаш парламентичи демократизмни бадыткаары болур. Бис чаагай күзел-соруккa, бот-боттарың билчир чоруккa үндезилеттинген, тайбың, парламентичи, конституциялыг орукту шилип алган бис. Өске методтарга бодаарга, ол бо хүнде бодунуң перспективтиин бадыткаан. Боттарывыстың партнерларывыс-биле экономиктиг харылзааларны үзер, тургустунуп келген экономиктиг интеграцияны үрээр деп турар деп чугаа дыңнаш, пат-ла элдепсинер-дир бис. Чугаа көңгүс өске чүве дугайында болуп турар.

Совет Эвилелинге рынок харылзааларыга, бот-боттарынга ажыктыг экономиктиг сорулгаларга үндезилеттинген экономиктиг харылзааларны тургузары эргежок чугула. Чүгле рынок харылзаалары, бистиң бодап турарывыс-биле алырга, улустарның кады ажылдажылгазының магадылалы болур.

Бисти деткип турар хөй-хөй чагааларны алган болгаш ам-даа албышаан бис деп, оратор чугаазын уламчылаан. Ындыг турбуже, бис бөгүн бисти билбейн баар, өжээннешкек чоруктарга хөйү-биле таваржырдыр бис. XXI чүс чылче мөдерелдиң шынар талазы-биле өске деңнели-биле, кады ажылдажылганың, бот-боттарынга бүзүрежилгениң болгаш хүндүлежириниң принциптери-биле базып кирзе чогуур боор деп санаар бис.

Партияда чүү болуп турарын— саналдарның аңгылашкаан көрбейн барып болбас. Литваның Компартиязы база бодунуң туружун тудуп турар. Ол дээрге — хоозураашкын эвес болгаш аңгыланырынче кыйгырыг эвес, а дилээшкин-дир, ол чокта депшилге туруп болбас.

Ынчангаш СЭКП-ниң эде тургустунуушкунун боду үечадаларлыг, онзагай талаларлыг болгаш чөрүлдээлерлиг ажыл-чорудулга ышкаш кылдыр бодаар-дыр бис. Республика бүрүзүнүң онзагай талазын, тургустунуп келген ниитилел-политиктиг байдалды, компартияга боттускайлаң чорукту чедип алырынга белениң өөренш көөрү негеттинип келген.

Бөгүн Литваның бот-тускайлаң Компартиязының составында мооң мурнунда турган составтың 40 хуузу бактаап киргең. Бодун тодарадып алган коммунист бүрүзү, бодунуң адын салып кирип албаан-даа болза, Литваның Компартиязының программазын болгаш уставың удуртулга кылдыр хүлээп алган. Ол бүгүнү партия хураладырына бижип, бүрүткеп турар. Бо ажыл-чорудулганы бис Михаил Сергеевичиниң болгаш бөлүк эштериң келиринге чедир, чылдырган пленумга чедир үр хуусаада озалдаткан бис. Ынчалза-даа партия организациялары боттары база инициативазың көргүзүп турар, ынчангаш бис ол фактыларны чүгле демдеглеп алыр-дыр бис.

СЭКП ТК-ның чугаалажып турар айтырыг талазыбиле доктаалының төлевилелинге хамаарыштыр бодунуң саналын илередип тура, оратор факт боттанган-дыр деп чугаалаан. Компартия организастыы-биле тургустунуп турар. Бөгүн бо ажыл-чорудулганы боттуубиле соксадып азы СЭКПниң XXVIII съездизинге чедир соңгаарладып каап болур турган дээрэн бодаары безин берге-дир. Бис республикада өске партия тургузуп турар бистиң партия талазы-биле эштеривис-биле чөрүлдээ кылбайн турар бис. Кандыг-даа таварылгада ону болдурбас. Боттарының саналдарын солуннарга-даа бижип, телевидениеге-даа чугаалап турар кижилер бар болбайн аан. Ынчалза-даа Литваның Компартиязының талазындан оларга удур кандыг-даа базымнар кылбайн турар.

Республикада, Литваның Компартиязында тургустунуп келген байдалды шыңгыызы-биле өөренип көөрүн болгаш СЭКП-ниң XXVIII съездизинге чедир кандыг-даа шиитпир хүлээп албазын оратор чугаазының төнчүзүнде Пленумга саналдаан.

Пленумнуң киржикчилери Литваның Компартиязының ТК-ның бирги секретарының санал берип турар үезинде ооң чамдык айтырыгларны салган. Чижээ, М. С. Горбачевтуң «Литваның Компартиязының коммунистери СЭКП-ниң XXVIII съездизинче делегаттар соңгуур бе?» деп айтырыгына оратор: «Аңаа дөрт харыы бэри берге боор» деп чугаалаан. Г. К. Крючков «Саюдиске» хамаарылгазы сонуургаан. Ооң чамдык удуртукчулары бот-тускайлаң хамаарышпас Литвага коммунистерниң кылыр чүвези чок, келир соңгулдаларны «Коммунистер чок Советтер дээш» деп лозуңнуг чорудар бис деп ыят чок чугаалап тураалар. Бөгүн депутаттарга кандидаттарның 60 хуузу — коммунистер, оларның кезии республиканың Дээди Соведининиң депутадыы болур аргалыг деп, А-М. К. Бразаускас харыы берген. XX съездиниң соонда Литваның Компартиязының рейтингизи кончуг бедик апарган. Бирги секретарның чугаазы-биле алырга, чонның хөй кезектери коммунистерни деткип турар. «Саюдистиң» удуртукчуларының чамдыызы — коммунистер, съездиге оларны ТК-ның составывнга соңгуп алган, олар идепкейлиг ажылдап турар болгаш Литваның Компартиязының туружун камгалап тураралр.

«Саюдис» — канчалза-даа республикада чонның хөй кезииниң хөөнүн илергейлеп турарь организация-дыр. Оны билир херек. Бир эвес бо организация-биле ниити туруш дилзэр болзувусса, ынчан республикага аңаа байдалды тудуп болур.

«Кажан Конституция өскерли бээрге, улус депутатгарының келир Съездизинге А.-М. К. Бразаускастың туружу кандыг болурул?» деп айтырыгны С. И. Гуренко сонуургаан. «Чепсүнер. Бүгү-ле чүвени чөпсүнер мен» деп, А.-М. К. Бразаускас харыылаан. Бистиң республикада 6-гы чүүлдү солуп каапкан.

СЭКП ТК-ның секретары М. С. Горбачевка, СЭКП ТК-ның болгаш ооң Политбюрозунуң кежигүннериниг Литва ССР-ге барып чораапы дээш өөрүп четтиришкинии илереткеш, Литваның Компартиязының (СЭКП платформазында) түр ТКзының секретары **М. М. Бурокявичюс**, ооң бодап турары-биле алырга, кол политиктиг айтырыг талазыбиле, тодаргайлаарга, Литва чогум кандыг орук-биле чоруп, хөгжүүр апаарының талазы-биле чамдык бодалдарын илереткен. Ол-ла айтырыг-биле Литвага коммунистиг шимчээшкин база хөлбашкан боон турар.

Республиканың партия удуртулгазы Литваның Компартиязының бот-тускайлаң болурун болгаш эде тургустунуушкунун ооң СЭКП-ден башкаланыры, а Литваның амыдыралының чаа боттуг чүүлдери болза, Совет Эвилелиниң составындан дашкаар, хамаарышпас литва күрүнени тургузары болур деп, көрүп турарын оратор чугаалаан. Литваның Компартиязының сепаратисчи чамдык кезээ Литва ССРниң социалистиг күрүне тургузуун хүлээп көрбейн турарын документилер хереченлеп турар. Олар революстуг күштериң 1940 чылда тиилелгезиниң мурнунда турган күрүне тургузуун катап эгидер дээш оралдажып турар. Литваның эртекен үезин катап тургузарынче консервативтиг күштериң чүткүп турарының дугайын Литваның Компартиязының XX съездизиниң болгаш ооң өске-даа чыыштарының документилерни чугаалап турар. Ол документилерде «литва нацияның күрүнезин чидиргенинге хамаарылгалыг бүгү чүүлдерни» буруу шавар болгаш «1940 чылда литва нацияның күрүнезин узуткаарының үезинде кылдынган... идепкейлиг дузаламчы дээрге, кем-буруулуг үүлгедиишкин болур» деп чугаалап турар. 1940 чылда Литвага совет эрге-чагырганы катап тургускан литва улустуң революстуг, антифашистиг күштерин ынчаар бактап турар-дыр. Хамаарышпас литва күрүнени катап тургузарынга чүгле СЭКПден хамаарылга чок. Литваның Компартиязы чедирип болур дээр бодалды сыган турар.

Литваның коммунистериниң хөй кезиинин СЭКП-ден башкаланып чарлыры дээрге, Литваның Компартиязының хөй-хөй чылдарда турып келген революстуг, интернационалчы туруштарынга согуушкун, ол дээрге Россияның коммунистиг организациялары-биле, эвилелдешкен республикаларның Компартиялары-биле Литваның коммунистериниң идеяорганизастыг чаңгыс эвинден ойталаашкын кылдыр санал турар бис деп, ол уламчылаан.

Литваның Компартиязының удуртулгазы үр үениң иштинде боттарының сепаратисчи ходелиишкиннерин чажырып, чүгле СЭКП ТКның удуртулгазын эвес, харын база Литваның коммунистерин астырып келген. Эчис кол соруглга — ССРЭниң составындан дашкаар хамаарышпас литва күрүнени тургузары болур деп чүвени Литваның Компартиязының ТК-зының январь пленумунуң материалдары көргүзүп турар. Литваның улусчу сейминиң Литвага совет эрге-чагырганы чарлаарының болгаш Совет Эвилелиниң составында Литва ССР-ниң каттыжып киреринің талазы-биле төөгүлүг шиитпирлериң күш чок болдурарының дугайында бөлүк хоойлуларны база белеткеп алган. Оларны «Саюдистиң» баштыңнары, Литва ССР-ниң Дээди Соведининиң Президиумунуң кежигүннери Литва ССР-ниң Дээди Соведининиң февральда болур сессиязынга саналдап киирер деп турарлар.

Сепаратисчи күштерниң ындыг туружу төөгүнүң боттуг чүүлдери-биле дүүшпейдаа турар. Бирээде, ССРЭниң составында Литва хоойлу ёзугаар кирген. Ийиде, 1940 чылдың чайынында болуушкуннар Германия-биле ССРЭ-ниң араазында 1939 чылдың керээлери-биле холбашпайн турар.

Бөгүн орус нацияны көөр хөөн чок чорукту өөскүдүп турар кижи, орус база ССРЭниң өске-даа улустарындан литва улусту чарарын күзеп турар кижи литва улуска оңгар казып турар дээрэнге ханызы-биле бүзүрээр мен.

Ораторнуң бодап турарыбиле алырга, Литва ССР-биле Совет Эвилелиниң аразында конституция месилдежиишкинин олар Литва ССРниң чурттакчыларын Совет Эвилелинге удур тургузар дээш, литва улустуң чоргаарланып чоруурун национал сагыш-сеткилин ажыглаш, национализмни өөскүдүп, диргизер болгаш ону кара сагыштыг сорулгаларга ажыглаар дээш кара өжегээр үндүрүп турар.

Литвада нарын политиктиг байдалдың чылдагааннарының бирээзи болза, Литваның Компартиязының удуртулгазының кылганы политиктиг болгаш идеологтуг алдагдалдары боон турар. Оратор бодунуң ындыг бодалын бадыткаары-биле элээн хөй тодаргай чижектерни көргүскен.

Литва ССР-ниң боттуг социалистиг күрүне болур боттогуннаашкыны ССРЭ-ниң составында-даа чедип алдының болур болгаш ССРЭниң федеративтиг тургузуу ленинчи номналды ёзугаар чаартынган туруп болурунга бүзүрээр бис, чогум-на ынчангаш бис Литва ССР-ни ССРЭ составында тургаш, улам хөгжүдери дээш чүткүп турар бис деп, ол мөдеглээн. Бо дээрге Литваның коммунистерин ийи кезекке чарып турар кол айтырыг боон турар болгай. Бо айтырыг талазы-биле оларның аразында кандыгдаа эп-чеп турбас ужурлуг. Ооң ужурундан бис Литваның Совет Эвилелиниң составында артары дээш демисежип турар бис.

Бис Литваның Компартиязының удуртулгазын, олар база-ла Литваның ССРЭ составында хөгжүүр дээш туржуп турарын боттарының программазы болгаш статузу-биле бүгудеге, ажыы-биле чарлаарынче кыйгырып турар бис. Литваның эрге-чагырга бажында турар ажылдакчылары эде тургустунуушкун дээрге Совет Эвилелин сандарадыр дээни олдур деп канчап черле бодап тураларыл? Төөгү кымгадаа, кажан-даа ындыг базымнар дээш өршээл бербес болгай.

Амгы үеде коммунистериниң болгаш партия организацияларының платформалар аайы-биле ийи чарлыр чоруу боттаныы чоруп турар. Ол дээрге адаандан эгелээн чайгаар болуушкун-дур. Литваның СЭКП составындан дашкаар Компартиязы бодунуң статузун удуртулга болдурганы, партия эге организацияларындан эгелээн, районнар болгаш хоорайлар организацияларынга чедир бодунуң партийжи структуразын тургузарын улам шапкынчыдып турар. СЭКП кежигүнү коммунистер база-ла боттарының партийжи структуразын тургузуп турар. Литваның Компартиязының (СЭКП платформазында) Вильнюс, Шяуляй, Алитус хооркомнары тургустунган, Каунас, Клайпеда хоорайларда болгаш еске-даа кедээ районнарда организакчы комитеттер тургустунуп, олар хоорайларның, районнарның партия конференцияларын белеткеп турар. 1990 чылдың январьның 20-де литва чурттакчыларының ең хөй кезииниң чурттап турары партияның көдээ районнар организацияларын болдуг төлээлеттирген партия активиниң республика чөвүлел хуралы болган. Ол коммунистер СЭКП-ниң шугумун чайгылыш чөкка камгалаар апаарын медеглээнер.

Бистер онза байдалдарда ажылдап турар бис. Ол дээрге Литваның чаа тургустунган Компартиязының практиктиг ажыл-чорудулгазын бодунуң улам-на демократчыткан статузу, тодаргайлаарга, уставы-биле чорудуп эгелээни-дир. Чогум-на ооң ужурундан партийжи амыдыралдың чамдык айтырыгларын бистиң республикада тургустунган байдалдарга таарыштыр, улам-на таарымчалыг кылдыр шиитпирлээрии СЭКП ТК-дан дилеп турар бис, чүге дээрге СЭКПниң амгы үеде Уставын ёзугаар алыр болза, Литваның Компартиязының (СЭКП платформазында) амыдыралының өйү келген айтырыгларын шалыпкыны-биле шиитпирлеп шыдавас апаар бис. Ынчалза-даа эң-не кол чүүл — СЭКП ТК-ның Пленумунуң документилеринге Литваның Компартиязының (СЭКП платформазында) херек кырында бар боон ажылдап турарын хүлээп көөрү болур. Бир эвес Литваның Компартиязының (СЭКП платформазында) политиказынга деткимче чок болур, СЭКП-ниң Литвада партия организацияларынга тодаргай хамаарылга, Литвада СЭКП кежигүннериниң социал камгалалының базымнары чок болур болза, ынчан СЭКП, Литвадан он-он муң коммунистерни оскунар апаар. Ооң түңнелинде, СЭКП ТК-ның Литвада политиктиг баганазы кызыылаар, СЭКП-ниң Литвада политиктиг күжү дыка кошкаар, СЭКП-ниң Литва ССРниң хамаатыларының мээмедерелинге политиктиг салдары эвээжээр. Ол бүгү республикада политиктиг кризисти моон-даа артык хаңыладыр.

Литвада национал айтырыг база бар боон турар. Ол чорук Литваның девискээринде чурттап турар орус болгаш польша чурттакчыларның хөй кезиин дүвүредип турар. Шыныг эвес чоруктарга хомудалдар дыка хөй боон турар. Республикада тургустунган байдалдан дыка хөй, ылаңгыя орус национал кижилер коргуп турарлар. Литва дылдың күрүне статузун шиитпирлээн, ынчалза-даа Литвада орус болгаш польша дылдарның юридиктиг статузу ам-даа шиитпирлеттинмээн. Республиканың Компартиязының удуртулгазы бо айтырыгларның талазы-биле чогуур деңнелдиг эвес болганы илереэн.

Бодумнуң саналымны доозарда, Литвада херек кырында ийи Компартияның туруп турарын чугаалап каарын күзеп тур мен, ынчангаш СЭКП ТК Совет Литвада байдалды шын тодарадып көргеш, оларның бар боон турарын хүлээп алыр ужурлуг деп, оратор демдеглээн. Ынчалза-даа Литваның Компартиязының XX съездизиниң документилерин принципиалдыы-биле тодарадып көөрү чугула.

Литваның Компартиязы (СЭКП платформазында) республиканда социал баазалыг. Ооң хүрээлери өзүп көвүдээр апаар. Республика амыдыралында ооң политиктиг салдары база-ла чоорту улгадып турар. Ол республиканың национал онзагай чоруун барымдаалавышаан, литва улустуң болгаш Литваның девискээринде чурттап турар улустарның эргеажыктарында, бүгү Совет Эвилелиниң эрге-ажыктарында-даа дүүштүр бодунуң политиказын чорудар апаар.

Күш-ажылчы коллективтерге, Литваның партия организацияларынга болуп эрткилээн ужуражыышыннарга киржип чораан, СЭКП ТК-ның кежигүнү, СЭКП Вологда обкомунуң бирги секретары **В. А. Купцов** республикада байдал дугайында чүве чугаалаан. Ооң чугаазы-биле алырга, мурнунда бугранынга көөрде байдал элээп нарын болуп турар. Өске черлериннде-биле бир дөмей, ында бергелер эвээш эвес болбайн аан — ону чөптүү-биле угаап билир херек — боттарывыстың иштики айтырыгларывысты база. Төптен негелделер, хомудалдар кончуг хөй-дүр. Республиканың төөгүлүг эртекен үези-биле холбаштыр байдал онза нарыыдап турар. Бистиң эде тургустунуушкуннуг үевисте безин эвээш эвес частырыглар болгулаан. Эң кол чүве — Литваның удуртулгазының төптүң деңнелинге чедир көдүрген айтырыглары үезинде шиитпирлеттинмейи турар. Ол чылдагаан ёзугаар Москва-биле чөпшээрешпезинин айтырыглары мөөңнелген, харын-даа төптү удурланыкчызы ышкаш кылдыр көөр хөөн тургустунган. Ынчангаш Москваның хүлээп көрүп турар бүгү-ле чүүлдеринге бүзүревес, кандыг-ла-бир аарыглыг чигзиниишкинни болдуруп турар. Ол чылдагаан-биле СЭКП ТК-ның декабрь (1989 ч.) Пленумунуң үнелелдери болгаш түңнелдери шугумчүлекчи ёзу-биле болгаш консерватизмниң илерээшкини ышкаш кылдыр хүлээп алдынган.

Литваның Компартиязының XX съездизиниң шиитпирлерин эдерер дээн туруш турум хевээр артпышаан болгаш ол хевээр артып турар. Партияның сандараашкыны, национал ылгал талазы-биле ниитилелдиң аңгыланыышкыны уламчылавышаан. Политиктиг бүгү күштерниң удур туружу болгаш оларның эде тургустунуушкунуңуң сорулгаларын принципиалдыы-биле биликсевейн турары бөгүн организастаттынган бүгү шимчээшкиннерде болгаш политиктиг партияларда чүгле чаңгыс угланыышкын-биле тода өзүп турар — Литваның национал тускайланырынче, ооң ССР Эвилелинден үнеринче, Компартияның СЭКПден дашкаар ажылдаарынче. Республиканда бөгүн тургустунуп турар байдалдың утказы мындыг-дыр. Бүдүн 1989 чылдың дургузунда Литваның Компартиязының удуртукчуларының партия Төп Комитединиң кежигүннери-биле кылып келген оюнунуң шуптузун бо түңнелден көөр херек.

Саналдакчының бодалыбиле алырга, болуп турар чүүлдерни ханызы-биле угаап бодаптар арга республикада чок болуп турар. Литва күрүнениң хамаарышпас чоруун катап тургузар сорулга үргүлчү-ле төөгү-биле, хосталга дугайында туугай билиишкин-биле, хамаарышпас чорук-биле, ниитилелдиң социал-экономиктиг хөгжүлдезин херекке албайн турары-биле холбажып турар. СЭКП-ден аңгыланып алырын Компартияның ат-алдарын көдүреринге кара чаңгыс арга деп база ооң саларын ниитилелге, чүүнүдаа мурнунда соңгулда кампаниязының үезинде тарадыры деп көрүп турар.

Массалыг информация чепсектериниң барың кол кезии ооң эргезинде туруп турар «Саюдис» деп эки организастаттынган шимчээшкиннің ол идеяларның кол шимчедикчи күш боон турарын дыка хөй литов коммунистер партия Төп Комитединиң кежигүннеринге чедирерин дилеп турар деп саналдакчы уламчылаан. А оларның дорт күүседикчилери Литваның Компартиязының удуртукчулары боон турарлар. СЭКП-ден чарлып чоруурунуң дугайында шиитпирни олар сагыштыы-биле хүлээп алганнар болгаш ону чүгле эрткен чылдың декабрьда эвес, ындыг шиитпир ооң мурнунда шагда-ла тыптып келген. Ооң үндезинингде чүгле партияның эрге-ажыктары эвес, а хууда сорулгалар, компартияга болгаш республикага удуртукчу туруштарны эжелеп алыр дээн күзел туруп турар, ол чүүлдер XX съездиге болгаш республиканың Дээди Соведининиң сөөлгү сессиязынга долузу-биле бадыткатыынган. Компартияның (бот-тускайлаң) «Саюдис»биле демин катчын турарының, тускайланыышкынга таарымчалыг болур дээш ниити партийжи эрге-ажыктарны-даа уттупканының ёзулуг чылдагааны ында.

Вологда обкомунуң бирги секретары чугаалажып турар айтырыг талазы-биле чамдык саналдарны киирген. Тургустунуп келген байдалды өөренип, республиканың ийи партияның барын хүлээп көөрүн саналдаш, оларның аразында кандыг-даа эптежилге туруп болбас, деп ол чугаалаан.

Ам эң кол чүве—эң чоокку үеде СЭКП-ниң туружунда турар Литваның Компартиязының организастыг хевирлеп тургустунуушкунга, практиктиг ажыл-чорудулгазынга эргежок чугула бүгү дузаны көргүзери болур. Оларның талалакчыларынга удур нүүлдээшкиннериниң, политиктиг ыйыдыышкыннарның кампаниязы эгелээн. Партия кежигүннери, шыны-биле алыр болза, шилип алыышкынның мурнунда туруп турарлар: чок-ла болза, боттарының үзел-бодалдарын ажыттачажыт чокка чугаалаш, политиктиг ыйыдыышкынга таваржыр, чок-ла болза, политиктиг туруш чогун көргүзер апаар. Ол бүгү чүүлдер чамдык коммунистериң СЭКП-биле организастыг харылзааларны үзериниң багай салдарын билип турза-даа, бот-тускайлаң партияны деткип турарының дугайында чугаалаарынга

(Төнчүзү 2-ги арыңда).

ТӨЛЕВИЛЭЭН ПРОГРАММА ЁЗУГААР

УЖУДУУШКУН БАШКАРАР ТӨП. (СЭТА). «Мир» орбита комплекизинге 2,5 тонна ажыг янзы-бүрү чүүктерни чедире берген «Прогресс М-2» автоматтыг транспорт кораблиниң ужудуушкуну доозулган. Февраль 9-та, Москваныы-биле 5 шак 33 минута турда ону комплекстен аңгылаан, ооң соонда ол Черже дүжүп бадарының траекториязынче шилчиттинген, агаарның дыгый каңттарынга киргеш, өрттенген.

Александр Викторенко биле Александр Серебровтуң космоста үзлүзэ уламчылап турар. Экипажтың өртекен веделяда ажылының программазынга медицина-биология болгаш астрофизиктиг шинчилелдер кирип турган. Космонавтылар «Квант» деп чаа модульда тургускан душ тургузууп шенеп чунган.

Деңзи чок байлалдарда галлийниң арсениди дээр полупроводник бүдүмелди алыр сорулгалыг февраль 6-да эгелээн шенелделер «Галлар» тургузугда уламчылап чоруп турар. Ол технологтуг чоруду, гунун көрдүнген хуусазы 120 шак.

Медицина хыналдаларының түңнелдерин ёзугаар алырга, ийи космонавтының кайызының-даа кадыының байдалы эки.

Байконур космодромда башкарылгалыг «Союз ТМ-9» корабльди ужудуп үидүрериңге белетиел дооступ турар. Кол болгаш солуктуу ийи экипажтың составында кирип турар космонавтылар А. Соловьев, А. Баландин болгаш Г. Манаков, Г. Стрекалов олар Байконурда чеде берген, кораблин хүлээп алган. Корабльди февраль 11-де Москваныы-биле 9 шак 16 минутада ужудуп үндүрери көрдүнген.

ЧАЗАК КОМИССИЯЗЫНДА

Чернобыльга болган аварияны узуткаарынга дорт киржип турган кижилерден оларның медицина болгаш социал хандырылгазын экижидеринге хамаарышкан айтырыгларны тургускан санаядар болгаш дилеглер хөйү-биле кээп турарын өөренип көргеш, Чернобыль АЭС-ке болган аварияның уруяктарын узуткаар талазы-биле чазак комиссиязы ону Украин ССР-ге болган ээлчеглиг хуралынга январь айда чугаалаашкан.

Комиссияның даргазы, ССРЭ-ниң Министрлер Чөвүлелиниң Даргазының орлакчызы В. Х. Догужиев болгаш комиссияның өскедаа кежигүннери ССРЭ-ниң Медицина эртемнериниң академиязының Киевте радиация медицийазының Бүгүэвилел эртем төвүнге чораан болгаш эртемденнер, радиацияга таварышкан кижилер болгаш оларны эмнеп турар эмчилер-биле ужуражып чугаалашкан.

Ооң соонда ол айтырыгларны Чернобыль хоорайга Чернобыль АЭС-тиң администрациязының база хөй-ниити организацияларының, «Припять» эртем-бүдүрүлге каттыжышкынының, «Чернобыль» хөй-ниити организацияның болгаш ээлэн хөй министерстволарның база ведомстволарның төлээлекчилериниң киржилгези-биле чугаалажып көрген.

Чернобыль АЭС-ке болган аварияны узуткаарынга киржип турган аараан болгаш инвалид болган кижилериң медицина база социал хандырылгазын экижидер талазы-биле хемчеглерии ажылдап кылган, ССРЭ-ниң Министрлер Чөвүлелиниге киирип кээрии комиссия хамаарышкан министерстводарга, ВЦСПС-ке, хөй-ниити организацияларынга дааскан болгаш ооң күүселдезин контрольга алган.

(СЭТА).

ССР ЭВИЛЕЛИНИҢ ПРОКУРАТУРАЗЫНДА

Февраль 8-те ССР Эвилелиниң прокуратуразының коллегия хуралы болуп эрткен, аңаа ССРЭ-ниң чиигние прокурорунуң чанында оныа чүгула херектер талазы-биле истекчилер Т. Х. Гдлян биле Н. В. Ивановтуң болдурганы хоойлу-дүрүмнүң каржы үреэшкиннериниң дугайында айтырыгны чугаалашкан.

Гдлянның бөлүүнге ажылдап турган чамдык истекчилериң, ол херек талазыбиле хайгаарал боттандырып турган прокурорларның болгаш өске-даа ажылдакчыларның хоойлу-дүрүмну хажыдып турган фактылар истээр херекти баштап турган ССРЭ прокуратуразының эргелел начальниги В. И. Илюхин дыңнадыр кылгаш, Гдлян биле Ивановтуң база олардың бөлүүнүң өске-даа истекчилериниң хоойлу-дүрүмнүң негелделерин үрээр чоруктарны база кижилерниң ат-нүүрүн дорамчылаар чоруктарны хөй удаа болдуруп турганының фактылары илереттинген деп мөдеглээн. Истелгези сес ай ажыг үеде үргүлчүлеп келген бо херекти сайгарып тура, 500 ажыг кижиниң очүүн алган, хөй санныг нүүртештирилгелерии кылган болгаш улуг хемчээлдиг документилерни катап сайгарган.

ССРЭ-ниң улус депутатгары боон турар Т. Х. Гдлян биле Н. В. Ивановтуң хоойлу-дүрүм үреп турганын истээр херекти доозар талазы-биле тодаргай хемчеглерни коллегия айыткан, прокурор хайгааралында улуг чепсектерниң барың демдеглээн.

Коллегияның ажылынга Т. Х. Гдлянның баштап турганы истелге бөлүүнүң ажыл-чорудулгазы-биле холбашкан материалдарны хынап турган комиссияларның даргалары ССРЭ-ниң улус депутаттары Р. А. Медведев, В. А. Ярин, а ол ышкаш ССРЭ-ниң чамдык улус депутаттары, СССР-ниң Дээди Соведининиң Ажыкчарлыг чорук, хамаатылэрниң эргелери болгаш неелде-хомудалдарының талазы-биле комитединиң кежигүннери Ю. Ю. Соколова, Н. Н. Игнатович, Б. С. Сафаров, хөй-ниити организацияларының, массалыг информация чепсектериниң төлээлекчилери киришкен.

(СЭТА).

ЧУТКҮЛГЕ ШАПТАРААЗЫННАР

Дүвүренчиг байдал Таңды районнуң ССРЭ-ниң 50 чылы совхозта тургустунган. Баштайгы үеде слесарьлар болгаш механизаторлар техника септээриниң талазы-биле графикти сагывайн турган болза, ам көңгүс өске. Тып алган артык кезектер төнген. Кызылдың септелгетехниктиг бүдүрүлгезинче К-700 деп ийи тракторну чоруткан. Бөгүнге чедир турбушаан. Коробканың артык кезектери чок болуп турарындан ол ийи трактор септелге санынга кирбейн турар.

Совхозтуң механизаторлары боттарының шаа-биле болдунар чүүлдерни шуптуун кылып алган. Мастерскаяның ишти арыг-силиг, чырыкты четчиги-биле киирген. Септелге үезинде токарь, мотор болгаш инструмент цехтери эки ажылдап турар. Ында эң-не бүүрелдиг кижилер хаара туттунган. Кандыг-даа үеде ол цехтерниң удуртукчулары дузаны көргүзер. Мастерскаяда четпес чүве чүгле одалга багай. Моон мурнунда аңаа Сергей Макаров ажылдап турган. Ол кижини бригадир кылдыр депшидип чорудупкан. Аңаа ажылдаары-биле аныяктар чаларга, ынавас. Септелге үезинде ол цех эң-не чүгула болуп турар.

Бүдүрүкчүлүг ажылдап турар кижилерге Сергей Сельянов, Виктор болгаш Валерий Гольцовтар хамаарыжыр. Септелгени дүргеп доозкаш, техниканы беленииң шугумунга тургузар дээш механизаторлар чай чок ажылдап турар.

(Бистиң корр.).

СЭКП ТК-НЫҢ ПЛЕНУМУНГА САНАЛ-ОНАЛДАР

(Төнчүзү. Эгези 1-гн арында).

оларны чедирип кээп турар.

ССР Эвилелиниң составындан үнериниң механизминиң дугайында Хообулууң телевилелин дүрген ажылдап кылыры чугула деп, база ол чугаалаан. Аңаа бүгүле айтырыгларны ханызыбиле өөренип көрүп, республиканың девискээринде орус дылда чугаалажып турарларның социал камгалалының дугайында айтырыгны аңаа киирерин утпаза чогуур.

Үк айтырыг талазы-биле бөгүнгү Пленумнуң шиитпирлерин коммунистер болгаш ажыл-ишчилер чүгле Литвада эвес, өске-даа девискээрлерде манап турарлар деп, бодунуң чугаазын Латвияның Компартиязының Рига хооркомунуң бирги секретары **А. П. Клаусен** ынчаар эгелээн.

Бистиң республикавыста компартияга удур боттуг күш Латвияның улусчу фронтузу боон турар. Бир талазында, демократияның ажык-чарлыг чоруктуң чалгысынга, өске талазында, национал бот-медерелдиң өзүлдезинге тыптып келген улусчу фронт баштайгы үечадазында эде тургустунуушкунну, Горбачевтуң адын, чаартылгаларны алгап турган. Ынчалза-даа эрткен чылдың күзүнүнде эрткен улусчу фронтунуң ийиги съездизинге ооң барыын үзелдиг кезээ — бодунуң программазында 1940 чылга чедир турган күрүне тургузуун катап тургузарын ажыы-биле киирген, Латвияның национал хамаарышпас чоруу дээш шимчээшкин тиилеп үнген. Азы буржуазтыг тургузугну катап тургузар дээни ол-дур. Бодунуң съездизиниң соонда улусчу фронтунуң удуртукчулары Латвияның Компартиязын бодунуң удурлавыкчызы деп бүгүдеге чарлаан. Амгы үеде улусчу фронтунуң удуртукчуларының партияның хүрээлениңден үнер чоруу уламчылап, республиканың Компартиязынга бодун боду тарадыр дугайында кыйгырыглар көвүдеп турар.

Латвияның улусчу фронтузу ол дээрге — партия эвес, шимчээшкин-дир деп, ооң удуртукчулары медеглеп турарлар. Ындыг турбуже, ол аажок шыңгыы организае тургузуглуг, бижыг корум-чүрүмнүг күш. Удуртукчу органнарының хуралдарынче колдуунда-ла өске улус киирбес. Хүлээп алдынган шиитпирлерни чайгылыш чок күүседири албан боон турар.

Улусчу фронт-биле демиселдиң дугайында чугаалап тура, ам дээрезинде улусчу фронтунуң чедиишкиннериниң көзүлдүр-ле хөй бооп турарын партияның Рига хооркомунуң секретары миннип чугаалаан. Шак ынчаар эрткен чылын ССРЭ-ниң улус депутаттарының соңгулдаларынга ниитизи-биле бүгү республикага фронт тиилээн. Амгы үеде Рига хоорайның район Советтериниң улус депутаттарының хөй кезии—улусчу фронтунуң төлээлери. Тургустунуп келген айтырыгларны шиитпирлээрин, бодунуң чонунуң эргежыктарын камгалаарын олар мурнукузундан шынар талазы-биле эки чордар дээ санал-биле оратор чөпшээрешпейн турар. Чижээлээрге, Ленин район Советиниң чаа соңгуткан депутаттары, бирги сессиязынга-ла кандыг-бир тус кудумчуңуң адын солуурунуң эвес, а бүдүн районуң адын солуур дугайында кампанияны эгелээннер. А ол дээрге — социал политиктиг чаартылгаларның үгүле өске үе-дир.

Бистиң гуманныг чаалап алышкынарывысче, амыдыралывыстың тургузуучиле арын-нүүр чок ажык шаап халдаашкын эгелээн. Герман фашизминиң талазынга тулчуп турган латыш легионерлер бистиң фронтучуларывыс-биле кады бир денге дөмей чиигелдерини ажыглаар үжурлуг чүве деп айтырыг сөөлгү үеде тургустунуп турар апарган. Хамаатыларның эргелерин кызагдай бөөр хире негелделер кирип турар хообулужудулга актыларын бистиң республикаларывыста хүлээп алдынганының. Совет Армияга хамаарыштыр тургустунуп келген байдалдар дугайын хооркомнуң бирги секретары сагындырып чугаалаан. Чаа моральдың бистиң эжиктеривисте богун херек кырында соктап келгенин ол дыннаткан.

Республиканың Дээди Совединге соңгулдаларга белеткелдер чоруп турар. Республиканың парламентизиниң хөй кезиин эзлеп алгаш, ооң соонда, аңаа даянып, ниитилел тургузуунга тодаргай өскерилгелерни чорудар сорулганы Латвияның улусчу фронтузунуң салып турары чажыт эвес.

Республиканың Компартиязы мындыг байдалдарда чүнү көрүп турарыл? Пленумнуң бир киржикчизи айтырыгны ынчаар тургускаш, аңаа дараазында харыыны берген: Компартия бодунуң туружундан дүжүп берип турар, шүшпең, оожум хөделип турар. Республиканың Компартиязының ТК-зының эрткен айда болган пленуму ооң XXV съездизинге идепкейлиг белеткелдериниң эгезин салган. Ынчалзажок ооң шиитпирлери-биле чөпшээрешпейн турар бөлүк коммунистер ол пленумнуң соондарый, республиканың «хамаарышпас» Компартиязын катап тургузар сорулгалыг организастыг комиссияны тургузарын чарлаан.

Хөй-ниитиниң бодалдарының, ниитилелдиң үнелиг чүүлдериниң каракка көзүлдүр-ле өскерлип турарын, республиканың чурттакчы чонунуң хөй кезииниң марксисчи-ленинчи идеологияга, социализмге бүзүрел чок апарганын, СЭКП-ге, бистиң эвилеливиске хамаарыштыр таарыныйн турар хөөннериң көвүдеп турарын оратор түңнелинде чугаалаан. Ындыг байдалды ол — хөй-ниитиниң саналонаалын хевирлээринге салдар чедирер күштү холда алганнарга — массалыг информацияның чепсектеринбиле холбаштырган. Латвияның Компартиязының чугула бо участокта эргези бо хүннерде херек кырында өске күштерже — тодаргайларга, Латвияның улусчу фронтузунуң талалакчыларынче шилчий берген.

Массалыг информацияның чепсектериниң ажылынга чогуур салдар чедирбейн турарывысты коммунистер бо-ла чемелей бээр. Оларның оозу шын болбайн канчаар. Ынчалзажок хамык үжур чүгле бистерде эвес дээрзин сананал берикчизи демдеглээн.

Эде тургустунуушкунувустуң таарымча чок чамдык чүүлдерин, чурттуң аңгыларының регионнарында националдар аразында тургустунуп келген чөрүлдээлер дугайын хөй-ле чугаалап, национализминиң, шовинизминиң өзүп турарын демделеп, айтып турар бис. Ынчалзажок бо бүгү чүүлдериниң чүге ынчаар болуп турарының чылдагаанналарының дугайын кончуг эвээш чугаалап, турар-дыр бис. Ханы болгаш шынныг анализ, чедимче чок чүүлдериниң тодаргай адрестери чокка, чуртта байдалды таарымчалыг кылдыр тургузар, ниитилелдиң сандарап, буурап бар чыдарын доктаадыр хемчеглерни ажылдап кылыры болдунмас.

Литвanың Компартиязының (СЭКП-ниң платформазында) түр ТК-зының секретары **В. Н. Швед** сагышка кирбес бир чижек чугаалаан. Литвanың Компартиязының бот-тускайлаң болуру дээш шимчээшкинниң үндезилекчизи профессор С. Уосис кем-херек үүлгедишкиннери эмин эртип барган болганда, чаартынган партияга ооң кылыр үүвези чок деп чылдак каккаш, неделя бурунгаар партбилединдужаапкан. А XX съезд доозулган хүнден бээр дөңгүп-ле бир ай эрткен хирезинде-ле ыңдыг болду. Ынчан съездиге ол кончуг-ла идепкейлиг саналдап турган чүве.

Бөгүнде шак ыңдыг таварылгаларның саны өндерилген. Компартияны бергебайдалга таварыштырып каашаш, харыысалгадан чайлаарын оралдажып турары ол-дур. Литвanың Коммунистиг партиязы сандараашкынының ажык-дузазының дугайында тайылбырлап, оларга чаа арга-биле ажылдаарын сүмелээн. Ынчалзада-даа хойжу сүмеге дорт харыы бербейн, аалынга чедип келген. Одар-белчиңрии. сиген кезер шөлдү, кажаахорааны болгаш оске-даа херек чүүлдерни хөлезилеп ап, кадарган малынлаг күүгенеге продукция бүдүрүп бээрин хүлээнир ыңдыг арга-биле ажылдап көрзүвүсче кандыгыл дээрзин кадайы Карбы Хомушкуевнадан айтырып, аразында сүмелешкеннер. Бир эвес арендага ажылдаар болза, хамык чүүлдү боттары шиитпирлеп, бот-башкарыыр ны ажып эртпээнии ол бе деп айтырыгга харыылапкы дег барымдааны бо фактылар берип турар-дыр деп, оратор санап турар. Черле ынчаш ооң алыл-чорудулгазының эде тургустунуушкунунга хамаарыштыр алыр болза, бо дээрге эде тургустунуушкун эвес-тир, а туружундан дүжүп беришкин, эчис-сорулганы, идеяларны болгаш лозуңнарны солааны ол-дур деэн санал-онал-биле чөпшээрешпес арга чок.

XX съездизиниң шиитпирлериниң түңнелинде тыптып келген Литвanың эде организастаан Компартиязының болгаш СЭКП-ниң аразында принципиалдыг чөрүлдээлерниң дугайында чугаалааш, оларның кол-ла утказы эвилелден дашкаар болур бе, азы эвилелге артар бе деп айтырыгга үзүп турар деп, санал берикчизи демдеглээн.

Ануы

Ынчангаш XX съездиниң шиитпирлериниң чүгле Устав ёзугаар үнелелин эвес, харын-даа ооң идей-политиктиг үнелелин СЭКП ТК-ның Пленумунуң доктаалынга берген турары кончуг эргежок чугула боон турар. Бо айтырыгларга ийи утканы болгаш тодаргай эвес, үжүру билдинмес чүүлдерни канчап-даа болдурбас херек.

Республикада СЭКП кежигүннерине хамаарыштыр тодаргай санал-оналдан бээр болза эки боор. Коммунистер шуптузу СЭКП кежигүннери болуп артпышаан боон турар-дыр, биргизээр чугаалаарга, Литвanың Компартиязында статус-кво хевээр артып турар. Ынчалзада-даа ол ыңдыг эвес. XXVIII съездиге делегаттар соңгулдазын катай чорудар деп саналдап турар-дыр, а ону организастап кылыры безин берге.

Болуушкуннарның канчаар калбарып турарын түңнеп чугаалап тура, партияда сандараашкын республикада болгаш ниитизи-биле ниитилелде байдалды нарыядаткан деп, түр ТК-ның секретары демделээн. Эрге-чагыргa органнарының бүгү деңнелдеринде сандараашкын болган.

Республикада коммунистерниң бот-башкарырының чорудулгазы дээн чижектиг эң чугула политиктиг айтырыгга хамаарыштыр СЭКП-ниң платформазында турар Литвanың Коммунистиг партиязы тодаргай эвес байдалда турарындан коммунистерни оскынар ужурга таваржып турар деп, оратор демделээн. Каш кижи санныг партия кежигүннерлиг районнарда безин хооркомнарлыг болгаш райкомнарлыг Литвanың эде организастаттынган Коммунистиг партиязының талалакчыларын кижи адаргаар боор чүве-дир. Барык чүс муң чыгам коммунистер мынчага чедир чүнү-даа шилип албаан.

Тус черге хамаарышкан бүгү айтырыгларны боттары шиитпирлээр эргени быжыглаар үзелин саналдакчы илергейлээн. Партияны организастаарының чүгле кол-кол принциптери СЭКП-ниң чаа Уставынга кирген турар, а эвилелдешкен республикаларның компартиязының тактиказын, тус чер айтырыгларын бот-тускайлаң тодарадыр ужурлуг деп идеяны ол деткээн.

XX съездизиниң шиитпирлери эде тургустунуушкунга согуг боон турарын болгаш башкаланыксаар хөөнүг боон турарын, а ооң программныг документилери — алыс үтказындан алырга, СЭКП-ниң идей-политиктиг үвдезиннеринден ойталаашкын боон, СЭКП-ни буруудадырынче базым болгаш ону компартияларның эвилел кылдыр эде организастаар дээн оралдажышкыннардыр деп, Пленумнуң доктаалынга айтып каарын Литвanың Коммунистиг партиязының түр ТК-зының секретары демделээн.

СЭКП ТК-ның кежигүнү, Пермьниң «Ф. Э. Дзержинский аттыг машина тудуушкун заводу» будүрүлге каттыжышкынының эдикчизи **Н. М. Ершова** индирге үнген чылдагаанын тайылбырлап тура, мынча дээн: «Литвада байдалды сайгарып көөрүнге Михаил Сергеевичиниң, Политбюро, ТК-ның кежигүннериниң кайгамчык кичээнгейлиг болганы меня, ажылчын кижини, магадатты. Ынчалзада-даа ону ында шын билип шыдавадылар».

Пленумче баарының мурнунда ол телеграмма алган, ында мынча дээн болган: «Пермь. Дзержинский аттыг заводтуң будүрүлге каттыжышкыны. Эш Ершовага. СЭКП-ниң платформазында турар Литвanың коммунистерин пленумга деткиириңерни диледивис. Бисти кызагдап тур». Саналдакчы телеграммага ат салган кижини, ооң адрезин дыңнаткан.

«Чүү чүве мында мени килеңнеткенил? — деп, ол уламчылаан — эш Бразаускас, политиктиг оюннарны сөксадыр үе келген эвес бе?

Коммунистер, бүгү совет улус Төп Комитеттиң бо айтырыгга быжыг туружун манап турар. Бис коммунистерни болгаш шын туруштуң ээлээннерни камгалаар үжурлуг бис.

СЭКП ТК-ның кежигүнү доктаалдың шиитпирлерин саналдакчыларның киирген немелдери-биле кады деткиирин саналдаан.

Литвanың организациязында болган чүүл эң бергe, эң харыысалгалыг, эң кризистиг байдалда эде тургустунуушкунга согуг болган. Ооң делегейге үржуктары база-ла аар-берге боон болур деп, СЭКП ТК-ның Политбюро кежигүнү, СЭКП ТК-ның секретары **А. Н. Яковлев** чугаалаан.

XX съездиниң киржикчилери ону күзеп-күзевейндаа турган болза, оларның хүлээп алган шиитпири ниитилелге болгаш партияга чагырып дужаар аргаларны катап эгидип кээринге дузалаан деп М. С. Горбачевтуң илеткелинде кончуг шын чугаалаан.

Ол эштер мону билбейн турар болза — Литвanың Компартиязының үзуткаттынып чидеринге чедире бөөр чүүлдер тургустунуп турар-дыр, а бир эвес билип турар болза — олар боттарының орууңга моондакты боттары тургузуп турары ол. Таптаашкын үезинде болгаш ооң-даа мурнунда боон турган чүүлдериниң уржуктары мындыг байдалга чедирип келген деп чугаалап болуур, ындыг-даа болза, литва коммунистерден харыысалганы чайладып болбас, Херектиң субъективтиг талазы билдингир. Оппозицияда турар күштер хөделип, парторганизациялар частырыгларны кылып, национализм илергейлеттинип турар. Бо бүгү чүүлдер кончуг айыылдыг, ылаңгыя национализминиң кандыгдаа хевирге илергейлээшкини.

Национализминиң ол-бо черлерге тыптып кээп турарының субъективтиг чылдагааннарындан аңгыда, объективтиг чылдагаанналары база бар. Оларны илередип тывар херек. Национализмни хөрлээледип калбартырынга дузалап, салдар чедирип турар факторларны база илередири чугула, чүге дээрге национал айтырыг кончуг нарын херек.

Оратор ооң ынай Литвага чоруп турган чугаалап турган чүүлдериниң кол утказынга доктааган. 1988 чылдың августа болган республиканың партия-идеология активиниң хуралынга ниити-эвилел культуразынга болгаш эртеминге республиканың киирип турар салыышкынын, 60 чылдарда литва литератураның болгаш уран чүүлдүң магалыг эки үнелелди ап турганын, кайы-даа улустуң национал байлааңга хайыралыг болурун сагындырып, национализминиң айылыынын, федерация айтырыгларының база национал харылзааларга партия активиниң кончуг кичээнгейлиг болгаш хынамчалыг болурунуң дугайын ынчан чугаалап турган мен, бо бүгү дээрге мээң быжыг үзел-бодалым болур болгаш болуп артар-даа деп, ол чугаалаан.

Литвада байдал дугайын чугаалап тура, ол ында партия организациялары ажылдап шыдаар арга-шинээзин чидирген деп демделээн. Бистиң ниити үүргевисти денге чүктээринден литва коммунистер чайлап эгелээн, ол чорук эде тургустунуушкунга база бир бергедээшкинни таварыштырган.

Ында кылдыңган болгаш кылдының турар чүүлдер чүнүң-даа мурнунда интернационализмни болгаш национализмниң бот-башкартынылгазын хүлээп көрбейн турар национализмге болгаш шовинизмге кончуг ажыктыг боон турар.

Угаан-сарыылдыг болурунче, тургустунуп келген байдалды чөн-биле кончуг кичээнгейлиг сайгарып көөрүнче коммунистерни ол литва кыйгырган.

Литвага будүрүлгелер удуртукчулары, күрплан төлээлери база республиканың экономиктиг албанының ажылдакчылары-биле ужуражылга үезинде шүүмчүлекчи-даа, тургузукчу-даа санал-онал солчулгазы болган деп, СЭКП ТК-ның Политбюро кежигүнү, ССРЭ-ниң Күрплан даргазы **Ю. Д. Маслюков** дыңнаткан. Совет Эвилелиниң сонуургалын барымдаалап ажылдап турар будүрүлгелерге, орус дылдыг кижилер көвей черлерге чугаалажышкыннар тургустунган байдалдан үнериниң оруктарын тыварынче углуг болган. А чамдык будүрүлгелерге сепаратисчи кыйгылар колдап турган.

Бистиң чоруп турган черлеривиске формалдыг эвес организацияларны «Саюдистиң» башкарып турары илдең болду. ЛКП-ниң аңгылажышкынынга «Саюдис» улуг үлүүн киирген.

Совет Эвилелиниң адында «эжелекчилерниң» овуру идепкейлии-биле хевирлеттинип турар. Шак ыңдыг көрүштү хевирлээринге массалыг информацияның чепсектери база улуг салдарын чедирип турар. Солунар, радио, телевидение дамчыштыр СЭКП-де эде тургустунуушкунга чок деп, ынчангаш СЭКП-ден аңгылацып алырга, ЛКП-ниң аталдары, амыдыралга салдары көдүрлүр деп бодалды доктаамал чорудун, эде тургустунуушкунну кылыр дээр болза, Литвanың ССРЭ-ден үнүп алыры чугула дээрзин онзагайлап турар.

Ооң-биле чергелештир коммунистерниң чамдыызы СЭКП-ниң платформазынга ЛКП-ниң тускайлаңын көдүрер деп чүткүлдүг. Ындыг турушту хөй националдыг партия организацияларының болгаш литва эвес чонның хөй чурттап турар черлеринде күш-ажылчы коллективтер ээлеп турар.

Байдалды улам дүшкүүредири-биле Литов ССР-ниң Дээди Соведи бо чылдың январь 15-те Конституция хайгааралыныңың дугайында ССРЭ Хообулуун болгаш ССРЭ-ниң Министрлер Чөвүделиниң ажаалга банкызын ССРЭ-ниң Курбанкызының хайгааралынче дамчыдар дугайында доктаалын бодунуң девискээринге күш чок болдурган, ССРЭ-ниң талазындан Литва экономиктиг кыдыгалга таваржып турар деп сагышты тывылдырган. Ооң уу-биле хөй эштер боттарының идеяларын тарадырынга ажыктыг чүүлдерни чедип алырын кызыдып турарлар деп, оратор уламчылаан.

Оон аңгыда, республикага ужуражышкыннар үезинде хөй-хөй кижилер Литвanың Совет Эвилелинден үнери экономиктиг буураашкынга чедирип болур деп түңнеп турарын саналдакчы айыткан.

Күрплан даргазы Литвanың СЭКП-ниң платформазында турар Компартиязын амгы байдалынга дег харык чок, чаржынчыг байдалынга арттырбас, ол боду базалыг, кадрларлыг, информация чепсектерлиг турары дээш бүгү чүүлдерни кылыр болза чогуур деп айыткан. Оон ынай ол экономиктиг бот-тускайлаң чоруктуң айтырыгларынга доктаап, бо талазы-биле хообулу нормаларын ажылдап кылыры чугула, ооң соонда харын федерациядан үнериниң дугайында чугааны тургузуп, хообулу төлевилелин кылып, референдумга шиитпирлээри чүүлдүг.

Бо залда дээвиирлер бедик-тир, деп Литвanың Компартиязының ТК-ның секретары **Ю-В. Ю. Палескис** демделээн, ынчалза-даа бистер бүгүдениң кырывыстa булут диргелбишаан. Ол ындыг болуп турар, хөй-хөй чылдар улаштыр ындыг болур, аңаа удур чүнү-даа кылып шыдавас сен. А бистиң эрткен үевисте тиилелгелер марштары болгаш өөрүшкүлүг рапорттарның бар болуп турганы хараадаачыг-дыр. Оларда демократчыдылга эвээш, авторитеттер хөй, кижилерге чүдүүр чоруктар хөй.

Соңгулдалар бүдүүзүнде партияга дузалаар ужурлуг чаартыкчы платформаны СЭКП-ниң хүлээп алганын бөгүн Литвanың Компартиязындан келген коллегаларывыс-биле кады өөрүшкү-биле деткидивис. Ол дээрге партияны, ниитилелди чаартырынче бурунгаар улуг базым, чогаадыкчы изээшкин болгаш партияның чогаадыкчы күжүнге бүзүрээр кижилерге дузадыр.

Хүн чурумунуң ийиги айтырыынга хамаарыштыр чүнү чугаалап болурул дээрге, эрги чүве дедир тырткаш чыдар болгаш бодалдар чаңчыл болган стереотиптерже болгаш албадаар, күштүг шиитпирлерже чайлы бээр-дир.

Литвага болуушкуннарны А. Н. Яковлевтиң 1988 чылдың августа Литвага чорааны-биле бир дугаар харылзаштырып турары бо эвес-тир. Ол көңгүс ыңдыг эвес. Литвага баштайгы митингилер ол аян-чоруктуң мурнунда эрткен болгаш олар XIX партконференцияже делегаттар үделгезибиле, делегаттар-биле ужуражылгалар-биле холбашкан турган.

Кажан В. А. Медведев XX съездиниң бүдүүзүнде Литвага чедип кээрге, хаарлыг аудиторияга бистиң аалчывысче халдаашкыннар эгелээн. Ол халдаашкыннар Бразаускастың эштерингe азы Березовка эвес, а эде тургустунуушкунга, бистиң партияның ёзулуг лидерлеринге болган. Биске таарымчалыг, кончуг үнелиг социализмни камгалаңар деп дуза дилээн алгылар болган. Ниитизи-биле, эрги социализмни камгалаңар дээни ол.

Чаныш-сыныш чогу-биле хомудалдар киирип турган кижилерниң хөй кезии Литвanың Компартиязында (СЭКП-ниң платформазында) артакан. Литвanың коммунистиг партиязында эрги чүүк чок деп чугаалаарын күзевейн тур мен. Янзы-бүрү кижилер бар боор чүведир, ынчангаш кижилерниң эргелерин хажыдар болгаш оларның угаан-сарыылынга доора салдар чедирер коммунистерден хосталып болур талазы-биле айтырыгны ажылдап кылып болгу дег комиссияны тургузарын шиитпирлээн бис.

Пленумнуң материалдарын парлалгага чыыдар дээни кончуг эки-дир дээрзин ол саналдаан. Пленумнуң чүгле бирги эвес, харын ийиги айтырыының талазы-биле бедик индирден чүгле хөй-хөй шын эвес чүүлдерни эвес, харын-даа дедир организастаар уткалыг саналдарны киирип турарынга хараадаар ийик мен.

Эштер Купцов биле Григорьев бистиинде Шальчиниикаеге болган митингиге барганнар. Олар тус черде чурттаан поляктар-биле ужурашкаш, амгы байдал дугайын чугаалашканнар. Литвanың Дээди Совединиң депутаттары дүүн ол крайже чоруткан болгаш база-ла поляктар, белорустар, орустар-биле ужурашканнар. Ынчалза-даа поляктар Белоруссияда, Украинада база чурттап турар болгай. Школаларга, дээди өөредилге черлеринге поляк дыл кырында башкылаашкын, а база ол ышкаш поляк дыл кырында үнүп турар солуннар, журналдар дугайын чугаалаарга болза, үстүнде ады кирген республикаларга деңнээрге, байдал эки. Шак ыңдыг байдал бистинде тергиин эки деп чугаалап болбас болбайн аан. Белорустарга-даа, поляктарга-даа, бистиң республиканың өскедаа национадарынга эки байдалдарны тургузар херек.

Маңаа бот-камгалал дугайында чугаа үнүп келди. Кижиниң медерелинге дораан-на чепсектиг отрядтар, дээрбечилер сагышка кирип кээр чүве-дир. Бо хамык чүве ыңдыг эвес болбайн аан. Мында чепсектиг демисел дузазы-биле эвес, а хообулу-дүрүм дузазы-биле камгалалды көрген боор. Ол көңгүс ыңдыг эвес. Прибалтикада болуушкуннар Закавказьеде болуушкуннарга деңнежип турар дээрзиниң дугайы база катап Пленумга дыңналганы хомудавчыг-дыр. Бистинде корум-чүрүм чок байдалдар тургустунуп, бистинде хан төгүүшкүнү болуп азы ооң-даа өске болуушкуннар чоруп турар деп турар ышкажыл. Ол шын эвес чүве-дир.

Республиканың төлээлекчизи үндезин чурттакчы эвес чон ортузунда дүвүрээзинниг хөөннерге хамаарыштыр чүве чугаалап тура, хөлээшкинде үндезин чок дээрзин бадыткаан.

Литвanың чаартынган Компартиязын деткээниниң чалгыы Литвага кончут дүрген коммунизмге удур улуг чалгытже шилчээн. Ол чалгыг Литвanың коммунистиг партиязынче (СЭКП-ниң платформазынче) эвес, а боттуг политиктиг күш, кайы-бир кижиге соңгулда мурнунуң демиселинге шыңгыы кордакчы болур — Литвanың бот-тускайлаң Компартиязынче угланган.

Бо индирден риторниктиг айтырыг салдынган: ССРЭниң составынга тураар бе азы ССР-ниң составынга турбас бе? Мен бодаарымга, бо айтырыгга эш Бразаускас-даа, эш Бурокявичюсдаа харыы бээр эрге чок боор. Аңаа кара чаңгыс харыы бээр кижи—Литвanың чону-дур.

Боттарының программалыг документилеринге суверенитет идеязын чарлап тура, Литвanың бот-тускайлаң партиязының кежигүннери литов чонуун хамаарышпас чоруун литов күрүнеи тайбың, демократчы орук-биле катап тургузарынче чүткүлүн долузу-биле деткип турарлар. Айыттынган сорулгаларны бодавышаан, Литвanың коммунистери Совет Эвилелиниң Коммунистиг партиязы-биле эш хуу харылзааларын камгалаарынче болгаш быжыглаарынче чүткүлдүглер.

Мээң мурнумда чүве чугаалаан эш Палецкис-биле маргышпас мен, ооң туружу чоокта чаа Литвага чораан Михаил Сергеевич Горбачевтуң, Политбюроның өске-даа кежигүннериниң туружугa коңгүс дүүшпес-тир деп, Литвanың Компартиязының түр ТК-ның (СЭКП платформазында) секретары **В-Ю. Ю. Кардамавичюс** чугаалаан. Бөгүн бис бистиң шак бо литов айтырыывыстан кандыг дугуржулгалар дилеп турар бис дээрзин Совет Эвилелиниң Компартиязының Төп Комитединиң кежигүннеринден айтырыксап тур мен.

Саналдакчы СЭКП ТКның Пленумунуң Литвanың Компартиязының XX съездизиниң шиитпирлериниң дугайында доктаалының төлевилелин шиитпир чок, ийи талалыг болганы дээш шүүмчүлээн. Бровиков, Лигачев, Сайкин Совет Эвилелиниң хөй-хөй коммунистериниң бодап чоруур чүвезиниң дугайын чугаалааннар. Бир эвес эш Яковлев боду саналдыг болгаш ону чугаалаар эргелиг болза, бисте база шак ыңдыг эрге бар. Эш Яковлевтиң Литвага чораан чоруу республиканың ажыл-херектеринге эки эвес байдалдарны таваржыштырган болгаш ол доора орук-биле Литвanың Компартиязының XX съездизинге салдар чедирген чадавас дээрзин эштерге база катап дамчыдарын күзеп тур бис. Ол дугайын эш Яковлевтиң Литвanың чамдык интеллигентилери-биле ужуражылгазы херечилеп турар.

Оратор Пленумнуң киржикчилерин ажыы-биле чугаалаарынче кыйгырган. Литвanың Компартиязы XX съездиге СЭКП-дең үнеген болгаш ынаар ээп келбес. XX съездиниң платформазында Литвanың Компартиязы деп ат— аңаа чажыртыыт-дыр. Ол коммунистиг партия эвес, ында коммунистиг чүве кончуг эвээш арткан. Литвanың Компартиязының уставы—коммунистиг партия уставы эвес-тир. Ол — социал-демократчы уткалыг партияның уставы-дыр. Ынаар үүрмек буржуаз туруштуң чамдык талаларын база киирген. СЭКП Төп Комитединиң кежигүннеринге ол канчап билдингир эвес болган чоор?

XX съездиниң платформазында Литвanың Компартиязының ажылының утказы ооң удуртукчу органнарынче соңгуттурган кижилериң туружу-биле, Төп Комитеттиң составы-биле, бюронуң составы-биле, секретариаттың составы-биле тодараттынар. Ол кижилериниң хөй кезии билдингир кижилер-дир, улус коммунистиг партия уставы ёзугаар үнелелин эвес, харын-даа политиктиг үүлгелиг. Ооң соонда база катап дугуржур бе? Түр ТК-ның секретары СЭКП-ниң Төп Комитединиң кежигүннери чөпшүл эвес, а принципиалдыг чоруун көргүзүп турган, ону болдурбас боор дээрзинге бүзүрелин илергейлээн. Оратор Литвanың Компартиязының XX съездизиниң шиитпирин Совет Эвилелиниң Компартиязындан хоорулган деп санаарын, Литвanың Компартиязын (СЭКП-ниң платформазынга) хүлээп алырын, Литвanың Компартиязының VI партийжи конференциязының шиитпирлерин шын деп санаарын, крылонуң эвес, а Литвanың Коммунистиг партиязының таптыг ажылын хандырарынга эргежок чугула дузаны көргүзерин кыйгырган.

Бо айтырыг талазы-биле бисте эки база бар, бистиң туружувусту деткип турар хөй коммунистерлиг бис. Литов коммунистерден СЭКП-ниң XXVIII съездизинче делегаттар соңгуурунуң чурумунуң дугайында чугаалап турар пунктуну тәлевиледен казып каапкарын ол чугаалаан.

Декабрь Пленумунга ол республиканга калбарган онза чугула болуушкуннар-биле холбаштыр Михаил Сергеевич Горбачевту болгаш партияның Төп Комитединиң бөлүк кежигүннерин Литваже чорудар деп шиитпир үндүргенивисти кончут угаанныг чорук кылган бис деп санаар-дыр мен деп, СЭКП ТК-ның Политбюро кежигүнү, СЭКП ТК-ның секретары **Е. К. Лигачев** чугаалаан.

Михаил Сергеевичиниң болгаш бистиң өске-даа эштеривистиң Литвага барган үеде мастержи ёзу-биле кылып чоруткан утка-шынарлыг ажылынга өөрүүр-дүр мен деп чугаалазымза, мээң шынныымга чигзине бербес боор силер.

Ынчалза-даа хөделиишкиннериниң шиитпирлер хүлээп алырының үези келген. Чүвениң алыс шыны чүдел дээрге, мээң бодап турарым-биле алырга, бөгүн бистер дараазында шиитпирни хүлээп алыр үжурлуг бис. Бирээде, Литвanың Коммунистиг партиязының амгы удуртулгазының хоорлуушкүнче, Совет Эвилелиниң Коммунистиг партиязының, совет федерациянының чаңгыс эвин кошкадырынче утланган ажыл-чорудулгазын сойгалаар. Ийинде, Литвanың Коммунистиг партиязының (СЭКП-ниң платформазында) бистиң партиявыстың идейлиг болгаш организакчы сырый каттыжышкынынче, хөй националдыг социалистиг күрүенин ыңжыглаарынче утланган ажыл-чорудулгазын партиянның Төп Комитединиң Пленуму деткип турар.

Шак ыңдыг шиитпирни хүлээп ап тура, Литвanың коммунистеринге-даа, бүгү эвилелдешкен республикаларның коммунистеринге-даа ол чугула чүүл болур дээрзин сантыр болза чогуур деп, СЭКП ТК-ның секретары чугаазын төндүрген.

М. С. Горбачев ооң соолунде СЭКП ТК-ның Пленумунга түңнел сөс ап чүве чугаалаан.

(СЭТА).

Арендатор өг-бүле

Бай-Тайгада «Мурнакчы» совхозтуң дуржулгалыг малчыннары Серен-оол Хертекович, кадайы Карбы Хомушкуевна Дары-Хөөлер бо чылын Базарактың Кызыл-Бут - деп черде кыштаглап турар. Коданда төрүүр 217 хонуун 117-зи оолдапкан. Хураганнары онча-менди. Эрткен чайын малчын өгбүле боттарының күжү-биле 25 тонна ситенни белеткеп ап, совхозтан 2 тонна сулаңы, чарбаны болгаш дусту садып алган.

1989 чылдың эгезинге совхозтуң дирекциязы Серен-оол Хертековичиниң контораже келдирткеш, аңаа аренда керээзи-биле ажылдаарының ажык-дузазының дугайында тайылбырлап, оларга чаа арга-биле ажылдаарын сүмелээн. Ынчалзада-даа хойжу сүмеге дорт харыы бербейн, аалынга чедип келген. Одар-белчиңрии. сиген кезер шөлдү, кажаахорааны болгаш оске-даа херек чүүлдерни хөлезилеп ап, кадарган малынлаг күүгенеге продукция бүдүрүп бээрин хүлээнир ыңдыг арга-биле ажылдап көрзүвүсче кандыгыл дээрзин кадайы Карбы Хомушкуевнадан айтырып, аразында сүмелешкеннер. Бир эвес арендага ажылдаар болза, хамык чүүлдү боттары шиитпирлеп, бот-башкарыыр ужурлуг. Чеди катап хемчээр, чаңгыс катап кезер деп улегер домак бар. Дары-Хөөлер ол бүгүнү баш бурукгаар санап, алыс түңнелин өөренип көргеннер. Ооң соонда совхозтуң дирекциязы-биле ийи талалыг керээни үш чылда чарган. Ыңда баштайгы чылда тус чер уксаалыг төрүүр 100 хойга онаштыр 80 хураганны, бир хойдан 1650 грамм дүктү кыргыш алырын, мал бажының камгалалын 98 хуу чедирерин айытканнар. Пландан ажыр эрткен чылын 21 хураганы, артышылдыг дүктү совхозка дужаап, хөй түңнүг орулганы киирген. Чыл дургузунда чарыгдаар ужурлуг акшазындан безин өг-бүле 10366 рубльди камнап алган. Эрткен чайын малчыннар кыргылда, чууланы хуусаадан эрте доосказ, Сайлыг-Хемге чедир машинага өөн чедирткеш, улаштыр аъттарынга чүдүртүнгеш. Шүй бажында Чайлаг-Өзеп, Адыр-Кара-Сут деп черлерже көже берген. Кара суглуг, одар-белчиңрлиг тайгага малын семирткеш, күскү үеде ону тараа шөлдеринге кадарган. Керээде айтып каан 380 хойнуң 124-үү кырган боорга, совхоз удуртулгазы-биле дугурушкаш, күүгенеге эът планынга дужаапканнар.

Бо чазын малчын өг-бүле сула тарыыр шөлду хөлезилеп алгаш, малынга чиртир быжыг чем-суурну белеткеп аарын, мал-маганының чайлаглаашкынын база организастыг эрттирерин планнап турарлар.

Серен-оол Дары-Хөө чыл төнчүзүнде совхозунуң төлээлери-биле Моол Арат Республиканың Убса-Нур аймаанда Өлгүй сумузунуң «Хөдөлмөр» каттыжышкынының малчыннарының дуржулгазын танышкан. Моол өнүүктериниң хойну чадагай кажааларда шыдамык кылдыр өстүрүп турарын аажок сонуургаан. Ооң соонда моол өнүүктери Дары-Хөөлериниң аалынга кээп, оларның кажааларын көрүп, чамдык арга-сүмелерни малчын эжиге каткан.

Александр ХЕРТЕК

Коми АССР. Республиканың хереглекчилер кооперациязының ажылдакчылары суур бүрүзүге магазинии тудар деп сорулганы боттарының мурнунга салган. Оны боттандырары-биле тудутнуң септелге-үлетнүң баалазын тургускан.

ЧУРУКТА: арболит дээр (хирээнди биле цементиден кылган) тудуг материалдарын чүдүрүп чорударынга белеткеп турары.

СЭТА-ның фотозу.

Кыштаглаашкын: дувуренчиг медээ

ХАРЫЫСАЛГАНЫ КЫМГА ОНААРЫЛ?

Таңдыда Салчак Тока аттыг совхозта кыштаглаашкынның чоруп турарын көөрү-биле Элегес суурга барып, ында Кулузун сүтбараан фермазынга чеде бердивис. Баштай-ла кире берген кажаавыста ортумак назылыг бызаалар ажаап турар болду. Ону күзүн-не чылыглаваанындан иштинин соогу-даа аажок. Элеш кынныр кижи-даа чок. Хыраахар ханаларны, эжиктерни дуй алы берген. Бызааларның күш-деңгелиниң кошкаа кончуг. Коошпаларда каап берген сигенниң чамдыызы төктүп калган. Өскелеринде чүү-даа чок. Кажааны бир эргий кылаштаанывыс соонда, ооң бир ужунда эжиктен ийи кижи бакылап келди. Олар-биле чугаалажып, таныжа бээривиске, инек кадарчылары Конзаң Кыргыс биле Каноол Иргит болду. Иргит элээр болгаштың бистен эпчоксуна-эпчоксуна айтырган харыывыска тайылбырлап берип турду. Улуг кадарчы К. Кыргыс эзирик, мал чемининг чедишпезинге хомудалын илереткишаан, ажыл-агыйның удуртукчуларынга чарбыттынып кагды.

Бо кажааны ам-даа болза чылыглап ап, эжиктерде чоржайтыр доңа берген доштарны хоора шаалтарының аргазы чок чүве бе дээрзин айтырарывыска, эзирик кадарчы мурнун былаажып, мынчаар харыылады:— Кылып ап болбайн, бригадирнин-даа буруузу. Даргалар-даа ону көрбейн турар. Бис ону канчан кылыр бис. Чоор боор. Акшалыңын ап турар кижилер бар-дыр дигеш, аксын чыттадыр эзеп кагды. Оон ыңай ооң чугаазындан чээрби тос чыл кадарчылааның билип алдывыс. Шынап-ла, бир эвес арга-дуржулгалыг кижи болза, өске аныяк кадарчыларга үлегери бо ышкажыл. База бир кадарчы Маадыр-оол Түлүш биске немежип, бодунуң дүвүрээн сагыш-сеткилин илередидир:

— Ниитизи-биле фермада 541 саар инек бар. Мал чемининг күрлавырлары төнген. Сенажты совхоз Балгазындан садып ап, сөөртүп эккеп турар. Боттарывыста комбикорм шуут чок. Бызааларга сигенивисти хумагалап берип тур бис.

Соок кажаага тургаштың шыырныга берип-тир бис. Улаштыр кылашташкаш, төрүүр инектер болгаш чаш бызаалар кажаазынга бардывыс. Ында байдал баштайгызындан ылгалдыг-даа болза, кажаада дерээн агаар сордурар херексел ажылдавайн турар. Инектерниң адаанда чадыг кылдыр урган өдээ-даа чок. Үш кадарчыдан өске бызаа ажаакчылары, саанчылар чок, дүштеп бажыңнарынче чорутканнар. Бригадири З. А. Кузнецова Чал-Кежигже чана берген. Инекти саап турар кажааларының ишти арыг-силиг болза-даа, мал чеми каап бээр коошпаларда эргилээн саваңдан өске чүү-даа чок. Тургузу азыраар чадагай кажааларда чем база-ла саваң. Инектер ону ылгап каапканындан коошпаларның эриктерин ажыр төктү берген. Малдың адаанда өдек оваалаңып, дона бергенинден бо кижи анда кылаштаарындан безин дидинмес. Үстүрер трактор-биле арыг кылдыр аштап каан турган болза деп аажок-ла күзээн мен. Фермадан чоруурувуска чедир эзирик кадарчы үдеп, соовуска элеңейнип кылаштаарга безин, хейде ыятканымдан черже кире бер чазып чордум. Ында кормоцехтиң үр чылдарда ажылдавайн турарын, соңгаларының шилдери чок, эжии чадагай, улуг, кара бажың бадыткап турду. Ажыл-агыйжы эвес чоруктуң уржуун фермада байдалды чаңгыс катап баргаш, эскергеним ол.

Фермадан чоруткаш, Кара-Суг деп черде кыштагларда малчыннарга барып, оларның ажыл-ижин таныштывыс. Хураган кадарчызы Андрей Шалганның аалы хүннээрек талада ыжык черде турар. Аалдың ээлери ийи өг. Дузалакчызында хоочун хойжу Буура Оюн. Коданда 600 хураган бар. Хар улуг хөртүктеп каапканындан малын далбыйлаан черлерде кадарып турардар. Аныяк хураган кадарчызының тура-соруу бижыг, ажылынга кызымаккай кижи-дир дээрзин ооң чугаазындан билдим.

— Мал ажылы харыысалгалыг, чымыштыг-даа, өөм иштинин-даа ада-иези, бодумнуң-даа ада-нем хойжулап чораан. Эрткен чылын бир хойга онааштыг 5 килограмм дүктү кыргын алгаш, ооң 1800 рубль орулгалыг болдувус. Движок дузазы-биле телевизорну көрүп орар-дыр бис. Автомагазин айда ийи удаа кээп, чагыг ёзугаар бараанарны эккеп садып турар. Амдыызында байдалывыс чүгээр ийин.

Хыылаш-Бели деп черде Бүрзеккей Очур 640 кошкарны кыштадып турар. Коданда мал чеми шуут чок. Далбый тыртып каан черже сүрүүн одарладыргадаа, чайгы үеде школачылар ук девискээрге хураган кадарып турган болгаш оът-сигең чок. Малчынның кадайы Светлана Оюн оглубиле эмнелгеде. Ооң чылдагаанын айтырарымга, дем чок болгаш кадарчы өг-бүле бир хар алды айлыг оглу Артышты өгге удудуп кааш, кажаага ажылдап турганнар. Ол оттуп келгеш, кажаага кызыл даван кылаштап чедип келген. Ол-ла кежээ зъди изип ааракан. Суурнуң эмчилери аалдарже үнүүшкүннер кылбайн турар. Тура-соруу бижыг-даа болза, малчын эр мал чеминиң чогунга аажокла ундарап, бодунуң хомудалын, кошкарның ажаалдазынче совхозу кичээнгей салбайн турарынга, хомудай-дыр. Шынап-ла, харын. Чаңгыс кижиниң боскунче аъш-чем ашпазын билир болгаш өгнүң ээнзиргей апарганынга аажок-ла таарзынмадым. Кударанчыг-даа, кээргенчиг-даа. Даанган ажыл-ижинге харыысалга деп чүве ол.

Очурнуң аалының ывдында хову-трактор бригадазының төвүнде ийи кодан бар. Бирээзинде хураган. Өскезинде кошкар. Кошкар кадарчылары Чорбаа, Сергей Оюн адашкылар. А хураганда Адыг-оол, Валерий Сотпа адашкылар. Кошкар 520, а хураган 712, Шааташ кажаа чоогунга чеде бээривиске, ында ногаан сигенни аът чиген. Кажааның солагай талазындан аъдында ийлендир олурупкан кадарчы оожум чортуп келди. Дүшкең оялар аъдын база көк сигенче киир сүрүпкеш, бистиң чанывыска чедип келзе-ле эзирик. Дылы ээлбес. Бистиң айтырыывыска шаг-даа чок харыылай-дыр. Хураган кадарчызы ол үеде бажыңындан үнгеш, бистиң-биле мендилежип, чазык хүдүмзүрбүшаан, хураганнарынга сиген каап берди. Кайызының-даа чугаазындан дыңнаарывыска, совхозта мал чеми чок. Ол хирезинде, сигенни камнап турарының дугайында чүнү-даа чугаалавадылар.

Кажаадан ырак эвесте, силос оңгары бар. Ону чүдүрген тракторларның ажылы чымыштыг. Оон аңгыда, малчыннарның хууда инектери, хаваннары ында «үүжени» «комбайннап», туразында-ла меннип турары каракка чаржычыг. Силос салып турар үеде ук девискээрни чүге кажаалаваныл?

Ажыл-агыйда кыштаглаашкын берге, а кадарчыларның чамдыызы арагалаан турда, ажыл-агый удуртукчулары «караан кумнап, күлаан бөөшкүнеп алган» олурарлары кайгамчык. Бо дээш харыысалганы кымга онаарыл?

Вячеслав МОНГУШ.

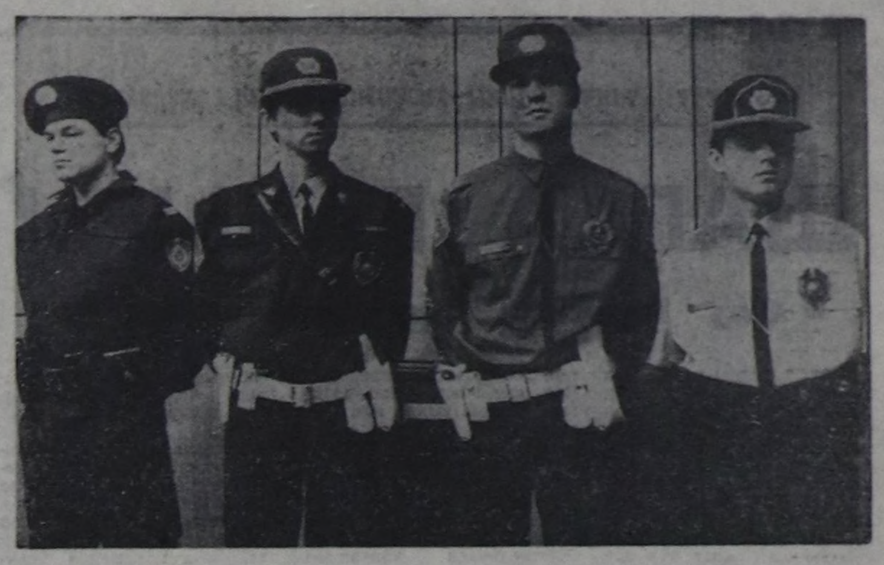

МОСКВА. Милицияның чаа чайгы формазын модельер В. Зайцевтиң удуртулгазы-биле коллектив ажылдап кылгаш, Мосхооркүүскомнуң иштики херектерниң кол эргелелинге дамчыдып берген.

Ол форма чүгле эптиг эвес, эрги форманы бодаарга газтыг баллоннар болгаш холга кедирер, өске-даа милиция ажылдакчыларының херекселдерин астып алырынга эптиг кылдыр чогаадып кылган.

Найысылалдың чурттакчылары бо чайын чаа форманы көре бээрлер.

Бо чаа форманы Москва милициязының ажылдакчылары 1992 чылда алыр. 1994 чылда чаа форманы чурттуң эрге-хоойлу камгалалының ажылдакчылары алырлар.

ЧУРУКТА: чаа форманың көргүзүг үезинде.

А. ШОГИННИҢ фотозу. (СЭТА-ның фотохрониказы).

Саналдар, бодалдар

МЫНЧАЛЗА КАНДЫГЫЛ?

Феликс Сегленмейниң бо чылдың январь 9-та «Шын» солунга бижээнин «Хоочунның бодалдары» деп чүүлүн номчааш, ол талазы-биле бодумнуң санал-оналымны база биживес аргам чок апарды. Бодум 1959 чылдан бээр мал эмчилеп ажылдап келдим. Алдан чылдарныынга бодаарга, бо үеде мал ажылының специалистери машина мунуп алгаш ажылдаар апарды. А малчыннарның аал-коданыңга ийи-бир хонуп деп чүвени шуут билбес, чаш уруг эмзирери-биле дөмейле. Малчыннарны 5-6 шак дургузунда эргий кезипкеш, кежээ чаныш кээрлер. Ол дуза болур бе? Кандыг түңнел үнер боор. Бистиң «Мурнакчы» совхозта база-ла мал-маганның өлүр чоруу чыл санында-ла уламчылап тур. Мурнунда совхозтарга (колхозтарга) кол-ла ажыглаар транспорт — аът турбадыве. Бистиң колхозувуска тергелеп, шанактаар база мунар ажылчын аъттар ийи коданга турду. Контора ажылдакчыларының мунар аъттары аңгы кадарчылыг, ону ам пенсионер Алгыг-Хаай Хертек кадарып турган кижи. Ынчан колхоз даргазындан, партия организациязының секретарындан эгелээш, бухгалтерия ажылдакчыларынга чедир мунар аъттарлыг болгай. Мен база-ла ол аъдымны мунгаш, 2-3 хондур малчыннар кезип, мал-маганны змиеп чоруп турдум. Ынчаарда малдың өлүрү дыка эвээш боор чүве. Мал эмчилери, зоотехниктер малчыннарга негелде ёзугаар дузалап турганы ол.

Ам бот-орулга-чарылга деп турар бис, аңаа ёзулугла идегелдиг арганың бирээзи — аътты ажыглаары. Ынчангаш терге, шанак херек. Биске, Шуйга, шаанда шанакты чазап турду. Ол талазы-биле кооператив тургузуп болгай. Бистиң совхозта чылгы бар, четчир. Ооң чүгле бараанын көөр дээн эвес. Республиканың хереглекчилер эвилели терге, шанакты көвүдеди чагыдар дугайын бодап турар чүве ийикпе, ону билип алыксаар улус хөй.

«Мурнакчы» совхозтуң хою январь 20-ден массалыы-биле төрүй берген. Ынчангаш зооветспециалистер аъдын мунупкаш, аалдарга барып, малчыннар аразынга хонуп-дүжүп, оларның-биле сүмележип, малды эмнээр, хайгаараар ужурлуг. Шак бо арганыг дугайын чүге ханызы-биле бодавас улус ийик бис. Ажылга чиик чүве турбас, бергээ өөренир. Ам бисте төрүүр хойнуң баш саны дыка кызырылган, алыр хураганывыс, анайывыс ол эвээжээн. Мынчап турар болза, элээң каш чыл болгаш хойнуң коданнары ээн каар чыгыы ийин. Боданып көрээлиңер даан.

Дамдын-оол СҮРЮН, Совхозта профком даргазы.

Архив материалдарының бадыткалы

ШЫННЫ ТӨӨГҮ ТУРГУЗАР

30—40 чылдарда болгаш 50 чылдар эгезинде Тывага болгулаан репрессияларга хамаарыштыр материалдар «Шынның» арынарында парлаттынып турар. Кем-буруу чок черге амы-тынындан чарылган, ат-сывы бужартаан кижилерниң чаагай алдарын ам эгидип турарынга номчукчулар өөрүшкүүнүн илередип, төөгүнү шыны-биле бидип алыксаар турар. Репрессияларның чүгле эге чадазының дугайында ынчаарга солунга үнгүлээн материалдарны чамдык номчукчулар шала-соора билип, Тывага болгулаан репрессияларның кол удуртукчузу Токаның кемниг херектерин чажырар сорулганы салып турар дээн чижектиг чугаа-соотту чон ортузунга тарадып турар фактылар бар апарган.

Репрессияларга буруулуг кижилерни агартыр, оларның удуртуп турган ажылдарын чажырып, архив документилерин өскертир кылыр арга чок. Мону чиге сөглээрде, төөгүнүң ылаптыг шынын тодарадыры чугула. Ынчангаш төөгү эртемнериниң доктору Юрий Аранчынның бо талазы-биле тайылбырлыг чүүлү удавас солунга чырыттынар. Эртемденииң чүүлү бүгү байдалды төөгүнүң дөзүинден тайылбырлап турар. Бис маңаа СЭКП Тыва обкомунуң архивиндэн тывылган чамдык материалдарны кысказы-биле номчукчуларга дамчыдарың кызыдып көрээли.

Тывага болгулаан репрессияларга хамаарыштыр Токаның буруузунуң дугайында чүүлдер парлалгага үнгүлээн. Ында репрессияларны Тока дорт удуртуп турган дээр база бо ханныг херектерге кол буруулуг кижилерни агартыксаан хөөннер барын кым-даа эскерген турар ужурлуг. Хөй эвес архив документилери чүнү чугаалап турарыл? Токаның кол буруузу чүдел? Мындыг айтырыгны кажан-даа толарады бээр үе келир. Даап бодаашкынга, чамдык төөгү материалдарынга үндезилеп алгаш, хамык буруунуң чүгле чаңгыс кижиже чаа кааптарыг шын эвес. Оон-биле кады Токаны буруу чок азы чоннуң болгаш партияның мурнунга ооң ачы-хавыязы, ат-алдары улуг дээш кылган чазыгларын ыыттавайн баар дээн бодал бисте чок. Бир эвес туруп келир-даа болза, ону төөгү ыяап эдип каар.

Тывага репрессияларны ССРЭ-ге, МАР-га канчаар кылып турган болдур, ол олчаан оттүнүп алган. Ол үеде ССРЭ-ниң иштики херектериниң, судтуң, прокуратураның ажылы ВКП(б)-ниң контролюндан үнген турган. А Тываның ындыг органнары нам, чазакка чүгле эреңгей чагыртып турган. Чүге дизе, ССРЭ-ден келген чөвүлекчилер ИХЯ-ның ажылдакчыларынга канчаар ажылдаарын шуут-ла айтып берип, ТАРН ТК-ның удуртукчуларынга дыңнадыгларны кылып, чүнү кылырын сүмелеп суг турганы бар.

ИХЯ-ның удуртукчулары ССРЭ-ден келген чөвүлекчилерге даянып алгаш, кембуруу чок кижилерниң адынга хоп-нүүгүл чыып, оларның «контрреволюстуг» үүлгедиглериниң дугайында медээлерни берип, тудуп бажыңнаарының чөпшээрелин Тываның үстүкү органнарындан барык-ла албадал хевирлиг ап турганнар. Тываның суд, прокуратура, юстиция органнарының кара туразында аажылаашкының сый шавар туржук. оларга улуг бүзүрелди ТАРН ТК-зы берген. Тывада «контрреволюстуг» организацияларлар бар деп ИХЯ-ның дыңнадының ханы аналиэтевейн, харын-даа оларга деткимче, берип, шаңнап-мактап турганының фактылары бар.

1937 чылда ТАРН ТК-зы «ТАР-ның ИХЯ-зының суд коллегиязының Дүрүмүнүң дугайында» тускай доктаалды хүлээп алган. Коллегияның составынга Иштики херектер яамызының сайыды (даргазы), сайыттың оралакчызы, республиканың прокурору кирер. арткан ийи кижини ТАР Биче Хурал Президиуму томуйлаар деп ында айыткан. Шак мынчаар тургузуп каан суд коллегиязы херечилер. харын-даа буруудаттырып турар кижиниң боду чокта безин херекти үзүп шиидер эргелиг турган. Кызыгаар чок эргелиг ындыг суд органы яамызың ажылдакчызарының кара-туразында аажылалынга ажык эжиктерин дерип кылырынче бригадир Хүлер-оол Иргит, партком секретары Светлана Иргит мынчага чедир сагыш салбаан. Бригадада почтачы чагыткан солун, сеткүүлдерни чогуур үезинде эккеп бербезинге, районнуң хереглекчилер ннитилелиниң автомагазинининг эргелекчизи Александр Сонай аалдарга ховар кээринге, хереглелиң өөренип көрбезинге малчыннарның хомудалы база чөптүг. Черле ынчаш, бо районнуң өске-даа совхозтарының малчыннарының садыг хандырылгазы кончуг багай. Райпо даргазы Чамбый-оол Кировка малчыннарды эргээш, негелделерин өөренип көөрүн, ооң түңнеткэрин СЭКП райкомунуң бирги секретары дааскан.

326 кыс хураган кадарган Майны Чечектиң кыштаанының чаны-биле электри шугуму эртсе-даа, бажыңынче, кажаазынче кошпааны элдептиг. Кижи эмчилери аалынга келбээнинден бээр 3 ай ашканын хойжу Өшкү-Саар Хөлчүкей чугаалап орду. Мурнуку чылдарда СЭКП райкомунуң планын ёзугаар культура, амыдырал хандырылга, садыг, эмнелге ажылдакчыларының комплекстиг үнүүшкүннерин организастап турган. Ону ам утканын сагындырары артык эвес.

Александр ХЕРТЕК. («Шынның» корр.).

Иштики херектер яамызының ажылдакчыларының ТАРН ТК-га киирген дыңнадыгларынга кандыг-даа хыналда чокка ол-ла хевээр хүдээп алдынар турган. Ынчангаш Коминтерниин будалчак бодалдарга база чедирген. ТК-дан республикада «чоннуң дайзыннары» бар деп дыңнадыгны Коминтерниге кылып келген болгаш оон тускай айтыышкынны Мандараа оларны ТАР орденин-биле, Тыртый-оолду Хүндүлүг бижик-биле шаңнаар дугайында саналды Тока киирген. 1941 чылда Тываның чекист органнарының он чеди чыл оюн демдеглеп турда, ИХЯ ажылдакчыларының юбилейлиг хуралынга Тока мынча дээн: «Дайзынның когу үзүлбээн шаанда хувискаалчы тыва чоннуң тургузуп кааны корум-чуруму-биле ол эптежип шыдавас. Дайзын дүжүп бербеске, ону чок кылып тура, ИХЯ шын кылып турар деп билир бис. Бистиң кол политиктиг органывыс — ИХЯ болза, чоннуң эрге-ажыы дээш, ооң сонуургалын камгалап, бистиң чоннуң чаалап алганы чедиишкиннерин чок кылыр дээн дайзыннарның кордаашкыннарын кан дег быжыг холу-биле чазыг чокка үзе шаап каан». Шак мындыг мактаашкынга бажы дескингеннер кем чок кижилерге салым-хуунуң хилинчегин онаары дам баргган. ТАРН ТК-га «ТАРның ИХЯ-зының ажылының дугайында» деп бижинде репрессияга чаа таварышкан кижилерниң даңзызын кинргеп.

ИХЯ-ның бир юбилейинде илеткелдиң одуруглары-биле кыска таныжып көрээлиңер: «Тыва чоннуң болгаш намның баштыңчызы эш Тока—бодунуң чоннуң күзел-соруунуң ёзулуг чаяакчызы. Ол ИХЯ-ның ажылынга улуг кичээнгейни угландырып келген болгаш моон-даа соңгаар көргүзер. Эш Токаның ИХЯ-нын ажылынга хамаарыштыр хувискаалчы-намчы айтыышкыннары доктаамал туруп келгенин ажыы-биле чугаалаар апаар. «Кара аяк кажаи-даа харыылыг» деп чүве бо эвес бе?

Иштики херектер яамызының ажылдакчыларының ТАРН ТК-га киирген дыңнадыглары кандыг-даа хыналда чокка ол-ла хевээр хүдээп алдынар турган. Ынчангаш Коминтерниин будалчак бодалдарга база чедирген. ТК-дан республикада «чоннуң дайзыннары» бар деп дыңнадыгны Коминтерниге кылып келген болгаш оон тускай айтыышкынны база алган.

Мооң мурнунда парлалгага үүлге Токаны буруудадыр сорулга-биле Тывага болуп турган репрессияларга хамаарышпас фактыларны киирип турганы шын эвес. Ооң ат-фамилиязы өскерлип турганында кемниг үүү барыл? Ол үеде Москвага өөренип турган тывалар аттарын барык шуптузу оруучудуп алган болгай. Тыкы — Тока, Седип-оол —Танов, Чүнчүк-оол — Киров, Кызыл-оол — Калинин, Сарыг-оол—Сталин, Таваа-Самбуу —Тамбовский, Сувак — Судаков, Сат Таня — Камова, Лакпа — Границын, Севен — Семенов, Серекей —Сергеев болу берген болгаш оон-даа ыңай уламчылап болгай-ла. Атта кандыг-даа барымдаа чок. Токаның кол буруузу — ИХЯ, суд, прокуратура органнарының ажылын сула салыпканы, оларның удуртукчуларының эрге-дужаал сүрер сорулгазын эскербейн, бүрүнү-биле бүзүрепкени-дир. Бо дээрге үүлдүң авторларының үүлге боттарының бодалыдыр.

1937 чылда Танчайны намдан үндүргеш, контрреволюстуг ажылга, Чүрмит-Тажы, Хемчик-оол олар деткип, тудуп бажыңнаарынга бергеннер. Оон боттары «чоннуң дайзыннары» апардылар. Оларны медээжок сойгалап турган Увангур боду база репрессияга таварышкан. «Тостуң херээн» үзүп шиитпирлеп Соян Ойдуп, ИХЯ-ның оралакчы сайыды чораан, хейхөй кижилерни репрессияга онааган Салчак Парчың олар база буруу чок черге сөөлүнде шиитпирдилер.

Ол үеде ТАРН ТК-зы иштики херектер органын эреңгейлеп чагырып турза-даа, ооң удуртукчуларының тураласы-биле ажылдап турганы архив материалдарындан илдең. Төп Комитет кандыг-бир ажылды, хемчеглерни кылып чорудар дээн болза, баш удур ИХЯ-биле дугуржур турган. ИХЯ-ның негелдези-биле ТАРН ТКзы ТК-ның кежигүннериниң болгаш кежигүннеринге кандидаттарның, өске-даа харыысалгалыг ажылдакчыларның, активчилерниң даңзызын олче чорудуп бээр.

Харын-даа шаңнал-мактал-га кирер мурнакчыларның, кинога тырттырар, өөренир кижилерниң даңзызын ИХЯга берип, олардан чөпшээрел ап турганын архивтен көрүп болур.

Тывага болгулаан репрессияларга, чамдыктарның бодап азы чугаалап турарыышкаш, Тока дорт айтышкын берген, өлүрүп шиидерин боду чөпшээрээн дээн чижектиг бижимел бадыткалдар тывылбаан-даа болза, ооң политиктиг чазыглары бар. Ол дугайында төөгү материалдарындан өөренири, шинчилээри уламчылап турар.

«Шын» солуннуң 1936 база 1939 чылдарда ийи номери бар. Биргизинде Чүрмит-Тажы, Хемчик-оол олар баштаан ТК-ның Президиум кежигүннери тургаш, «чоннуң дайзыннары» болу берген неннериң чуруктарының арнын шыйып каапкан. Ийи-гизинде ТК-ның Президиумунуң чаа составы. Ук кижилер «чоннуң дайзыннарын» илередиринге чугула черни ээлээннер. Ынчалзада-даа олар үр-даа болбайн Президиум кежигүннеринден, албан-дужаалдарындан халашкан. Чаа удуртукчуларның чези-холазы көстүп келген хире. Мөге дыңнадыглар кылып, чашпаа аажычаңы-биле Токаның бажын төөредип тургаш, улуг эргедужаалга олуруп алган кижилер Тываның социалистиг орук-биле хөгжүлдезинге киирип каан үлүг эвээш деп билдинип турар. Хоп-чип, нүгүл долган чагаа-бижиктериниң, дыңнадыгларының чамдыктары архивте артып калган. Ол дугайында сан-дүнде тодарай чүүлдер болу бээр.

Төөгүнү кым-даа кара туразы-биле өскертип шыдавас. Репрессияларны сайгарып турар үеде, ол кижи кара чааскаан буруулуг, дүүлери чүгле дужаал күүседип турган дижири канчап-даа таарышпас. Ак биле кара кажан-даа көстүп келир. Шыны чүгле төөгү тургузар. Ооң сөзү шынчы, бадыткалдыг.

Оюн ТОЛГАР-ООЛ, Төөгү эртемнериниң кандидады.

Эдуард ДОҢГАК, Журналист.

Улусчу чаңчылдарны-кижизидилгениң херээнге

ШАГАА БАЙЫРЫ

• Ону канчаар эрттирзе экил? •

Эрги чылды үдеп, чаа чылды уткуп тура, улустуң чүгаалажыры дег: «Чылан чыл чылбыртып эртип, аът чыл чаларап үнүп» келир үе ам удавас. Ол — ак аъттың Шагаа байыры. Чөөн чүк календарын ёзугаар биске ол февраль 26-ның хүнүнге таваржыр болду. Ам канчаар, байырлады ажыл хүнүнде эрттирер эвес, дыштанылга хүннери болур февраль 24-25-че «чыыра тыртар» ужурга таварышкан-дыр бис.

Ында улуг кем чок-ла боор. Бир талазында, Шагааның сценарийлери шагдала, ай бурунгаар тараттынган, ийиде, мооң мурнунда ышкаш «Канчаарыл? Эрттирер бе, эрттирбес бе?» диинил, арам-саарлап турар чүве ам чок-тур. Хамык ужур ам белеткелде. Белеткенирде чүгле шагаа комиссиязы азы культура төптери, каш саанныг харыысалгалыг кижилер эвес, а бүгү чон белеткенир. Ажыы-биле чугаалаарга, өрткен чылгы Шагааның Кызылга-даа, чамдык районнарга-даа чедимче чок эрткен чоннуң хөй кезиниң, ылаңгыя аныяктарның, психологтуг белеткели четпес болганындан ындыг болганы магат. Ол ышкаш белеткел үезинде партия, совет органнарның шала маңазынар, далагалдаар хөөннери, культура ажылдакчыларының үстүнден айтыышкын маналр чоруу, массалыг информация чепсектериниң оваарымчалыг, тыртым болганы хире-чергези-биле Шагаага чаагай салдар чедирбээнин ам чугаалап болгу дег-дир.

Шынап-даа болза, Шагааның ажыы чүл, ооң сорулгазы чүл ынчаш деп, ам-даа болза айтыртынар хөөнүг кижилер бар. Аңаа харыы кылдыр, хамыктың мурнунда Шагаа — национал культураның чарылбас кезээ, чоннуң чаагай чаңчылдарын, уттундургай оюн-тоглаазын катап эгидиринiң база бир аргазы, ооң үндезинингe аныяк салгалды чоннуга хүндүткелдирг, ада-өгбелеринге чоргааралдыг болурунга кижизидерэ, а бичии чаштарга бо бүгү оларның шуут-ла төрүмелинден сагылгазы кылдыр чаңчыктырары болур иинк. Ынчангаш чонувустуң чаагай чаңчылдарын катап эгидип, сагыш турарывыс үениң девиинге үүлдеш, чогум-на ооң ужун байырлаардаа болза, таптыг байырлаар, аяның, көрүштүг, национал сүүзүннүг кылдыр арттирер, өске аймак-сөөк улус бистиң чаңчылдарывысты үгле тоол көөр эвес, а хүндүлеп көөр, харын-даа кижин-кара чокка кирiни бергеи турар кылдыр ынчаар байырлаар болзувусса, Шагаа-даа, Наадым-даа бодунуң дужунда интернационалчыл ужур-уткалыг болу бээри чугаажок.

Ынчап кээрде, байырлал бүрүзүнге белеткел апаа-ла бир «чонум чаңчылын сагыш тур мен» дээш-ле шооцайның арттирилгери эвес, а хамыктың мурнунда тыва кижиниң иштики культуразы, эвилең-ээлдээ, экииргек хүндүткелдии кымдан-даа дора эвес дээрзин бистиң чонувустуң бүрүнгү культуразы, амыдыралчы сагылгалары ханы уткалыг, уктуг-дөстүг, төөгүнүң чеже-даа каржы чазын чурттап эртсе, кайы-даа шагда төлептиг чоруун салбайн чораан дээрзин ботарывыстың медерел биливистен база кол хамааржыр.

А бо бүгүнү кижи бүрүзүнүң мээ-медерелинге киир сургап, сиңирип быжыглаар дизе, хамыктың мурнунда идеологтуг баазаны хандырары чугула-дыр. Ол дээрге байыр-ёзулалдар үезинде каш санныг кижиниң холунга кирер методиктиг сүмелер, рецензиялар, харын-даа кыска үениң радио, теледамчыдыллагалары безин эвес, ол харын солуннарның тускай рубрикаларындан аңгыда, кижибиле кезээде кады чоруур номнар болур ужурлуг. Ам көрээлиңер, Шагаа-даа, Наадым-даа тыва аъш-чем, оюнтоглаа чокта, национал сүүзүн чок, тыва национал хеп чокта, көрүш чок болур-дур. Оюн-биле кады Шагаа үр үеде үзүктелген, бүдүн салгал иштинде ёзулуг чончу ёзу-биле сагыттынмайн келген. Ам артында, январьның Чаа чылы-биле капсырлашкаш, чаңгыс чылда ийи дугаар (ооң соонда «Кыш үделгези» база бар) байырлал апаар болганда, бо чорук кижилерниң психологиязынга бир-ле чергези-биле салдарлыг. Ындыг болганда, Шагаага белеткел Чаа чыл белеткелинден канчап-даа дудавас, бүгү тала-биле чоруттуган турарын чедип алыр апаар.

Черле ынчаш, кандыг-даа байырлал, ёзулал азы болуушкун бодунуу-биле хөй-нинги ужур-уткалыг, аныяк салгалче көрүнген кижизидикчи бот-шынарлыг. Ол дугайын ам болуп эртер Аът чылының «Аътка тураскаадыг» деп кежээзинден безин көрүп болур.

Ол кежээ баш удур чарлаан «Аътка тураскаадыг» деп чурулга конкурузундан эгелээр. Ооң темазы янзы бүрү: тоолчургу аъттардан эгелээш, чарыш аъды, аъттың дөрт чоруу, эмдик аътты: өөредин турары дээш, ажыл аъдынга чедир көргүзүп болур. Ийи талазында, аъттың чүрүүн чоннуң үлегер домактарының утказынга дүүштүр-даа чуруп болур.

Культура бажыңының фойезинде аътынган бо чуруктар болгаш үлегер домактар хөйнүг сонуургадыры чугаажок. Чон оны көрүп турда, А. Чыргал-оолдуң «Алдан-Маадыр» деп симфониктиг поэмазының аллагазы дыналып, ооң дөлеминге (фонунга) К. Кудажының «Аътка йөрээл» деп тоол-шүлүүн үш кижиниң (автор, аъттың ээзи, аъттың чугаазы) рольдап номчуп турары-биле күүсеттинип турар. Кежээниң башгайы кезээ ооң-биле төнер.

Ооң дараазында зал иштинге Ак-Сал ирейниң, Чечен-оол, Уран-кыс сугларының башкарылгазы-биле «Аътка тураскаадыг» кежээзиниң викторина оюннуг кезээ эгелээр. Оюн-тоглаа эгелээриниң мурнуу чарыында, Ак-Сал ирей тыва кижиниң сагылга-чаңчылдарының база бир чарылбас кезээ Аътка хүндүткел, ооң ачы-буянныг, ажылгыр шынарларының дугайын, эр кижиниң чоруккерээ каш шагда аът-биле тудуп чорааның кысказыбиле чугаалаш, кежээниң ажыттынганын чарлаар.

Бо кежээниң бир сорулгазы — чоннуң сагылга чаңчылын ажылап, аныяктарны малга хүндүткелдиг болурунга чаңчыктырып, районда, совхозта чылгы малдың байдалын болгаш аът дугайында, ооң дериг-херекселдериниң дугайында билии байыдары. Ол ышкаш аът дугайында тывызыктар, үлегер домактар, ыры, кожамыктар, йөрээлдер, алгап-күрайлаары тыва чоннуң аас чогаалының кайгамчык хевири болбушаан, бистиң ада-өгбелеривистиң төөгүлүг чаңчылы боол доктаараан дээрзин билиндирери болур.

Ам кежээниң канчаар эгелээрин көрээлиңер. Башкарыкчы Шагаа комиссиязының, жюриниң кежигүннеринбиле киржикчилерни таныштырар. Дараазында «Аъдымны» болгаш «Чылгычының ырын» бөлүк ыраажылар (азы ийи, чаңгыс-даа) күүсеткен соонда, ук ырларның авторларын тыптырарын оюнуң дараазында бир кезээнге киирер, кежээниң жюризи оюн-маргылдаанның негелдеери-биле таныштырар.

Шагааның сценарийлери чер бүрүзүнде тарай берген чүве болганда, кежээниң бүгү чорудулгазын чаңгыстап биживейн, а билдилиг, тывынгыр аажылаар болза, улусчу чаңчылдарда кижизидилгеге ажыглавас азы «кижи албас чүве-ле чок» дээрзин бадыткаарын ораалдажып көрээли.

«Аътка тураскаадыг» деп оюнну (кежээни) дараазында үш, дөрт-даа кезекке үлей тургузуп алп, эрттирип болур. Бирээде, аът тыва улустуң аас чогаалында. Маңаа аът тоолдарның маадырлары болуп турарын сактып адаарындан эгелээш, ыры, кожамыктарны ырладып, од ышкаш үлегер домактар, тывызыктар, йөрээлдер, курайларга чедир киржикчилер кагжып-маргыжар кылдыр ойнаар.

Ийиде, амгы үениң аныяктары аъттың долу дериг-херекселдерин долузу-биле адап билирин көөр азы ооң назы-харының, ол хамаанчок өң-чүзүнүн «кончуг дүрген адаарынга маргылдаа чорудуп болур. Борта колун, чирим, кымчы баа өрүүрүн азы баш удур дилип каан багны хөй буттап өрүүрүн база маргыштырып болур

Үште, шимчээшкиннiг оюннар. Маңаа аъттың каш янзы чоруун көргүзүп (өттүнүп) ойнаар оюн, танцылар кирер (сценарийде бар). Түңнелинде азы дөртку кезээнге, аътты бөгүн ажыглаарының аргалары, ооң келир үези. Маңаа Ак-Сал ирей совхозта чеже баш чылгы барып, мурнакчы чылгычы кымыл, ол 100 беден чеже кулун ап турарын, суурга терге, шанактыг аъттар тудуп, кооператив тургузуп, улуска хөлезилеидип турза кандыгыл, аът өөредиринiң маргылдаазын (хүнүн) «Аныяктар хүнүнде» эрттирзе чүү деп бодаар силер дээш ышкаш, хүнүң айтырыы-биле холбашкан чугула чугааны кыдын түңнээр. Чалбарыг, курай салып кежээни доозар.

Чаңгыс бо янзылыг кежээни эрттирери безин баш удур ыяк белеткелди негээр. А национал оюн-тоглаа-биле «чемгертинип» эрттирген кежээлер чаңгыс эвес удаа болур болгаш олар алызы барып улуг-улуг байырлалдарның үндезинин тургузар деп чүве черле билдингир. Ынчан кээрде, бөгүнде байдалывыс кандыгыл деп айтырыг чайгаар тургустунуп кээр.

Ажыы биле чугаалаарга, культура бажыңнарында, клубтарывыста буга-шыдыраа, муңгаш-шыдыраага маргылдаалар эрттирип, түңнеп турар бис бе, кажыкты шыгжап, ооң каш янзы ойнаар аргаларына аныяктарны өөредип, коллективтер, организациялар аайыбиле адыг-чарыш эрттирип турар бис бе? Ак-Сал ирейниң, Чечен-кыстың идик-хевиг будун-бүрүн бар бе, азы концертчилер хеви-биле аргастанып турар бе? Тыва хөгжүм хережелинден үү?

Ийет, чамдык эштер ол бүгү бисте бар, бар-даа болза, ойнап билир кижилер чок азы ховар боорунга сылдагларлаар. Оларның оозу база чөп. Үүнү канчаарыл? Тыва кижи чонунуң оюннарын ойнаксаары, хөгжүм хережелерин холга тудуксаары ооң иштики негелдези, чайгаар күзели апаарын чедип алырда, үүү хережил? Маңаа база-ла номнар, методиктиг сүмелер, программалар херек. Олар чеже-даа бол херек дээрзи ам шуут билдингир апарган. Ынчангаш Тываның ном үндүрер чери кандыг-даа сезигиишкин чокка, ам бисте бар номнарның катап үндүрүлгезин дарый боттандырары тоң чугула болуп турар-дыр. Ол дээрге бирги эвлчегде, И. Самбуунуң «Тыва оюннар» деп ному. Ону харындаа амгы үениң оюннарыбиле немеп ап болур. Дараазында М. Саттың «Тиң чок торгум» (календарь хевиринге-даа болза), К. Л. Салчактарның «Тывa улусчу педагогиканың хөгжүлдези» (төөгүлүг кезээн кызыра аарак, уруглар кижизидилгезинге угланган кезээнге углай көрүп) деп номнарын парлаарын көрүп көрзе кандыгыл?

Ол ышкаш В. Сүзүкейниң «Тыва чиңгине хөгжүм хережелдери» ному харыычок — муң кезек болган. Чоннуң негелде, хереглери бо хире улуг апарган үеде, ук номнарның тиражы 3 муңдан эртпейн турары өкпеленчиг, ол чаңгыс кожуун шаа безин четпес.

Улусчу чаңчылдарга хамаарыштыр болуп эрткен практиктиг конференцияның материалдары тускай чыынды кылдыр ам удавас парлап үндүрери база борта деткимче болур дээрзин маңаа айтып каалы.

Чап ЧҮЛЬДҮМ.

ӨӨРЕДИЛГЕЖЕ ЧАЛАЛГА

Ленинградтың күргүнениң театр, музыка болгаш кинематографил институдунга, Красноярскиниң күргүнениң уран үүл институдунга (шии болгаш кино актёрлары) студентилер хүлээп ап эгелээнин Тыва АССР-нин Культура министерствозу чарлап тур.

Ол черлерге үндезин чурттакчылардан аныяктар хүлээп алыр. Билдириишкинии дараазында адресче 1990 чылдың март 20-ге чедир чорудар: Кызыл хоорай, Советтер бажыңы, Культура министерствозунуң кадрлар килдизи.

Бирги шилип алыышкын март 25—26-да уран үүл училищезинге болур.

ТЕЛЕВИДЕНИЕ

ФЕВРАЛЬ

Понедельник

ФЕВРАЛЬ 12
БИРГИ ПРОГРАММА
МОСКВАДАН

6.30 120 минута. 8.30 «Удур туруушкун». 5 сериялыг уран-чечен телефильм. 1-2 сериялары. 11.30—12.30 «Дириг амытаннар ораныда». 15.30 «Ынакшыл дугайында ырлап тур мен». Фильм-концерт. 15.50 «Өске кижи болуксавас мен». Уран-чечен телефильм. 16.55 Барымдаалыг телефильм. 17.25 Уруглар шагы. 18.25 Коллаж (реклама, чарлалдар, информация). 18.30 «Ye». 19.00 Телековүүг Москва — Ленинград—Кишинев. 20.00 «Удур туруушкун». Уран-чечен телефильм. 2-ги сериязы. 1-ги кезээ. 21.00 «Ye». 22.00 «Удур туруушкун». Уран-чечен телефильм. 2-ги сериязы. 2-ги кезээ. 23.00—01.10 Литературжу-уран-чечен видеоканал «Сөс». Б. Л. Пастернактың төрүттүнгенинден бээр 100 чыл болганынга.

ИЙИГИ ПРОГРАММА
МОСКВАДАН

8.00 Эртенги гимнастика. 8.15 Эртем-тайылбырлыг фильм. 8.35; 9.35 Литература. 9 класс. М. Ю. Лермонтовтуң хоталгага ынак лириказы. 9.05 Итали дыл. 10.05 Авам, ачам база мен. 10.35; 11.35 Астрономия. 11 класс. 11.05 Орус чугаа. 12.05—13.20 «Човуланга чоруп турганы». 6-гы сериязы. 17.00 Мультфильм. 17.15 Казах ССР-ниң Күртелерадиозу. «Улусчу медицинаны катап тургузуп шыдаар бис бе?».

КЫЗЫЛДАН

18.00 «Салгынчыгаш». Уругларга дамчыдылга.

МОСКВАДАН

18.30 «Ye».

КЫЗЫЛДАН

19.00 «Тыва черде». Программада: «Сонгулдаларга уткуштур». «Хоойлу болгаш хүдээлге». Медээлер. 19.35 Медээлер. 19.40 Чарлалдар. «Республиканың экраннарында» деп реклама. 19.50 Барымдаалыг фильм.

МОСКВАДАН

20.00 «Тамчыктыг удуңар, чаштар!». 20.15 Барымдаалыг фильмнер. 20.45 Р. Штраус. Концерт. 21.30 — 22.30 Телефильмниң баштайгы көргүзүүг. «Күткүүшкүн».

ҮШКҮ ПРОГРАММА
МОСКВАДАН

18.00 Барымдаалыг фильм. 18.30 «Ye». 19.00 Коллаж (реклама, чарлалдар, информация). 19.05 РСФСР-ниң улустуң артизи О. Воронецтиң концерти. 19.25 «Моондак». Дилээшкинни оперативчи-истелге болүү чорудуп турар. 20.00—20.15 «Тамчыктыг удуңар, чаштар!».

Вторник

ФЕВРАЛЬ 13
БИРГИ ПРОГРАММА
МОСКВАДАН

6.30 120 минута. 8.35 «Удур туруушкун». Уран-чечен телефильм. 3-кү сериязы. 9.45 Мультфильм. 10.05 «Ол болган... болган...» 10.25 «Аян-чоруукчулар клуву». 11.25 Уруглар шагы. 12.25 Коллаж (реклама, чарлалдар, информация). 12.30—13.00 «Ye». 15.30 Уругларга фильм. «Немухинскиниң хөгжүмчүлери». 16.40 «Бажыңны чүге тудуп тур сен?». Барымдаалыг телефильм. 17.00 «Ниити ыры база бис». 17.40 Фотоконкурс «Чер — бистиң ниити бажыңывыс». 17.45 Философчу беседалар. «Орус философия болгаш амгы үе». 18.30 «Ye». 19.00 Эрге-чатырганы — Советтерге. 19.30 Таныжынар: чуруккуу Теймураз Мурванидзе. 19.50 «Удур туруушкун». Уран-чечен телефильм. 3-кү сериязы. 21.00 «Ye». 21.30 Чугула интервью. 21.45 «Мээң Чайковскийим». РСФСР-ниң улустуң артизи пианисчи М. Плетневтуң чугаазы. 22.45 «Болуушкуннар база бодалдар». Совет-англи программа. 23.15 — 23.55 «Акцент» Авторжу ыры.

ИЙИГИ ПРОГРАММА
МОСКВАДАН

8.00 Эртенги гимнастика. 8.15 Эртем-тайылбырлыг фильм. 8.35; 9.35 Өг-бүле амыдыралдың этиказы болгаш психологиязы. 10 класс. Өг-бүлениң психологтуг климады. 9. 05 Француз дыл. 10.05 Француз дыл. 10.35; 11.35 Музыка. 6 класс. Орус улустуң ырлары (календарьжы). 11.05 Француз дыл кырында барымдаалыг фильмнер: «Роденге хүндүткелдиң демдээ», «Лувр». 12.05—13.20 «Човуланга чоруп турганы». Уран-чечен телефильм. 7-ги сериязы. 17.00 Ритмиг гимнастика. 17.30 «Бөгүн сен часкаан эвес сең». «Анонимниг алкоголиктер» деп Москва киитилелдиң ажыл-чорудулгазы. 18.15 «Пламя» ансамбльдиң концерти. 18.30 «Ye».

КЫЗЫЛДАН

19.00 «Азия төвү». Программада: Медээлер. «Сонгулдаларга уткуштур». «Социал айтырыглар дутайында репортаж». «Солун кижи-биле ужуражыышкын». «Бүгү-ле эвини — уругларга». 19.30 Медээлер. 19.35 Чарлалдар. 19.40 Барымдаалыг фильм.

МОСКВАДАН

20.00 «Тамчыктыг удуңар, чаштар!». 20.15 Коллаж (реклама, чарлалдар, информация). 20.20 Маңнаарынга ынактарга барымдаалыг телефильм. 20.30 Музыкалыг телеабонемент. «Декабрь кежээлери». «Б. Пастернактың салым-чаяаны». 21.30 — 23.50 «Шыгжамыр». Уран-чечен телефильм. 1-2 сериялары.

ҮШКҮ ПРОГРАММА
МОСКВАДАН

19.00 «Бистиң өрелеривис». «Гжель кандыг болуруп?». 20.00 — 20.15 «Тамчыктыг удуңар, чаштар!».

Среда

ФЕВРАЛЬ 14
БИРГИ ПРОГРАММА
МОСКВАДАН

6.30 120 минута. 8.35 «Ниити ыры база бис». 9.20 Литературжу - уран-чечен видеоканал «Сөс». Б. Л. Пастернактың төрүттүнгенинден бээр 100 чыл болганынга. 11.20 «Удур туруушкун». Уран-чечен телефильм. 4-кү сериязы. 12.30—13.00 «Ye». 13.55 ССРЭниң Дээди Совединиң сессиязының ажыдыышкыны. Төнгенде — ССРЭ-ниң Күрүнениң камерлиг оркестриниң концерти. 16.30 Уруглар шагы. 17.30 Останкинонуң Концерт студиязынга «Ажыл-херекчи кижилерниң ужуражыышкыны». 18.30 «Ye». 19.00 Музыка эртинези. С. Рахманинов биле П. Чайковскийниң чогаалдары. 19.50 «Удур туруушкун». Уран-чечен телефильм. 4-кү сериязы. 20.55 Коллаж (реклама, чарлалдар, информация). 21.00 «Ye». 21.30 Вячеслав Малежик силэрни чалап тур. 22.50 Концерт.

ИЙИГИ ПРОГРАММА
МОСКВАДАН

8.00 Эртенги гимнастика. 8.15; 9.35 Эртем-тайылбырлыг фильм. 8.35 Информатиканың болгаш саналга техниказының үндезиннери. 11 класс. Графиктиг редактор-биле ажыл. 9.05 Немец дыл. 9.55 ССРЭ-ниң Күртелерадиозунуң Улуг симфониялыг оркестри Японияда. 10.55 «Мастер биле Бригантина». Телефильм. 11.25 «Баллада «Фильм-концерт». 12.15 Барымдаалыг телефильмниң баштайгы көргүзүүг. 12.35 «Човуланга чоруп турганы». Уран-чечен телефильм. 8-ки сериязы. 13.55 ССРЭ-ниң Дээди Совединиң сессиязының ажыдыышкыны. Төнгенде — ССРЭ-ниң Күрүнениң камерлиг оркестриниң концерти. 16.30 Белорус ССР-ниң Күртелерадиозу. «Үннер». 17.20 ССРЭ улустарының VII Кышкы спартакиадазы. Коньки спорту. Шорттрек. Киевтен дамчыдылга. 17.45 «Прелюдия». Телефильм. 18.15 Хаакка ийи хевирниң маргылдаазы. Делегей кубогу. Трамплинден шураашкыннар. 18.30 «Ye»..

КЫЗЫЛДАН

19.00 «Диалог телеклуб». 19.50 Медээлер. 19.55 Чарлалдар.

МОСКВАДАН

20.00 «Тамчыктыг удуңар, чаштар!».

КЫЗЫЛДАН

20.15 «Тыва черде». Программада: «Сонгулдаларга уткуштур», Тыва АССР-ниң ИХМ-ниң парлалга төвү дыннадып тур. Медээлер. 20.50 «Уруглар бажыңы — энерелдиг бажың». ССРЭниң В. И. Ленин аттыг Уруглар фондузунуң Тыва салбырының ажылы. 20.20 Киножурнал.

МОСКВАДАН

21.30—22.45 «Козлотур бөлүк сылдыстар». Уран-чечен телефильм.

ҮШКҮ ПРОГРАММА
МОСКВАДАН

19.00 Хаакка ийи хевирниң маргылдаазы. Делегей кубогу. Трамплинден шураашкыннар. 20.00 «Тамчыктыг удуңар, чаштар!». 20.15 Фильм-концерт. 21.15 —21.30 РСФСР-ниң алдарлыг артизи Б. Феоктистов (дошпулуур) ойнаар.

Четверг

ФЕВРАЛЬ 15
БИРГИ ПРОГРАММА
МОСКВАДАН

6.30 120 минута. 8.30 «Удур туруушкун». Уран-чечен телефильм. 4-кү сериязы. 9.35 Хоккей. ССРЭ чемпионады. ЦСКА —«Химик». 11.25 Уруглар шагы. 12.25 Коллаж (реклама, чарлалдар, информация). 12.30—13.00 «Ye». 15.30 Тиилелгениң 45 чыл болганынга. «Солдат мемуарлар» деп бөлүктен барымдаалыг телефильмнер. 16.30 Мультфильмнер. 17.00 «Сунжи чанында, хемчигеш чанында ышкаш». 17.30 Останкинонуң Концерт студиязынга «Ажыл-херекчи кижилерниң ужуражыышкыны». 18.30 «Ye». 19.00 Хоккей. ССРЭ чемпионады. ЦСКА —«Химик». 21.00 «Ye». 21.30 Эде тургустуунуушкун: нарын айтырыглар болгаш шиитпирлер. 22.30 Консерваториянның улуг залы. АКШ-тың национал симфониялыг оркестриниң концерти. 00.50—01.10 Улуг кижилерге мультфильм.

ИЙИГИ ПРОГРАММА
МОСКВАДАН

8.00 Эртенги гимнастика. 8.15 Эртем-тайылбырлыг фильм. 8.35; 9.35 Литература. 8 класс. Л. Н. Толстой. «Бал соонда». 9.05 Испан дыл. 10.05 Испан дыл. 10.35; 11.35 Литература. 10 класс. Ф. М. Достоевский. «Кемниг херек болгаш кеземче». 11.05 Эртем-тайылбырлыг фильм. 12.05—13.10 «Човуланга чоруп турганы». Уран-чечен телефильм. 9-ку сериязы. 17.00 Татар АССР-ниң Күртелерадиозу. «Татария—90». 18.15 Улусчу аялгалар.

КЫЗЫЛДАН

18.30 «Азия төвү». Программада: Медээлер. «Сонгулдаларга уткуштур». «Экологтуг хүн демдеглели». «Чугула интервью». 19.00 Медээлер. 19.05 Чарлалдар. 19.10 «Саян эдээнде кежээ». Литературжу-хөгжүмүүг программа. Эң эки хөгжүм чогаалы дээш конкурстуң түңнелдери.

МОСКВАДАН

20.15 «Тамчыктыг удуңар, чаштар!». 20.30 ССРЭниң Дээди Совединиң сессиязында. 22.45 — 00.20 Эвилелдешкен республикалар студияларының фильмнери. «Баштайгы көрүштен ынакшыл». (Грузия).

ҮШКҮ ПРОГРАММА
МОСКВАДАН

18.30 «Ye». 19.00 «Чүрээмге чугаалаам». 19.30 Барымдаалыг фильмнер. 20.15—20.30 «Тамчыктыг удуңар, чаштар!».

Пятница

ФЕВРАЛЬ 16
БИРГИ ПРОГРАММА
МОСКВАДАН

6.30 120 минута. 8.35 «Удур туруушкун». Уран-чечен телефильм. 5-ки сериязы. 9.40 Мультфильмнер. 10.15 «...16 харга чедир база оон улуг азы». 11.00 Улусчу чогаалдыганың «Радуга» телепрограммаларының 8-ки делегей фестивалы. «Оркестриниң үделгези-биле». (Швейцария). 11.30 Кижи институду. 12.30—13.00 «Ye». 15.30 «Бир эвес силерниң харынар...» 16.15 «Прокурорга намдар». Барымдаалыг фильм. 17.10 «Уругларга ачыгаштар дугайында». 17.40 «Эртем медээчизин». 18.25 Коллаж (реклама, чарлалдар, информация). 18.30 «Ye». 19.00 Ленинни номчуп тур бис. 19.30 Концерт. 19.55 «Удур туруушкун». Уран-чечен телефильм. 5-ки сериязы. 21.00 «Ye». 21.30 Чугула интервью. 21.40 «Көрүүшкүн». 23.10 —23.40 «Ол болган... болган...»

ИЙИГИ ПРОГРАММА
МОСКВАДАН

8.00 Эртенги гимнастика. 8.15 Эртем-тайылбырлыг фильм. 8.35; 9.35 Төөгү. 5 класс. Баштайгы беш чылдарның тудуглары. 9.05 Англи дыл. 10.05 Англи дыл. 10.35; 11.35 Бисти долгандыр турар хүрээлел. 2 класс. Кожеге ажыттының турда. 10.55 «Тоол дамчыштыр — амыдыралче». Англи дыл кырында дамчыдылга. 11.55—13.10 «Човуланга чоруп турганы». Уран-чечен телефильм. 10-гу сериязы. 17.00 «Чөрүлдээ». Фильминиң баштайгы көргүзүүг. 18.00 Мультфильм. 18.30 «Ye».

КЫЗЫЛДАН

19.00 «Овур-хевир». Уран-чечен - публицистиг видеоканал. 19.50 Медээлер. 19.55 Чарлалдар. 20.00 Чарлалдар. 20.05 Киножурнал.

МОСКВАДАН

20.15 «Тамчыктыг удуңар, чаштар!». 20.30 ССРЭниң Дээди Совединиң сессиязында. 22.45—00.35 «Киноабонемент». «Солагай кижи». Уран-чечен фильм.

ҮШКҮ ПРОГРАММА
МОСКВАДАН

19.00 «Байсында хар эрип турар өйде». 19.30 Бүгүдеге спорт. 19.45 Концерт. 20.15—20.30 «Тамчыктыг удуңар, чаштар!».

Суббота

ФЕВРАЛЬ 17
ВИРГИ ПРОГРАММА
МОСКВАДАН

6.30 120 минута. 8.30 Аңам, ачам база мен. 9.00 «Чыл үелери». Февраль. 10.00 «Америк провинция». 3 сериялыг барымдаалыг телефильм. 1-ги фильм. «Джон Кристал». 10.55 «Үежи кыс». Тележурнал. 12.10 Тиилелгениң 45 чыл болганынга. 5 сериялыг уран-чечен телефильм. «Ye бисти шилип алган». 4-кү сериязы. 13.20 «Бүзүренчиг-даа болза, элдептиг». 14.20 Леонид Быковтуң рольдары база фильмнери. «Койгунчугаш». Уран-чечен фильм. 15.40 Улусчу чогаадылганың «Радуга» телепрограммаларының 8-ки делегей фестивалы. Тукистин хөгжүмүүг аас чогаалы. 16.15 Партия дугайында диалогтар. 17.15 «Бичии фантазия». 18.00 «Делегей панорамазы». 18.45 «Парнасче чада». 19.00 Майамиде профессионал баскетбол фестивалы. Американың «бүгү сыдыстарының» маргылдаазы. 21.00 «Ye». 21.30. Чугула интервью. 21.40 «Телескоп». 21.55 «ХТК-90». Днепропетровскиде «Хөглүг болгаш тывынгырлар клувунуң» командаларының бирги Бүгү-эвилел фестивалы. 00.25—02.05 «А» программа.

ИЙИГИ ПРОГРАММА
МОСКВАДАН

8.00 Эртенги гимнастика. 8.15 Барымдаалыг телефильмнер. 8.55. «Ада хөөрүмнүң изии». 9.20 «Франция делгерезин, азы Орустар Парижте». 10.05 «Кырган илбичиниң частырыы». Уран-чечен телефильм. 11.20 Концерт. 11.50 Эвилелдешкен республикалар кинопублицистиказы. «Ye-ниң үшкү оңу» барымдаалыг телефильминиң баштайгы көргүзүүг. Чернобыльда экологтуг байдал дугайында. 13.00 «Юрмала-90». 13.40 Мультфильмнер. 14.00 Орус чугаа. 14.30 Видеоканал «Совет Россия». 17.00 «Сцена-биле диалог». Фильм-концерт. ССРЭ-ниң улустуң артизи Н. М. Дудинская балериналың чогаадыкчы оруулуң дугайында. 18.45 Мультфильм. 19.05 Коллаж (реклама, чарлалдар, информация). 18.30 «Ye». 19.00 Озаннардан чок шимчээшкин дээш. 19.05 Барымдаалыг фильм. 19.15 «Пи» демдек адаа-биле. 20.15 «Тамчыктыг удуңар, чаштар!». 20.30 ССРЭ-ниң Дээди Совединиң сессиязында. 22.45 Хөл-бөмбүү. ССРЭ чемпионады. Эр кижилер. «Автомобилист» (Ленинград) — «Радиотехник» (Рига). 23.35 — 02.10 «Пи» демдек адаа-биле.

Воскресенье

ФЕВРАЛЬ 18
БИРГИ ПРОГРАММА
МОСКВАДАН

8.00 Бүгүдеге спорт. 8.15 Римтиниг гимнастика. 8.45 «Спортлото» тиражы. 9.00 «Эртен эртеге». 10.00 Аларчуртунга баразан болур. 11.00 Эртенги хеглээшкиниг программа. 11.30 «Делегейни дескиндир». Альманах. 12.30 «Кадыкшыл». 13.15 Тиилелгениң 45 чыл болганынга. «Ye бисти шилип алган». Уран-чечен телефильм. 5-ки сериязы. 14.20 Бүгүдеге педагогика. 15.20 Поэзия минуталары. 15.25 «Кедээден дамчыдылга». Панорама. 16.40 Тоолдар болгаш ужуралдар оранында. «Мио, мээң Мио». Уран-чечен фильм. 18.30 РСФСР-ниң алдарлыг артизи Л. Руминаның концерти. 19.00 «Улуг-хүн кинозалы». Мультфильм. Барымдаалыг фильм. 19.45 «Квартира». Уран-чечен телефильм. 21.00 «7 хонук». 22.00 Мөңге үүлдер дугайында бодалдар. 22.15 П. И. Чайковскийниң бүгү симфониллары. Симфония № 5. 23.15—00.55 Барымдаалыг телефильмнерниң баштайгы көргүзүүг. Грозный хоорайда экологтуг байдал дугайында. 10.30 Н. В. Гоголдуң чогаалдарың экранчылтканы. «Ревизор». Уран-чечен фильм. 12.45 Коньки спорту. Делегей чемпионады. Эр кижилер. Австриядан дамчыдылга. 13.45 Видеоканал «Совет Россия». 16.15 «Бистиң чурттап турар черивис». Д. Луньков режиссерниң фильмнери. «Хоорайлылар —сууржулар». Барымдаалыг телефильм. 17.20 Делегей конкурстарының лауреады Д. Хворостовский ырлавр. 18.00 Коньки спорту. Делегей чемпионады. Эр кижилер. 18.30 «Планета». Делегей программазы. 19.30 Барымдаалыг фильмнерниң баштайгы көргүзүүг. 20.00 «Тамчыктыг удуңар, чаштар!». 20.15 Чуваш АССР-ниң Күргүнениң Бүгү болгаш танцы ансамблиниң концерти. 21.00 «7 хонук». 22.00 «Кадайлыг бот кижи». Уран-чечен фильм. 23.35 Барымдаалыг фильмнер. 00.15 — 01.05 Коньки спорту. Делегей чемпионады. Эр кижилер.

КИНО

ФЕВРАЛЬ 11-ДЕ

«НАЙЫРАЛ»: **«Аазаттай»** (Франция — Италия) 9.30, 11.30, 15.20, 17.20, **«Мен ам көрүштастай бергем мен»** (уругларга) 13.30 шактарда.

Видеозал: **«Ынакшылдың күжү»** (2 сериялыг) 10.00, 13.00, 16.00, 18.00 шактарда.

«ПИОНЕР»: **«Аленканың чечээ»** 9.00, **«Кара бөрү»** 10.20, **«Башкарыкчының ужудуушкуну»** 12.10, **«Хон Гиль Дон»** 14.00, 16.00, 20.50, **«Интеркыс»** (2 сериялыг) 18.00 шактарда.

Видеозал: **«Ай чурттакчыларының чажыды»** 11.00, **«Галактика дээш демисел»** (АКШ, 2 сериялыг) 12.00, **«Зита биле Гита»** (Индия) 15.00, 18.00 шактарда.

«КАА-ХЕМ»: **«Ак флюгер»** 11.00, **«Хоойлубиле камгаланган оорлар»** 12.40, **«Америкага бир катап»** 14.30, 18.30 шактарда.

ФЕВРАЛЬ 12-ДЕ

«НАЙЫРАЛ»: **«Аазаттай»** 9.00, 11.00, 13.00, 15.00, 17.00, **«Өжээн болгаш хоойлу»** (Индия 2 сериялыг) 19.00 шактарда.

Видеозал: **«Шиитгиргениң чагыы»** (Индия) 9.20, 11.20, 13.20, 15.20, 17.20, 19.20 шактарда.

«ПИОНЕР»: **«Транзисторияда Мария. Мирабела»** 9.00, 10.40, **«Билдинмес ортулук»** 12.20, **«Хон Гиль Дон»** 14.00, 18.30, 20.30, **«Интеркыс»** 16.00 шактарда.

Видеозал: **«Багай, эки, каржы»** (АКШ) 11.00, **«Өгбүле»** (Индия) 14.00, **«Зита биле Гита»** 17.00 шактарда.

«ЕНИСЕЙ» к-б: **«Нокдаун»** 18.00, 20.00 шактарда.

«КАА-ХЕМ»: **«Америкага бир катап»** 15.30, **«Канчалза-даа, сеңээ чүү-даа чугаалавас мен»** 13.00, 19.30 шактарда.

Тыва АССР-ниң улус депутадынга депшиттирген кандидаттар В. И. Кан-оол болгаш А. К. Ооржак-биле соңгукчуларның ужуражыышкынары февраль 17-де кеэдээ ажыл-агый институдунуң общежитиезинге 12 шакта эгелээрии округ соңгулда комиссиязы дыңнадып тур.

* * *

Февраль 17-де 12 шакта автоорук техникумуига Тыва АССР-ниң улус депутадынга кандидат Д. Л. Тимей соңгукчулар-биле ужуражыр.

Кызыл хоорай Советиниң улус депутаттарынга кандидаттарның база оларның бүзүреттирген кижилериниң эвлчегли