Бүгү чурттарның пролетарийлери, каттыжыңар!

ШЫН

РСФСР-ниң Компартиязының Тыва республика комитединиң, Тыва АССР-ниң Дээди Совединиң болгаш Министрлер Чөвүлелиниң органы

1990 чыл ноябрь 2 пятница № 250 (14450)

1925 чылдан чыдаттынгыс

Өртээ 8 кем.

Чылыг сөстер

АНЫЯК ӨГ-БҮЛЕ

Мал ажылынга аныяк кижилер кээп ажылдай бээрге, ында багай чүве чок. Харын оларны деткиир, оларга дузалаар херек. Бо талазы-биле ажыл «Ак-Туруг» совхозта багай эвес. Анда хүнзаарыктыр чаңгыс фермектен киирбейн. Совхозта ажылга кыймак аныяк өг-бүле бар. Ол болза Олег Маадыр-оолуң өг-бүлези-дир. Олар өшкү хадарын турар. Олег чайгы үеде Кара-Суг бажынга чайлаан. Аныяктар ам Шолук-Хөвүда кыштанче көже берген. Алызындан ажылга ынак, кызымак кижи кыштаанда чүнар-бажыным, малывың кажаазын баш удур септеп алган.

Бо чылын бо өг-бүле үүс өшкүден-не 90 анайны онча-мееын камгалап алган. Өшкү бүрүзүнден-не 900 грамм дүктү кыргаан.

БОТТАРЫ-ЛА

Владимир Дарый биле Александр Чимисиниң өг-бүлелери бо кыжын төрүүр хойсу хүлээп алган, каларын кирипкеннер. В. Дарый мурнунда тудугга турган. Өткен чылын ол ярт каларчызынга дузалакчылаан. Ажыр-бас-тыр деп түңнел үндүргеш, ам чаа коданны хүлээп алган. Каларчылар чурттагга бажыңнарын, кажаа-хораанны боттарының күжү-биле септеп, белеткеп алган. Ам кыштагга хонупкан.

Мал чемин дирекция доктаамал хандырар. Автомагазин кыштагга келгеш, бүр бараанны хире-шаа-биле садыглап турар. А суг сөөртүр автомашинаның чолаачызы Базыр Эртине сугну доктаамал хандырып келген. Малчыннар акша-төлевирге ярай хоомайзынын олурар. Ийи өг-бүлениң эзлери кижи бүрүзүле айда 84-84 рубль алыр. Бо бүгү чүге ындыгыл дээрзин «Ак-Туруг» совхозтуң экономисти, бухгалтерия ажылдакчылары азы профком даргазы огулуг таймылбырлап бээр болза эки.

Кызыл-оол КОМБУ.

Улуг-Хем район.

ОЛАРНЫҢ ЧАМДЫКТАРЫ

«Чадаанаагроүлетчүтранс» бүдүүлгезинде ниитизи-биле 100 хире чолаачы ажылдап турар. Ында хөй нацияның төлээлекчилери ажылдап турар. Олар боттарының мурнунда салдынган соорзакларын чедиишкинниг күүседип келген. Чыл санында кызымак ажылдазы мурнакчылар ында хөй. Оларның чамдыктары болур: Седи-Базыр Монгуш, Эрес-оол Ондар, Вячеслав Сат, Анатолий Монгуш, Седен-оол Монгуш, Чечек Сат, Александр Суворов, Леонид Хомушку. Олар план күүселдезин дээш бедик бүдүүкчүлүг ажылдазары дээш шүдүргү болуп, чарыш мурнакчыларыга чаңгыс эвес удаа адаглып келгеннер.

Чолаачы Андрей Монгуш бо бүдүүлгеге ажылдаа-ла ок чыл ажа берген. Андрей ажылга кызымак, машинага-техникага каныыг хүжү. Оң-бирги класстың чолаачызы. Бо чылдың эрткен чайгы ында чүүк соорзулгезиниң планын ол 1722,4 тонна чедирген. Арыг оруга киирер планын 15165 рубльге күүседкен. Ол чурагайлар планда көрдүүгениинден ыракта ажыг. Күчүлүг «ЗИЛ» машинаның чолаачызы Валерий Дас-оол оон дудак чок ажылдап турар. Валерий Донгаковин он алды чыл ажылдаан. Бо үениң иштинде ол чаңгыс-даа катап план күүсетпейн барбаан.

(БИСТИҢ КОРР).

Номчукчу айтырыгны тургузуп тур

КЫМ ДУЗАЛААРЫЛ?

Бистиң Кызыл районда Черби суур республика төвүнден 30 хире километр черде турар. Ол хиреде радиону барык дөрт чыл хире орта дыынавадывыс. Депутаттарывыс соңгулда санында аазап-ла турар, ол хирезинде херек черле бүтпестир. Чадап каапаш, Кызыл райкүүскомунун даргазы А. Барковка чедеримге, кылдырар мен дээш аалаан. Ол хевээр сураг барган.

Депутаттарывыс-даа, удуртукчу даргаларывыс-даа биске дуза чедирбестээн. Ам каяа барза эки ирги? Кым дузалаарыл?

Роман ОЧУР-ООЛ.
Черби суур.

Хүннүң чугула айтырыы

АМЫДЫРАЛЧЫ, ЧОГААДЫКЧЫ, АЖЫЛ-ХЕРЕКЧИ ЁЗУ-БИЛЕ

Совет ниитилелдиң чаартылгалыг нарын байдалында, СЭКП политиктиг ажыл-чорудулгаже шилчээн үеде партияның составынга быжыг туруштуг коммунистерни кижизидери политиктиг өөредилгеден негеттинии турар. Чүге дээрге ниитилел хөгжүлдезинге партияның салдарының күжү коммунистериң мировоззрениезиниден болгаш эки мөзүг-шынарыдан хамааржыр.

Ниитилел амыдыралында хөй талалыг болуушкуннар, информациялыг улуг агым кижилериң сонуургалын өскүткен. Ынчангаш политиктиг школаларга, семинарга, клубтарга, «төгерик столдарга», диспуттарга, дискуссияларга сагыш-сеткилин, бодалын үлежир, санал-онал солчур аргаларны тургузарын чедип алза эки.

СЭКП-ниң XXVIII съездизиниң шиитпирлерин ёзугаар партия эге организациялары боттарының иштики ажыл-чорудулгазын, ооң иштинде политөөредилгени, кандыг янзылыг тургузарын боттары шиитпирлээр болгай.

Политиктиг өөредилгениң чаа системазы боду амыдыралдың демократчы шимчээшкиннериниге дүүштүр чаарттынып, өскерлип турар. Эртемниң чедишкиннерин болгаш партияның политиказының өскерилгелерин бодунга ол сиңниктирген, утка-шынары-биле кижилерни хандыкпыдыптар хөй хевирлерлиг, чаа утка-шынарлыг болур ужурлуг.

Чаартынган политөөредилге системазы коммунистериң боттарының аразында харылзаазын быжыглаарының, оларның партийжи туружун быжыктырарының болгаш күштерни каттыштырарының аргазы болур. Өөредилгениң мурнунда кижилериң ниитилел-политиктиг идепкейин хандырарын, партияның политиказын сайзырадып, амыдыралга боттандырарын чедип алыр сорулга туруп турар. Ынчангаш политиктиг өөредилге — партия комитеттериниң, эге организацияларының чонуң калбак массалары-биле харылзажырының бир хевири.

Бистиң республиканың партия организацияларының ажылында өөредилгени чаа үениң негелдезинге дүүштүр чорударының эки дуржулгазы бар. Эрткен өөредилге чылында Ак-Туруг, Арыг-Узуу, Торгалыг, Тураның № 1, Саглы, Баян-Кол школаларында, «Шагаан-Арыг коммунэнергонуң», Хайыраканда уруглар садының, «Тиилелге» совхозтуң сүт-бараан фермазының коллективтеринде, «Чаа орук», ССР Эвилелиниң 60 чылы аттыг, «Шекпээр» совхозтарда политиктиг өөредилге дыынакчыларының сонуургалын, идепкейин бедиктеери чедип алган. Пропагандистер Ю. М. Некрасов, Ч. К. Күүлар, В. К. Кара-Сал, Я. Я. Шанаа, В. Н. Коргулав, К. Л. Шалык, Т. С. Ли, С. С. Сокты-Сюрюн, Э. О. Саая, С. С. Саая олар болгаш өскелер-даа дилээшкинниг ажыллап турар.

РСФСР-ниң Компартиязынга Улуг-Хем райкомунуң чанынга соңгулдалар үезинде тургустунган политклуб, район солунунуң редакциязынга, сентелге-техниктиг бүдүрүлге черинге организастаттынган өөредилгелер политиктиг төптер болуп тургулаан.

СЭКП ТК-ниң пленумунга чугаалакчан партияның национзл политиказының чугула айтырыгларын өөренип тура, политиктиг школалардың, семинарларның, клубтарның дыынакчылары чонуң аажы-чанын, культуразын, национал чаңчылдарын билип ап, төөгүүнүң билдинмес «арыннарын» ажыдып, танышкар аргалыг болганнар.

Политиктиг өөредилгениң дээштиин бедидер талазы-биле улуг сонуургалдыг, кызымаккай ажыллы Каа-Хем районда «Кызыл тук» совхозта партбюро секретары А. Б. Кара-оол чорудуп турар. Бо совхозтуң төвүнде, библиотекада, уруглар садында ажылдап турар политшколалар түс черде дыынакчыларның ажыл-агыйының, сонуургалының, билиинин деңнелиниң аайы-биле ажыллап турар.

РСФСР-ниң Компартиязының Бай-Тайга райкому политиктиг өөредилгениң айтырыгларын шиитпирлээрине партия организацияларының ролюн бедидеринче кичээнгей салып, бо айтырыгны партия хуралларында өөредилге хевирлерин тургузуп келген.

Кызыл, Эрзин, Тес-Хем районнарның, Ак-Довурак хоорайның партия организацияларында пропагандистерге, дыынакчыларга, эге организацияга секретарьларынга методиктиг дуза чедиреринге эки дуржулгазы чедип алдынган. Политиктиг чырыдыышкын кабинеттери кичээлдерге темалар аайы-биле ажыглаар сүмелерни белеткеп берип турар.

Чаа өөредилге чылында ону канчаар организастаза экил, коммунистерниң сонуургалынга кандыг чугула темалар дүгжүрүл, кайыын өөредилге-методиктиг материалдарны тып алырыл, хөй санныг активчилерге бо үениң ниитилел амыдыралының айтырыгларынга хамаарыштыр кандыг дуза чедирип болурул дээн ышкаш айтырыгларга харыыны өй-шаанда чедиреринге Эрзин, Барыын-Хемчик, Өвүр, Тес-Хем райкомнары чугулалап көрген. Бо районнарга эрткен семинарларга киришкеннер партияның политиктиг ажыл-чорудулгазынга, ниитилелдиң кризистиг нарын байдалынга, рынок экономиказынче канчаар шилчириниге, националдар аразынга харылзаларга хамаарыштыр хөй-ле айтырыгларны салып турган.

Ол чорук амгы үеде партияның теоретиктиг, идеологтуг, политиктиг база организакчы ажыл-чорудулгазынга чон чүгле сонуургалдыг эвес, харын-даа ону дүрген, чаа ёзу-биле боттандырарын негеп турарының херечизин. Бо херекти боттандырарын бүгү коммунистериң киржилгези-биле чедип алыр апаар. Партия организацияларының ажылында эки дуржулганы түс черлериң байдалынга таарыштыр улам сайзырадыры, ону чогаадыкчы байдалдыг көөрү-биле кадыы ам-даа бистиң ажылывысты бо хүннерниң негелдеринге, кижилерниң сонуургалынга дүүшпес, оларның мурнунда хүн бүрү тургустунуп турар айтырыгларга харыы бербес, оларның сагыш-сеткилин, угаан-медерелин байытпас, ёзу барымдаалаан өөредилге хевирлерин тургуспас ужурлуг бис.

Ынчангаш шыырак пропагандистерни шилиринче, таарымчалыг материалдыг баазаны тургузарынче кичээнгейни партия организацияларының салыр херек. Чүгле коммунистериң хөй талалыг санал-оналынга даянып тургаш, оларның чогаадыкчы база организакчы киржилгези-бие өөредилгени үре-түңнелдиг тургузуп ап болур.

Чаа өөредилге чылында кол түүл — СЭКП-ниң XXVIII съездизиниң шиитпирлерин, аваа хүлээп алган документилерни өөренип болуп турар. Гуманныг, демократтыг социализмниң алыс утказы, башкартынар рынок экономиказынче шилчириниг, ниитилелди улам ыыай демократчыдыгы, тускай догуиналар социалистиг күрүнелерниң эвилелии тургузары, СЭКП-ни чаартыры болгаш ооң-даа өске айтырыглар.

Ниитилел-политиктиг ажыл-чорудулгага, улус депутаттарынга, идеология ажылының организакчыларынга тускай өөредилге күрүзүн тургускан. Партияның XXVIII съездизиниң материалдарынга хамаарышкан курстарның темалары хооркомда болгаш райкомнарда бар. Кандыг курстарыл, оларга дузаламчы методиктиг материалдарны кайыын алырын солуннарга үнген сүмелерден, Политчырыдыышкын бажыңының № 4 методиктиг бюллетенинден шилип ап болур. Үстүнде айыткан курстарның темаларын-даа өөренип болур. Политиктиг өөредилгени кажан эгелээрин, кайы хире хуусаалыг үргүлчүлээрин партия организацияларынга тускай коллективтеринга ажыл, амыдыралынга дүүштүр шиитпирлээр чүве болганда, коммунистерниң херек кырынга сонуургалыг болгаш эрге-ажыктарын барымдаалап тургузары чугула болуп турар.

Политиктиг өөредилгени чаа принципиалдыг туруштан көөрү дээрге, ооң төвүнге коммунист, ооң арын-нүүрү, үзел бодалы турар ужурлуг. Бо түүлдерни кичээнгейге ап тургаш, партия организацияларының, ооң комитеттерни политиктиг өөредилгенин амыдыралчы, чогаадыкчы, ажык-чарлыг хевирлерин тургузуп болур.

ШАҢДА АРЫГЛААШКЫН

ЧУРУКТА: Кызыл районда «Тиилелге» совхозтуң тараа шаңында дүжүрген бо чылдың дүжүдүн арыглап турары. Арыглакчыларның бирээзи Ооржак Аяна ында шалыпчыга санадып, үш мүң ажыг тоннаны шыгжаар черже чудүрүп чоруткан.

Ондар ОХЕМЧИКТИҢ фотозу.

«ЧҮСЧҮ-МАЛЧЫН ЗВЕНО» КЛУБ

Республиканың «Чүсчү-малчын звено» деп клубтуң кежигүннериниң семинары Кызылга дүүн уламчылаан. Ооң ажылынга баштайгы хүнде Тес-Хем, Эрзин, Мөңгүн-Тайга, Бай-Тайга, Барыын-Хемчик, Өвүр, Тожу, Чөөн-Хемчик районнарның төлээлери киришкен.

Профоблчөвүлелдиң секретары, агроүлетпүр комплекзинниң ажылдакчыларының профэвилел обкомунуң даргазы А. Т. Сотпа семинарны ажыткан. Клубтуң кежигүннери ол хүн рынок экономиказынче шилчиряниң кол-кол айтырыгларын сайгарып чугаалашкан. Ол талазы-биле тайылбыр дыынадыгларны республиканың Агроүлетпүр эвилелиниң даргазының оралакчызы М. Ч. Сат, Тыва АССР-ниң Күрүнеиң үндүрүг инспекциязының даргазының оралакчызы Э. Х. Меңниг-оол, республиканың күрөөктер комитединиң даргазының оралакчызы М. А. Даргат олар кылганнар. ССРЭ-ниң Агробанкызының Тывада республика баштаар черинии даргазы Т. В. Мурыгина, ССРЭ-ниң Тывада ажаалга банкызының кылдыс эргелекчизи Н. Тырышкина ол-ла айтырыга хамаарыштыр өөредилгиг чүүлдерни кылган.

Семинар ажылын бөгүн уламчылаар. «Чүсчү-малчын звено» клубтуң кежигүннерине чаа кижилер хүлээп алыр айтырыгны чугаалажыр болгаш дуржулга солчур.

(Бистиң корр.).

РСФСР-ниң Компартиязының республика комитединиң бюрозунда, Тыва АССР-ниң Министрлер Чөвүлелинде, профоблчөвүлелде болгаш РСФСР-ниң ЛКАЭ республика организациязында

БҮГҮ КҮШТҮ—МАЛ КЫШТАГЛААШКЫНЫНЧЕ

Мал ажылының продукциязын бүдүрерин база садарын көвүдедир, малдың баш санын өстүрер болгаш кадагалалын хандырар талазы-биле 1990 чылдың тос айларында районнарның болгаш совхозтарның социалистиг чарыштың түңнелдерин РСФСР-ниң Компартиязының республика комитединиң бюрозу, Тыва АССР-ниң Министрлер Чөвүлели, профоблчөвүлел болгаш РСФСР-ниң Ленинчи Коммунистиг аныяктар эвилелиниң республика организациязы чугаалажып көрген.

Мал ажылының продукциязын күрүнеге садар планы күүседир, малдың баш санын өстүрер, ооң кадагалалын хандырар талазы-биле республиканың агроүлетпүр комплекзинииң ажылнычилери 1990 чылдың тос айларында чамдык дээре түңнелдерни чедип алганын бо айтырыг талазы-биле хүлээп алган доктаалда демдеглээн.

1989 чылдың ол үезинбиле деңнээрге, чуурга бүдүрери 20,6 хуу, ону садары — 20,3 хуу көвүдээн, садарының планы 110,8 хуу күүсеттинген. Күрүнеге 18,3 мүң тонна эътти, 26,9 мүң тонна сүттү, 1003 тонна арыг дүктү саткан. Мыыстыг бода малдың, ооң иштинде инектериң баш саны 1,0 хуу, хөй болгаш өшкүнүң — 2,0 хуу, чылгы малдың — 2,8 хуу, куштуң — 1,3 хуу көвүдээн.

Мал ажылының продукциязын бүдүрер база садар, малдың баш санын өстүрер, кадагалалын хандырар талазы-биле чарышка эки түңнелдерни «Таңды сыны» совхозтуң болгаш «Кызыл» куш фабриказының ажыл-ишчилери чедип алган.

Ооң-биле чергелештир райкүүскомнар, Тыва агроүлетпүр эвилели, районнарның агроүлетпүр каттыжыышкыннарыг болгаш совхозтар эътти, сүттү, дүктү бо чылдың тос айларында бүдүрер база күрүнеге садарының планныг даалгаларын күүсетпээн.

Эът садарын республикада ниитизи-биле 11,9 хуу, сүттү — 10,8 хуу, дүктү — 27,2 хуу эвээжеткен. Мал ажылының продукциязын бүдүрер планы чаңгыс-даа район, дүктү садарын Чөөн-Хемчиктен өске бүтү районнар, эът садарын — 9 районнар, 41 совхоз, сүттү — 10 районнар, 39 — ажыл-агыйлар күүсетпээн. Мал ажылының продукциязының чаңгыс-даа хевирин садар планны Бай-Тайга, Өвүр, Сүт-Хөл, Бии-Хем, Тожу, Каа-Хем, Эрзин районнар, 16 совхозтар күүседип шыдаваан.

1989 чылдаазы-биле деңнээрге, бир инекке онаштыр сүт саалдазы 201 кг, хой бүрүзүнден дүк кыргылдазы — 110 грамм эвээш болган. Хаван ооларын алганы эрткен чылдаазындан 3,3 мүң баш, анай болгаш хураган — 16,6 мүң баш эвээжээн. Республикада ниитизи-биле хаванарның баш саны 10 хуу кызырылган болгаш малдың бүрү чүүлү аайы-биле хорамчазы хөй болган. Ылаңгыя мыыстыг бода малдың чидириин Танды, Каа-Хем, Бии-Хем, Тожу, Мөңгүн-Тайга, хой, өшкүнүң — Каа-Хем, Кызыл, Бии-Хем, Чөөн-Хемчик районнарга хөй болдурган.

Мал ажылының продукциязын бүдүрерин база садарын көвүдедир, малдың баш санын өстүрер, кадагалалын хандырар талазы-биле социалистиг чарыштын негелдеринге күүсетпээни-биле холбаштыр районнарга, а ол ышкаш барыын талакы зонаның совхозтарынга шаиналдыг черни тывыспас деп шиитпирлээн.

1990 чылдың тос айларында ажылдың түңнелдерин ёзугаар социалистиг чарыштың тиилекчилери кылдыр дараазында ажылагыйларны саназын болгаш оларга РСФСР-ниң Компартиязының республика комитединиң, Тыва АССР-ниң Министрлер Чөвүлелиниң, профоблчөвүлелдиң болгаш РСФСР-ниң ЛКАЭ республика организациязының шилчинир Кызыл туктарын 300 рубль-биле кады тыпсырын шиитпирлээн:

Төп зонадан: 1989 чылдың тос айларында тургамында деңнээрге, бо чылдың тос айларында чуурга бүдүрерин 20,6 хуу көвүдеткен садар планны 110,8 хуу күүсеткен, бир кушка онааштыр дагаа чуургазын алырын ортумаа-биле 6 чуурга, куштуң баш санын 1,3 хуу өстүрген **«КЫЗЫЛ» КУШ ФАБРИКАЗЫНЫҢ КОЛЛЕКТИВИНГЕ.**

Мурнуу талакы зонадан: күрүнеге эът садар планын 104,4 хуу, сүттү — 105,5 хуу, дүктү — 106,9 хуу күүсеткен болгаш 1989 чылдаазынга деңнээрге, 100 баш төрүүр малга онааштыр 4 бызаанны, 5 баш анай, хураганны хөй алган **«ТАҢДЫ СЫНЫ» СОВХОЗТУҢ КОЛЛЕКТИВИНГЕ.**

Кышкы байдалдарда ажылдаарынга белеткелли хынамчалыг дүрген доозар, мал чемнерин немей дилеп тывар талазы-биле хемчеглерни алырын, мал кыштаглаашкынын эң-не эвээш хорамчалыг болгаш организастыг эрттирер, мал ажылынын продукциязын бүдүрерин база күрүнеге садарын эвээжетпес планнарны күүседир талазы-биле хемчеглерни алырын партияның райкомнарынга, улус депутаттарының районнар болгаш кодээ Советтериниң күүскомнарынга, Тыва агроүлетпүр эвилелинге, районнарның агроүлетпүр каттыжыышкыннарынга, совхозтарның куш-ажылчы коллективтер чөвүлелдериниге дааскан.

Социал айтырыг

ФЕРМА— ЧОРГААРАЛЫМ БЕ?

Күш-ажылдың бүдүрүкчүлүг, өскээр чугаалаарга, кижиниң холунуң дыызы ажылдаар черинин ниити байдалындан улуу-биле хамаарыжыр. Чижээ, фермада чылыг, чырык, курган, чай аразында чаңг шайны-даа ижип алыр хептиг-уштуг, кет-тиидеп, чүнаа өрээл турар, ооң анагыда кылып турар ажылының түннелин чырыдып, чарлап турар болза, ынчан кижи долу күш-биле ажылдаар. Ынчангаш сөөлгү үеле социал айтырыглар ын кол черде апарганы таварылга эвес.

Ийе, ону-моңу кылып-дыр деп чугаа-ла хөй. Чогум түңнел кандыгыл? Агроүлетпүр комплекзинниң ажылдакчыларының профэвилел обкому Барыын-Хемчиктен сүт-бараан фермазорында социал айтырыгны канчаар шиитпирлеп турарын хынап көөргеш, ону бодунин президиумунун хуралынга дыынап чугаалакшан.

Баарын-Хемчикте 4 ферма бар. Ниитизи-биле байдал багай. «Хемчик» совхозта фермада инекке чаа кажаанны түзүп турар. Ону доозкан соонда, улустун ажылдаарынга таарымчалыг апараы чугаажок. Ынчалза-даа план ёзугаар ону бо чылын доозар аргазы чок. Эрги кажаалар үрелик, дээвирлери ында-мында кээп дүшкүлээн, ыраан. Ындыг байдалга ажылдаарга кандыгыл, бодап көрээлиниер.

«Барлык» совхозтуң Бижиктиг-Хая СБФ-зы мурнунда республикага сураглыг турду. Салбыр төвү сууглуг. Ында 24 уруг турар садык бар. Экидир. Ынчалза-даа чүүттакчылаар хөй болганы-биле уругдарыг хөй, ооруурда 10 хире келер маңай турар. А үш хардан өрү назылыг бичии уругларны садыкке хүлээп албас олар. Бажыңарында олуруг-лаарлар. Ала-келери ажылдаарда канчаавыл? Бажыңында, ын мланган «кышкы үеле бичии уруун каапкаш ажылдаарга, не кижиниң сагыжынга чүү кирерил, ажылдаттынар бе?

Хары үтүн 16 кижи чемненир столовая бары эки. Ол ышкаш холумак баранын садар магазин база бар. Кызыл-булунда телевизор, ойнаар чүүлдер бар. Ооруун бодаарга, малчыннарга таарымчалыг чүүлдерни тургузар дээш дыынадыл чамдык ажылдарны кылып турар ышкажыл. Ынчалза-даа хеп солуп кедер өөрээлериниге дериг-херекселдер чедишпес, чүнаа херекселдер база ындыг.

«Шекпээр» совхозтуң Суг-Кажаа фермазы база сураглыжып, 3-4 чыл бурунгаар ол ферма дыка эки деп аттынган турган. Ам байлал шүүт сыр-дедир апарганын чүүң-биле тайылбырлаарыл? Кызыл-бүлүл. Дыштанырга өөрээл, кол-тельняй-даа үрелик, стол, сандай четче эвес. Чогум суурда бичии магазинчиге бар. База-да 24 бичии чаштарга садыкбар. 16 кижи хары үтүн олурупгар столовайлыг. Ынчалза-даа ында-аъш чемнеп дээжи ажок хонар. Күзүн безин аңаа ногаа аймаа кирбес.

Бажыктиг-Хая фермазынга уруглар садын тударын планнаан турган. Ынчалза-даа ону тудар улус чок.

Бо үстүнде фактылардан алгаш көөрге, совхозтарның директорларының, профкомнар фермаларда малчыннарга таарымчалыг чүүлдерни тургузар дээш дыка кошкак ажылдап турар. Ол талазы-биле «ажылды кылганывыс ол, ледишкен дээр хооннер бар. Малчыннаның чүрттилга бижыкчарын өй-шаанда септеер, одаар чүүлүү соорзуп бээр, эрте дузалажыр талазы-биле хемчеглер кошкак. Комплексиниг план херек боол турар. Оор башка социал айтырыг аналага болуу шиитпирлеттинге бербес.

Күш-ажыл камгалалының база күш-ажыл хоойлужудулгазының айтырыгларынга талазы-биле малчыннарга лекциялар, беседаларны чорудары улуу-биле негеттинии турар. Чүге дизе шөлээ болгаш ажыл төлевирининг эң ылангыя неделе төлевирлер дугайында айтырыглар бо-ла тургустунуп келир.

Профэвилел райкому фермаларның талазы-биле совхозтар директорларның база профкомнарының иletkelerin дыынап турар болза эки, Чаңгыс сес-биле чугаалаарга. Барыын-Хемчик районнуң сүт-бараан фермаларында социал айтырыгларны чедир шиитпирлевейн турарының кээ-ла чылдагаанны болза, чаңгыс аай ында чок.

Амгы үеде политиканың төөгүде киижи турун турар. Киижи фактору ёен состун тыптып келгени таварылга эвес. Ынчангаш районнуң сүт-бараан фермаларында социал айтырыгларны чогуур профэвилел обкомунуң президиумунга чугаалашканы ажылга улуг дөгүм болур ужурлуг.

Дазар-оол ОЮН.
Агроүлетпүр комплекзинниң ажылдакчыларының профэвилел обкомунуң секретары.

БАДЫТКАЛ

Аныяк коммунист Вячеслав Хертек — «Ишкин» совхозтуң мурнакчы трактористериниң бирээзи. Ол планныг даалгаларын доктаамал ажыр күүседип, техниканы каныыг ажылынга харыысалгалыын көргүзүп келген.

Бо чылын В. Хертек мал чемин белеткээринге шалыпчы киришкен. Чаңгыс чер-чурттугларга — кызыл-тайгажылар оны кодээ Советтиң улус депуталынга сонгаар. Ол дээрге аныяк кижиниң мөзүлүүнүң балыткалы-лыр.

Карыма ТҮЛҮШ.

Үенин
СҮДАЛЫ
ДҮҮН

ЖУРНАЛИСТ—ПАРТИЯ АЖЫЛДАКЧЫЛАРЫНГА

Журналист Таан-оол Хертек бистиң редакцияда ажылдап турары киллизиниң айтырыгларының дайы-биле республиканың партия организациязының, ооң коммунистериниң ажыл-чорудулгазын солун арынарынга каш чыл улаштыр доктаамал чырыдып келген. Хоочун солун ажылдакчызының ол айтырыгга арга-дуржулгазы байлак. Ооң бадыткалы Тываның ном үндүрер чери журналистиң «Дилээшкиннериниң оруунда» деп эгелиг номун парлап, чырыкче үндүргени.

Чамдык партия райкомнарының, парткомнарның, партия эге организацияларының ажылының дуржулгазын, эде тургустунуушкунун херээжене оларның киржилгезиниң дугайын ында бижип турар. Ооң-биле кады партия эге организацияларының секретарьларының ажылының дуржулгазы-биле база таныжып болур. Партия организацияларының ажылынга херек кырында бадыткаттынып шингээттинген чүүлдер, арга-дуржулга херек деп чүве билдингир. Ынчангаш партия ажылдакчыларынга журналистиң ному ажыктыг, ооредиглиг болуру чугаажок.

Ооң тиражы — 2 муң экземпляр. Тываның ном үндүрер черинин политиктиг литература талазы-биле улуг редактору А. Д. Сат ону редакторлаан.

БӨГҮН

300 ТОННА НЕМЕШКЕН

Ниитининг малынга четчир санныг, шынарлыг мал чемнерин белеткеп алырынче Өвүр районда «Коммунизмче орук» совхозтуң Мерген Монгушка удуртқан мал чеми белеткээр механизастаттынган бригаданың кежигүннери кичээнгейни чыл бүрүде салып келген.

Олар чүгле мал чемнерин белеткеп каар эвес, ону фермага, малчыннарның коданкарынга соөртүп чедирер хүлээлгелиг. Хүлээнгени — күштүг деп чон чугаалаар болгай. Ынчангаш бригаданың ишчилери дааскан ажылхеректерин ак сеткилдиг күүседип келгеннер.

Бо чылын оларга 1500 тонна сигенни Ак-Чыгаалан кезер эдилеп берген турган, ону 200 тоннага ажыр боттандырган. Бригадада он ийи кижи ажылдап турар. Олар мал чеминиң белеткелинге шалыпчы ажылдааны дээш 975 рубль-биле шаңнаткан.

Тура-соруктуг ажыл-ишчилер Октябрьның социалистиг Улуг революциязының 73 чылының байырлалынга чедир 300 тонна сигенни белетеэр немелде хүлээлгени алгаш, ону хуусаа бетинде күүсеткен.

ДААРТА

ОНУ КӨРЕ БЭЭР

Даарта ТДЛТЭШИ-ниң хуралдаар залынга Тываның чаа тургустунар чогаалчылар эвилелиниң тургузукчу хуралы болур.

Ооң ажылынга республиканың аңгы-аңгы булуңнарындан 100 ажыг делегат киржип, тыва литератураның моон соңгааргы хогжулдезиниң оруун, салым-чолун сайгарып, чаа тургустунар деп турар Чогаалчылар эвилелиниң уставының, программазының төлевилелдерин бүгү талалыг чугаалажып көөр.

«Тываның чогаалчылар эвилели 1944 чылга чедир турган, кажан Тыва Арат Республика ССРЭ-ге катышканда ол душкен болган ССРЭ-ниң Чогаалчылар эвилелиниң бир адыры апарган.

Бис ону катап тургузарындан аңгыда, тыва литератураны делегей дениелиннге чедир хогжудер, ооң аталдарын бедидер соруланы салып турар бис. Оон аңгыда бир эвес ындыг эвилелди тургузуп алзывысса, эвилелдиң кежигүннериниң одуруунга чаа кижилер немежир, чаа-чаа бодалдар, идеялар, көруштер-биле байлакшыыр бис. Чогаалчылар эвилелин бот-ашаландырыышкынныг байдалче киирериниң дугайында бодалдарны бала-ла программала киргеп бис. Ынчангаш шинтиирлээр айтырыглар-ла хөй — деп, 5 кижи составтыг организастыг комитеттиң кежигүнү Игорь Иргит чугаалап турар.

Чаа чүүлдер чиганнииш-киннерни-даа, идегээшкиннерни-даа хары утпа оттурар болгай. Ооң чүү үеринии амыдырал годуулда көргүзүптер. Ону көре бээр бис.

Авторларның тырттырган фото-чуруктары

ШАҢНАЛЫ—МОСКВАЖЕ ПУТЕВКА

«Кызыл-Даг» совхозтуң малчыны Багай-оол Хертекович Мижит-Доржу шинтиирниң малын 29 чыл дургузунда кадарып, чыл санында эки түңнелдерни чедип ап келген. Бо чылын ол бодунга бижыглааны сергелерни чаңгыстыда хоратпайн, менди камгалап алган, бирээзинге онаалтыр ортумаа-биле 1780 грамм дүктү кыргаан. Ол дээрге районда эң дээре көргүзүг болган.

Б. Мижит-Доржу кончуг шыдамык кижи. Ог-булезининг херээжен ээзи чок апарза-даа, өскүс хөй уругларын ооредилгеге, ажыл-ишке ынак, топтуг-томаанныг, эптиг-ээлдек кижилер кылдыр кижизидип келгенин чону мактап чугаалажыр.

Кыш — малчынга шыңгыы шылгалда. Бо чылын ол уруг-дарыы-биле эмеглежип тургаш, 22 тонна көк-суланы, 12 тонна сигенни кезип, сараатпап алган. Кыштаа — Бай-Тайга сыннарының мурнуу талазында Сарыг-Хаяда, Кажаахораазын ей-шаанда белеткээн. Кургаг өдекти бөлүп алган. Коданында 390 сергелиг. Олары семис, шырак.

Кежээниң мурнуда хүндү дээр бис. Могат-шылаг чок малчының совхозу бедин-биле үнелээш, аңаа шаңнал кылдыр ССРЭ-ниң Улус ажыл-агый чеднишкиннериниң делгелгезинче баар путевка-биле шаңнаан. Бай-Тайганың кадарчызы Москваже чорупкан.

Александр ХЕРТЕК.

ЧУРУКТА: Б. Х. Мижит-Доржу.

30 ЧЫЛ ДУРГУЗУНДА

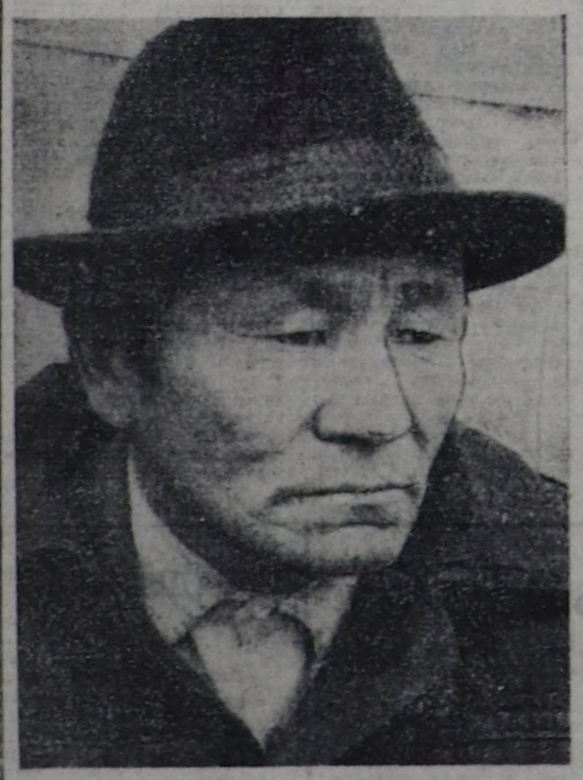

«Мөген-Бүрен» совхозта Калбак Салчакович Комбунуң руль долган келген стажы ыңдыг. 30 чыл мурнунда чолаачылар курузун дооскан аныяк эр «Малчын» колхозтуң салбыры — Мөген-Бүренге чолаачылап келгеш, ол-ла хевээр ында ажылдап турар.

Мөңгүн-Тайганың оруун кандыг дээр боор, берге-ле. Мынча чылдың дургузунда ол кандыг бергелерге таварышпалы дээр.

К. Комбу—ам бирги класстың чолаачызы. Озал-ондакка-даа таваржып көрбээн. Машина-техниказынга дыка камныг. Амгы үеде ол ГАЗ-53 маркалыг бензин сөөртүр автомашинаны чолаачылап турар. Кол-ла оруу — Чалаадакан, Абаздан кывар-чаар материалдар сөөртүр. Совхозта оны чааскаан харылап турар.

Бо чылын ол 985 килограмм бензинин камнап алган. Чүүн сөөртүр талазы-биле планын үргүлүг ажыр күүседип келген. Мөген-бүреңчилер бо чолаачызынга ынаныр.

Иргит УСПУН-ДОРЖУ.

ЧУРУКТА: Калбак Салчакович Комбу.

Мурнакчы дуржулга: «Күш-ажылдың хостуу» совхозта

АМДЫЫЗЫНДА 54.492 РУБЛЬ АРЫГ ОРУЛГА

РЕДАКЦИЯДАН. 1990 чылда республиканың чер ажылдакчыларының ижиниң төнчү түңнели үнгелек. Амдыызында бисте кээп турар медээлерден алырга, картофель талазы-биле «Хемчик», «Алдан-Маадыр», С. Тока аттыг база «Күш-ажылдың хостуу» совхозтарда арендалыг звенолар эки түңнелдерни чедип алган. Алдан-маадыржыларның дуржулгазының дугайында «Шын» солунга чоокта чаа допчулап бижээн бис. Ам бо удаада «Күш-ажылдың хостуу» совхозта картофельчилерниң дуржулгазын көрээл.

Таңды-Уула сыныының эдээнде чаттыгган ол ажыл-агыйның девискээри үнүш-бойдус, хөрзүл талазы-биле байлак, чараш-даа. Күскээр арга-арыг, алдын-сарыг, чингир-кызыл, кара-ногаан оңнер-биле «челээштелир». Тараа, сиген, картофель, ногаа ажаагаа ажыл-ишчилерни эргий кезип чоруурга база солун, хөлүг. Ажылгыр, бүдүүн кижилер ында чурттап, ажылдап турар. Оларның бирээзин Иргек Кара-оолович Талар-оол дээр.

Онгу классты дооскаш, ол механизаторлуң одуп орбас, чымыштыг мергежилин шилип алган. Кырган ада-везиниң мал азырап, тараа тарып чорааны Хетпе шелүге дазылламыры-биле ол түүш апарган дизе хөөреңгээ эвес. Чүге дизе ооң ачазы бо-ла Торгалыг эмчелгезинге ажылдап, аарыг кижилерни эмнеп чораан. Авазы Дека Кыргысовна амдыгаа чедир совхозта ажылдап, ниитининг херээжене биче эвес үлүг-хүүзүн демнештиргеп. Дукмазы Зина —сүт-бараан фермазында мурнакчы саанчыларның бирээзи.

Иргек Кара-оол механизаторлап келген үезинде не-черни канчаар ажыглаарыл, ооң хайыраазын чүңүң ачызы-биле бедилерил деп чүүлүг үргүлүг бодап келген. Болу баш мининг кезек шөлдеп ап алгаш, ону ажыглап, тараа, сиген азы картофельден-даа тарып, черниң күжүн көрүп көрзе деп бодал төрүттүнген. Ынчангаш чамдык эш-оорулуг биле дугуруушкаш, эрткен чазын директиязга кээп, кол агроном В. Лобаченко-биле сүмелешкен:

— Виктор Фомич, бистиң Торгалыгга чүгле картофель эвес, а яблоктар безин өзүп болурун боттарыңар безин чүгаардан ийик силер чоп?..

Кол агроном механизаторлуң аренда-биле ажылдаар, картофель өстүрер дээш күзедин деткип, аңаа тузалашкан. Экономистерге баргаш, керээнии-даа кадыгтынып шингээттинген чүүлдер, арга-дуржулга херек деп чүве билдингир. Ынчангаш партия ажылдакчыларынга журналистиң ному ажыктыг, ооредиглиг болуру чугаажок.

Ооң тиражы — 2 муң экземпляр. Тываның ном үндүрер черинин политиктиг литература талазы-биле улуг редактору А. Д. Сат ону редакторлаан.

Муряңда меде тарып турган курукчаң черни май айның ортаа үезинде баштай суггаргаш, ооң аңдарын киргеп. Звено удуртқузуунуң ооруда соруктуг эрлер. Ажылдаар, боттарынга бүзүреглиг.

— Черниң суксун-суггадынче, чайгы ажаалдаже-ле сагыш салып көрүңер, ооллар. Барык-ла күр чер ышкажыл— деп, бир катап оларга ргадыныкчы суггатчы Казак Чамзырынович Натпит-оол келгеш, ооруның ажылдап турарын мактап деткээн. Эки сөс эм болгай. Дуржулгалыг ирейиин сөзүн дыңнап, звено ыңчан черни каш удаа үлдуреткен. Чок, чемишчидилге аймаа пландаанар. Көөр-дүр деп шинтиирлээнер. Үрезинии база-ла баш удур белеткээш, үезинде тарып олуртқаннар. Черни кижиге быжыглаар... Бо сөстер кажан тыптып келгик. Алыс түңнелди боттары черле көөрдүр деп шинтиирлээнер. Айтымшкын чокка. Агротехниканың негелделерин-не барымдаалаар. Ооллардың ынчалынарминчалыңар деп кым-даа оларның ажылынга кажип, айтышкын бербээн. Агроном оларның черин, ажылын хайгаарап турган болбайн аан.

Звено үрезинии тарып олуртқан соонда черни аажокда хайгаарааш. Арыглаан. Ийи дугаарында суггаргаш. Июнь-июль айларда дээрэн дамырдаа дүшпээн. Ынчангаш суггат дээш-ле арык-буга аштап, күштүг салган. Торгалыг хемниң суу сыскак кара суг апарган. Механизатолдар амна девидеп эгелээн. Иргек Талар-оол конторажде барган:

— Оода бир хүн-даа иштинде суглан берип көрүңер. Картошкавыс ат болду—деп, ол директорга, специалистерге эрэщкеп.

— Чок суглу каймын алырыл. Тарымал сигеннивис безин бергедеп тур ышкажыл— деп, агроном Виктор Фомич мындыг болган.

Сиген күзүн-даа болза үнүп кээр, а картофель ындыг эвес. Иргек Кара-ооловичи салдынар-даа эвес болган. Ам канчаар. Иргектиң звенозунга чүгле дүне суглу бээр кылдыр шинтиирлээн. Ол дугайында өөрү Борис Аллайга, Александр, Чигараңга, Олег Кыргыска, Сырат-оол Түлүшке дыңналырга, олары мыттаңнаанар. Ажылдап киригеп. Дүне-даа болза канчаар. Керээ бар, Түңнелди көөр-дүр деэш боттарывың салган соруу кончуг. Картофель сывы печектели бергенде, экизи көргеп, чаашкынчай бергеп. Дөстеңиң довураан үлгаттырып, чашпан, сигенин аргылап киригеп.

Үнүүрген күш халас барбас. Торгалыгның довурааа база кара. Күскээр сып-даа деңгей. Харыы «сывы чаагай болбазын моовусту» деп, звенонуң кежигүннери ааай сестип-даа турганнар. Чок. ындыг эвес, дезылың камныг казып көөрге, дүжүт черле хоомай эвес хевирлиг.

Күс чоокшулаан түдүм, дүжүттү канчап ажаап алырыл деп айтырыг тургустунуп келген. Тайга-сын эдээ черге соок мурнай дүжер.

Директор П. Т. Натпит-оол звенонуң кежигүнниринииң ажылынга дузалажыр, картофель ажаар комбайнны бээр болуп аазаан. Ол аразында школа коллективи-биле база дугуржуп каапканнар. Бо бүгү дээш төлээр апаары билдингир. Ынчалза-даа дүжүт эки, чарыгдалды ол дуглантар деп чүүлдү билип турганнар.

Бергелер турган. Эвенивле чаъс чагбас бурга, чемишчи кежигүннериниң ламыктарын бүзүрелин оскуунуп, клапкаш чоруп-даа турганнар. Ынчалза-даа соруктугларның холу салдынмаан. Чаъс чок-даа болза, дүжүттү суггарар, суг күжү-биле-ле алыр, өстүрерии шинтиирлээнер. Картофель дээрге база-ла улуг ажыл негээр үнүш. Ол чашпан эвес-ле болгай. Ынчангаш черии болбаазырадып, бок үнүштерни арыглап аштап, довураан улгаттырып, шүүт-ла дыш чокка ажылдааннар.

Ам түңнел илдеп. Үжен гектар шөлдүң бир гектарындан ортумаа-биле 200 ажыг центнер дүжүттү алган. Ниитизи-биле 678 тонна 660 килограмм болган. Ооң 570 гектарны күрүнеге сатқан. Оттээ 168 муң 290 рубль болган. А частан бээр тарыгдалы 113 798 рубль. Мынчап кээрге амдыызында орулгазы 54 492 рубль болган.

Херек үрезинии үруп алган. Звено удуртқузу бажыңының чанында ооруу-биле 150 тонна үрезин киреп шыгжамырны база казып алган. Келир чылда дүжүттүң магадылалы ол.

Бис мында ол коллективтиң ажылының баштайгы түңнелдериниң дугайын бижидивис. Картофельдиң шынары төрттин эки, Улуг. А кол-ла түүве—ол арыг, кандыг-даа ындыг холумак чок. Чүге үзе чемишчидилге ажыглавайн. Торгалыгга чемишчилге ажыглавайн турган безин картофельден чаагай дүжүттү ап болуруп бо звенонуң дуржулгазы бадыткаан.

Келир чылы совхозтуң бо керээлиг звенозунга дезы 50 гектар чедир ыяттырып бээр. Ооң ацгыда боттары машинатехникалыг аазап. Ол дээрге чемишкиннииң үндезини-дир.

Ажылдаар-ла болза үүле будер. Улуг-Хем районнуң ажыл-агыйлары «Күш-ажылдың хостуу» совхозтуң бо дуржулгазын хандыр өөренип, харын ооң удуртқакчузун база кол агрономну-даа боттарынга чалап алгаш, оларның тайылбырын дыңнаар, эрееңир болза эки боор үйне. Күш дээрге өөредилге үези-да болгай. Барып-барып боттарынга тыптып келген мындыг дуржулганы салбас ужурлуг. Кожаларны өөрензин, ажыглазын.

Кежик-оол ЧӨРЕВЕ.
Улуг-Хем район.

АМДАННЫГ ХЛЕБ. ЧАЖЫДЫ

Туранның хлеб заводунда

Туранның хлеб заводу хоорайның үстүү талазында, Саян ажыр шөйүлген орук кежилдир озалаш черде турар. Дашпыдан көөрге, делгем, бедик хеним иштинде чүгайлап каан чангыс каът, ак бажың харынзаа онзаланып көстүр. Олче чоокшулаан түдүм, быжырган чаагай хлеб чыды улам тода илереп келир.

Элээн каш чылдар бурунгаар эрги төлевилел ёзугаар түдүп каан заводтуң девискээринче кирип келдивис. Директоронуң эрге-дужаалын чоокта чаа хүлээп алган Иван Степанович Мамышевтиң дүшке чедир келбезин дыңнаттылар. Администрацияның удуртулгазы-биле кышка удур белеткелдениң кидин түлүк чоруп турары ажылчыннарның чугаазындан билдинип турду. Кирип келгенивис кызаа коридорнуң шалазын будуурунга белеткел каан. Оон кырында шевеллел ажылдарының үезинде хоюдуг дүшкен чердерни аштап арыглап, сувурүп турганы илдеп. Сандан үнүп турар дериг-херекселдерни, хлеб быжырар суугларның чамдыызын септеп турар.

Хлеб быжыкчыларынын амыдырал, ажыл-херээ-биле мында профком даргазы Галина Игнатьевна Попеляева таныштыра-лыр:

— Коллективте 36 кижи ажылдап турар. Хлебти үш сменчег-биле быжыглы, үзүктелиишкин болдурбайн келген. Ынчалза-даа үреликшкиннер болгаш шинтиирлээр ажылчыннар-ла таварышпыр-дыр. Хлеб быжырар улуг сууглу септелгеле турул алган. Ол сууглуның от салып черни септээш, ону кышкы үеде туруушкун чок ажылдаар кылдыр, ажыглаар аргафок апарган чүүлдерни солуп; каникээр-дүңзаалаар ажылдаалга хөй. Далганы хоюдар, чувудеринде хол-биле кылып ажылаар колдаан. Хоюдутта турукчан чиг далганы хлеб быжырар демир тавактарга салгаш, сууглу иштинге быжырарынга белеткээде хол-биле түдүп салыр. Хлеб быжырарының технологиязы чедир механизастаттынмаанындан ангыда, чылдан чылче дериг-херекселдер эргижирел үрелиг турары дүүреникиг болбас аргажок.

Ажылчыннарның чүртээр оран-савазы чеднипес. Кол бухгалтер ам-даа бажың албаан хевээр. Хлеб заводунда ажылчыннарның уругларың садикке түргүзары бегге айтырыгларның биөөзэн болуп артпышаан. Администрация, профкомуң талазындан негелделиглерни ей-шаанда киирип келген. Ол хирезинде-ле салыкте уруглар түргүзар чер чок.

Галина Игнатьевна бистерге ак халаттар кедиргеш, эртенги ээлчегни хүлээп алган ажылчыннарга эдертип чедире берди. Делгем өөрээлде каш-ла кижи көстүр. Ак-ак халат кеткен кижилер—хлеб быжырыкчылары, куу-куу халаттыгларының — аштакчылар дээрзин үдекчивис тайылбырлады.

Ол хүнгү ээлчегниң ажылын хоочун хлеб быжырыкчызы Мария Александровна Литачева хүлээп алган болду. Ээлчег башкарыкчызы мастериң хүлээлгези ындыг-ла амыр эвес. Ажылын бүгү технологиязын чаңгыс-даа хажыдыышкын чокка шын сагып, каран ыызыл инженгенинии соонда чаагай, ак төгээ далганы амданныг хлеб болуп хүүла бээр. Далганы чүвүдер-даа, хөөдер-даа, быжыраа-даа кижи хамаарышкан участогунга харыысалгалыг болурун Мария Александровна хүүда үлегери-биле көргүзүп келген.

— Ажок-ла ажылгыр үгбай-дыр — деп, Аяна Седеп мастериң дугайында бар-ла шынын сөглей-дир. — Макаа чоокта чаа ажылдап киргеп мен. Кады ажылдап турарым ооруг, тыва ийи үгбаларымның хүн бүрү дузазы-биле хлеб быжырын өөренип алганымга өөрүүр-дүр мен. Мекээ чамдыкта чеже-даа берге болза, улугларның меңи чагып сургаан мерген, чылыг сөстери хей-аът киирип, чалгынаптар, каш дакпыр куженишкиниң инженирии күзей бээр мен.

Ээлчеге эндерик ажылчыдаа хөзүлбес. Ол хүнүң хлевии чүгле үш кижи быжырын четтирип турарын мастер биске бүзүредип. Олар үжелээ 12 шак дургузунда ийи мун хлебти эдилеп санында быжырып турар. Бир эвес септелгеле турар улуг сууглуг быжырар болза, будуунеп хлебтиң саны ооң-даа хей болуур ийик.

Хлеб заводунга үн чыл дургузунда күш-ажылдың өөрүп, күзүн-даа, чымыштыг үүле-херектиң кадыг, бергезин-даа көрүп, эрткен Ирина Васильевна Доржу аныяк ажылчын Аяна Седенге арга-сүме кадып турал, үжүрежип таныштывыс, Олар кайыы-даа сууглуда быжыглы турар хлебтерни үзүк-соксаал чоокка ийай-бээр чылдырган, ол-бо шимчеткеп, аңдара-дүңдере октагылаан, быжа бергилээнин эскеп түрлар.

— Эдилеп бурузунуң быжыглаан хлевии экн шыналдыг болуп турары-биле эргижирээн заводтуң дериг-херекселдерин-ле четпестер хөйүнүң карааргга эскертинмейн турар — деп, Г. И. Попеляева түңнел үндүрдү. — Александра Афанасьевна Бражникованың-даа эдилээнге кээр болзунарза, даандыгаан херээн ак сеткилдиг күүседир, сөглээн сөзүн түдүп шыдаар улус.

Галина Попеляева боду баштай хлеб быжырып тургаш, ам булочка кылыглары будуреп чехте он чыл хире ажылдаан Мария Новикова-биле кады улуг нормазын үргүлүг ажылып турар. Амдыызында булочка быжырар сууглуг септел турар ужурунда кондитер кылыглар чегиинде хүнде үш үүс килограмм чедир далганы кылган аъш-чемни болбаазырадып, будуруп үндүрүп турар. Склад эргелекчизи Караш Монгуш, одакчы Анатолий Лигачев ышкаш будуруглгенин хооруннары хлеб заводунуң аталдарын ак сеткилдиг ажылхерээ-биле көдүрүп келгеннер. База ол ышкаш кладовщик Өлчеймаа Маады будурген продукциязы магазиннерже, совхозтар төптеринче үндүрүп берип, үнген-киреп ногаа эвилел-ээлдек чоруу-биле хүндүтселди чаалап алган.

Туранның хлеб заводу районда үлүг будуруглгелериниң бирээзин. Планныг сорулгаларын күүседир, продукциязының шынарын улам экижидер талазы-биле шинтиирлээр айтырыглар ээзэш эвес. Оны коллектив болуунуң күжү-биле бүрүн харымлай албас. Ынчангаш районнуң база республиканың-даа чогуур организацияларының киржилгези херек. Бо материал үк айтырыгларны шинтиирлээрээге дуза болур боор деп илередивис.

Данзы САЛЧАК.

Чагаа парлаттынмаза-даа

АЛЫС ШЫННЫ БИЖИИР

Баян-Колдан бистиң бижикчивис К. Д. Назытының «Х Улуг хурал» совхозтуң ажыл-чорудулгазында база суурда корум-чурум камгалалында четпестер дугайында шүгүмчүделдиг 3 чагаазы келген. Ында айыткан фактыларны хынап, четпестерни чайладыры-биле оларны совхозтуң дирекциязынче, көдээ Советче чоруткан бис. Оларга көдээ Сөвет даргазы Д. А. Хопээничиктиң ат салганы дараазында харыы келген.

Силерниң бисче хемчег алыры-биле чоруткаңнар Кара-оол Назытының бижээни 3 чагаанын хоолгаларын алдывыс.

Оларның-биле кончуг кизөнтейлиг таныжып көрген бис, фактыларның чамдыызы шынныг, артканнары мегге боон турар. Бижикчиниң материалы-биле таныжып олурарга, бүгү-ле чүүлдерге даргалар буруулуг боон турары канчап-даа тааржышпас.

«Х Улуг хурал» совхозтуң Булуң-Бажында Кулиев деп хамааты совхозтуң дирекциязы-биле керээ чарып алган ажылдап турар. Бригадада орус, тыва националдыг улустар кады ажылдап, черии совхозтан хөлезилеп алган, тараа, картофель, хөй чылдыг сигенни тарып турар.

Улуска картофель, тараа аймаан самогонга орнап, салып турганын билбес бис, а сигенни бистерниң чөпшээреливис чокка 2 катап садар деп турда, тутканывыс шынныг.

Складтардан читкен, оорлаан чүүлдерни кымнар оорлаанын тодаратпаш, амгы үеде истелге органнарында оларның херээн сайгарарыбиле берген. Склад эргелекчилери складтардан аъш-чем, идик-хеп аймаан базыңнарынче дажыглап турар деп чүүл бижээни үнделзин чок.

Участок төлээзи кандыгдаа хемчег албас деп турары бо бижикчиниң участок төлээзинге удур туружуу илередип турар. Бижикчи Кара-оол Назытының шериг чорааш келген оглу бо үеге чедир кандыг-даа ажыл кылбайн турар. Ада-иезин ол оглуи камгалап, болчуп, ажылга инирбейн турары арынүүргe таарышпас деп бодайдыр бис. Оглуи ажылга тургузары-биле 1 ай хуусаа берген бис.

А гараж, МТМ, сут-бараан фермазының дугайында меге бижиттинген фактылар бар. Чамдыктары амгы үеде шинтиирлеттинин турар азы шинтиирлеттинген айтырыглар болуп турар.

РЕДАКЦИЯДАН. Солуинарга материалдар чүгле шын, ыяк бадыткаттынган болур ужурлуг. Бир эвес мегге фактылар бижиир болза, ол дээш автор кижи буруудаар, шүгүмчүлеткеннер, мегелеткеннер оны судка киирип болур. Ынчангаш авторлар аажок сөөарымчалыг, ак сеткил-биле бижиирин база катап дилеп тур бис. Кижиниң арын-нүүрү бар болгай. Меге, нүгүл факт бижээш, ооң соонда чоиунуң арнын канчап көөрүл? Ол дугайын бодаар херек.

ХҮНДҮЛЭЭР МЕН

Мен мурнуда солунга материал-даа бижип чорбаан мен. Бир эвес бо чүүл солунга үнүп кээр чүве болза, ооң гонорарын «Сылдысчыгаш» солуниуң агар санынче шилчитерин диледим.

Чоокта чаа «Шын» солундан «Кенин дээрге база уруу-дур» деп эгелиг материалды нөмчаап, бодумнуң амыдыралымны сактып, бодап ордум. Мээң өөм ээзи 1972 чылда хенертен чок апарган. Ол хүнден эгелээш, күнүүм-биле нелээн бот-боттарывысты мурнуваадындан-даа артык деткижип, карактажып чоруур бис.

Күнүүмга хире-шаамбиле дузалажырын кызыл чораан мен. Ол база-ла мени дээш, арткан үш ооллары дээш кезээде сатыш човап, арга-сүмезин берип чоруур эриг баарлыг не.

Оон-даа аңгы уруг-дарыы, мен база мээң аалытолум шуптувус эриг баарлыг. угаанныг кырганывысты дыңнап, хүндүлеп чоруур бис. Ажыг-шүжүүмну-даа деңге үлежип, чагып-сургап чоруур күнүүмга ам-даа өөрүп, бүгүрел, хүндүлеп чоруур мен.

Ол ам 82 харлыг, аныяңда Моолдан маңаа чедип кээп, амыдырал-чурттал-газын туда берген.

Ооң өстүрүп каан ажытөлү төлептиг кижилер боон ажылдап, чонунга бараан боон чоруурлар. Улуг оглу Натсак Доржу —школада директор, уругдары Рая, Роза—музыка школазында башкылдар. Олар база-ла мээң чоок төрээннерим. Эргим түңналарым. Ынчангаш бистиң эп-найыралдыг эдержин, деткижин чоруур кылдыр чагып-сургап чоруур кырган аваавыска ам-даа удун назы назылап, кан казык чурттаарын күзээр-дир мен.

Мен ооң эргим уругларыбыле демей уруу мен. Ол мээң аваам деп улуг чоргаарал-биле бодап чоруур мен.

Мария НАТСАК.
Эрзин район.

ЧОДУРАА

ЧУРУКТАРДА: Чаатының ортумак школазының он бирги клазының өвреникчилери Эльза Севек-оол, Донгак Чодураа, Бавун-оол Уран, Маскыр Чинчи; ол школаның башкылары ужуражылга үезинде; көдээ Советтин даргазы Виктор Эртине; суурда эң-не баштайгы тудугларның бирээзи, ону араттар ийи каът кылдыр туткан. Ам ында башкылар чурттап турар. Чодурааның улузу колхоз тургустунарда ол хире изиг соруктуг ажылдап, ийи каът тудугну безин кылып турган-дыр.

Авторнуң фотолары.

Чодураа. Улуг-Хем районда ыдыг ыяшкыр болгаш чараш аттыг суурже удуртуп чорер ам кичээнгейин салып эгелээн. Ыначалза-даа анаа кооперативти ажыткаш, ара соксаан. Маңаа бүдүн колхозту-даа тургузуп болгу дег. Тараа тарып, мал-маган өстүрериниге кайгамчык-ла таарымчалыг чер. Чаатының ортумак школазында башкылар суурда кол күш болуп келген. Олар чаартылгаларга чогаадыкчы үлүүн киирер ужурлуглар. Ол школаның өвреникчилериниң корум-чурум үрээр кижи чок дээрзин аныяктар чугаалажып турду. Ындыг болза кончуг-ла эки-дир деп бодадым.

Чодураада көдээ Советтин даргазы Виктор Донгакович Эртине биске бодунуң сагыш-сеткилин, дүвүреглерин чугаалап берген. Маңаа эртекен чылын корум-чурум үрекчилери бар турган. Чоннуң киржилгези-биле аныяк удуртукчу шиитпирлиг демисежип турган. Төвек оолдарның бирээзи оон бир холунче балыглаан. Удуртукчу анаа мунгагдавзан. Улам шиитпирлиг ажылдап, оон-биле сырый харылзаалыг болу берген.

Суурнуң хоочуннары, коммунистери, комсомолчулары ажыл-иштин, бижыг сагылгатурумнуң мурнуку одуругунда. Школала повар Сиирнимаа Уйнуктуп ап көрээл. Көдээ Советтиң дүрзүлгелиг депутады турган. Чээрби ажыг чылда поварлаан. Ол коммунистиң үлегерлиг ажыл-ажиң чүрттелгазын аныяктар үнелеп, оон амыдыралчы чижектеп ап турарлар.

Төлептиглерге школада башкыларның шупту-зуун маңаа алап болуп. Олар өөредилгекижизидилгелиг ажылдарны бедик деңнелге тургузар дээш, чогаадыкчы базымнарлыг ажылдап турарлар.

— Бо суурда өг-бүле бүрүзү ылаңгыя «Шын» солуунуң чагыдып албаска кайын боор. Көдээ черге солуун чок канчап чурттаар бис. Бистиң Чаатының ортумак школазының бүгү-ле башкылары, ажылчыннары «Шын» солуунуң чагыдып алдывыс. Ам школачыларывыстың ада-ие бүрүзү ол солуунуң чагыдып доозуп турлар. Бо онзагай чараш суурувуска чагыдылганы чүс хүн кылдыр организастарын хүлээнип ап тур бис—деп, башкы Дензия Донгаковна Кара-кыстың сөс алганын дыңнадывыс.

Оон өске-даа эштер ол саналлы үүлдүгзүүнүн турдулар. Чоон дыттыг Чодурааның чоклаң кара чодураалар дег каракгарлыг улузунга ужурашкылаан бис. Дозуп кара каракгарлыг чалыы эрлерни, Чаатының сынарының кап-кара пөштериниң өңүнге домейлешкек узуп чаштыг кыстарының аажы-чаңының экизин магадаан бис. Ол кара-кара каракгарга тураскаатқан база бир чаа ырыны бо суурнуң эрес оглу, хөөү сыныг, торгу тоннуг кызы чогаадып каарынга бүзүрээр мен.

Ондар ОХЕМЧИК.

Чингис-Хааннның чуртунда

ССРЭ биле МАР-ның журналистер эвилелдериниң аразынга делегациялар солчуушкуну чылдың-на болуп турар. Оон сурулгазы — ийи чуртта политиктиг болгаш экономиктиг дээш өске-даа болуушкуннар-биле журналистерни, а оларны дамчыштыр номчукчуларны таныштырары.

Бо чылын база ССРЭ-ниң Журналистер эвилелиниң делегациязы Моолга барып, оон найысылалы Улаанбаатар хоорайга, чамдык аймактарга чедип, моол улустуң ажыл-ижи, амыдырал-чуртталгазы-биле танышкаш, келген. Ол делегацияның составынга ССРЭ-ниң Журналистер эвилелиниң кежигүнү, бистиң корреспондентивис Шаңгыр-оол Суваң чораан. Журналистиң демдеглелдерин номчукчуларга сонуургаттывыс.

СОЕМБО — БУРУНГУ СҮЛДЕ

Моолдуң солуннарынга, журналларынга, чуруктарга, кудумчуларда плакаттарга соёмбо дел демдекти чуруп, тыртты-рып каанын кижи бо-ла көөр.

Соёмбо! Аңаа моолдарның, улуг-даа, бичии-даа кижилериниң хүндүлели чүге ол хире улуг-ла? Соёмбо! Ол дээрге бурунгу моол күрүнениң бурунгу сүлдези-дир. Сүлдениң чуруун көргүзүп, ында дүрүү бүрүзү чүнү илергейлеп турарын аалчыларга тайылбырлап бээринге моолдарның ыяаш кижи эскерер.

Сүлдениң орту үезинде ийи балык. Ол дээрге эр, херээжен ийи кижи-дир. Моол чоннуң, оон өзүп көвүдээрин ыначаа көргүскеп. Оон ыяш, балык дээрге караан кажап-даа шиммес, кончуг серемчилелдиг кылдыр бойдустан чаяттынган чүве-дир. Ыначаргы моол күрүнениң сүлдезинге балык серемчилелдиң база демдээ болуп киргеп. Балык соёмбо сүлдеде мыдыг ханы утка-биле сиилбиттинген болгаш, моолдар шаг-төөгүден тура балыктавас, балык өлүрбес, балык чивес чон чүве-дир. (Амгы үениң моолдары балыктап, оон кончуг амданныг чемнерни кылып өөренип алганнар. Ыначалаадаа бо чаңчылды улуг назылыг моолдар, көдээ чурттакчылар сагывышаан хезээ — **авт.**) Дөрт дөрбелчин балыктарны дөрт талазындан дуглаан. Ол дээрге моол чоннуң тайбың амыдыралын, эргеажыын делегейнин дөрт чүгүнден ыдыктыы-биле камгалаар дээни ол. Балыктарның адаанда үстүнде доора чураан ийи дөрбелчин моол чоннуң үстүнде-даа, адаанда-даа кижи бүрүзү аңаа шынчызы-биле бараан болуур үжүрлүг дээрзин шаг-шаандан бээр сагындырып келген. Ол ийи дөрбелчиниң адаанда база үстүнде чыда бажыңга демей ийи үш-бүлүдүүк бар. Моол чоннуң ниитиин болгаш, даштыкы дайынчыларын-биле демиселдя чыда баштары илередип, чоннуга эскерилген кижи бүрүзү, даштыкы дайынчыр албан-на бастынган болур үжүрлүг дээни ол. Балыктарның ийи талазында тургузу чураан ийи дөрбелчин моол чон аразында ийи кижи дег найыралдыг болур болза, ийи хана дег бижыг боор дээн үткалыг. Соёмбоның үстүү талазында, чартык ай, хүн, чалбыыш сиилбиттинген. Моол чоннуң ай биле хүнүң адаанга кезээ мөңгеле бодаран чоруурунуң йөрээлиндир.

Соёмбо сүлдениң үжүр-үтказын Моолдуң оолдар, уругларны бичиизиидең утаан-медерелиге сиирип, бодунуң чоюунун, бодунуң күрүнезинин хамаарышпас чоруу дээш демисежип база демисешпишаан чоруурун бөгүн чуртта болуп турар болуушкуннар көргүзүп турар.

Соёмбо сүлдениң тыптып келген алыс төөгүзү база солуун. «Калбак бижик» деп адаар моол бижиктиң алфавидиниң баштайгы үжүү соёмбо чүведир. А «калбак бижикти» Моолдуң бирги Богда-кегээни (XVI—XVII вектер) чогааткан. «Калбак бижик»-биле сарыг шажыннын судурларын моол дылга бижип турган. Моол дылдың тургузуунга таарышпас болгаш, оон аразынга непереддя «калбак бижик» албайы барган. Ыначалза-даа ол бижиктиң баштайгы үжүү, чурттуң Улуг хуралының 400 депутаттарының чүгле 195-и хуралга бар болган. А. Лукановтуң кабинединиң белеткээни чазак программазын чугаалажып көөрүн ынчангаш соксадыр үжүрга парламентиниң депутаттары таварышкан. Күрүне бюджединден карылгалыг бүдүрүлгелерге акша бээриилеп ойталаар дугайында айтырыгны парламентиге чугаалажыр үжүрлүг турган. Болгарияның социалистиг партиязының болгаш социалдемократтыг партиязының төлээлекчилери ол айтырыгны моон мурнунда чугаалажып көрүп турган үеде бот-боттарының кырынче бүгү бүрүүнү чүүй каары-биле ойлешкен.

НЬЮ-ЙОРК

«Нью-Порк дейли ньюс» солуннуң албан-хаакчыларының элээн кезии ажыл соксадыышкынынга киржип, шалын өстүрерин, күш-ажыл байдалдарын экижидерин иегээн. Хүү солуннуң ээлери байлар, бөгүүн ажыллакчыларның иегелдезин чүгле хандырбаан эвес, харын оларның орнуга чаа кижилерни хүлээп ап эгелээн. Солун ажылдакчыларының чөптүг иегелдезинге парлалга ээлериниң каржы хемчеглерин хоорайның массалыг информация чепсектериниң депшилгелиг ажылдакчылары бүрүү шаап турар.

ПРАГА

Чехословакия Федеративтиг Республиканың чазааның даргазы Мариан Чалфа чурттуң телеграф агентилелиинге интервью берген болгаш Совет Эвилели моон соңгаар чыл бүрүле Чехословакияга 13 миллион тонна чедир нефтиин бээрин Москвага дугурушкан бис деп медеглээн. Чехословакияның чазак баштыңы Москвага октябрь төнчүзүнде кыска хүүсаала албанның аян-чоруун кылып чораан баргаш, ССРЭ-ниң нефть болбазырадыр будүрүлгелеринге эргежок чугула херектиг дериг-херекселдерни Чехословакия нефть өртээнге ормаштыр бээр деп, ол чугаалаан.

БУХАРЕСТ

Румынияда ажыл соксадыышкынындары чүгле соксаваан эвес, сөөлгү үеде улам калбарган. Чуруттуң машина тудуунуң эң улуг будүрүлгелериниң бирээзи болур Брашовдаар талазы-биле Чөвүлелиниң хуралы болган. Оон ажылынга олуржуруүче делегацияны элчин чалады. Бардывыс, ССРЭ биле МАР-ның кады чорудул турар даштыкы политиказын совет болгаш моол парлалга кайчаар чыдыл турарын, Эрдзнет хоорайда интернационалчы кижизидилгө ажылынын дугайында хуралга чугаалашкан. Совет-моол даштыкы политиказы, ийи чазактың идил уядурул турар шиитпирлиг ажылдарын кайы-даа чурттуң парлалгазында хаңы чыртпайн турарын, Моолдуң чаа партияларының чамдык кежигүннери совет-моол будүрүлгелериниң МАР-га ажыктынның дугайында чигзиниишкинин моолдарның аразынга тывылдырып эгелээнин, чамдык моолдарның талазындан совет специалистерге чөнгээлээшкиннериниң бар апарганын, совет хамаатылар ховар азы тывылбас бараанарны моолдарга аар өртекке садып чиңеңнеп турарын, олар моолдарга хамаарыштыр хүндүлел чок чоруктарны көргүзүп турар апарганын хуралга билип алдывыс.

Чөвүлелдиң хуралының соонда элчин бистин-биле чугаалашкаш, Моолда политиктиг болуушкуннарны совет-моол кады ажылдажылга, яңзы-бүрү харылзаалар, ийи чуртта экономиктиг болгаш политиктиг байдал, төөгү өттүр көөрүн сүмелээп. А ийи дугаар, Москваже ужуу чоруурувустуң будүүзүнде хүнде, ужуражыышкын үезинде элчин моолсовет харылзаалар дугайында бистин-биле бир шак ажыр чугаалаштым. Моолда болуушкуннар-биле элээн чоок танышып, моол журналистер, чаа партиялардың төлөөлера-биле ужуражып чугаалашкан болгаш, элчинге айтырыгларны салыр аргалыг-даа болдувус.

Совет-моол харылзаалардың амгы нарын үе-чадазын кады ажылдажылганың буурал дүшкеин ол деп санап болбас, чуртта болуушкуннарга боттарының салларын улам-ла күштелдирип олурар чаа партиялардың удуртукчулары безин ынчаар санаалай турар, чугаа совет-моол харылзааларны чаа, эң шынарже шилтидериниң дугайында деп, Василий Иванович дыңнатты. Моол бот-догунаан хамаарышпас күрүне, оон эрге-ажыын долузу-биле хүлээп хөөр ужурлуг бис. Боттарының салым-чолун моолдар боттары холугга алзын. Моолга кээр болзувусса, чүгле өңнүктер боюн, кады ажылдаарыбиле кээр ужурлуг бис. Моол-совет найыралды камгалал ап болур кара чангыс чепсээнге—хүндүлел деп элчинниң чугаалазаны Моолга хамаарыштыр Совет чазактың политиказының шынар талазы-биле кайы хире өскерилгенинни херечизи болду.

ССРЭ биле МАР-ның аразында 1921 чылдан бээр чарлының келген шупту керээлерин эде көөрүнүң дугайында дугуржулганы ийи чурттуң чазактары чедип алган. 70 чыл иштинде ниитизи-биле 600 хире керээ чарлыган чүве-дир. Ол ажылды 1991 чылда доозарын көрдүнгеп. Оон түнелиң, ийи чурттуң хөй-ниитизинге чаңдаар.

Совет-моол экономиктиг харылзаалар моон соңгаар үндезиин-биле өскерлир. ССРЭ-ниң экономиказын Моолга ол-ла хевээр майыктааны, Моол бодунуң экономиктиг харылзааларын колдуунда бистиң чурттубис тудуп келгеп.

Амгы үеде совет-моол будүрүлгелериниң чаартыышкынын чорудар, анаа моол специалистерни хөйүү-биле өөредир, оларның холугга будүрүлгелерни дамчыдып бээр, совет специалистерниң, ажылчыннарның санын чоорту кызырар талазы-биле оруктарны дилеп эгелээн.

Моолга аку-дүмаа совет-моол экономиктиг харылзааларны дең эргелиг, орулганы киирген үлүүн барымдаалап үлежир, өртек-үнеки делегей чергелиг байдалга туругузаа. Бир эвес Моолга совет специалистер херек болза, моол тала чагыдып алыр, оларның-биле керээни чарар, совет специалистерни чалааны дээш чарыдалды моол тала бүрүнү-биле үндүрер.

Моол сөөлгү үеде бедик технологиялыг будүрүлгелерлиг чурттар-биле харылзааларны дилеп эгелээн. Оон ынай, Моолда Совет Эвилелиниң күчүлүг, тудуг баалазы-бар. Ол баалазы совет, моол болгаш муриакчы технологиниң аян кайы-бир чурттуң киржилгелибиле туттунар будүрүлгелериниң тударынга киирипштирери болдап турар.

Совет-моол кады экономиктиг ажылдажылганың амгы байдалының, моон соңгаар уламчылап болурунуң дугайында каксы таныштырарга мыйдыг янзылыг.

МООЛ ССРЭ-ГЕ ӨРЕЛИГ БЕ?

Бо айтырыгны Моолда чаа партиялардың чамдык удуртукчулары сөөлгү үеде чидилеп-биле хөдүрүп турар. Оларның чамдыызы бо айтырыгны политиктиг туружун моол чоннуң аразынга бижыглаарының чепсээ кылып алган. Моолдуң күрүне шаңналының эдилекилиг чогаалчы Ж. Пүревтиң «Моол күрүне, шынап-ла, дөй өрелиг бе?» деп эгелиг М. С. Горбачевка ажык чагаазын Моолда сайгарып, чугаалажып турар. Черле ынчаш, чогаалчы Ж. Пүрев Моолда эң «аас-дылдыг» кижилериниң бирээзи боюн турар.

ССРЭ-ниң Моолда элчин черин моол парлалганың доочулалын кылып, ону орус дылче очулдуруп турар. Моол парлалгада совет-моол харылзаалар дугайында чүүл-ноокку чылдарда бижип келгенин билип алзын дээш элчин-черинин пресс-атташези бисче доочулалдарны бергеп. Ж. Пүреветиң «Утпа! Уттупсунза — хуурап каар сен», деп улуг чүүлүнүң орус дылче очулгазы-биле таныштым. Ында Тыва дугайында чүүлдер бар. Тыва дугайында бижип тура, Пүрев бистиң республикавыстың төөгүзү-биле орта таныжып албаан кижи болду. Чяжеглеп очулдурарга, ымыдыг янзылыг чүүлдер бар. Революция үезинде «Петроградтан Моолга уриналайларның (тывалардың) Того (Тогаа) деп кижизи келгеш, шупту урянхайларны Россиага каттыштырарынче кыйгырып турган». Революция үезинде Тока Петроградка өөренип турбаан, Моолга-даа чорбаанын тывалар биляр. Оон ынай, 1921 чылда «урянхайларның чеолери Тыва АССР апаарган. Кандыг-ла-бир күрүне тыныглан...» дээн, 1921 чылда ТАР тургустунган болгай, Черле ынаш, Ж. Пүреветиң чүүлүнде тывалар-ның дугайында бижип турда, моол шовинизи хаңчуи эскердим, Тыва дугайында чөстыныглар бар боорга, Ж. Пүреветиң болдарында ыяш чүүлдер хөй деп санаар кижи чоордум. Моолдуң ССРЭ-ге өрезинин дугайында чугаа кончуг тодаргай болур ийик.

(Уланчылыг).

САН-ФРАНЦИСКО

АКШ-тың президентизи Дж. Буш конгресске болгаш эргечагырганың чер-чер органнарынга ам болур соңгулдаларга республиканчы партиядан кандидаттарны деткиир сорулга-биле чурттуң хөй черлеринге барып чораан. Калифорния штаттың губернаторунуң албан-дужаалынга кандидат республиканчы сенатор Пит Уилсонну ол деткээн. Парлалга конференциязынга журналистериниң айтырыгларынга америк президент харылавышаан, Персия мугулдурунда аймылдыг байдалга база доктаагаан.

Президент болуунуң чурттун дайынга белеткеп турар деп медээлер америк солуннарга бижиттинген турган. Ол медээлерни Дж. Буш хүлээзээн болгаш бодумнуң чүртүмну, биргээр чугаалаарга, АКШ-ны дайынга белеткевейн турар мен деп, медеглээн. Ынчалзажок Ирактың талазындан ончук-чөңгээ болу берзе. Американың Каттыкчан Штаттары ирак шериглерге удур күштү чайгылыш чок ажылдаар апаар деп, Ак бажыңның ээзин медеглээн.

ДЕЛИ

Чазак баштыңының албан-дужаалыдан үнериниге белеп мен деп, Индияның премьер-министри Пратап Сингх медеглээн. Ынчалзажок социализмниң (черни хүрээ-хүттен алырының), социализмниң болгаш социал чөптүг чорук-туң принципгериниң ойталаар мен деп, ийилий чазактың баштыңы чугаалаан. Бодүүнүң талалакчылары-биле од хөй-рашкан болгаш чонуң база партиянын эрге-ажыы дээш кандыг-даа кабажага таварыжырыга белеңнип ойтаан.

ТОКИО

Персия мугулдурунда ыяшкастың уржуктарынга япониларны бо кыжын-на таварыжып эгелаар деп, ол чурттуң солуннары медеглээр. Нефтини болгаш нефть продуктуларын Японияның даштыныдан кирер сөөртүп алыры эвээжээр. Ынчангаш кышкы соок болгаш хүн дурту кыска үеде японнар сооксумаар бажыңнарга, имиртин чырыкка чурттаар апаар деп, Японияның даштыкы садыг министерствозунуң дыңнадынга айытпан.

(СЭТА).

«Ыры херек бе?» деп чүүлге хамаарыштыр

АҢАА ЫНАКШЫЛ

Ыры биске чырык хүн-биле дөмей херек. Меңээ ынчаар сагындырар. Ыры кижини чалгыннандырар, сагыш-сеткилди оожуктурар база күүгү-күжүн киирер. Ынчангаш С. Бадыраның «Ыры херек бе?» деп чүүлүн номчаш, ону күзелдим-биле деткиир мен. Кижи муңгарааңда, бирле чүүлге сеткили хомудааңда, бичии када ырлаптарга, артында херек-чүрек хос ышкаш сагындырар чүве. Меңээ ындыг, ескелерге та кандыг боор чүве. Кижи-биле кижи дөмей болбас-ла болгай. Мен артист-даа эвес кижи мен. Ынчалза-даа уран чүүлге бичиимден эгелеп киржип эгеледим. Ынчангаш ыры деп чүл, база кандыг ыры кижилерге эргим, таныш апаарын билир мен. Чүге дээрге, ооң «дузун» амзаандан бээр үр үе арткан. Көрүкчүлер мурнунга баштай ырлаан ырым «Хамнаарак». Ынчан Эйлиг-Хем суурга 2-ги класска өөренип тургаш, бир-ле дугаар концертке киришпитим. Сүрээдээним дугайында чугаалаан-даа херээ чок. Баштайгы үнүүшкүн, сцена, хөй кижилер, бергедаа, солун-даа чүве нийин. Үе маңаар эвес, каранчадыр шуужуп эртип-ле тур. А кижи база ындыг. Бир көөрге, назы орту чеде берген болур. Ынчалза-даа ырыдан ынакшылым адырылбаан, уламчылавышаан. Ажылдап турар черимге кежээлерде, эш-өөрүм-биле кады концертчигеттерге ырлажып турар бис. Чаңгыс сагышка четпес чүве мындыг. Шынап-ла, С. Бадыраның бижип турары кончуг чөптүг. Кижи ыры болганын ырлай бербес. Чеже-ле эрги ырларны бадырар боор. Чаш уруг безин чаңгыс ойнаарак-биле ойнадырга, эриге бээр болгай, а кижи база ыңдыг. Чаңгыс-ла олла ырларны күүседип турарга, көрүкчүлерге солун эвес алаар. Ындыг-даа болза ырының эргизинден база эвес, ооң күүселдезинде деп чүве база бар. Бисте өзүп олурар ыры чогаадыкчылары немежин олурарын солун, сеткүүлдерге үнүп турар ырлардан билип турар бис.

Солуннарга үнген ырларны нотазы-биле кескеш, кылын кыдыраашка чыпшырып алыр чаңчылдыг мен. Мээң күзелим, композиторларның ырларын бичиилеп-даа болза, үндүрүп турары кончуг күзенчиг. Шынап-ла, ажык-чарлыг үеде, байдалды бир янзы көөрү күзенчиг-ле ышкаштыр. «Ыры чокта, чалгыны чок куш-биле дөмей» деп чүве база бар. Ынчангаш чаа-чаа ырлар немежип, ыраажылар азы ырга ынактар чонга бараалгап-ла турар болзун деп күзээр-дир мен. Ыры кижи бүрүзүнге херек. Ырыга ынакшынар.

Ирина БЮРБЮ.

Культура болгаш амыдырал

СОВЕТТЕРНИҢ ДЕТКИМЧЕЗИ

Суур Советиниң район-күүскомунуң аппарады Барыын-Хемчик районда культура албан черлериниң ажылынга кайы хире деткимче көргүзүп турарыл деп айтырыгны номчукчуга сонуургадыр бодадым. Район-күүскомунуң культура килдизиниң эргелекчизиниң албан-хүлээлгезин күүседип турар, ургларның уран чүүл школазының директору Михаил Хомушку ол айтырыг талазы-биле мынчаар чугаалап турар: «Районнуң күүсекчи комитеди, ыланғыл даргавыс С. И. Ильенков боду база ооң оралакчылары культура айтырыгларынче кичээнгейлиг улус, ыланғыл район төвүнүң культура албан черлериниң ажылдакчыларында ол талазы-биле хомудал чок. Септелгеге херектиг материалдар, сценага кедер костюм-даа тыптынарынга деткимче эки. Район библиотеказынга тускай, делгем бажыңны база тып берген. Хүн бүрүде райкүүскомга болур планнаашкынга культура ажылдакчыларын чалап алгаш, кадрлар-биле ажылдың кандыг байдалда турарын сонуургап дыңнап, кышка белеткелдиң кайы хире чоруп турарының дугайында медээлерни ап, чаңгыс сөс-биле чугаалаарга, чүгүла айтырыгларны бистиң-биле кады шиитпирлеп турары бистиң ажыл-херээвиске улуг деткимче болуп турар.

Районда культура албан черлериниң кышка белеткели хынамчалыг. Район төвүнде турар улуг улустуң болгаш уруглар библиотекаларынга, Культура ордузунга база музыка школазынга үш чүс тонна хөмүр-даш дужуртунген. Районнуң Культура бажыңының одалга системазын чаартып, септеп кылган. Ак-Довуракта хоорай библиотеказының болгаш музыка школазының ажылдакчылары, ооң аалчылары чылыг, чырык албан черлери дээш чүгле өөрүүр боордан башка бо кыскын доңмастар.

Кызыл-Мажалык суурда болгаш Ак-Довурак хоорайда культура албан черлери келир кышка хынамчалыг белеткелдиг-даа болза, көдээ черлерде бо айтырыг бергедээшкиинерлиг шиитпирлеттинип турар. Көдээ культура бажыңнары ажыл-агыйларның балансызында туруп турар, а совхозтар директорлары оларже шоолуг-ла кичээнгей чок, культура албан черлерин артык чүрк кылдыр санап турар. Маңаа чаңгыс чижек. «Хемчик» совхозтуң директору (Эргі-Барлык суур) Э. С. Идам-Сюрюн уруглар библиотеказының ажылдакчыларынга каржы-хажагайын көргүзүп, библиотека турар бажыңны хостаарын негеп турган таварылга бар. Барлыкта, Шекпээрде культура бажыңнары ам-даа кышка дулар. Олар районнуң уран чүүл көрүлдезинге идепкейлиг киржип, өске районнарже баарынга база белеткиниң турар.

Мөренчилер-биле кады кәттыскан концертке Берт-Дәс ортумак школазында национал хөгжүм хереселдериниң ансамбли (удуртукчузу С. К. Сарыагай) база ойнаан. Ында хоочун башкылар хөгжүмчү Н. А. Мижит-оол, В. Данмаа олар баштаан өөреникчилер кирип турар. Тыва национал хөгжүм үделгези-биле (бызаанчы, ямбы, шанзы) бирги классчы ийи бичии чаптанчыг оол бир аңгы, бир эрги тыва ырларны чараш күүсеткеннер. Ол ышкаш Кызыл Сылдыс школазының башкылары Н. Л. Буду «Ырлажыылы» деп тыва ырыны өткүт үк-биле ырлаан. А Орлан Чүдекпен («Нарын» совхоз) хөмей, сыгыт, каргыраа үделгези-биле кожамыктап турда, ёзулуг профессионал артист дег, хосту-дидим, чоргаар, ариң-шырайының аяны-биле дыка хөглүг ойнаар, төрүмелиндеп салымчаланнып кижи-дир дээрзин көрүкчүлер магадаан. Бичии школачы хөөмейжи, танцычы, ыраажы, хөгжүмчү оолдар, уруглар күүселзелерин көргүскен, келир үениң өзүп орар талантылыг кижилери-дир деп үнелеп көрдүүс.

Мөренчилер черле эр-хевлер. Ол суурда районнуң амыдырал хандырылга черинин салбыры «Мөрен-Кыс» деп даваңгыйчылар бөлүү база бар. Олар янзы-бүрү национал хевэ аймаан даваарыңдан ангыда, национал аъш-чем, дериг-хереселдерни районга, республикага делгеле кылдыр кыш удаа салып, телевидениеге-даа көргүзүп турду.

Көдээ ажыл-агый продуктуларын бүдүрер база күүгүнеге салдар, өске-даа планныг даалгалар күүселдезинин талазы-биле 1989 чылда «Мөрен» совхозтуң ниити көргүзүлгери багай эвес болган. Маңаа совхозта бот-тывынгыр уран чүүл коллективинин эвээш эвес үүлүг кирген дээрзин айтыр аңаар. Райкүүскомнуң культура килдизи, совхозта партком болгаш херээженнер төвүлели, көдээ Совет деткимче дузаны көргүзүп турары экидир.

Алексей ДАМДЫН.
Хоочун башкы.
Эрзин район.

ЧАРЛААЛДАР БІОРОЗУ

В. Көк-оол аттыг хөгжүм-шии театрының 1990 чылдың ноябрьда шилериниң РЕПЕРТУАРЫ

Ноябрь 3-те. Г. Канчели «Хануманың төөредиглери». Эгелээри 19 шакта.

Ноябрь 4-те. В. Көк-оол «Хайыраан бот». Эгелээри 19 шакта.

Ноябрь 8-те. «Билиргек койгунак». Эгелээри 12 шакта.

Ноябрь 8-те. Ч. Ондар «Ханныг истер». Эгелээри 19 шакта.

Ноябрь 9-та. М. Кожелдей «Үш үүл эртемниг оол» (тоол). Эгелээри 12 шакта.

Ноябрь 9-та. В. Көк-оол «Хайыраан бот». Эгелээри 19 шакта.

Ноябрь 10-да. М. Машаду «Бразилияның эртинези». Эгелээри 12 шакта.

Ноябрь 10-да. В. Серен-оол «Энесай-Мерген». Эгелээри 19 шакта.

Ноябрь 23-тен 30-га чедир «Театр — уругларга болгаш элээдилерге» неделя эгелээр.

Ноябрь 23-те. «Театр — уругларга болгаш элээдилерге» неделяның ажыдыышкынынга концерт. Эгелээри 18 шакта.

Ноябрь 24-те. «Үш хаван оглу» (тоол). Эгелээри 12 шакта.

Ноябрь 24-те. В. Серен-оол «Энесай-Мерген». Эгелээри 19 шакта.

Ноябрь 25-те. М. Машаду «Бразилияның эртинези». Эгелээри 12 шакта.

Ноябрь 25-те. М. Кожелдей «Үш үүл эртемниг оол». Эгелээри 18 шакта.

Ноябрь 26-да. Клара Сагды «Кыстың оруу». Эгелээри 14 болгаш 18 шактарда.

Ноябрь 27-де. «Билиргек койгунак». Эгелээри 12 шакта.

Ноябрь 27-де. А. Ставицкий «Өлүмнүг сегиржип алдыышкын». Эгелээри 18 шакта.

Ноябрь 28-те. Клара Сагды «Кижиниң шокары». Эгелээри 14 болгаш 18 шактарда.

Ноябрь 29-та. Ч. Ондар «Ханныг истер» Эгелээри 18 шакта.

Ноябрь 30-де. «Күзел» театр студиязы. «Майдар бурганның байырлалы». Эгелээри 12 болгаш 18 шактарда.

«ХАЙЫРАКАН» АНСАМБЛЬ

Эрзиниң Мөрен суурда Хайыракаң аттыг улустуң аас чогаал ансамбли бар. Ол 1989 чылдың мартта 30 кижи киржикчилиг тургустунган. Удуртукчузу С. С. Самдан. Ансамбльдиң ады база аңаа эвес. Мөрен суурнуң үстүнде 10 км черде шаандан бээр атсураглыг, аржаан суглуг, аргар-кошкар, те-чүнмалыг сүүр-сүүр кадыр, чараш хаялар-лыг Хайыракан деп даг бар. Ол дагның адын алган ансамбльдиң киржикчилери база солун, чүгле аныяктар эвес боллур нийин. Хоочун хойжу, пенсионер, 62 харлыг Балы Шулуу, көдээ Советтиң күүскомунуң секретары, Маадыр-ие Саяна Күлер, тракторист Василий Ынаалай, школа ажылчыны Антонина Тарбаа, кассир Тамара Балы-Сүүр оглунуң уруу болгаш бодунуң уруу-биле. Сам Нооса, Чойганмаа олар ог-бүлези-биле долу киржип турар идепкейлиг эштер ол-дур.

Ансамбльдиң кол соруглазы — тыва чаңчылдарны, ёзулалларны чонга иептередир, аныяктарга өөредир эки кижизидилгече ажылдаары болуур. Чоокта чаа районнуң партия конференциязынга ол ансамбль колдаан солун концертти көргүскен, аңаа үстүнде ады кирген эштер колрольду ойнаан. Тыва национал байырлал «Дүк доюн» (Дүк кагарының) аңаа көргүскен. Киржикчилерге хөй. Ооң сценарийин амгы үеде районнуң культура килдизиниң эргелекчизи Алефтина Яндаа тургускан. Ол алызындан мөргежилдиг культура ажылдакчызы. Хөгжүм каасталгазын Орус-оол Сүктермаа, Аляна Аракчаа олар таарыштырган.

Аас чогаал ансамблиниң көргүзүү эгезинден төнүгүзүнге чедир ёзулуг өөредиглиг, чараш тыва эрги, чаа-даа ёрээлдер, кожамыктар, ырылар, дүргеп-чугаалар, хөгжүм, таңцысам, хөөмей-сыгыт, мөге хүрежи, аъш-чем, шай-сүкүүн, катқы-хөг, оюннар үзүк чок, дес-дараалаштыр болуп эртип турар. Дойнуң көргүзүүнүң сөөлгү кезээзинде оюн-башташ улам күштелип келир. Кожазы, эш-өөрү, төрелдери — аалчыларны эптиг-эвлек хүндүткел-биле уткуп ап турар.

Мөрен школазының тоску классының өөреникчизи Меңниг-оол Балданның хөөмейлээри эки боорга, көрүкчүлер катап-катап дилеп турдулар. Ол-ла школаның уруглар бөлүү «Ээлдек шыгыраштав» үндезилээн танцыларны ойнап турда, тыва хеп-сыны-даа, ээлдек күүселдези-даа эки болду.

«Хайыракан» аас чогаал ансамбль чүгле партия конференциязынга эвес, суурунга дыштанып хүннерде, байырлалдарда концерттерни өйлөлеп чонга ойнап берип турарлар.

Мөрөнде уран чүүлге хандыкшылдыглар мооң мурнуунда «Хайыраан бот», «Орай миниишкин» деп шилерни безин чонга чогаалыкчы арга-биле белеткээш, көргүзүп турар ыразын депшидер мен деп медегленир.

Чурукта: 1987 чылда Пелеге болгаш Д. Марадонага (арген-тин спортчу) бут бөмбүүнүн талазы-биле шылгарангай чедиишкиннери дээш дээди шаннаддарны тывыскан сөөлүнде.

Сантьяго, Аргентинаның теннис талазы-биле шылгарангай хереңжен спортчузу Габриэле Сабатинни чоокта чаа АКШ-ның депшиттинген футболчу Эдсон Арранте Ду Нассименто (Пеле) 1995 чылда болур президент сонгулдаларынга бодунуң кандидатуразын депшидер мен деп медегленир.

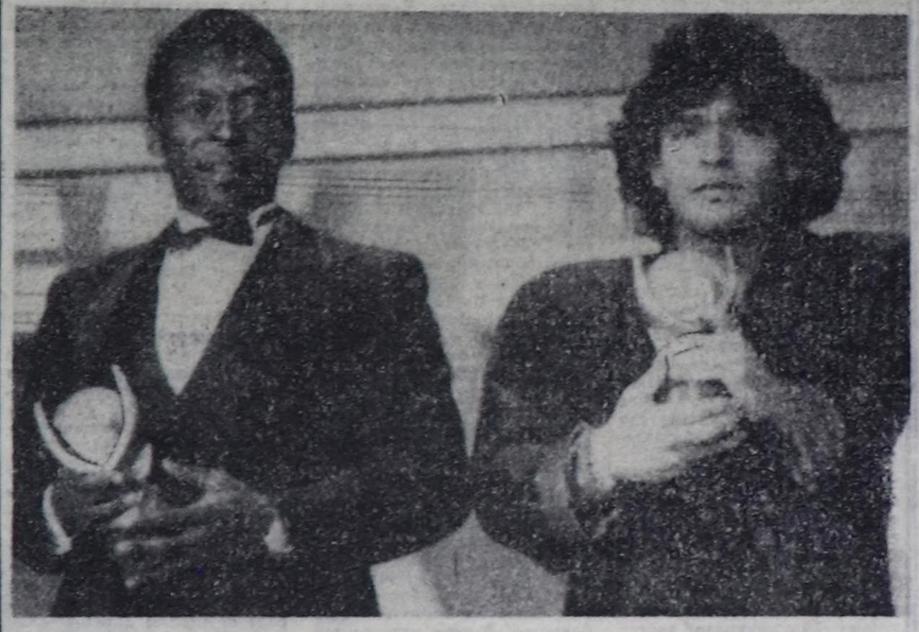

Ассошиэйтед пресс агентиллдиң дыңнатканын ёзугаар алырга, Бразилияның алдаржаан спортчузу — тергиин

ТАНЫ ЖЫҢАР: кымнар-дыр?

Лотерея ойнаашкыннарынга хамаарыштыр

ДӨГЕРЕ САТТЫНЫП ТУРАР БЕ?

Сентябрьның 30-де Кызыл хоорхүүскомунуң культура килдизиниң Совет Тыванның 5 чылы аттыг стадионга бут бөмбүүнүң соон дарый ойнаткан лотерея билеттериниг таварышкан ойнаашкыннаар эвээш болган, ол ышкаш «Жигулин» машинены ол-ла дораан эвээнге бербээн дээр дугайында хомудаллар редакциянга амга чедип кээп турар. (Дараазында октябрь 7-де ойнаткан лотерея база катап чонну ымзандырып каан).

Ол шын. Чүүк машиназынга чүдүүл каан тургай бараанналның чартыынган хөй кезии ээзиң тыппаан. Баштайгы лотерелга эң хол ойнаашкын — «чиик» автомашинаны ойнап алган аас-кежиктиг ээзи Агафий Хаджиев машиназының дүлүүдүүн алыры-биле стадионга ынчан «туган» хирезинде, бир хонганда, эртемнеге кылдыгап келген (!) Тираж комиссиязының даргазы, Кызыл хоорайның спорт комитединиң удуртукчузу В. С. Хопровтуң аксы-сөзүнге бүзүрээр чүве болза, ойнаашкынга таварышыр үжүрлүг 17 мүң рубль өртектиг 30 эт-хереселдиң чартыын ол хүн, ол үе-шакта стадион чык долдуу чон мүн-не ойнадып алган боон турар. Артканын ам-даа «албышаан» хевээр. (Корреспондент Вячеслав Степанович-биле октябрьның үшкү декадазында телефон дамчыштыр чугаалашкан).

Чонга кайызы эптигил: шупту ойнаашкынны ол-ла үе-шакта, ол-ла черге тура улус-чонга дегерезин «үлеп» бериптерге эки бе, азы ойнаашкынны сонгаардазып, ээлеп бараанын таваар, эвээш-бичеле алырга таваржыр бе дээн чижектиг корреспондентиниң айтырыынга ол республиканың спорткомитединиң ойнаашкынны чаңгыс хүн, спортчу маргылдаа төнгенде бир шак иштинде эрттиргенин буруу шапкан. Кижи болаарга, докгаатынган үе-шакта дөгере ойнаашкынны бирлеп бирээ чокка ээлерниге үлеп бээри харын эргежок чүгүлә болгу дег. Тираж эрте бээрге кымның чүүн ойнап ап турарын кым билир, кымга солунуп?.. Та ойнап ап турар чүве, та чок чүве? В. С. Хопров сан-чурагайларны ынчан стадионга алап турганы болгаш, ойнаашкынга таварышкан улуг, бүге өртектиг эт-сеткил, оларны ойнадып алган аас-кежиктиг ээлерин чонга-хөйге дыңнадырын безин үттүп алган. Чалгаараан чадавас. Бир-каш кижи шөлдүн ортузунга турганун каан чүүктүг автомашинага баргаш, саннары таварышкан хереселдерни үлежип алгаш, тавап турган. болза. Чартыы машина кырынга олчаан арткан. А «Жигулинин» бодунуң орунга чүгле оон дүлгүүрүг көзүлген. Аңаа улустуң ат-бажы, чүү ойнап алганы билдинмеске, бүгү стадион долган чонга эвчок, солуп эвес болуур чорду. База ойнадып алыр, албас-даа бол, «чиик-кара» база ынаң-ла маңаа стадионга турар үжүрлүг турган. Оон башка ону ол хүндүс кыдаа ойнадып албазын баш удур кым билгенил аан...

Бир эвес бүгү ойнап алышкын чаңгыс ол хүн, бо черге ниилиг үеде эртер эвесле деп баш удур чарлап каар болза, шупту билеттер ойнаашкынга ынчан ыңаң-ла киржир, чөн аңаа турар, ойнап алыр-даа апаар. Оон башка улус билеттерин кармактап, азы ынаарлыг ыңаар шыгжап каан, тоомчага албаан базып турып бээр үжүру ол. Чаңгыс черге, чаңгыс үеде ойнадырга, кижилерниң ынчангаш харыысалгазы бедик, ойнаашкынга киришпитген эт-хереселдерни үлежип алгаш, ээлеп бараан садар аппаратын балдингир-ышкажыл. А бистиң акша хаптарывыстан чарыгдаар акшавыстың түңү көвүдээрлеп башка, эвээжевес болдуур эвеспе.

Ол ол дажыг мүкүүн эң чиелии, эң үдүг өртектиг—«Жигули», «Москвич» чергелиг автомашиналар болганда, бир эвес машина баштай ойнаашкынга таварышпайн баар болза, дараазында база катап оны ойнадып алыр дээш силер биле бис база дагыл. 30—40 мүң билеттерни садып ап, 30—40 мүң рубльди чарыгдаар апаво бис дээрим ол. Оны катап эрттирер албан черн демги машинаны саарбайн чыткаш, өске бир машинаны биске дээш эжей садары чегей-ле боор. Олар «чаңгыс ок-биле ийи көйгүн боолан» алырлар, а бис биээги-ле машина дээш билеттерни катап-катап садып-ла билир бис... Бо удаада октябрь 7-де, база-ла үстүнде аланыы стадионга Тыва АССР-ниң спорткомитединиң эрттиргени лотерея ойнаашкынынга «Москвич» машинаны ойнадып алыр күзелдиг кижи «тывылбаан» чүве дижик. Оозун олар чаа чыл будуузүнде биске «немиш» кылдыр катап-ла каап бээр-лер...

«Херел» спорт залының ийиги катында турып турар республиканың ол-ла Күш-культура болгаш спорт комитединче кедүлүүр бар чыткан кижиден мынчаар бижээн лозун уткуп алыр чорду: «Спортчу аттыг-бараан лотереязы — кезээде сонгаарладымышкын чок түнел-дир». ...Бо удаада машинаны ээзин албаан «бүрүү» боттарывыста чадавас. Кандыг-бир кижи автомашинаның чеже-чеже мүң өртээн солуур чаңгыс, бир-ле акша өртектиг билединг хай боон чидирип алган магатчок. Оон башка саарылгаже үмүрген билеттер ыяап-ла тендур саттынарын амыдырал бадыткал турар. Ол ышкаш бүгү саттынган (30—40 мүң) билеттерни алган ээлери биидеп бирээ чокка ийттынган черинге экээр, ийиде, чон караа ажыттавайн, бүгү ойнаашкынга таваржыр үжүрлүг дугаарлар дегерезин ак сеткилдиг садып-саартынган турар чүве болза, хереселдер дедир чүдүүммес, автомашина газажка аппас үжүрлүг. Кандыг-бир «үттүүчал» кижиниң хайындан азы кара өжегээр ойнаашкынның кандыг-бир дугаар саттынмайн баар болза, ынчан бүрүн-даа биске дээдеп ылаваас. Бүрүүлүгүнү чүгле бүрүн болу өршээр чүве дижик.

Седип МОНГАЛ.

Телевидение

НОЯБРЬ 2
БИРГИ ПРОГРАММА
МОСКВАДАН

6.30 120 минута. 8.35 «Сес». 10.35 Мультфильм. 10.45 «Бүзуренчиг эвес-даа болза, элдептиг». 11.45 «...16 харга чедир болгаш оон улуг назы». 12.30—13.10 «Үе». 15.30 Концерт. 16.10 Төөгү. «В. О. Ключевский — төөгүчү, публицист, хамаатыы». 17.05 «Кинофестиваль». «Көрүкчүлер соңуургалының шаңналы». Барымдаалыг фильм. 17.35 «Күс. Таруса. Цветаева...» Үстүкү класс өөреникчилерниге литературжу дамчыдылга. 18.00 Политиктиг чугаалар. 19.00 Матвей Блантериң ырлары. 19.20 «Контакт-форум». 19.50 Чугула интервью. 20.00 «Көрүүшкүн» көргүзүп тур: программа «500». Капитал-шоу «Кайгамчык чүүлдер шөлү». 21.00 «Үе». 21.30 ИХМ медээлеринден. 21.45 «Көрүүшкүн». 00.45 — 01.10 Медээлер.

ИЙИГИ ПРОГРАММА
МОСКВАДАН

8.00 Эртенги гимнастика. 8.15 Эртем-тайылбырлыг фильм. 8.35; 9.35 Бисти долгандыр хүрээлел. 1 класс. Чурттуң төрүттүнген хүнү. 8.55; 9.55 «Сад дүжүмге кирген». Телефильм. 9.05 Англи дыл. 1-ги чылы. 10.05 Англи дыл. 2-ги чылы. 10.35; 11.35 Хөгжүм. 7 класс. Орус улустуң ырлары. 11.05 «Великобритания богун». 12.05 «Сентябрьда шөлээ». Уран-чечен телефильм. 2-ги сериязы. 13.15 «Ынак херээженниң портреди». Телефильм. 13.55—14.10 «Остап Стахивтиң ырлар бандуразы». 17.00 «КОАПП». Мультфильм. 10—12 сериялары. 17.35 Р. Армонас (виолончель) ойнаар.

КЫЗЫЛДАН

18.30 Барымдаалыг фильм. 18.55 Медээлер. 19.00 Медээлер. 19.05 «Овур-хевир». Видеоканал. 19.55 Чарлалдар.

МОСКВАДАН

20.00 «Тамчыктыг удунар, чаштар!». 20.15 Коллаж. 20.20 Уран гимнастика. Европа маргылдаазы. Швециядан дамчыдылга. 21.05 Бүгүдеге спорт. 21.20 Делегей конкурстарының лауреады В. Добролюбова ырлаар. 21.40 ССРЭ-ниң Дээди Советиниң сессиязында. 22.10 РСФСР-ниң Дээди Советиниң сессиязының хүн демдеглели. 23.10—01.10 «Таня». Уран-чечен телефильм.

ҮШКҮ ПРОГРАММА
МОСКВАДАН

18.30 «Үе». 19.00 ТВ ТУ дугайында. 20.00—20.15 «Тамчыктыг удунар, чаштар!».

«Тыва агроүлетпүр түзүү» каттыжышкынының салбырларынга ажылдаар аараазында кадрларны чалап турар; көжүп чоруур механизастаттынган колонналар начальниктеринге чиженер-тудугжулар, Барыын-Хемчикте Бии-Хемде, Тандыда көжүп чоруур механизастаттынган колонналарның кол бухгалтеринге сан ажылдамчылары, ол-ышкаш Шуурмактың болгаш Дерзиг-Аксының ыяш белеткээр черлеринге бухгалтерлер.

Каттыжышкынның адреси: Кызыл хоорай, Московская күдүмчү, бажың № 8, телефону 3-14-47.

Орус дылды толевирлиг өөредир курстарга бижиткен эштер 1990 чылдың ноябрь 3-те 15 шакта Политиктиг чырыдышкын бажыңына эгелээр кичээлдерге келирин РСФСР-ниң Компартиязының республика комитединиң Политиктиг чырыдышкын бажыңы чалап турар.

Аныяктарның культура төвү болгаш аныяктар организацияларының «Надежда» («Идегел») ассоциациязы бо чылдың **ноябрь 3-4-те Политиктиг чырыдышкын бажыңына концерт көргүзер.**

Программага киржирлер: «Аян», «Мөңги», «7 г», күүседиичилери: Тыва АССР-ниң алдарлыг артизи Надежда Шойгу, «Азияның үүнү» I делегей телеконкурсунуң лауреаттары Борис Салчак, Альберт Кувезин, «Юрмала» Бүгү-эвилел конкурузунуң киржикчизи Айдын Мортай-оол, ыраажылар Галина Сюрюн, Аяс Тойбухаа, Альберт Доржу.

Программаның уран чүүл удуртукчузу Алексей Шойгу.

Концерттер 15.00 болгаш 17.30 шактарда эгелээр. Билеттерни филармонияның кассазында садып турар.

КИНО

НОЯБРЬ 2-ДЕ

«НАЙЫРАЛ»: «Катала» 9.20, 11.20, 13.20, 15.20, 17.10 (кинопанорама), 19.20 (кинопанорама) шактарда. **Видеозал:** «Суббота, 14». 10.00, 12.00, 14.00, 16.00, 18.00, 19.50 шактарда.

«ПИОНЕР»: «Киночыындылы» 9.20, 12.20. «Куда доскачет ранняя пташка» 10.40, 13.40. «Наш человек в Санремо» 15.20, 17.30, 19.40 шактарда.

«КАА-ХЕМ»: «Ну, погоди!» 14.20. «Сувенир для прокурора» 15.40, 17.30. «Обреченный на одиночество» 19.20 (узаткан) шактарда.

«ВОСТОК»: «Коршуны добычей не делятся» (2 сериялыг) 14.00, 16.35, 19.10 шактарда.

«ЕНИСЕЙ»: «Мистер Питкин в тылу врага» 17.30, 19.20 шактарда.

Кызыл хоорай, Красноармейская, 100 — Индекс 54241.

РЕДАКТОР
В. Ф. ЧАДАМБА

ТЕЛЕФОННАРЫ: ◆ редактор — 3-43-34 ◆ ораалакчылары — 3-33-91; 3-34-17 ◆ приемная — 3-34-26 ◆ харыысалгалыг секретарь — 3-34-92 ◆ ораалакчылары — 3-45-93. Кылдыстер ◆ партийжи амыдырал — 3-36-82; 3-36-25 идеология — 3-34-57 ◆ совет туругуу — 3-34-98; 3-41-23 ◆ үлетпүр — 3-34-49; 3-36-73 ◆ агроүлетпүр — 3-41-16 ◆ культура — 3-39-15 ◆ информация — 3-37-11 ◆ чагаа кылдиш — 3-39-03; 3-34-39 ◆ очулга — 3-34-93 корректорлар — 3-37-11 ◆ үндүрүкчүлер — 2-27-41 ◆ солуп келбейн барганда — 2-32-75 ◆ бухгалтерия — 3-43-41.

Чылда 300 катап үнер. Хемчээли 2 барлалга

Тиражы 28000 эка.

Тыва АССР-ниң Ном үндүрер чер. полиграфия болгаш ном садыының керектериниң галагы-биле күрүне комитединиң типографиязы. Кызыл, Щетинкин болгаш Кравченко кудумчуу, бажың № 1.

Чагыг 522.