Тувинская республиканская БИБЛИОТЕКА им. А. С. Пушкина

Бүгү чурттарның пролетарийлери, каттыжыңар!

ШЫН

РСФСР-ниң Компартиязының Тыва республика комитединиң, Тыва АССР-ниң Дээди Совединиң болгаш Министрлер Чөвүлелиниң органы

1990 чыл ноябрь 17 суббота № 262 (14462)

1925 чылда үнелеветтинген

Өртээ 8 кеп.

«ШЫННЫҢ» БҮГҮ НОМЧУКЧУЛАРЫНГА

Солун дамчыштыр ийиги чугаалажыг

Эргим номчукчу! Чүге «Ийиги чугаалажыг» дээнивистиң ужуруун ам биле бээр сен. Сактып келден: «бирги чугаалажыг» чүнүң дугайында болчук? Сагындырыптаалы: ол октябрь айның 2-де болган. Чугаа болза солун чагыдылгазының дугайында солун дамчыштыр ажык чугаа болган ышкажыгай. Ам-на сактып келген боор сен. Ийе, ол дугайында аан.

Ол чугааның түннели кандыг болганыл? Ындыг айтырыг дораан-на салдынар. Ийиги чугаалажыгже киреринiң мурнунда ол дугайында каксы чугаалап каары черле артык эвес. Ийиги чугаалажыгже киреринiң чылдаа ол болур ужурлуг.

Номчукчулар-биле солун дамчыштыр баштайгы чугаалажыгның болгаш номчукчулар ортузунга редакцияның ажылдакчыларының солун, сеткүүлге хамаарышкан албан черлериниң харыысалгалыг ажылдакчыларының чоруткан ажылының түннели багай эвес болган. Ол бисти өөрүп турар. Ноябрь айның бирги чартыының түннелиби-ле «Шын» солун Чаа чылче 19 муң ажыг чагыттынган. Бо чылдың чагыдылгазынга деңнээрге четпес болза-даа, кажан солуннуң өртек-үнези өскеп таварылгада, ону чедиишкин кылдыр санап турар бис. Ол чорук болза солуннуң ат-алдарының чон ортузунда калбарып, ооң организакчы, пропагандисчи, мобилизакчы салдарының өзүп турарын хереч илеп турар. А чагыдылга ам-даа уламчылавышаан болгай. Декабрь 1-де ооң доостурун мооң-биле холбаштыр база катап сагындырып каалы.

Чагыдылганы бистиң номчукчуларывыстың бисти хомудатпайн бижидип ап турарынга, бир талазында, өөрүп турар бис. Ынчалзажок оларның негелдези бистен улуг. Ону билип турар бис.

Шынап-ла, угаан-бодал талазы-биле оларның негелдезин үүнүн-биле, канчалдыр өөрүп ужурлуг бис. Ону номчукчулар баш удур манап турар. Бистиң чугаавыс ам чогум-на ол дугайында болур.

Чугааже дорт кириптериниң мурнунда дараазында үүлдү маңаа демдеглеп каары чёрле чугула деп санадывыс. Үүл дизе «Шын» солуннy РСФСР-ниң Компартиязының Тыва республика комитединиң, Тыва АССР-ниң Дээди Совединиң болгаш Министрлер Чөвүлелиниң органы кылдыр бо чылдың ноябрь 12-де бүрүткээн. Кол тургузукчу РСФСР-ниң Компартиязының Тыва республика комитеди, киржикчи-тургузукчулары—Тыва АССР-ниң Дээди Соведи болгаш Министрлер Чөвүлели болган. «Шын» солун бодунуң ол адынга шынчы болуп, эде тургустунуп, чаартынмышаан, бодунуң арнын, бодунуң угланыышкынын хевээр арттырар. Эде тургустунуушкундан, партийжи туруштан ол кажан-даа өскээр баспас. Номчукчулар ону бир дугаарында билип алза чогуур.

Ол боду арынныг, боду стильдиг, боду дылдыг. Бо бүгү хевээр артар, ооң ажыл-чорудулгазынга сагыттынар. Ук чанчылдар солуннуң чыскаалдазындан, кааспалгазындан, материалдарның байдалындан, оларның сөс-домаандан, тургузуундан илерээр. Ынчангаш солуннуң хемчээлиөскерилбес-даа болза, ооң чыскаалдазының аян-шинчизи келир чылдың бирги номериндең эгелээш, бир янзы апаар. Бир дугаарында демдеглеп каар дээн үүл ол үүве.

Кандыг темалар чырыттынарыл? Ону борта нии-тизи-биле адап кааргa, номчукчу боду-ла билип аптар боор деп шиитпирледивис. Партийжи амыдырал, культура, экономика айтырыглары. Анаа хамаарыштыр мындыг рубрикалар хевээр артар: «Партийжи амыдырал», «Коммунист болгаш ооң ажыл-херээ», «Үндезин реформаның оруу-биле», «Советтер: ажыл-херээниң эгези», «Социал айтырыг», «Культура болгаш амыдырал», «Каяа-даа быжыг сагылга-чурум дээш» болгаш өске-даа. Ол рубрикаларның адааңга үүлдер, очерктер, чуруумалдар, корреспонденциялар кирер. Ол материалдарның «илеткелдер», «протоколдар» хевирлиг болу бербезин редакция чедип алыр дээш оралдажыр.

Рынокче шилчилге-биле холбаштыр олче кичээнгей редакцияның ажылынга кол черни ээлээр. Организастыг хемчеглер алдынар. Ону чырыдарынга бүгү килдистерни киириштирер болгаш ооң ужур-дузазын чонга улам тайылбырлаары-биле «Рынок болгаш ооң эргежок чугулазы» деп рубриканы солун арнынга ажыдар. Олче экономистерни хаара тудар.

РСФСР-ниң Компартиязының Тыва республика комитединиң конференциязының болгаш ооң соонда пленумунуң эрткенин билир бис. Ооң түннелинде пленумунуң составы чаарлинде бюронуң болгаш пленумнуң составы чаарлынган. РСФСР-ниң Компартиязының Тыва республика комитединиң бюро кежигүннери-биле интервьюларны, оларның херек-чоруктарын бербишаан бээрин, РСФСР-ниң Компартиязының Тыва республика комитединиң кежигүннеринге сөс бээрин келир чылдың эгезинден эгелеп салып эгелээрин редакция практикалаар. Ол чорук оларның ажыл-ижи, амыдырал-чуртталгазыбиле чоннуң чоок таныжып алырынга дузалаар.

Редакцияның килдистериниң келир чылын үүнү, канчаар чырыдар деп бодап турарын маңаа бижиир болза, ол хөй черни-даа, хөй үени-даа негээр болганда, оон чайлааш, эргим номчукчу, сээң-биле чоок чугаалажырын чөпшээреп көр. Үүл дизе, бирээде, номчукчулар-биле харылзааны быжыглаар дээш чер-черже үнүүшкүннерни организастаар. Ооң ажыктыын херек кырынга көрдүвүс. Оон хөй-хөй, чаа-чаа темалар илереп келир-дир. Ынчангаш «Шын» — номчукчуларында» деп рубрика уламчылаттынар.

Чер-черден чагаалар редакцияга үзүк чок, «саарлыш» кээп-ле турар. Ол кончуг өөрүнчүг. Чагаа бүрүзүнге эң-не кичээнгейлиг болурун чедип алыр бис. Келген чагаалардан чоннуң сеткил-хөөнүн, бодал-сагыжын, тура-соруун, ажыл-агыйларда чедер-четпестерни, хөлзээшкиннерни, дүвүренчиг байдалдарны, сүмелерни билип алыр бис. Чагаа ол дээрге — барометр-дир. Үүнү-даа көргүзүптер. Ындыг болганда «Чагаа изи-биле» деп рубрика уламчылаар. Чагаалар шимчээшкинин доктаамал сайгарып көргеш, ооң түннелин «Чагаалар-биле ажыл» деп рубрика адааңга бээр бис. Ол ышкаш «Чылыг сөс», «Чагаалардан» деп рубрикалар хевээр артар. Оларның солун арнынга ээлээр черлери көвүдээр. Үүге дизе бөдүүн ажыл-ишчилер дугайында эргим, чылыг сөстер ында илереттинген болур-дур. Чылыг сөс кижиге үүден-даа артык үнелиг болгай, кижиге сорук кириишкинни хайныктырар аан.

Сагыш-сеткилинде өйүп чоруур бодалдарын номчукчу чажырбайн редакцияже бижиир. Ындыг уткалыг чагаалар «Сөстен бээрин дилеп тур мен» деп рубрика адааңга чырыттынар. Оон ынай бижикчи бир-ле черде дүвүренчиг байдал дугайында бижээн азы дамчыткан болур. Ындыг материалды «Дүрген парлаарын диледим» деп рубрика адааңга парлаар.

«Туружумну илередип көрейн. Ол чаа рубрика болур ужурлуг. Аңаа номчукчу канчаар эде тургустунганын бижиир, тодаргайлаарга, үеге хамаарыштыр ажылга, хүлээлгезинге, аажы-чаңыңга, үзел-бодалынга кандыг өскерилге болганын аан. Аңаа кандыг-даа кижи бодунуң сеткилин бижээй-ле.

«Номерден номерже». Ол рубриканың адааңга чогаалчыларның, шүлүкчүлерниң чаа чогаалдарындан үзүндүлерни, журналистерниң демдеглелдерин, хоочун ажылдакчыларның сактыышкыннарын бээр.

«Авторлар чуруктарындан». Ол рубриканың адааңга фото-чурук тырттырып чоруур эштериниң чуруктарын үндүрер. Ол чорук солуннуң кааспалгазынга дузалаар.

Даштыкыдан материалдарны бээри-биле чергелештир, «Делегейниң чидигленген булуңунда» деп чаа рубриканы ажыдар. Аңаа үүнү чырыдарыл? Рубриканың ады боду-ла ону илередип турар-дыр.

Ам үүнүп турар рубрикалар, булуңнар, арыннар кызырлыр болгаш үндезини-биле өскерилер.

Допчузу-биле чугаалааргa ындыг-дыр.

Номчукчулар мону номчааш, боттарының саналдарын, бодалдарын, күзелдерин оон ынай боттары уламчылап, ол дугайын редакцияже бижиир боор дээрзинге идеген тур. Санал-бодал бүрүзү кичээнгейге алдынар болгаш ажыглаттынар.

Ынчангаш ийиги чугаалажыгны мооң-биле төндүрүп каалы. Чагааларыңарны манадывыс.

«Шын» солуннуң чагыдылгазының доостурунга чедир 13 хонук арткан. Чагыдып четтикпээн болзуңарза, чагыдып алырынче далажыңар!

РСФСР-НИҢ КОМПАРТИЯЗЫНЫҢ ТК-ЗЫНЫҢ ПЛЕНУМУ

РСФСР-ниң Компартиязының ТК-зының Пленуму ноябрь 15-те Москвада ажыттынган. Партияның республика, край, область комитеттериниң бирги секретарь-лары, партияның чамдык эге организацияларының секретарь-лары, парлалга ажылдакчылары, эртемденнер Пленумуун ажылында киржип турар.

Амгы байдал дугайында, Компартияның ажыл-чорудулгазының кол угланыышкынарының болгаш РСФСР-ниң КП ТК-ның структуразының дугайында айтырыгларны Пленумга чугаалажып көргеш. РСФСР-ниң Компартиязының ТК-зының бирги секретары И. К. Полозков илеткел кылган.

(СЭТА).

СОҢГУКЧУЛАР-БИЛЕ УЖУРАЖЫЛГА

ССРЭ-ниң улус депутатылы, РСФСР-ниң Компартиязының республика комитединиң бирги секретары Г. Ч. Ширшинниң район төвүнүң ажылчы чону-биле ужуражышкыны Эрзин суурнуң Культура бажыңында болган.

Чуртта болгаш республикада ниитилел-политиктиг байдалдың дугайында чугаа болган. Политиктиг болгаш экономиктиг таарымча чок байдалдың, бирги чергенiң эргежок чугула бараанарының чедишпезиниң, кем-херек үүлгедиишкиннериниң көвүдээнийиң чылдагааннарын, уржуктарын, националдар аразының харылзаалдарында айтырыгларның тургустунуп келгенин, бо бүгү таарымча чок болуушкуннар чуртка дүшкүүрлүг чоруктуруткан ССРЭ-ниң Компартиязының Тыва республика комитединиң бирги секретары бодунуң чугаазынга тодаргай тайылбырлаан.

Рынок экономиказынче шилчириниң, ооң-биле холбашкан бергелерниң дугайында айтырыгга Г. Ч. Ширшин база доктаагаш, Ажыл-агыйны башкарып чоруударының чаа байдалдарында бирги ээлчегле хөй ажы-төлдүг өг-бүлелер, пенсионерлер, инвалидтер, эвээш хандырылгалыг кижилер, аныяктар дугайында бирги ээлчегде сагыш салыышкын илергейлеттинген турар ужурлуг деп, оратор онзалап демдеглээн. Ол дээрге партия, ажыл-агый органнарының, хөй-ниити организацияларының удуртукчуларының бирги ээлчегде эң чугула хүлээлгезидир.

Республиканың ажыл-ишчилери азырадыкчы хөөнден кезээде чарлыры, ажыл-херекти ёзулуг холга алыры, немелде орулгаларны дилеп тывары, чоннуң хереглел бараанарын бүдүрериң көвүдлири, материалдыг курлавырларны камнаары эргежок чугула деп, улус депутаты демдеглээн.

Чыылганнарның хөй санныг айтырыгларынга Г. Ч. Ширшин ужуражышкынның түнелинде харыылаан.

Бистиң корр.

Солдаттар иелериниң комитединиң саналдарын боттандырар талазы-биле хемчеглер дугайында

СОВЕТ СОЦИАЛИСТИГ РЕСПУБЛИКАЛАР ЭВИЛЕЛИНИҢ ПРЕЗИДЕНТИЗИНИҢ ЧАРЛЫЫ

Солдаттар иелериниң комитединиң, өске-даа хөй-ниити организацияларының болгаш хамаатыларның ССРЭ-ниң Чепсектиг Күштеринде хоойлу-дурүмиу үреп, ССРЭ хамаатыларыш-ширш албаны эрттирип турар үеде оларның эргелерин кызыын, а ол ышкаш тайбың үеде шериг албанныгларның болгаш шериг тудугжуларның үлүп, озал-ондакка таваржып турар фактылар талазы-биле кирген саналдары-биле холбаштыр **доктаадырым болза:**

1. Тайбың үеде шериг албанныгларның болгаш шериг тудугжуларының өлүп база озал-ондакка таваржып турарының чылдагааннарын истеп турарының боттуун болгаш кайы хире үре-түңелдинiн хынаар талазы-биле тускай комиссияны тургузар.

Комиссияның даргазынга эш Ю. Х. Калмыковту томуйлаар.

Комиссияның составынга ССРЭ-ниң болгаш эвилелдешкен республикаларның улус депутаттарын, ССР Эвилелиниң Прокуратуразының, ССРЭ-ниң Юстиция министерствозунуң, Солдаттар иелериниң комитединиң, ССРЭ-ниң Адвокаттар эвилелиниң болгаш шериг албанныгларның социал болгаш эрге-хоойлу камгалалының айтырыгларын шиитпирлежип турар өске-даа хөй-ниити организацияларының төлээлекчилерин кириштирер.

Эш Ю. Х. Калмыков үш хонук хуусаада комиссияның составын бадыладыры-биле ССРЭ-ниң Президентизинге киирип кээр.

Күруне органнарының болгаш организацияларының удуртукчулары комиссияның негелдезин ёзугаар херектиг материалдарны аңаа чогуур үезинде чорудул бээр.

Комиссияның ажылының түнелдериниң дугайын 1991 чылдың январь 1-ге чедир ССРЭ-ниң Президентизинге дыңнадыр.

ССРЭ Президентизиниң Херектер эргелери болгаш ССРЭ-ниң Министрлер Чөвүлелиниң Херектер эргелери комиссияның ажылдаарынга таарымчалыг байдалдарны (ажылдаар черни, харылзаа херекселдерин, транспортту болгаш өскедаа үүлдерни) тургузуп бээр. Комиссияны акшаландырарын ССРЭ-ниң Президентизиниң Херектер эргелининң акша-хөреңгизинден боттандырар.

2. Шериг реформазының дугайында хоойлу актыларын ажылдап кылып турар үеде, Солдаттар иелериниң комитединиң санал-оналын өөренип көөрүн ССРЭ-ниң Дээди Совединге сүмелээр.

3. ССРЭ-ниң Министрлер Чөвүлели:

тайбың үеде шериг албаны эрттирип турган өлген шериг албанныгларның болгаш шериг тудугжуларның өг-бүлелеринге таварышкан материалдыг когаралды дуглаш бээр дугайында айтырыгларны бир ай хуусаада сайгарып көөр;

хуусаалыг шериг албанында шериг албанныгларга үе-үелеп шөлээ бээриниң системазын тургузар дугайында саналды чугаалажып көөр.

4. ССРЭ-ниң Атомэнергоулетпүр министерствозундан, ССРЭ-ниң Харылзаа министерствозундан, Росвосток тудугдан болгаш ССРЭ-ниң Министрлер Чөвүлелиниң чанында Тускай тудугнуң кол эргелелиннден ангыда, хамааты министерстволарда болгаш ведомстволарда улус ажыл-агый ужур-дузалыг объектилерни тудуп турар шериг-тудуг отрядтарын (кезектерин) 1992 чылда тарадыр.

Ооң-биле холбаштыр үстүнде айыттынган шериг-тудуг отрядтарынче (кезектеринче) ССРЭ хамаатыларын хуусаалыг шериг албанынче кыйгыртырын 1991 чылдың күзүнүнден эгелеп соксадыр.

Шериг-тудуг отрядтарын (кезектерин) тараткан соөлүнде хосталган шериг албанныгларны база шериг тудугжуларын ССРЭ-ниң Камгалал министерствозунуң шериг-тудуг отрядтарын (кезектерин) четчелээринче чорудар.

ССРЭ-ниң Атомнуг энергоулетпүр министерствозунга, ССРЭ-ниң Харылзаа министерствозунга, Россияның Төөн чүк тудуунга, ССРЭ-ниң Министрлер Чөвүлелиниң чанында Тускай тудугнуң кол эргелелинге ажылдап турар шериг-тудуг отрядтарын (кезектерин) таралырының чурумун болгаш тодаргай хуусааларын ССРЭ-ниң Министрлер Чөвүлели 1991 чылдың бирги кварталында бадылаар.

5. Хуусаалыг шериг албанныгларның эрге-хоойлу база социал камгалалдың күштелдиреринче, шериг уставтарын, негелделарни сагыыры дээш командылал составтың харыысалгазын белдиринче угланган хоойлужудулга актыларын ажылдап кылырын сонуургаллыг органнар-биле кады дүргедедирин ССРЭ-ниң Дээди Совединиң хоойлужудулга, камгалал болгаш айыыл чок чорук, корум-чурум болгаш кем-херек үүлгедиишкиннериниң дугайында айтырыгларының талазы-биле комитеттерине сүмелээр.

Шериг кезектерине истелгени чорудуп турарынга прокурор хайгаралының байдалының дугайында айтырыгны чугаалажып көөрүн ССРЭ-ниң Дээди Совединиң корум-чурум болгаш кем-херек үүлгедиишкиннеринге удур демисел айтырыгларының талазы-биле комитеттерине сүмелээр.

6. Тайбың үеде шериг албанын эрттирип турган өлген шериг албанныгларның болгаш шериг тудугжуларының өлгениниң дугайында херечилелдерни кылып долдурарының чурумунга өскерилгелерни ССРЭ-ниң Камгалал министерствозу-биле дугуржуп турган киперинге ССРЭ-ниң Юстиция министерствозунга сүмелээр. Амга чедир берипкеи документилерни эле кылырын 1991 чылдың март 1-ге чедир боттандырар.

7. Ырбашкын дугайында болгаш шериг албанындан ойталааны-биле холбашкан еске-даа кем-херек үүлгедиишкиннериниң дугайында херектерни, ук херектерге хамаарыштыр шериг албанныгларның эргелерин кыскан дугайында хамаатыларның бар биллириишкиннерин ёзугаар хайгаарал чурумуу-биле 1991 чылдың январь 1-ге чедир хынап көөрүн ССРЭ-ниң Прокуратуразынга сүмелээр.

8. Биче болгаш ортумак командылал составының Бүгү-эвилел төвүлел хуралың 1990 чылдың ноябрьда эрттиреринiң болгаш уставты сагывас чоруктуу болгаш еске-даа корум-чурум үреэшкиннерин чайлаарының айтырыгларын аңаа чугаалажып көөрүн ССРЭ-ниң Камгалал министерствозунга, ССРЭ-ниң Иштики херектер министерствозунга, ССРЭ-ниң Күруненiң айыыл чок чорук комитединге сүмелээр.

ССРЭ-ниң Чепсектиг Күштеринге хоойлулар күүселдезинге, шуут шериг албанын эрттирип турар шериг албанныгларның эргелерин сагыырына хайгаралды күштелдиреринче угланган тодаргай хемчеглерни алырын ССР Эвилелиниң Прокуратуразынга сүмелээр.

Совет Социалистиг Республикалар Эвилелиниң Президентизи М. ГОРБАЧЕВ.

Москва, Кремль. 1990 чылдың ноябрь 15.

Партия Эрзин райкомунуң пленуму

Партия Эрзин райкомунуң пленуму дүүн болуп эрткен, аңаа организастыг айтырыгны чугаалашкан. К. А. Моңнуң улус депутаттарының район Совединиң күүскомуиуң даргазынга соңгутканы-биле холбаштыр ону партия райкомунуң бирги секретары албан-дужаалдан хостаан.

Партия райкомунуң бирги секретарынга мооң мурнунда ук райкомнуң ийиги секретарынга ажылдап турган **А. И. Саморядовту** соңгаан.

Партия райкомунуң пленумунуң ажылынга СЭКП ТК-ның кежигүнү, партияның республика комитединiң бирги секретары **Г. Ч. Ширшин** киришкен болгаш үүве чугаалаан.

ТЫВАГА ЧЕР ШИМЧЭЭШКИНИ

Ноябрь 15-те кежээ 22 шак 30 минута үезинде Кызылдың чурттакчылары силгиишкиннер болу бергенин илези-биле билип кааннар: чиктии кончуг бүдүү күш бажың-балгатты кезек када шимчеди иде каапкан ышкаш болган. Чамдык улус ам база катаптай бээри чадап чок деп элээн сезинген. Ынчалза-даа шимчээшкин катаптаваан.

Эртенинде ол талазы-биле тодаргай медээ алыр дээш редакцияның долгаваан чери чок болган. Соөлүнде кээп ССРЭ-ниң ЭАның Сибирь салбырының Тывада комплекстиг килдизинин директорунуң эртем талазы-биле оралакчызы К. С. Күжүгет үлүу-биле дузалаан. Ол ССРЭ-ниң ЭАның Сибирь салбырының геология болгаш геофизика институдунуң Алтайда геофизиктиг экспедициязының специалистери-биле харылзашкаш, дараазында медээни редакцияга берген:

Тывага чер шимчээшкини мурнуу Торгалыгга (Убса-Нур хөлдүң бетинги совет талазы) Шагаан-Арыгдан үөөн талазынче 75 км. черге болганы демдеглеттинген. Ооң эң улуг күжү (12 балдыг система ёзугаар) 6 балл кылдыр тодараттынган, а Рихтериңиң шкалазынга ол — 4,5 балл. Шагаан-Арыг биле Хандагайтыга чер шимчээшкиниңиң күжү 4-5 балл болган.

Элегес-Аксында сеймостанциянын септелгеде турарының хараазы-биле Кызылга чер шимчээшкининиң күжүн тодарадыр арга чок болган. Черле ынчаш, мындыг таварылгаларны баш бурунгаар тодарадырынга болгаш чонну үе-шаанда дыңнадып турарынга салдар чедирери-биле сеймология албанын Тываның комплекстиг килдизинге тургузары чугула деп. К. С. Күжүгет санап турар. Бо айтырыгны республиканың Дээди Соведи, Министрлер Чөвүлели өөренип көөрү чугула.

Надежда ЭРГЕП.

Үенин судалы дүүн

ӨӨРЕДИГЛИГ СЕМИНАР

РСФСР-ниң Компартиязының Бай-Тайга райкому парткомнарның, партия эге организацияларының секретарьларының бүгү секретарьларының өөредиглиг семинарын эрттирген.

Аңаа «Амгы үеде идеологтуг ажылдың кол угланыышкыннары», «Партия организацияларының секретарьларының статузунуң дугайында дүрүмнериң төлевилелдери» деп темалыг илеткелдерни райкомнуң секретарьлары Ч. А. Саая, С. Д. Демдек олар кылган.

Кежигүн дадывырының талазы-биле СЭКП ТК-ның инструкциязын семинарның киржикчилеринге таныштырган. Партия райкомуунуң бирги секретары Х. Б. Сагаан-оол ресган.

Ол өөредиглиг семинарның ажылы дүүн доозулган.

Александр ХЕРТЕК.

БӨГҮН

ХЕРЕК КЫРЫНГА КӨРГҮЗҮП...

Республиканың бот-тывынгыр композиторларының семинары уламчылавышаан. Уран үүл ажылдакчыларының бо өөредилгезиниң программазында солун лекциялар бар.

Ыланғыл эрткен четвергте Алдан-Маадыр аттыг чурт-шинчилел музейинге бот-тывынгыр композиторлар музейнин будүрүлгекилдизининң эргелекчизи бот-тывынгыр композитор М. Х. Нурсаттың «Хүрээхиттиң хөгжүм-херекселдери, оларның ролю» деп лекциязын сонуургап дыңнаан.

Лектор ол теманы янзыбүрү бурганнар дүрүлерин, хөгжүм херекселдерин, хүрээ-хиттиң чамдык эдилелдерин херек кырынга көргүзүп турган кылганы чедимчелиг болган. Шакамуна, Майдыр, Шогжал, Дарийги, Богда бурганнар, сувурга, хүртээ, даангы дугайы хөлчок солун медээ болган. Ол ышкаш шаң, кеңгирге, кандан, денчик, конга, дамбырак, туң дээн ышкаш хөгжүм херекселдериниң тус-туста үүнүн база дыңнааннар.

Бүгүн олар профэвилелдер обкомунуң хуралдаар залынга Бурят АССР-ден келген бот-тывынгыр композиторлар болгаш ыраажылар-биле арга-дүржүлга солчулгазын кылырлар.

«ЭЭЛДЕК ШЫҢГЫРААШ»

БАЙЫРЛАЛ

«Ээлдек шынгырааш» деп тыва танцы байырлалы бөгүн республиканың В. Көк-оол аттыг хөгжүм-шии театрынга ажыттынар.

Байырлалдың бирги хүнүнде Чөөн-Хемчик, Кызыл, Сут-Хөл, Тес-Хем, Каа-Хем, Өвүр районнардан келген болгаш Кызылдың педагогика училишезиниң танцы коллективтериниң көргүзүү болур.

ДААРТА

107 ХУУ ЧЕДИРЕР

Кызыл-Мажалыктың сүт заводунуң коллективи бо чылын багай эвес түннелдерни чедип ап турар. Ажылчыннар аразынга чарышты калбартып, ооң түннелин доктаамал үндүрүп, кижилерге материалдыг деткимчени көргүзүп келгенiниң ачызында мурнакчылар саны көвүдээн.

Коллектив эрткен он айларда 490 тонна сүттү болбаазыладып, керээлиг организацияларга ону чедирген. Ол ышкаш чонунуң хереглел бараанарын будүреринiң планын 104,8 хуу күүсеткен. Чыл планый даартага чедир 107 хуу чедирер бис дээрзин заводтуң директору Ө. О. Куулар бистиң корреспондентивиске дыңнаткан.

ТАНЫЖЫҢАР:
партком секретарьлары-дыр

Таңды районда «Коммунизмниң херели» совхозта партия комитеди соолгу үеде чүгээр ажылдап турарын партияның XXIII республика конференциязынга илеткелчи демделээн. Оон секретарынга Хөктүг-оол Шаңманович Ховалыг соңгуганындан бээр бир чыл ажып турар. Үе кыска-даа болза парткомнуң ажылын эле тургузар, чаартыр дээш секретарь тодаргай хемчеглерни ап турар. Ылаңгыя партия эге организацияларының дайынчы арга-шинээзин, коммунистерниң башкарыкчы ролүн бедидеринче ажыл-чорудулгазын угландырган. Ол ышкаш хүлээп алган доктаалдарның күүселдезин организастаарын, чурттакчы чоннуң ортузунга идеология ажылын күштелдирерин кичээнгейге алган. Үстүнде айыткан болгаш оскс-даа хемчегларни боттандырып келгенинден партия комитеди дээрелерниң санында кирген.

ЧУРУКТА: партком секретары Х. Ш. Ховалыг.

● ● ●

Светлана Иргитовна Самбый-оол Бай-Тайга районнуң «Мурнакчы» совхозта партия комитединиң секретарынга соңгутканындан бээр үр болбаан. Ынлыг-даа болза бодунга онаашкан херекти негелдеге чедир күүседир дээш кызымак ажылдап келгенинден парткомнуң, партия эге организацияларының ажыл-чорудулгазында чаа түүлер бар болу берген, коммунистерниң бот-идепкейн, харыысалгазы элээп белээн.

Совхозта беш партия организациязы бар, олар партия эге организациязының дайынчы арга-шинээзин бедидериниң көрүлдезинде киржип, оон негелделерин күүседир дээш болдунар хемчегларни ап турар. Хураллар эрттиреринiң шынарын элээп экижиттеп. Чугаалажыр айтырыгны баш бурунгаар белеткээш, чедиишкиннерни болгаш четпестерни илередип, оон анализин кылып, моон соңгаар ажылдарда чүүл кылырын тодарадып ап турарлар. Хуралларга хүлээп алган доктаалдарның күүселдезин организастаарынче болгаш хынаарынче партком чогуур кичээнгейни салган.

Партия комитединиң үчёдунда 89 коммунист бактаап турар, оларны совхоз бүдүрүлгезинiң код участоктарында бажыглаан, партийжи даалгаларны берген. Оларның канчаар джылдап, даалгаларны күүселип турарының дургайында отчёттарын партия хуралдарынга дыңнап турар. Ол хемчег коммунистерниң бот-идепкейин, харыысалгазын бедиткен.

Партком секретары С. И. Самбый-оол партия эге организацияларынга барып, оон секретарьларынга практиктиг дузаны чедирип, хуралдарынга олуржуп турар. Оон ыдай кижилер-биле ажылды экижидер дээш доктаамал хемчеглерни ап келген. Партийжи организастыг, идеологиял ажылын амгы үениң негелдезинге дүүштүр чорудары парткомнуң код ажыл-чорудулгазы кылдыр ол санап турар. Ынчангаш партия активинден оон негелдези шыырак.

Партияның XXIII республика конференциязының делегаттары Светлана Иргитовна Самбый-оолду РСФСР-ниң Компартиязының республика комитединиң кежигүнүнге соңгаан. Партийжи эш-ооруның идегелин ажылхерээ-биле ол балыткап шыдаар.

Таан-оол ХЕРТЕК.
ЧУРУКТА: партком секретары С. И. Самбый-оол.

Ондар ОХЕМЧИКТИҢ фотолары.

● ● ●

ДЕМИР-ҮЖҮК ТУТКАН ХОЙЖУ

Алдан чылдарның ортан үезинде Тываның эң хоочун колхозтарның бирээзи — «Х Улуг хуралдың» баштаар чери ажыл-агыйның кол адырын мал ажылы болдурарының дугайында шиитпирлээн. Ол үеде малчынның профессиязынче аныяктарны хандыкшыдарының айтырыын шиитпирлеп турган. Колхозтуң малының хөй нуруузу —хой боюп турган. Чогум-на оон ужурундан олче улуг кичээнгейни үгландырган. Ынчан хойнуң баш саны чээрби муң ажып турар апарган, ынчалза-даа колхозтуң кежигүннериниң саны эвээш болганындан, малчыннаар күзелдиг кижилерни ынаар чалап турганы ол...

Берге-даа болза, хүндүлүг профессияны шиңгээдип алырынче кижилерни хандыкшыдарынга кодээ Советтиң күүс-комунуң даргазы Опаа Байкараевич Тас-оол бодуюн үлүүн кирген. Кижилерни бүзүредири, оларга ак сеткилдин-биле дузалаары оон чаагай чаңчылдарының бирээзи турган. Чогум-на оон ужурундан Опаа Байкараевич боду мал ажылынче шилчип, хойжулай берген.

Оон бээр элээн каш он чылдар эрткен, колхозу совхоз болу берген. Хой ажыдынга мурнакчы арга-дуржулганы калба-биле ажылдап турар апарган. Эвээш эвес мурнакчы, улуг дуржулгалыг малчыннар тывылган-даа. «Х Улуг хурал» совхозтуң малчыннарының ажыл, амыдыралын солуп, сеткүүлге чырыдын бижиринге кодээ бижикчи Опаа Байкараевич Тас-оол улуг үлүүн база кирип келген. Ол бодуюң эш-ооруның чедиишкиннерин, чаа арга-дуржулгазын дораан-на эскерип каар, ол дугайын үгле кожаларынга эвес, харын база республиканың малчыннарынга дыңнадып, чугаалаарын бодуюң хүлээлгези кылдыр санап турар. Кодээ корреспондентиниң солуннарга үнген чүүлдериндe үгле чедиишкиннерин демделээп эвес, харын база четпестерни дорту-биле сойгалап илередип келгени таварылга эвес. Чогум-на оон ужурунда 1973 чылда «Шын» солуннуң чарлаан конкурузунга ол киришкеш, шилиттиниң үнгеш, шаңнаткан. Ол чечен чугааларны болгаш шүлүктерни-дәа бо-ла чогаадып бижээш, солуннарже чоруткан болур. Кодээ бижикчиниң идепкейлиг чорууп, оон бижээн чүүлдериниң чугулазын демделеп, үнелээри-биле ону Тыва АССР-ниң Дээди Советиниң Президиумунуң Хүндүлел бижии-биле ынчаарда шаңнаан. Хойжу бижикчи үгле ол эвес, харын оран-чурттуң чайгаар бүткен бойдузун камгалаарының, одар-белчиирлерни чоп ажыгларының дугайын хөй удаа бижип турар.

Автор кижи бодуюң хууда харыысалгазын, а ол ышкаш ажыл-ишке үлегер-чижээн көргүзүп, бодуюң туружун камгалаарының чугулазын ол эки билир. Ынчангаш О. Б. Тас-оол малдың баш санын камгалап остүрер, хөй продукция алырының талазы-биле эки көргүзүүлерни чедип ап келген. Хойжуюң бактаап турар бирги бригадазының кежигүннери чаңгыс эвес удаа марышка тиилеп, шаңнал-макталды ап келген. Ол хөй-нниги ажылынга эң-не идепкейлиг киржип, бригаданың профэвилел белүүн удуртуп, кодээ Совет депутадынга чаңгыс эвес удаа соңгудуп келген. Ону совхозта танывас кижи чок, ылаңгыя малчыннар ону боттарының сүмелекчизи деп санап турары-даа чөптүг.

— Эле тургустунуушкунуун эң-не берге, рынокче шилчилгениң үезинде ажыл-херектиң түннели кижилериң боттарындан, оларның угаан-медереливден хамааржыр — деп, малчын чүгаалап турар. —Бистиң байдалывыста — мал ажылы кол черни ээлеп турар, ынчангаш малчыннардан хөй чүүлдер хамааржыр апаар.

Кызыл районнуң «Х Улуг хурал» совхозтуң хоочун малчынарының бирээзи, «Шын» солуннуң идепкейлиг бижиизи, оон редколлегиязының кежигүнү О. Б. Тас-оол бөгүн аллан харлаан.

Малчын амгы юбилейин бодунуң чурту — Кызыл-Хаяда кыштаанда демделеп, эш-ооруңун, дөргүл-төрелиниң болгаш ажы-төлүүнүң чүректиң ханызындан чедирген байырын, чаагай күзелдерин оорушку-биле хүлээп ап турар. А малчын боду кыштаанда мал чемнерин четчири-биле белеткеп алган, хойларын онча-меиди хүр кыштагладырынга бүзүреллиг ажылдап турар. Оон оң холу дузалакчы хойжу оглу Эрес — хоочуунуң чедиишкинниг ажылынга быжыг магадылалды база берип турар.

Малчын бо хүннерде совхозтарның тускайлаң бот-акшаланыышкынныг ажылдаар апаарары-биле холбаштыр хойжуларының ажылын каичаар эге организастаарының дугайында шиитпирлээринче бүгүн ажылын угландырбайн туралы?

Топчаа МОНГУШ.
ЧУРУКТА: О. Б. Тас-оол.
Геннадий МАКАРОВТУҢ чуруу.

Үлетпүр килдизиниң почтазындан

СОҢГУКЧУЛАРНЫҢ ЧАГЫЫН УТКАН

Бир эвес мээң бо чүүлүм солуунга парлаттына бээр болза, 105 харлыг, 6000 ажыг чурттакчылыг Туран хоорайның бүгү чонунуң найысылал Кызыл хоорай-биле аргыжын чадап турарынга еске черлериниң чурттакчылары бүзүревес боор.

Эрткен чылдың бо үезинге чедир-ле Туран хоорай чурттуг чолаачылыг улуг автобус эрткен 8 шакта Кызылче үнгеш, кежээ 8 шакта Туранга дедир чанып келир турду. Бии-Хем районнуң Хадын суурга база Кызылдан келген автобус хонгаш, эртемгинин 7 шакта үнгеш, Аржаан — Туран — Кызыл четкеш, кежээ дедир ээп кээр маршруттуг чүве. Бо автобустуң соолгу чылдарда база-ла Хадын чурттуг чолаачы мунуп турду. Чолаачылар тус чер чурттуг болгаш, Хадың, Туран чедип хонган дээш орук командировказы төлевес.

1989 чылдың күстен эгелээш, автобустарның маршрудунуң үезин өскерткен. Хал-чурттан кижилер эртен үнгеш, Кызыл кирип, чоруун бүдүрүп ап

Чылдар болгаш кижилер

АМЫДЫРАЛЫМНЫҢ ЧАГЛАА

1927 чылдың төлчүзү, 1928 чылдың эгези чүве. Барлыктың Ак-Хаялыг сайырга бир хүн хой кадарын чоғаап хөлчок-ла уялап, ырлап хүнзээн мен.

Хой-ла малды одарладыр
Кончуг оъттуг улуг
Барлык.
Хоо-тараа тарып-ла чиир
Кончуг суглуг улуг
Барлык...

Кежээликтей бергенде, хой боду-ла аалче углаптар. Башкылыы шеден кажаапе кирип эгелей бергенде, хой соондан таваар базып келгеш көөрүмге, акым өг чанында ыяш доорап тур: «Өгже киргеш, чемнеп. Доңдун бе?»—деп сагыш човап айтырды. Харыы-даа маннаанда чок, мээң-биле деңге өгге кирип келгеш, шай аартап ора, чугаалады: «Кожуун чызаанындан Алдын-Булакта келген чорумал кижи сөс чедирип келди. Хем-Белдиринге өөренири-биле сени божуу келзин дээн-дир. Моол бижикти бичии-бачыы билир кижи дээш Шинин дарга сүмелээн боор. Даарта чоруур боол-тур сен ийин». Өөрээнимни, амыраанымны үүге деңнээр боор. Тура халаап, өрү шурап турган мен.

Төрээн черим арыг, чымчак агаарынга хүнзедир хой соондан тургузу маннап каапкан болгаш, эрте-ле удуй берип-тир мен. Эртези аажок оттурупканнар. Туруп келгеш көөрүмге, Сүрүк чазавам далган, тараазын, үс-саржаан, дүүн кежээ дүлген эъдиниң артыын эъдере салып алган олур. Өөренип чоруурум дугайында чугаа кыска болган. Са чемненип алгаш үнүп кээримге, акым Челер-Шилгизин эзертээн тур. Бир багай чаваазы бар үве, оозун үүгле эзеңгилиг, төрепчизи-даа чок, сөөк эзер-биле эзертеп каан тур. Элдепсинген айтырыымга акым: «Өртээлдер кезип, улаглаар апаар чадавас, эзер херек. Чедер черге барганда, эзер херек чок хире болза, бир черге каапкаптар...»—деп бо.

Челер-Шилгиниң Алдын-Булакка чедир мен мунуп келдим. Акым Чыгылап чызаан черинден улаг-чаны бижидип эккелген болду. Кожуун чызаанындан Алдын-Булакта келген чорумал кижи сөс чедирип келди. Хем-Белдиринге өөренири-биле сени божуу келзин дээн-дир. Моол бижикти бичии-бачыы билир кижи дээш Шинин дарга сүмелээн боор. Даарта чоруур боол-тур сен ийин». Өөрээнимни, амыраанымны үүге деңнээр боор. Тура халаап, өрү шурап турган мен.

Төрээн черим арыг, чымчак агаарынга хүнзедир хой соондан тургузу маннап каапкан болгаш, эрте-ле удуй берип-тир мен. Эртези аажок оттурупканнар. Туруп келгеш көөрүмге, Сүрүк чазавам далган, тараазын, үс-саржаан, дүүн кежээ дүлген эъдиниң артыын эъдере салып алган олур. Өөренип чоруурум дугайында чугаа кыска болган. Са чемненип алгаш үнүп кээримге, акым Челер-Шилгизин эзертээн тур. Бир багай чаваазы бар үве, оозун үүгле эзеңгилиг, төрепчизи-даа чок, сөөк эзер-биле эзертеп каан тур. Элдепсинген айтырыымга акым: «Өртээлдер кезип, улаглаар апаар чадавас, эзер херек. Чедер черге барганда, эзер херек чок хире болза, бир черге каапкаптар...»—деп бо.

Челер-Шилгиниң Алдын-Булакка чедир мен мунуп келдим. Акым Чыгылап чызаан черинден улаг-чаны бижидип эккелген болду. Кожуун төвүинде ортээлге баарывыска, эзеривис барын, чогун айтырды. Ол үеде Барыын-Хемчикке терге, шанак ажыглаар хамаанчок, ындыг үвени чон билбес турган, ынчангаш кыш, чай чок эзер хереглээр.

Төп сургуулга өөренири-биле 1928 чылдың эгезинде Хем-Белдиринге (амгы Кызылга) ортээлдер дамчып, аът күжү-биле 3-4 хонуп чораап, орай кежээ келген мен.

Сөөлгү ортээл Элегес-Аксындан шанактыг аътка бир дугаар олурганым ол. Амгы Комсомольская кудумчузунда турар 21 дугаар бажың ол, аңаа эккеп дүжүрүп каан. Хоорай көрбээн, үүве билбес кижи ынай-бээр көрүп, кайган турумда, бажындан бир эр үнүп келгеш, менче көрүп тур. Тыва идик-хептиг, чазык шырайлыг аныяк кижи багай мээң холум тудуп мендилешкеш: «Өөренир дээш келдиң бе?» — дидир. Бажыңче киирип келгеш, кайының келгенимни, адымны-даа айтырып, элээн чугаалашкаш: «Чемненип алзыңза эки боор» — дээн. «Кайда үүве ирги, өгде ирги бе?» — дээримге, каттырымзааш: «Өгге эвес, бажыгга чемненир» дээш эдерткеш чоруткаш, чемненир бажыңга эккеп каап. Чемненип алгаш үнүп келгеш, демги бажыңымны тыппас хире апарган мен. Муңгарап турумда, бир кижи эртип чыдыр. «Намның төп сургуулу турар бажыңы тыппайн тур мен...»—дээримге база-ла эдерткеш, демги кирген бажыңымга эккелди: «Азып турар хире кижи-дир...» — деп чорда, дем чаа бир дугаар ужурашканым эр тура халып кээп: «Орайда, карангыда чаасканда чоруп чаңчыкпаан бичии кижи-дир...» деп хөлчок-ла сагыш човап турган.

Тос тостуң соогу. Ыракузак черлерден кээр ужурлуг сургуулдар четчелешпээн. Каш хонук аңаа кылаштажып турган бис. Удаваанда өөредилгевис эгелээн. Көдээден келген, көңгус-ле «мирит» кижини мени уткуп, чемненир черге чедирип, сагыш човап турган ол эр-база бистиң-биле кады өөренип келген Сарыг-оол деп кижи болду. Ону билип алгаш өөрүүрүм, аңаа чоргаарланырым киткээн. Ынчаарда тускай үжүк-бижинвис бар эвес. Моол бижик. Башкыларның айыткан эртемнерин каш-ла кижи допчу демдеглеп аар бис. Моол бижик билбестеривис аңаа дыңнап олурар. Ном-дептер база чок. Сарыг-оолдун, Шикпер-оолдун. мээң бичебача бижип алган үүвевисти өске өөрүвүс айтырып, номчуурувуска, дыңнап ап турар үүве. Өөренип турган эртемнеривис хөлчок солун: Октябрьның социалистиг Улуг революциязы, Тыва төөгүзү, Тыванның национал хосталгалыг революциязы, түмен бойдус... Башкыларывыс Иргит Шагдыржап, Оюн Тамчай, Чыган, Хавакчап, орус дылга башкывыс Ермолаева (тыва музейниң бирги организакчы директору В. П. Ермолаевтиң кадайы), бурят башкылар Аюшин, Найданов болгаш оон-даа өскелер турган.

ТАРН-ның төп сургуулунга өөренип турган, чыскаалып алгаш ырлажып турганывыс утпас мен.

Нам-на сургуул
турган
Арат намы баштаан-найын,
Төп-ле сургуул
турган
Төп-ле хораа баштаан.
найын...

Ол сургуулга өөренгенивис биске эге эртем-билигни чедип алырынга дыка дөгүм болган. Ак сагыштыг кижиниң чаңгыс көрген көрүжү безин илдең. Сагыш човангыр. ээлдек аажы-чаңныг, кижизиг кижилериң бирээзи мээң Степан Агбаанович Сарыг-оол болган.

Кызылга нам сургуулунгада. Москвага КУТВ-ка-даа өөренип турувуста, сургуулдарның эң бичези мээң, эки көрнүп, мени хайгаарап чораны дээш Степан Агбаановичиге мөгейип чоруур мен. Москваның кайгамчык культура тураскаалдарынга, төгүлүг черлеринге, театрларга, ойнаар, хөглээр клубтарынга-даа баарда мени кагбас. Бисти, тыва сургуулдарны өске өөредилге черлериниң студентилери чалап-даа турган. Хөй янзы нацияның төлээлери ойнап, хөглеп шаанга кирер бис. Комсомолга база Москвага өөренип тургаш кирип алган бис.

Бир-ле солун үүве бижип алган, оозун биске номчун берген турар боорга. Сарыг-оолду ынчан «Тыва Пушкин» дээр турдувус. Ооң улустуң чогаалчызы, ат-сураглыг кижи апаарын ынчан кайын билир ийик бис. Ынчалза-даа ол бистиң күзелвис дег болган.

Степан Агбаановичиниң өлүм чок чогаалдары дээш кайы-даа салгалдың номчукчузу, иштики, даштыкы — кайы-даа чурттуң төлээзи аңаа мөгеер.

Бодун тогунар, бодунуң үнезин, ачы-хавыяазын улгаттырыксаар, мактанар кижилер база турар. Степан Агбаановичиде ындыг байдал шуут чок. Улугну-даа, уругну-даа эптиг-таптыг хүндүлээр, баштак чаңныг, чоңу-биле хинй тудуш, човар дээн кижи үүве! Оон доозуп четтикпээн романы дээш хөй-хөй номчукчу хомудан чоруур.

Тыванның улустуң чогаалчызы Степан Агбаанович Сарыг-оолдуң төрүттүнген хүнүнден бээр бөгүн 82 чыл болуп турар. Улуг кижиге, ооң ажыл, амыдыралынга тураскаал херек, музей херек. Тыванның Чоғаалчылар эвилелиниң баштаар черинде болгаш чогаалчының кадайы Мария Давыдовнаның база номчукчуларның дилээн ёзугаар бо айтырыгны улус депутаттарының Кызыл хоорай Советиниң шиитпирлеп бээр боор деп идегээр мен.

Иван ЛОПСАН.

Степан САРЫГ-ООЛ.

СОЛУНУМ СЭЭҢ АРНЫҢ-БИЛЕ

Хам-Сыраже, Тере-Хөлче,
Хачы-Хараал, Дус-Даамче-даа
Ырым, шүлүүм чүктеп чедер
Ыыткыр, откүт «Шыным»,
амыр!
Сезен бирги чаа чылды
Чединишкиниг уткуп тур
сеп.
Солунум сээң арның-биле
Чонумга изиг байыр тудайн.
Шактан шакче, чылдан
чылче
Чайтыладыр ырлап келдим,
Он шаа беш чыл дургузунда
Оккур күштүүң улам дендээн.
Баш удур — оттур айтыр
Партиявыс шуулганы
Баар орук келир үеэ
Манифести биске
шаңнаар!
Солун, сеткүүл, сургакчылар
Чоңу-биле чугаалажыр:
Дүүшүден бөгүн артык
Дүн, хүн дивес тулчуп үнер!
Ажылчы чон — дагжы,
малчын
Ажыл-ишке далыккан бис,
Социалистиг чарыш-биле
Сорук күжүн каңнап алган.
Мурнунда эжи хал көрүнүп,
Соондаазынче холун сунуп,
Булгандырып, кыйгы салып,
Согунналдыр ужугун ор!
Чеже-чеже орден, медаль
Челээштелдир чырык келир!
Маадырларны мактап алгаар
Байыр хөгжүм үзүктелбес.
Саян, Таңды, Улуг-Хемге
Чап-чаа ырлар чаңыланыр!
Демир-орук, пароходтар
Деңге чаржыр, тоол-даа
эвес!

1981 чыл.

ИХМ — КИЖИ ПАРААНГА БОЛУУ ДЫННАДЫШ ТУР

Ноябрь 11.

Химизастаашкын станциязының пегинден 38 харлыг Валерий Селининиң өлүг мөчүзү тывылган. Баштайгы истелгеден ону эттеп, соп өлүргени тодараан. Ак-Довурак хоорай чурттуг кижи каразыттырып турар.

Кызыл хоорайның чурттакчызы А. А. Давакай октябрь 8-те оон 13 харлыг Алёна деп уруу бажыңындан үнгеш, мынчага чедир эзп келбээнин милиция черинге дыңнадып, ону дилежириге дуза кадарын дилээн.

Л. В. Санникованың бажыңындан кештен кылган эт-сенти оорлап аппарган. Кызыл хоорайның 15 харлыг чурттакчызы Чылгычы Хомушку туттурган.

Хөгжүм-шин театрының чанында машиналар тургузар черден шериг кезээнге хамаажыр 23-80 БЕ дугаарлыг, куу өөнүг УАЗ-469 машинаны оорлап мунган. Автомашинаның дилээшкинин чорудуп турар.

Кызыл-Мажалыктың эът комбинадының мал өлүрер пегинден хойлар оорлаарын оралдашкан. Таныыддың дыңнадышының соонда, аңаа оперативтиг болүк чеде бергеш. 17 харлыг Владимир Сюрюнмааны. 15 харлыг Александр Тактыг-оолду, кежээки школаның өөреникчизи 16 харлыг Кек-оол Монгушту туткан.

Сарыг-Септе район эмнелгезинге орай дуне туубу заводунуң девискээриниден бижектеткен Юрий Резаевти экелген. Истелгени чорудуп турар.

Ноябрь 12.

01 шак үезинде телетептүн девискээринге ийи оол Островная кудумчузунда чурттап турар А. М. Кенденниң тонун болгаш бөргүн үштүп аппарган.

Кызыл хоорайның чурттакчызы М. М. Дандар-оолду Баян-Кол суурнуң чаныңа боолаан. Шак мындыг дыңнадыгны республика эмнелгезиниң травматология салбырындан дыңнаткан. Истелге чоруп турар.

Хоорай рыногунуң иштинде «Союзпечать» киоскизин оорлаан. Когаралдың түңү 4 мун хире рубль.

Ноябрь 11-ниң дыңнадыында Сарыг-Септе туубу заводунга Ю. В. Резаевтиң бижектеткенииң дугайында дамчыткан бис. Милиция ажылдакчылары кем-херек үүлгединчизин тутканн. Ол 44 харлыг А. К. Бобровский болган.

Ноябрь 5-тен 13-ке чедир Кызылга 18 орт болган. Ооң 13-үң чурттадга секторларынга болган. Кол чылдагааны — оваарымча чок чорук, печкаларны кылып база ажыглап тура, хажыдыыкынар болдурганы.

Мария КУЗЬМИНА.

ДӨГЕЙЛЕНГЕН ХАМААРЫЛГАДАН УШТУНАР ҮЕ КЕЛГЕН

Көдээниң медицина хандырылгазының айтырыглары

Сөөлгү үеде чуртта медицинаның чедиимези, түренги, аар-берге байдалының, аарыг кижилерге эргежок чугула эм-таңның чедишпезиниң дугайында чүүлдерин солуннарда, сеткүүлдерде үргүлүү бижип турар апарган.

Республиканың район эмнелгелериниң дериг-херексел, кадрлар талазы-биле хандырылгазының чөгенчии медицинаның иинти материал-техниктиг баазазының шыдал чок, ядамыында, Акша-хөреңгиниң артканын көөр, дөгейленчек хамаарылганың уржуктары ол-дур.

Чөөн-Хемчик районуң төп эмнелгезинде бо хүнде үк айтырыгларга хамаарыштыр байдал кандыгыл? Дыка нарын. Чылдан чылче шиитпирлеттинмейн келген кадрлар, социал айтырыглар коллективтиң тургустуунган байдалга моон соңгаар ажыллап, амыдыраавырга шыдажыр арга чок болдуруп, частыышкынга чедирер чыгаан.

Эмнелгеде ажылдап турар эмчилерниң 45-инге бо хүнде чурттаар оран-бажың негеттинип турар. Оларның бежи бажыңнар кезии хонуп чоруп турар. Чурттаар оран-бажың чедишпезиниң хараазы-биле эмнелге кадрлар-биле бүрүн четчелеттинмээн. Амгы үеде штат ёзугаар херээженнер эмчизинге 7 специалист ажылдаар турган болза, чүгле чаңгыс, 9 кезер эмчи орнунда 4, 15 уруглар эмчизиниң орнунда 6, 8 иинти аарыглар эмчизиниң орнунда беш кижи ажылдап турар. Оларның чамдыктары 3 хар иштинде чаш уругларлыг болгаш узун хуусаалыг шөлээде. Ынчап кээрге херек кырында ажылдап турар эмчилериниң саны оон-даа эвээш. Карак, кулак, думчук эмнээр специалист болгаш рентгенолог шуут чок.

Ясли-садтарда оруннар чедишпезинден эмчилер чаш уругларын бажыңнарында шоочалап каапкаш ажылдап турар. Айыыл-халап болза канчарыл? Бо хүннерде уругларын ясли-садтарга тургузуп чадаан эмчилериниң саны 63. Уруглар-биле долган эргижирээн эмнелге садигин септээр акша-хөреңги чок. Садык — райлоңуң балансызында. Эмнелге салбырының бажыңнары ирик, дээвиирлери, ханалары тоглап дүжүп турар. Оларның капитал септелгезин кылыр акша-хөреңги база-ла чок. Чадаана хоорайның эмнелге комплекизиниң төлевилелии 15 чыл дургузуила кылып келгеш, ам-даа доозуп чадашкан. Божудулга бажыңының тудуун беш чыл узадып келген, ам шуут ара соксаткан. Аңаа херек тулуг материалдары-даа, акша-хөреңги-даа чок. Нерв аарыглары эмнээр салбыр аймылдыг байдалда. Эргиде шериг кезээ турган эмнелге корпустарын септээринге херек ажылчын күш, тулуг материалдары, акша-хөреңги чок.

Район эмнелгези кышка белем эвес. Үрелген чылыг системаларың септээр материалдар чок.

Салбырының медикаментилер-биле база аарыг улусту шинчин эмнээр дериг-херекселдер-биле дериттингени ажжок багай.

Чадаанага хоорай статузун тывысканнан бээр 45 чыл эрткен. Ол хирезинде кожазында Ак-Довурак, Шагаан-Арыг эксперт санап турар.

ПРЕЗИДЕНТИНИҢ ШИИТПИРИ

ВАШИНГТОН. АКШ-тың болгаш Ираниың араазында харылзааларга хамаарыштыр онзагай нарын байдалды ам база бир чыл хуусаада уздыр дугайында шиитпирни америк администрацияның хүлээп алганын АКШ-тың президентизи Дж. Буш чарлаан. АКШ-тың Тегеранда элчин черинин бүгү ажылдакчыларын иранналр 1979 чылдың ноябрь эгезинде бүзээлеп, орнаг кылдыр тудуп алган сөөлүнде америк-иран харылзаалар чидигленген, ийи чурттарның араазынга онзагай байдалды америк администрация чарлаан турган. Иранга удур экономиктиг хемчегларни АКШ ап эгелээнден бээр бо чылын 11 чыл болган.

СҮЛЧЭЭНИ ИЛЕРЕТКЕН

АБУ-ДАБИ. Суданга күруне эргилдезиниң оралдажышкынын илереткен болгаш соксаткан. «Аль-Халидж» солуниуң дыңнатканын ёзугаар алырга, күруне эргилдезин кылырынга киришкен политиктиг партиларның удуртукчуларын тудуп хоргудаан. Суданның премьер-министри турган Садек аль-Махди ооң мурнунда бажынынга хоргудалга олурган. Күруне эргилдезиниң оралдажыышкынын буурап дүшкен сөөлүнде ону карабажынче шилчидипкен. Эртвен чылдың июньда шериг эргилдезиниң түнелинде эрге-чагырганы холга алган генерал Омар аль-Баширниң чазаан дүжүрер дээн күрүне академияны сураглыг немец экономист эртемден Хайнрих Штандтк баштап турар.

Германияның экономика министри Хельмут Хаусман конференцияның баштайгы хуралынга чүве чугаалаан болгаш чаа эртем-шинчилел төвүнүң чедишкинниг ажылдаарын күзээн.

ЧАЖЫТ БАДЫЛААШКЫН

ЛОНДОН. Англияның амгы премьер-министри Маргарет Тэтчер Великобританияның консерватитиг партиязының удуртукчузу болуп турар. Англияның камгалал министри турган Майкл Хезлтайн консерватитиг партияның удуртукчузу болурунче чүткүп турар. Бир эвес ол партияның удуртукчузу М. Хезлтайн болур болза, Англияның чазак баштыңынга база соңгуттурар. Ынчалзажок тус черниң политиктиг хайгааракчыларының бодалын ёзугаар алырга, англи чазактың амгы баштыңы М. Тэтчериң чурткa авторитеди Хезлтайниның авторитединден ыракта бедик. Консерватитиг партияның парламент болуунун 372 кежигүннери чоокку үеде чажыт бадылаашкын ёзугаар партияның удуртукчузун соңгуур. А партияның удуртукчузунга соңгуткан кижи англи чазактың баштыңы болур.

ҮҮРМЕКТЕП САДАР БАРААННАР ӨРТЭЭНГЕ КОНТРОЛЬ

ПЕКИН. «Жэньминь жибао» солуниуң бижээнин ёзугаар алырга, чуртта үүрмектеп садар барааннар өртээнге контрольду Кыдаттың чазаа холга ап шыдаан. «Экономиканы улам ынай таарыштыр эжижидер болгаш реформаларны ханыладыр дугайында» доктаалды Кыдаттың Компартиязының ТК-зы эрткен чылдың ноябрьда хүлээп алган турган. Национал экономиканың структуразын эжижидер, өртектерге контрольду хандырар талазы-биле ап чоруткан хемчегларнин ачызында бо чылын кыдат эмнелге ажылдакчыларын үүге чурттадып болбас деп. Ажыбиле чугаалаарга, бо бажыңнарга кыжын суг безин кел бестей бээр.

Хоорайның чаагайжыдылгазы, хөй-ниитиниң корум-чурум камгалалының айтырыглары эң кудуку деңнелде. Кудумчуларның дүнеки чырыктары чок, асфальтылыг оруктар септеттинмээн, оңгул-чингил. А автобус доктаар черлерин үш чыл улаштыр септевээнинден олар улам үрелип турар. Кудумчуларның иогаанчыдылгазы чоруттунмайн турар.

Соңгулдалар кампаниязының үезинде Тыва АССР-ниң Дээди Соведининиң Даргазы Ч.-Д. Б. Ондар хөй даргаларбиле келгеш, Чадаананың социал байдалын сегидерин аазаап турган. Азаазашкын сөс кырында арткан, херек кырында мынчага чүү-даа кылдынмаан.

Районуң төп эмнелге коллективинде Тыва АССР-ниң, район, хоорай Советтериниң депутаттары, коммунистерн хөй-ниитин ажылынга идепкейлиг киржип, үстүнде айыттынган четпестерни чайладыр соруга-биле ажылды чорудуп, боттарының күжү-биле шиитпирлеп шыдавас хире айтырыгларны үстүнде органнарга, албан черлериниге тургузуп келгеннер. Оларның кинрген негелле, хомудалдарын район удуртулгазының, ол шыкаш республиканың Калык камгалал министерствозу шүүлгеп шиитпирлеп турарынган, бөргүгү кудараачыг байдал тургустуунган. Байдал мынды берге турда, Чадаанага аныяк специалистерниң ажылдаар күзели турбас болбайн кавчаар.

Районнуң, хоорайның удуртукчу даргалары чогум чүнү көрүп келгеннерил, медицина хандырылгазының, ооң баазазының чөгенчии кошкак байдалындан ам канчап үштүнар деп бодап турарларыл?

Чүнү канчалза, кандыг шынгы базым кылыпса, республика, район, хоорай удуртукчулары хоорайда, эмнелгеле тургустуунган байдалды эжижидер соруга-биле ажылдап эгелээлер ирги? Кандыг кыдыкы хемчег оларның харысалгазын оттуруп, кичээнгейин хаара түлүптар аргалгыл? Байдал биезги хевээр артар болза, кандыг-бир частыышкынны маназы үр эвес. Каракты шимгеш, билбээченнеп орар үе эрте берген болгай. Даанырган участок дээш харысалгалыгдардан дорт айтырар апаар.

Каадыр-оол ТУВАК.

Ажыктыг дуржулга

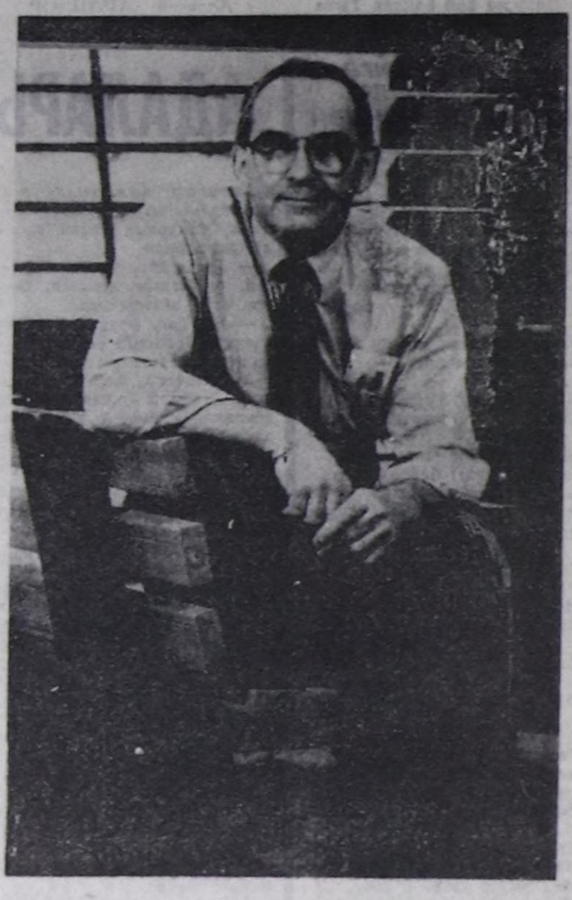

АКШАНЫ... БОКТАН

Американың чону чыл санында боқ төгер чердерже 150 млн. тонна ажыг янзы-бүрү чүүлдерни үндүр октап турар. АКШ бо көргүзүг талазы-биле делегейде бирги черде турар.

Сагынгыр-тывынгыр америк хөреңгитеннер чонуң үндүр октаан богун ажылдап кылгаш, оон бир янзы чүүлдерни кылыр хемчеглерни база ап турар.

Бо чурукта Айово штатта бир компанияның ээзи Флойд Хаммер төккен боктан чыып алган пластмасса аймаандан парктарга ажыглаар сандайлар кылыр бүдүрүлгени ажыткан.

СЭТА-ның фотозу.

СУЙ-БЕЛЕКТЕР. КАЙЫЫН САДЫП АЛЫРЫЛ?

Кызылда Чурукчулар бажыңының бир ужунда суй-белектер магазинин өскелерден черле ылгалдыг: арыг-силиг болгаш садыгжылары үнген-кирген улуска ээлдек. Кандыг үүлдү садып алырын бодап келгенин барымдаалап, улуска барааннарны сүмелээр. Бо коллектив он айларның планын 165 хуу күүсеткенин таварылга эвес.

Апчымаа Сеттың удуртканы улуг эвес коллектив ында ажылдап турар. Магазинге кире бээрге, кандыг кижилер ажылдап турары дораан-на илдең. Дириг чечектерни тарып олурткан, арыг, барааннарны делгээни, ооң ортектерни бижээни аянныг.

Аңаа келген кижиниң шилип алыр барааннары элбек. Сөөлгү үеде ында тыва тоннар безин көстүп келгени черле мактанчыг. Оон ангыда авгаан хептерни, эдилел аймаан арбыдаткан.

Кижи бодунуң ажылынга бердинген болурга, ону улам-на канчап экижидип алырын бодап, ол дээш хемчеглерни алыр болгай. Магазинниң эргелекчизи А. Д.-С. Сат мынчаар чугаалап турар:

— Сураглыг чурукчуларның юбилейлерин, чижээ, 40, 50, 60 харлаанын таварыштыр оларның ажылдарының делгелеглерин оргинзастаан соонда, бистиң магазинивиске чамдык чуруктарын сазарын Чурукчулар эвилелиниң биле дугуржур бодап тур бис. Чүге дизе шак ындыг байырлаллар соонда садыалыкчылар чурукчуларывыстың чуруктарын сииледе садып турар бе деп ай-тыырын кээр болуп-тур. Ол ышкаш чамдык үүге ботларының портреттерин-даа чурукчуларга чагып чурудуп ап болгай. Бистиң магазинни дамчыштыр аан.

Шынап-ла, база солун болгал-дыр. Оон аңгыда национал культураны, ураң-хуулду улам хөгжүлерин-биле сырга, чүскүк, билектээш дээш ышкаш секе-дээ элилелдерни чес-хола, мөңгүн, алдын — бо үүлдерден база чоорту кылып, бо магазинге кинрери чугула апарган.

Бо магазинге мурнунда чонар-даштан кылган чүүлдер көвей турлу. Ам арай эвээжээн. Суй белектер магазинин Тывага туризмни хөгжүдери-биле ыяап-ла холбаар апаар. Оон аңгыда мурнунда тыва улустуң үлегер домактарын бичин дептержигеш кылдыр каастап парлаап, оларны садып турду. Ам ындыг номчугаштар шуут көзүлбес-тир. Ону база каташ парлап үндүрзе чүл? Энчектен чадыгларны, шывыгларны кылза кандыг деп? Ындыг чүүлдерни улус күзелдин-биле садып аар боор ийин.

Рамса ТОЛЗАТМАА,
Кызыл хоорай.

КЫЗЫГААР ДУГАЙЫНДА КЕРЭЭ

ВАРШАВА. Амгы польша-герман кызыгаарны уреп болбазының дугайында чаа керээге ат салыышкыны Польшаның найысылалынга болган. Польша Республиканың болгаш Германия Федеративтиг Республиканың даштыкы херектер министрлери Кшиштоф Скубишевский, Ганс-Дитрих Геншер керээге ат салганнар. Ат салырының ёзулалынга Польшаның Министрлер Чөвүлелининиң Даргазы Тадеуш Мазовецкий киришкен.

ПЕТЕР ФЕЛЬХИНИҢ МЕДЕГЛЕЛИ

ВЕНА. Төп совет удуртулганың болгаш эвилелдешкен республикаларның аразынга чөпшээрежилге, дугуржулга, бир демниг кады ходелнишкиннер эргежок чугула деп, «Беринген Манхайм» деп, Европаның улуг фирмазының экспорт эргелекчизи Петер Фельх медеглээн, ССРЭ-ниң эвилелдешкен болгаш автономнуг республикаларының, крайларының, областарының аразынга экономиктиг харылзаа хөй чылдар дургузунда быжыглыг келген, а ук харылзааларны хенертен үрээр болза, иинти эвилелге болгаш тус-тус республикаларга кедергей аар уржуктарлыг болур деп, ол демдеглээн. Европаның бүгү чурттарының чаңгыс аай иштики рыногун тургузар дугайында айтырыг кажан тургустунуп турда, Совет Эвилелиниң республикаларының аразынга экономиктиг харылзааларны кошкадыры ол чурттуң чонунга дыка багай уржуктарлыг болур деп, эксперт санап турар.

ПРЕЗИДЕНТИНИҢ ШИИТПИРИ

ВАШИНГТОН. АКШ-тың болгаш Ираниың араазында харылзааларга хамаарыштыр онзагай нарын байдалды ам база бир чыл хуусаада уздыр дугайында шиитпирни америк администрацияның хүлээп алганын АКШ-тың президентизи Дж. Буш чарлаан. АКШ-тың Тегеранда элчин черинин бүгү ажылдакчыларын иранналр 1979 чылдың ноябрь эгезинде бүзээлеп, орнаг кылдыр тудуп алган сөөлүнде америк-иран харылзаалар чидигленген, ийи чурттарның араазынга онзагай байдалды америк администрация чарлаан турган. Иранга удур экономиктиг хемчегларни АКШ ап эгелээнден бээр бо чылын 11 чыл болган.

СҮЛЧЭЭНИ ИЛЕРЕТКЕН

АБУ-ДАБИ. Суданга күруне эргилдезиниң оралдажышкынын илереткен болгаш соксаткан. «Аль-Халидж» солуниуң дыңнатканын ёзугаар алырга, күруне эргилдезин кылырынга киришкен политиктиг партиларның удуртукчуларын тудуп хоргудаан. Суданның премьер-министри турган Садек аль-Махди ооң мурнунда бажынынга хоргудалга олурган. Күруне эргилдезиниң оралдажышкынын буурап дүшкен сөөлүнде ону карабажынче шилчидипкен. Эртвен чылдың июньда шериг эргилдезиниң түнелинде эрге-чагырганы холга алган генерал Омар аль-Баширниң чазаан дүжүрер дээн күрүне

● Польша-герман кызыгаар дугайында чаа керээге ГФР-ниң болгаш Польша Республиканың даштыкы херектер министрлери ат салган.

● Персия мугулдурунче 20 мун америк солдаттарны Пентагон немей чорудар дугайында шиитпирлээн.

● Американың Каттышкан Штаттарының болгаш Иранның араазынга дипломаттыг харылзааларны үзүп, ийи чурттарның араазынга харылзааларга нарын байдал тургустунгандан бээр бо чылын он бир чыл болуп турар.

КОМПЛЕКСТИГ СИСТЕМА ТӨЛЕВИЛЕЛИ

ПРАГА. «Чонуң камгалалының комплекстиг системазын» тургузар төлевилелди Чехословакияда ажылдап кылган. Бойдустуң халаптыг болуушкуннарының, озал-ондактарның үезинде чонга дузалаары — чаа программаның кол сорулгазы. Ынчалзажок массалыг корумчурум чок чоруктар тургустунуп келген таварылгада хамаатыларны, оларның ончу-хөреңгизин камгалаары чаа системаның кол сорулгаларының бирээзи болуп турар деп шериг ведомствозунуң төлээлекчилериниң меделгелин тус черниң журналистери сеткил дувүрээшкинбиле уткаан. Иштики айтырыгларны шиитпирлээринге армияның киржилгезинге Чехословакияның чону хөөн чок болуп турар.

КЕМ-ХЕРЕК ҮҮЛГЕДИИШКИННЕРИ КӨВҮДЭЭН

ВАРШАВА. Польша найысылалдың полиция начальнигиниң медээзин ёзугаар алырга, чуртта кем-херек үүлгедиишкиннери эрткен чылдың ноябрьда турганы-биле деңнээрге, 80 хуу өскен. Ындыг турбуже, Польшаның найысылалында полиция органнарынга 5 мун кижини ажылга чедир хүлээп албаан. А полиция апарадындан 1600 кижини кызырар дугайында шиитпирни эрге-чагыргалар хүлээп алган.

УПТЭЭШКИН

ХАРАРЕ. Мурнуу Африка Республиканың национал банкызының төп салбырынче чепсектиг халдаашкын болган. Пистолет боолар-биле чепсегленген дээрбечилер банкының кассазындан хөй миллион акшаны үптеп алган. Ынчалзажок дээрбечилерни удаваанда полицейжилер вертолёттуң дузазы-биле агаардан илередип, оларны тудкан.

(СЭТА).

Дүүн Кызылга РСФСР-ниң Компартиязының рескомунуң Политиктиг чырыдыышкын бажынга Тыва АССР-ниң чогаалчыларының эълчег чок съездизи болган. Оон чамдык киржикчилериниң чогаалдарын мооң адаанда парладывыс.

Чаа шүлүктер

ЭШКИИШТЕРНИ ХОЛДАН САЛБАЙН

«Эмдик, чааштың аксын тыртар
Эвшеек салааларым.
Эки-бактың аксын дыңнаар
Эдмек кегжир ийи кулаам».

Эшкиштерни холдан салбайн.
Эжиндириг одуруунда бурунгаарлап,
Кавай хеме — мээң Тывам
Калчаа далай делгеминде салдап чору.
Шуурган-хат диргелди дээш.
Чугаа-соттар, алгы-кышкы оон-моон тарап,
Хемчилер бисти одаап
Кеминг сестер үндезин чок дыңналды-даа.
Көжүп алгаш, тевени чоп
Көөр безин хөөнүнер чок апардыңар.
Кежип алгаш, хемени чоп.
Херек чок деп элекке чоп санадыңар?
Энесай хем соглур эвес,
Эшкиштерни холдан кайын салыр деп бис.
Эдмек кегжир кулактар-ла
Элдеп-эзин эрбеннг сөс дыңнавазын.

ООЧУРГА БОДАЛ

«Седбер пөштүң дөзүнейге,
Сериттенген оол боор мен.
Черим-таңдым кежик-байлал
Чемнп кылган оол боор мен».
(Арат аңчылар ыры.)

Таакпы азы дайнам эът дээш,
Дакпыш-изиг, чогуш-кырыш —хөлээзинниг
Оочурларга турарымга,
Оорга-моюн ыстап-шылап,
кылыым хайныр.
Хоорай черге чурттаар кылдыр,
Холум, будум асфальтыда малгаштаваан.
Таалыым артынгаштың,
Тайга-таңдым ыржымынче чоруксаам кээр.
Ынчан менээ дудускектиг,
Ырак сыннар дүвүрээнзиг мынча дижир:
«Чоор сен, оглум, хоорайга тур.
Сооңдан хей-ле хамык улус эдерип кээр.
Эм-дом, дазыл, тоорук, кат дээш,
Эмин эрттир чилбилер бар үе-дир бо.
Чалбыраштай өрттенгилеп,
Сазаннады таптаттырып ырмам сынды».
«Оочур манап туруварда,
Оран-таңды хоозурап эзэнирээр-дир.
Өгбелериң көкпаларын
Өйлеп-өйлеп эргинер»—деп, чүрээм сөглээр.

Владимир СЕРЕН-ООЛ.

ХАРАМ ЧОК МЕН

Саарлып чайнаан хүнүң алдын херелдери
Салгын ойнаан саарыгларда челээштелди.
Дамырактар катчып-катчып улуг хөгжүм —
Дажыг шапкын Хемчик хем бооп төрүттүнду.
Авайымга өөрүшкү бооп төрүттүнгеш.
Аатказыжымга өпей ырын дыңнап өстүм.
Кадыр эриң каастап турган сөөскенинги
Кавайымга эмжек тыртып ачам кылган.
Арыг суудан арбай тараа бажы тыртып,
Амыдырал эге дезү ужукталыр.
Хайыралыг хемим эриң каастажырда
Кажан шагда күжүм, билиим харам чок мен!

Бай-Тайга район. **Көк-оол САЛЧАК.**
Башкы.

АЪТКАРЫПТАР

Эжелелге
Элеп түрээн арат —
Дерзиилелге
Демисежин келген.
Дайзыны хөй байлак Тыва
Дарлал бекке удур —
Оглуң, кызын оттуг көсче
Оттура бээр.
Кежегелиг
Кестирген Баш түрлүг.
Келектелбес,
Хей-аът книрер дириг.
Дазылы хөй байлак Тыва

Данын уткуй чүткээш,
Дурт-сынын хөндүргештинг
Түрүп келген.
Хосталганы
Холга алыр күзел —
Арат кижи
Адыжындан чыраан.
Талазы хөй байлак Тыва
Тайбың иштен чырыыр —
Ажы-төлүң бедиктерже
Аъткарыптар.

Алексей АРАПЧОР.

ХӨӨКҮЙ АВА...

Айым биле хүнүм ышкаш,
Айдың черде чырык-ла чок.
Авам биле ачам ышкаш,
Авыралдыг кижи-ле чок.

(Кожамыктан).

Төлү дээштиң хөөкүй ава
Карак чажын чодуп орду.
Төрүп кааны чаңгыс оглу
Кара-бажың кире берди.
— Үүлгедиг болу бээр деп,
Үүленип копчуун көрем,
Үптээшкин деп коргунчуг сөс
Үе-чергем дыңнап чорбаан.
Чаш чорда чассыдып каап,
Чаңчаар черге коичүй тыртып,
Чаңгыс оглум часпазын дээш,
Чагып, сургап чорбадым бе?!
«Чыткан хой-даа тургуспас» деп,
Чыылган чонга чарлап чордум.
Чыдыг чашпан тыртып алгаш,
Шыдан чайлай берип-тир сен.
Кады чораан өөрүп-биле
Караңгы дүн ажыглаштың
Ажыт черге ашак кижи
Акшазын-даа үптээп-дир сен.
«Ажы-төлге чедирер дээн
Акшам-дыр» — деп алгыларга,
Адан ышкаш хөөкүйүңүн
Амызынга четкен-дир сен,
Ава дирткен адым өлдү,
Ай, хүн адаа дүмбей болду.
Чаштыг караам соглуп калды,
Чаңгыс оглум оскундурду...
Төлү дээштин ие кижи
Көзүлдүр-ле кадып калды.
«Төрүвээн-даа боорум кай» — дээш,
Көк дээрдиве холдун суңду.

Николай ООРЖАК.

АК-ДОВУРАК

Асбестен курну
Үзе чиир өрт турбас,
Найыралдың күжүн
Үзуп каар нүгүл чок.
Торгу дег даг-дүгүн
Дозуп аар демниг хол.
Доңнашкан эжимни
Доза кээр Эдегей.
Эдегей, Кудугуй
Эмирлип төнмес-даа.
Экиде, багайда
Эдергижп оскен бис.
Ак-Довурак, Ак-Довурак
Найыралдың одаа.
Сеңээ-даа, менээ-даа
Чемениң ажыы чок.

Куулар ЧЕРЛИГ-ООЛ.

ТЫВА ЧЕРИМ

Кара чаштан
Кавайым дег,
Эриктезим
Эргим Тывам.
Хамык байлак
Кадагалаан,
Тарлан-шокар
Даглыг Тывам.
Тыным болган
Тыва черим —
Чолум ужуу.
Чоргаарадым.
Сен чок болза,
Сеткил-чүрээм —
Ыглыныадыр
Ырлаар деппе.

Сарыг-оол КУУЛАР.

ААРТЫКТАЖЫ БЕРДИВИС БЕ?

(Пародия)
«...Акшып орар чаңгыс ботту
Ам кээп ким-даа тоовас ышкаш:
Чаңгыс тыртым таакпыны,
Чангыс дашка араганы
Чартыктажып ижип, тыртып
Кады хөглеп чораан өөрүм
Хая көрнү берген ышкаш...»

Экер-оол Кечил-оол
(«Чүрээм биле сүмележип» 1990 ч. сентябрь 1. «Шын»)

Анай кара чажывыстан
Алышкы дег доруккан бис,
Аравыска чаңгыс кыс-даа
Адаанначып былаашпаан бис.
Чангыс чинге орун тыпкаш,
Чартыкташтыр хойгажыпкаш,
Чамдыктар дег — артыктажып,
Чалчыжып-даа чорбадывыс.
Кара-кара баштарывыс
Көгерерти чайгаар оңуп,
Калчаннайты хуулгуже,
Хөй-ле чылдар чурттадывыс:
Ам кээп дөгүп, кырып келгеш,
Аартыктажы бердивис бе?
Болган, болбаан чүвелерге
Мооңдакталып, мунчулба даан.
Кадай-кыстар чаңын чаннап,
Каразынчып чораааш чоор бис.
Назынывыс арткан кезиин
Найыралга тедээл, Экер!

Монгуш ӨЛЧЕЙ-ООЛ.

ДЕВИГНИҢ ТЕВИИ

Таңды-Уланың мурнуу эдээнде далайлаштыр чалгып-мөөреп чыдар көк хөлду-хопталаан дег, дуглай турупкан Эртинелиг-Дагның шаг-төөгүден бээр аттажы сумунуң чурттакчылары амгы совхозунуң үндезилеттингенинден бээр мугур байырлалын эрттирип турганнар. Аъттарны чарыштырары-биле хову ужунче салыкчылар аппарганда, мөге хүрежи эгелээн. Карангы көк кестүүмнүг, чүлүп каан хром сапыктарлыг, дөртен хар ажа дүшкен, шилгедек магаботтуг, кадыр хавактыг эр кижи хүрешти мөгелер аразынга көрүп олурган. Аная кым-даа ону өскелей көрбээн, харын-даа аныяк мөгелер оон чоогунче сырлыр мындыг болган. «Доге-Баарын» баянга ойнай бээрге, киживис сырбаш кылынгаш, сеткил-сагыжын дүй бүргеп келген бодалдарындан хензиг када чардыкан иргин.

Сөөлгү катап хөй чон мурнунга содак-шудактыг девээниинден бээр бир чыл ашканы ол-дур, көр. Моолдун сураглыг мөгелери —тулган күүтеннери ындыг дижир: дарган мөге деп атты тывыскан соонда, байыр-наадым болган черге хүрешпейн, анаа-ла ак чем — ааржы, быштакты тарадыр чажып, хос девип каап болур. Хүрешсе-даа, онаан боду шилип, амалап алыр. Тиилеттирбес мөге деп турары ол эвес бе? Чогум олардан дора эвес мөгелер чоннуң оолдарының аразындан чүге тыптып келбес деп, аная хүндүлел-дир ийин. Дарган мөге деп атка чедериниң бетинде чеже онагны ажып, чеже хүрештерге шүүлбезин билбейн баргы дег кижи Шактар эвес болгай!

А эрткен чылын, суур адаанда чаа туткан стадионга улуг спортчу байырлал болганда, хоочун мөге Шактар Сүрүңнү хос девиткенер. Чок, ол боду хүрежиринге белен турган, ынчалза-даа мынчаар-дыр деп шиитпирлептивис дээрге ам канчаар, аайынга кирер апарган. Адап-сурап, чарлап-мактап шаанга киргеш, школа назыны четпээн, курзук диштерлиг оолчугаштар-биле деңге үндүрүпкенер. Эң баштайгы хүрежинге девээн дег сүрээденчиг-даа болган болза. Шактарның девии хартыганың кашпагайы дег чиик, шалыпкын, Хаан-Хереги куштун кылыйтыры дег шөлээн, чоргаар көзүлген. Оон мурнунда чайын төрээн суурунга сөөлгү удаада шүүлген хоочун мөге ол хос девээни байырлалга хүреш эгелей бээрге, мөге салыкчызы ооң адын кажап-на кый депгерин четтикпейн манап олурарын эскерип каан. «Оо, чок, бодуң-на чепшээрежикпен болгай сен, бегүп дуңмаларыңның хүрежин совуургап олур, ашак. Сенден дудак чок оолдар бар-дыр көр» деп хөлээзэн сеткилин чавырылдыраргадаа, белен оожургаар дээр сен бе!

Ооң ачазының кады төрээниинің оглу, дурт-сыны улуг-чаагай эвес-даа болза, аваангыры кончуг аныяк өр шүглүп каарга, Шактар ынчан дыка өөрээн. Бодуның оолдары хүрешкеш, чер албас болурга, иштинде аажок хомудаар болгаш, дунмазы шүглүрге, амырааны ол ыйнаан. Ызыгуур салгаан мөге деп санаттырар кижи ооң боду-ла болгай. Начын Сүрүң дээрге Таңды-Тываның сураглыг мөгелериниң бирээзи чораан. Күдер-даа болза, семис эвес, күштүг-даа болза, күжүнге менээргенмес, арга-хорга ажыглап, чараш хүрежир. Тос кожуунунуң мөгелери чыглыр найыр-чыыш болган черлерге шүүп чораан ачазының улуг оглу Шактар чүве-дир. Дараазында дунмазы Дажынмай база шыырак мөге болган. Ийи адышкы адазынга дөмей, хөректери өндейген, ижиннери тыртылчак. Республика маргылдааларынга ортумак дензиге оларга быражыр эрлер чок турган. Алдан дөртке база-ла хоомай эвес, үжүүр былаажыл, шыырак дөрт мөгениң санынга кирип шаг болганнар. Адашкыларның хүрежири көрүштүг-ле. Долгай, дедир дегээ-биле дегээлеп, катай хап, чан баштап турган дужурелдер. Элдеп чүвези, боттары бутгап хүрежирингге хөңнү чок улус болган. Чүс кил чыгыы бардамсыргай, чоон эрни чеден кил бичии ажыг Шактар будун өнедиин сунуп бергеш, долгай дегээ-биле аңдаргаш, довураан бурутуладыр октаарга, тывз хүрештиң чажыттарын эки билир көрүкчүлер магадап, адыш часкап, адын адап кыйгыра бээр үе турган болдур ийин, мөге эвес, шынна болгай, ах!

Чогум Шактар черле бодун өрү көрдүнүп, адыырган чорбаан. Шүүп каанда, чүдүлгелиг чүве дег, «оранташ эки көргени ол-дур, хүнүм киргенде ындыг кижи-ле болгай мен» деп каар. Чеже-даа мөге болза, оон шош-содаага киржип, улус базынчактап чытканын көргеп кижи бар деппе, Хүн бүрүнүң амыдыралында ол дег томаанныг эр ховар ийин.

Мөгениң чурттаргазы кайын чүгле хүреш, чүгле тиилелге болур ийик. Ону хүнү кирген үелерден аңгыда, ажыл, амыдыралы, ажы-төлү бар болгай. Көңгүс аныяанда, чылгычы оол турган. Кызыл кирип, автошкола дооскаш, «демир аъттың» дынын тудар шыңызылгалыг ээп келген. Ана өөренип турда бир каттырынчыг, өөредиглиг таварыла болганын ам безин сактып чоруур. Акша-көпеез кургылаан, чер албайн турган үезинде бир-ле хүреш болган. Шүүлген кижиге акша тыпсыр. Эш-өөрү Шактарны дораан ыдалап киирген, кижинің боду-даа тиилээринге бүзүреп турган: ат-сураглыг мөгелер чок, бичии хүреш-тир ийин. Хайлыг, бастайгы салыгда-ла Эртинелиг-Дагдан кады өренип келген эжи таварыжга, кавыыргааш, чула октадып алган. Демгизи база ийиги сагыыр, хөрээм дакпыжаар.

Викторнуң бажыңы, адресин ёзугаар алырга, ындыгла ырак эвес, автобусташ, оон дүшкеш, ийи чүс метр хире кылаштаар. Кежээ апарган. Хүндүс чораааш, ооң квартиразы каш дугаар каттал дээрзин хынап көрүп, ылавылап алган мен. Ам-на харын соңгалары чыгыс! Амырай бердим. Хөөкүй ашак ам-на оглунуң бажыңынга, чылыг, чымчак черге хүндүледи, ямбыладып хонары ол-дур кылдыр бодаарымга, буттарым артында чиик. Үшкү каътче үнүп келдим.

Ойт, эжикке чоокшулап кээримге, та приемниги, та телевизору ол чүве, ынаар-ла аажок хогжүм дыңналы-дыр. Улус-даа алгыржыр, каттыржыр. Адрезимни каттап топтап көрдүм. Ийе, чээрби алды дугаар квартира ол-ла-дыр харын.

Дыңнагылап тур мен. Бодаарга, эзирик улус хевирлиг. Канчаар чоор дээш чүшкүүмну дыпбагыладым. Аныяктар, барып-барып эзирик улус ондагайлыг... Чок, оолдуң алазының дилээ-биле келген мен, ачазы мында келген, аалчылар бажыңында олурар деп ыңнаш, ол амыраар оң. Дораан-на барып, такси дилеп алгаш, баргаш эккеп алыр.

Шак ындыг бодал-биле эжикти-даа соктадым-на. Сураг. Оон арай дыңзыды сактай каапты. Бир-ле кижи эжик чыдында келди.

— Кто там? — дидир. «Кымыл?» дээри ол.

— Викторнуң алазы келген. Аалчылар бажыңында олур, сөглеп чор мен — дидим.

Дулгүүр кангыраан соонда, эжик ажыттына берди. Селбегер узун баштыг аныяк эр көскеттине-дир:

— Кайыын келдиң, чүү кижи сен, даай?

Херектиң ужурун база катап тайылбырладым. Ол аразында оолдуң чанында чоллак тар платьелиг, үгбегер баштыг, карактарын канчалдыр-канчалдыр будуп алган кыс келди-ле. Папирос сорган, карактары өлере берген. эзирби-ле илдең.

— Ачам кайда дидир сен, старик? Гостиницада бе? — деп, оол база катап ылавылады.

— Ийе, аалчылар бажыңында олур. Демин чордувус. Чок болдунар, оглум — дидим.

— Фу, Вить, оставь его! — деп, демги кыс нескинген чүве дег, ынча дидир.

— Че, ав хонгай аав. Эртен кээр ыйнаан — деп «Витьз көректенди.

— Чок, чок. Орун чок чүведир ийин — деп, холларым чала тудуп, ээрешкен дег тайылбырладым...

Ол аразында Викторнуң чанынга эзирик оолдар, уругдар карактарын имиреткен, таакпызының ыжыы менче үрүп каап кээп турдулар. А ындыы өрээлге ыыт дээрге — кулак уюк. Эжиктен көөрүмге, ооглуңнадыр, кыймыңнадыр чайганың таныласпаан оолдар, уругдар бар. Чамдык кыстарның эмиглери чартык-чамдыы чанагаш, ооргаларды база-ла ындыг. Тырып дыгып турган, кедирип каан дег чүүрлерлиг, хөйлеңиерлиг. Чамдык уруглар танцылаан эжи оолдарындан аназ-ла куспактавгылап алгылаан, шимчээр-шимчевес чүве, чүгле ужаларының моң эттери, хырында чаа куткаш, шимчеткен саржаг дег, мөндүңээр. Киноларда-ла ындыг апарган чүве ол. Чогум ынчаар танцылап турганнарны караам-биле көрбээн болгаш, харын бир-бир магадап-даа турдум.

— Вить, аа Вить! Ам болзун че! Чоор сен! — дээн кыс үн дыңналды. Викторнуң карактарында мени «хей-ле келдиң, биске шаптыктава» дээнин эскерип кагдым.

Ол аразында бир семдер баштыг оол келгеш:

— Чүү кижи сен, улус дыштанырбас, чүн кижип тур. Чүнү күзей-дир сен, даай? — деп бо-ла. Кижимнин дижида кыйыраар. Атказ базыптым. Коридорда-ла болгай мен.

Шак ындыг «хөглүг» өөрүбиле алазын Витя деннеп, бо таварылгада кайызы херегил, ажыктыгыл деп деннеп, деңзилеп, улуг болалга алыстыг-даа ыйнаан.

Дижин ызырыыгылап, кыйырады дайнапгыланды. Карааның-на соогун! Херектиң ужуру өске талаже эргилер апаар чыгыы хирелиг. Чоорту атказарлавышаан мен. Демги оол хол-будун карбаннадып, мени иткилей берди:

— Чору, чору кырган. Сээн хөөзээ чок!

Күйгам соолаш диди. Хаваамда соок дер сыстып келгенин эскердим. Каклага тутунгаш, азырыган чүве дег, эжикче далажыптым. Үнүп келгеш, чаданы куду балырымга, буттарым черге дегбес чүве дег сагындырды. Дашкаар үнүп келгеш, улуг тындым. Хомудадым, хораладым. Кижиге эки чүве кылыр, дузалажыр дээш, ол оолдарга, сыйбың кыстарга ынчаллыр базындырдым...

— Чогул, оглуң келбээндир — деп малчыгына чугаалады. Оон арнынче дорт көөрүмден чалландым.

— Хөөкүй оглумну. Ырактузак черже сургакчылап, чонпун ажылын кылып чораан болгай аан — дээш, ашак иштинде хүлүмзүреди. А мээң караамда оон эртемсүүлдүг оглу — Витяның бажыңында көргеним хамык чүве ол-ла хевээр чуруттунду, хөгжүм үнү кулаамда дыңналы-дыр.

Оглу, оглу... Ана идегел, ана чоргаарланып келген малчын, ачарыг-аржык ала!

Кезек болганда, экизи көрген, дежурный кадай сонгазынлап мени кыйгырды. Бухгалтерия өрээлинге дүрер-оруннардан салып берейн бе, чөпшээрээр силер бе дидир.

Арнам чырыш дээн. Эки кижилер бар-ла болгай. Барып-барып бисти, ийи ашакты ол хөөкүй дежурный кээргээнин ол-дур, бухгалтерия кабинединге орун салып бээр аян. Эжимнин өөрүүру-даа аажок.

— Оглумга эккелген эътеминг бар чүве ийин, оол. Чылыг өрээлге кандыг ирги але? — деп, ашак менден айтырды. Балконду ажыткаш, аңга салып кагдывыс. Хөөкүйнүң сеткилин хомудаттае дээш, ооң оглунуң бажыңынга чораан, көрген-билгенимни ыыттавадым. Литинмедим. Азы чаңыпканым ол бе, эшөөр?

Седен ХЕРТЕК.

Бай-Тайга кыдыраажындан

МИННИП ОРДУМ

Өөрүшкүңнү, аксың-кежиин
Хөө-биле былчап каар дег,
Өске кижи кадайынга
Хөнүм чок деп көөреп ордум...

Кожаңга орган аныяк кыс
Кончуунарны але? — дээнзиг.
Шырай-арны хуулуксап,
Чырыы чүгле чырташ дижик.

Бодум ынчан ыядыксап,
Бодалга алзы берзимее-даа,
Ажы-төлдүг не кижээ
Аажок ынаам миннип ордум.

КАРАКТАР

Кара-Хөл деп чараш хелдү
Караам-биле көрбээн болгаш,
Аалдар кезий, шайлап чораааш,
Арттан барып хараан ийик мен.

Өнү кара, терең холде
Өөр балык арбын дижип,
Өөрүм эрлер хөөреп турда,
Өске бодал мени чүглээп:

Карангы имир дүжер билек,
Кара-Хөлдү чыыда бээр
Ийи эжеш шолбан эвес,
Ийи караан менээ эргим.

Амыдырал орук-чирии
Амыр эвес, нарын-даа бол.
Хаимыг чүрээм ханызынга
Карактарын чырып чорзун.

Монгуш ДОРЖУ.

Тээли — Кызыл.

АДАЛАРЫ БОЛГАШ ООЛДАРЫ

Аалчылар бажыңында хостуг өрээл, артык орун чок дээш, дежурный кадай бисти хүлээп албады.

— Төрел бар, таныш бар? — деп, ол харын тывалап, бистеи удур айтыра-дыр.

— Бар-бар, ырак командировка чораан-дыр — деп, тазырыштыр харылаан кагдым...

Ам канчаар, демги дежурный кадай сандайларже айыткаш, аңаа дыштаның олурарын сүмелеп. «Оон көөр» деп кагды.

Автобуска аллы-чеди шак чораааш, арай шылай берген бис. Эжим каларчы кижи чорду. Олудувус Ак-Довуракта-на кожа болган. Арай аарыл турар. тыныштаар кижи болзу. Кызылда, мында оглу бар. Оозу эмчиге киирзин дээш, кызып чорун олурар болчук. Оглун Виктор дидир. Ийи чыл мурнунда дээди сургуул черии дооскаш. Кызылда бир-ле улуг албан черинде ажылдай берген. Орук ара ашак оглунун дугайын чоргаарланып, сеткилинин ханызындан менээ дыкала хөөреп чорду. Ындыг-ла ыйнаан хөөкүй. Дээди эртемниг артында-ла Кызылда ажылдап турар оглунга кым чоргаарланмас деп!

Ашакты оглунун бажыңынга чедирип каар деп шиитпирлээн мен. Кожам хоорайга шоолуг чорбаан болгаш кайда кудумчул дээрин билбес, харын менээн удур айтырып, четирип каарын дилеп чорду.

Бир эвес аалчылар бажыңында орун чок болур болза, ашактың оглунуң бажыңынга хонуп-даа аар чоор бе деп иштимде ынчаар бодаан мен.

Хоорайга мүн-не эртежик келген бис. Ашактың бижиттирип алганы адрес ёзугаар ол бажынга барган бис. Эжимнин ап чыраккы чүзүү база аар. Оглунга келген кижи, барып-барып малчын кижи, ындыг-ла ыйнаан. Киживис чогул. Дашкаар үнүп келгеш, улуг бажыңнын баарында сандайга элээн олурдувус-даа. Ол аразы та кайы хире болган чүве. Ийи-үш-даа катап таакпылажып кааптывыс. Чанывыс-биле оолдар, уруглар эрткилээш, бисче кайгааш, аразында бир-ле чүвени чугаалашкаш, тыдылады катты-гылаар-даа.

Чеже мачаар, чадашкаш аалчылар бажыңынга келгенивис ол. Сагыш ышкаш болган болза, арыг, чылыг, чырык өрээлге доктаап алгаш, чүнүп, арыгланып алзаа көрем! Че, мен-даа канчаар, бо эжим-не кээргенчиг-дир кадыы багай болбас ийикпе. Кызылда ооллуг, бажынныг ооллуг. А ол хиреде мында, бо аалчылар бажыңында сандайда инек-сокпа дег, соганайның олурар, кээргенчиин.

Ам канчаар, ашакты аалчылар бажыңынга каапкаш, аңаам чиик кижи ооллуң бажыңынга бага катап барыптар дээш, бодалымны эжимге чугаалаш, чорупту м. Төрээн оглунуң бажыны барда, ол хөөкүй малчын үйгуныш-даа чок, узун даңы атсы, сандайга олура хопарын бодаарымга, сагыжым аарыр, көрээм дакпыжаар.

Викторнуң бажыңы, адресин ёзугаар алырга, ындыгла ырак эвес, автобусташ, оон дүшкеш, ийи чүс метр хире кылаштаар. Кежээ апарган. Хүндүс чораааш, ооң квартиразы каш дугаар каттал дээрзин хынап көрүп, ылавылап алган мен. Ам-на харын соңгалары чыгыс! Амырай бердим. Хөөкүй ашак ам-на оглунуң бажыңынга, чылыг, чымчак черге хүндүледи, ямбыладып хонары ол-дур кылдыр бодаарымга, буттарым артында чиик. Үшкү каътче үнүп келдим.

Ойт, эжикке чоокшулап кээримге, та приемниги, та телевизору ол чүве, ынаар-ла аажок хогжүм дыңналы-дыр. Улус-даа алгыржыр, каттыржыр. Адрезимни каттап топтап көрдүм. Ийе, чээрби алды дугаар квартира ол-ла-дыр харын.

Дыңнагылап тур мен. Бодаарга, эзирик улус хевирлиг. Канчаар чоор дээш чүшкүүмну дыпбагыладым. Аныяктар, барып-барып эзирик улус ондагайлыг... Чок, ооллуң алазының дилээ-биле келген мен, ачазы мында келген, аалчылар бажыңында олурар деп ыңнаш, ол амыраар оң. Дораан-на барып, такси дилеп алгаш, баргаш эккеп алыр.

Шак ындыг бодал-биле эжикти-даа соктадым-на. Сураг. Оон арай дыңзыды сактай каапты. Бир-ле кижи эжик чыдында келди.

— Кто там? — дидир. «Кымыл?» дээри ол.

— Викторнуң алазы келген. Аалчылар бажыңында олур, сөглеп чор мен — дидим.

Дулгүүр кангыраан соонда, эжик ажыттына берди. Селбегер узун баштыг аныяк эр көскеттине-дир:

— Кайыын келдиң, чүү кижи сен, даай?

Херектиң ужурун база катап тайылбырладым. Ол аразында ооллуң чанында чоллак тар платьелиг, үгбегер баштыг, карактарын канчалдыр-канчалдыр будуп алган кыс келди-ле. Папирос сорган, карактары өлере берген. эзирби-ле илдең.

— Ачам кайда дидир сен, старик? Гостиницада бе? — деп, оол база катап ылавылады.

— Ийе, аалчылар бажыңында олур. Демин чордувус. Чок болдунар, оглум — дидим.

— Фу, Вить, оставь его! — деп, демги кыс нескинген чүве дег, ынча дидир.

— Че, ав хонгай аав. Эртен кээр ыйнаан — деп «Витьз көректенди.

— Чок, чок. Орун чок чүведир ийин — деп, холларым чала тудуп, ээрешкен дег тайылбырладым...

Ол аразында Викторнуң чанынга эзирик ооллар, уруглар карактарын имиреткен, таакпызының ыжыы менче үрүп каап кээп турдулар. А ындыы өрээлге ыыт дээрге — кулак уюк. Эжиктен көөрүмге, ооглуңнадыр, кыймыңнадыр чайганың таныласпаан ооллар, уруглар бар. Чамдык кыстарның эмиглери чартык-чамдыы чанагаш, ооргаларды база-ла ындыг. Тырып дыгып турган, кедирип каан дег чүүрлерлиг, хөйлеңиерлиг. Чамдык уруглар танцылаан эжи оолларындан аназ-ла куспактавгылап алгылаан, шимчээр-шимчевес чүве, чүгле ужаларының моң эттери, хырында чаа куткаш, шимчеткен саржаг дег, мөндүңээр. Киноларда-ла ындыг апарган чүве ол. Чогум ынчаар танцылап турганнарны караам-биле көрбээн болгаш, харын бир-бир магадап-даа турдум.

— Вить, аа Вить! Ам болзун че! Чоор сен! — дээн кыс үн дыңналды. Викторнуң карактарында мени «хей-ле келдиң, биске шаптыктава» дээнин эскерип кагдым.

Ол аразында бир семдер баштыг оол келгеш:

— Чүү кижи сен, улус дыштанырбас, чүн кижип тур. Чүнү күзей-дир сен, даай? — деп бо-ла. Кижимнин дижида кыйыраар. Атказ базыптым. Коридорда-ла болгай мен.

Шак ындыг «хөглүг» өөрүбиле алазын Витя деннеп, бо таварылгада кайызы херегил, ажыктыгыл деп деннеп, деңзилеп, улуг болалга алыстыг-даа ыйнаан.

Дижин ызырыыгылап, кыйырады дайнапгыланды. Карааның-на соогун! Херектиң ужуру өске талаже эргилер апаар чыгыы хирелиг. Чоорту атказарлавышаан мен. Демги оол хол-будун карбаннадып, мени иткилей берди:

— Чору, чору кырган. Сээн хөөзээ чок!

Күйгам соолаш диди. Хаваамда соок дер сыстып келгенин эскердим. Каклага тутунгаш, азырыган чүве дег, эжикче далажыптым. Үнүп келгеш, чаданы куду балырымга, буттарым черге дегбес чүве дег сагындырды. Дашкаар үнүп келгеш, улуг тындым. Хомудадым, хораладым. Кижиге эки чүве кылыр, дузалажыр дээш, ол оолдарга, сыйбың кыстарга ынчаллыр базындырдым...

— Чогул, оглуң келбээндир — деп малчыгына чугааладым. Оон арнынче дорт көөрүмден чалландым.

— Хөөкүй оглумну. Ырактузак черже сургакчылап, чонпун ажылын кылып чораан болгай аан — дээш, ашак иштинде хүлүмзүреди. А мээң караамда оон эртемсүүлдүг оглу — Витяның бажыңынга көргеним хамык чүве ол-ла хевээр чуруттунду, хөгжүм үнү кулаамда дыңналы-дыр.

Оглу, оглу... Ана идегел, ана чоргаарланып келген малчын, ачарыг-аржык ала!

Кезек болганда, экизи көрген, дежурный кадай сонгазынлап мени кыйгырды. Бухгалтерия өрээлинге дүрер-оруннардан салып берейн бе, чөпшээрээр силер бе дидир.

Арнам чырыш дээн. Эки кижилер бар-ла болгай. Барып-барып бисти, ийи ашакты ол хөөкүй дежурный кээргээнин ол-дур, бухгалтерия кабинединге орун салып бээр аян. Эжимнин өөрүүру-даа аажок.

— Оглумга эккелген эътеминг бар чүве ийин, оол. Чылыг өрээлге кандыг ирги але? — деп, ашак менден айтырды. Балконду ажыткаш, аңа салып кагдывыс. Хөөкүйнүң сеткилин хомудаттае дээш, ооң оглунуң бажыңынга чораан, көрген-билгенимни ыыттавадым. Литинмедим. Азы чаңыпканым ол бе, эшөөр?

Седен ХЕРТЕК.

Чечен чугаа

Кызыл хоорай. Красноармейская. 100

Редактор
В. Ф. ЧАДАМБА

ТЕЛЕФОННАРЫ: ◆ редактор — 3-43-34; ◆ оралакчылары — 3-33-91; 3-34-17; ◆ ариемная — 3-34-26; ◆ харыысалгалыг секретарь — 3-34-92; ◆ оралакчылары — 3-45-93. Киллистер: ◆ партийжи амыдырал — 3-36-82; 3-36-25; идеология — 3-34-57; ◆ совет сургузут — 3-34-99; 3-41-23; ◆ үлетөүр — 3-34-49; 3-36-73; ◆ агроүлетөүр — 3-41-16; ◆ культура — 3-39-15; ◆ информация — 3-37-11; ◆ чагаа киллизи — 3-39-03; 3-34-39 ◆ очулга — 3-34-93; корректорлар — 3-37-11 ◆ үндүрүкчүлер — 2-27-41; ◆ холуң келбейн бар-ганда — 2-32-75 ◆ бухгалтерия — 3-43-41;

Чылда 300 катап үнер Хемчээли 2 варлалга амазы

Тиражы 28000 экз.

Тыва АССР-ниң Ном үндүрер чер полиграфия болгаш ном садыгының керектериниң талазы-биле күүрүне комитединиң типографиязы Кызыл Щетинкин болгаш Кравченко кудумчуу, бажың № 1.

Чагыг № 531.

Индекс 54241.

ТЕЛЕВИДЕНИЕ

НОЯБРЬ 17

БИРГИ ПРОГРАММА МОСКВАДАН

6.30 120 минута. 8.35 Бистиң садывыс. 9.05 «Чөөн базар». «Ганджина» аас чогаал ансамблиниң оюн көргүзүү. (Таджик ССР). 9.40 Партнер. 10.10 «Бейсбол жирафтар, орус кантри болгаш оон-даа өске түүлдер». 11.10 «Биске кижилер дугайында чугаалап берген чогаалчы дугайында». Ж. Амаду. 12.05 Медээ. 12.35 «Найыралдың меридианнары». Совет гректерниң культуразының болгаш уран түүлүнүң 1-ги Бүгү-эвилел фестивалы. 13.35 Кинопрограмма. «XX чүс чыл. Дүвүренчиг үениң хрониказы». «Испания: республиканың эки, багай талалары». Уран-чечен публицистиг фильм. 14.45 «Дириг амытаннар оранында». 16.15 И. Селезнева режиссерниң фильмнери. «Хүндүскү поезд». 18.00 «Делегей панорамазы». 18.45 Мультфильм. 18.55 Тамара Вольская (домра) ойнаар. 19.10 ГДР (ГФР) телерадиокомпанияның кежээни. 21.00 «Үе». 21.30 Шыдыраага делегей маргылдаазы. 21.45 ССРЭ-ниң чазаанда. 21.55 ГДР телерадиокомпаниянның кежээзиниң уланчызы. 00.55—01.20 Медээлер.

ИЙИГИ ПРОГРАММА МОСКВАДАН

8.00 Эртенги гимнастика. 8.20 Телепрограмма «Өт-бүле». 9.20 «Арена». 10.20 «Менди-чаагай орукту күзедивис». Уран-чечен фильм. 11.25 Коллаж. 11.30 ССРЭ-ниң Дээди Совединиң сессиязында. 12.00 РСФСР-ниң Дээди Совединиң сессиязының үн демделгели. 13.00 Дешилге. Информция. Реклама. 13.30 Видеоканал «Кады ажылдажылга». Чап сарда (20.00) — «Тамчыктыг удунар, чаштар!». 20.30 Чугула интервью. 20.40 «Гималайлардан — Украинага». Телефильм. 20.50 Тамара Вольская (домра) ойнаар. 21.00 «Үе». 21.30 Улусчу хөгжүм херекселдеринге ойнаарының талазы-биле Бүгү-россия конкурузунуң киржикчилериниң концерти. 22.00 Бүт бөмбүү. ССРЭ кубогу. «Спартак» — «Динамо» (Москва). 23.55 Барымдаалыг фильм. 00.15 Аар ат. летика. Делегей маргылдаазы. 01.00—02.35 «Силерни Таймыр кыйгырып тур». Уран-чечен фильм.

• • •

Эде болбаазырадып кылырынга ажылдап болур болгаш 1 килограммның өртээ 10 көпеек чаа виноградты кызыгаарлаашкын чокка садып алырын Тыва АССР-ниң Садыг министерствозунун Кызылда садыг баазазы хоорайның болгаш республиканың чурттакчыларынга сүмелеп турар. Садып алыкчыларның күзээнин ёзугаар виноградты оларның бажынарынга чедирип берип болур. Садыг баазазының адрези: Кызыл хоорай, Калинин кудумчузу, бажың № 25, телефоннары 4-18-81, 3-32-11, 3-32-63.

• • •

«Веселый» деп аданы кадыр артты оюп эртер чаа автоөөрүктү ажыглалга кииргени-биле холбаштыр «Веселыйны» таварыыр автомашина оруунун хагдыганын Кызылдың оруксептелге-т