БИБЛИОТЕКА
им. А. С. Пушкина

Бүгү чурттарның пролетарийлери, каттыжыңар!

ШЫН

СЭКП Тыва обкомунуң, Тыва АССР-ниң Дээди Совединиң болгаш Министрлер Чөвүлелиниң органы

1988 чылдың июль 30 суббота № 176 (13776)

1925 чылда үдезилеттингеи.
Өртээ 3 көпеек.

СЭКП ТК-НЫҢ ПЛЕНУМУ

СЭКП ТӨП КОМИТЕДИНИҢ ЭЭЛЧЕГЛИГ ПЛЕНУМУ ИЮЛЬ 29-ТА МОСКВАГА БОЛГАН.

«ПАРТИЯНЫҢ XIX БҮГҮ-ЭВИЛЕЛ КОНФЕРЕНЦИЯЗЫНЫҢ ШИИТПИРЛЕРИН БОТТАНДЫРАР ТАЛАЗЫ-БИЛЕ ПРАКТИКТИГ АЖЫЛДЫҢ ДУГАЙЫНДА» ИЛЕТКЕЛДИ СЭКП ТК-НЫҢ ЧИҢГИНЕ СЕКРЕТАРЫ М. С. ГОРБАЧЕВ КЫЛГАН.

СЭКП ТК-НЫҢ ПОЛИТБЮРОЗУНДА

СЭКП ТК-ныҢ Политбюрозунуң июль 28-те болуп эрткен хуралынга СЭКП ТК-ныҢ ам болур Пленумуи эрттирер-ия-биле холбашкан айтырыгларны чугаалашкан.

ССРЭ-ниҢ күрүне шаңналдары-биле шаңнаар чурумну сайзырангайжыдар талазы-биле хей-ниити оргаииза-ларыидан, күш-ажылчы коллективтерден болгаш ажылчы чоннарден төп база чер-чер органнарынга кээп турар саналдарны хуралга чугаалажып көргеи. Шаңнал тыпсырыныҢ амгы чуруму демократчыдылга чорудулгазынга дүүшпейн, хамаатылар-лыҢ күш-ажылчы болгаш инитилел-политиктиг идепкейин хөгжүдеринге эки идиг бербейн турары база күрүне шаңналарыныҢ үнези кудулаасы демделеттинген.

СЭКП ТК-ныҢ ол айтырыг талазы-биле хүлээп алган доктаалында чүрттүҢ социал-экономиктиг хөгжүдезини дүргедедир соруглаарны шиитпирлээринге чедир алган улуг чедиишкиннерни дээш база ол херекке шаңнадын туурар кижиниҢ хүүда киирген салыышкыны дээш шаңнал тыпсырын боттандырарын демделеэни. Шаңналга хей-ниитиниҢ санал-оналыгга данныг, ажык-чарлыг-биле, социал чөптүг чоруктуң принсивин барымдаалап, колдуунда күш-ажылчы коллективиниҢ инициативазын барымдаадап киирер.

Беш чылдарныҢ түннелдеринде болгаш өске-даа болуушкуннарны барымдаалап, массалыг шаңнал тыпсырын, хамаатыларныҢ күш-ажылчы ажыл-чорудулгазыныҢ үезинде юбилейлери-биле холбаштыр шаңнаарын, а ол ышкаш республикаларны, крайларны, областарны, округтарны, хоорайларны болгаш чүрттакчылыг өске-даа пунктуларны шаңнаарын моон соңгаар болдурбазын чүүлдүг деп саналп. Ниитилел амыдыралыныҢ бүгү талаларыныҢ эде тургустунуушкунунга дүүштүр ССРЭ-ниҢ орденнериниҢ, медальдарыныҢ, хүндүлүг аттарыныҢ дугайында чүүлдерге өскерилгелерни киирери демделеттинген.

ЧүрттүҢ балык ажыл-агыйын эргелеп башкарарыныҢ кол схемазын сайзырангайжыдар талазы-биле ССРЭ-ниҢ Министрлер ЧөвүлелиниҢ саналдарын хуралдан деткээн.

Оон күжениишкиннерни болгаш курлавырларын далаш база океан тыныжынга меңнээш, ССРЭ-ниҢ Балык ажыл-агыйынын эвилел-республика министерствозуң ниитилэвилел министерствозу кыдыр эде тургузар. Чүрт иштиниҢ сугларынга балык естүрүн база бадык тударын эвиледелшкен республикаларныҢ, крайларныҢ болгаш областарныҢ агроүлетпүр органнарыныҢ эргелеп дамчыдып бээри көрдүнүп турар.

Афганистанга интернационалчы хүлээлгезин төлептиг азы эрес-маадырлыг күүседип турган, балыглаткан болгаш кадыг дайынчыларны медицина хандырылгазын организастаар эмчээшкинниҢ экижидер дугайында чүрттүң калбак хей-ниитизиниҢ киирип турар санаалдарын барымдаалап көрүп база деткивишаан. ТК-ныҢ Политбюрозу СЭКП ТК-ныҢ Херектер эргелелиниҢ Москва чоогунда «Русь» санаторийиниҢ баазазынга интернационалчы - дайынчыларныҢ медицина хандырылгазыныҢ төвүн тургузар деп шиитпирин хүлээп алган. ССРЭ-ниҢ Министрлер ЧөвүлелиниҢ Херектер эргелелиниҢ дыштанылга бажыннарыныҢ бирээзин ивилед уруглар эмнедгеп кылыр дээш дугайын киҥээнгейге алган.

Интернационалчы - дайынчыларга болгаш ажылчы чоннарныҢ аңаа негелде-херегледиг өске-даа категорияларга эмнелге-кадыкшылыгга дузалыг күштелдирээ-биле немелде арганы дилеп тывар чер-черде партия, совет, профсоюзтар болгаш комсомол органнарынга сүмделүп.

ССРЭ-ниҢ парламент бадууның чадазы-биле Совет Эвилелиниге кээп чораан япон парламентиниҢ депутады, Японияның премьер-министри чораан Я. Накасоне-биле М. С. Горбачеватуң бесеҢзазының түннелдерин Политбюро чугаалажып көрген болгаш, чүүлдүг деп саналп.

Делегей байдалының хөгжүдезиниҢ кол уламышкыннарының талазы-биле үзел үткалыг санал-оналга солчуушкунунуң болганының база совет-япон харылзаадарын бурунгаарладырынга, оларны хөгжүдеринге эки салдарлыг чедиреринге хамаарыштыр болган чугаалажыышкыннарның ажыктыг демделеттинген. Совет Эвилели биле Эфиопияның политиктиг кады хөделиишкиннерин ханыладырынче, экономиктиг кады ажылдажылганың чаа хевирлерин болгаш методтарын дилеп тыварынче ийи таланың чүткүлү сеткил ханышкын-биле демделеттинген. Эфиопияның чаңгыс аай чорууп болгаш девискээр талазы-биле бүдүш турарын, Эритрея айтырыын политика талазы-биле чөптүг шиитпирээрин, Африка Рогка тайбың болгаш чаагай сеткилдиг кожа-хелбээ байдалды тургузарын детпкир талазы-биле Совет Эвилелиниҥ принципиалдыг туружу бадыткаттынган.

СЭКП ТК-ныҢ Политбюрозунуң хуралынга иштики болгаш даштыкы политиканың өске-даа айтырыгларын чугаалажыкан.



«ШЫН» солуунуң КҮШ-АЖЫЛЧЫ АЛДАР ТУГУН бо чылын бир-де дугаарында Чөөн-Хемчиктеги «Большевик» совхозтуң «САЛГАЛ» уруглар садыныҢ сигенчи звенозунга тураскаадып көдүргеи.

«Салгалдың» коллективи иниитиниҢ малынга быжыг чем баазазын тургузарынга бодунуң үлүгүн киирип. 10 хире кижилиг звено Чечен Кууларның удуртулгазы-биле кызымак ажылдажып. 15 тонна сиген белеткээр даалгазын ажыр күүсеткеи. Бо ажылга Татьяна Монгуш, Дески-Кара Донгак, Көк Донгак, Зоя Куулар, Тамара Куулар эң-не шылгараан.

Аъш-чем программазын боттандырарынга ук коллективтиҢ шаа-биле бо удаада киирген салыышкыны ол. Мал чөми белеткээринииҢ шалыпчыларынга алдар болгаш мактал! Оларга деңгежиңер!

МАЛ ЧЕМИНИҢ БЕЛЕТКЕЛИНГЕ ИДЕПКЕЙЛИГ КИРЖИЛИҢЕР

СУУР БАРГАН, СУУР КИРГЕН...

Ол хүн аяс, каак, сигенчилерниҢ ажылдаарынга ёзулуг-ла таарымчалыг хүн болган. «Чаа орук» совхозтуң Хаяалыгда Төмүр Седиге удуртқан мал чөминиҢ белеткелинде бригадага чедип келдивис. Бригада төвүнде өг. Оон чанында чыскаай тургузуп каан сиген кезер машиналар кожуп каан ийи трактор, бир пресс-подборщик тур. Өгге кире бээривис, кижи-даа чок. Иштинде бөле ооаалап каан шуудак-дөжек. Саазын хааржакта када берген хлебтер, каш банка рассольник бар.

Өг иштинде бригаданыҢ ажылдаар хүн чуруму, кылыр ажылдарының планы, кижи бүрүзүниҢ кылыр ажылының нормалары, ажылдап турар кижилерниҢ дазызын кылган азып каан. Ында ажылдап турарлар 18 кижи. Олларның кылып турар ажылдарын дүжүнде бижип каан. Хүн чурумунда эртенгиниҢ 5 шактан кежээкиниҢ 21 шак 30 минутага чедир ажылдаары көрдүнген.

Бригада төвүнүң чоогунда алаакта трактор дагжап ажылдап чоруп тур. Ол бригаданыҢ трактористи Коммуна Сагаачы болду. Оон-биле чугаалаштывыс.

— Бо суггаттыг шөлдүң сигенниҥе июль 5-те кирдивис. Бистиң механизастаттынган хову бригадазында техника-даа, кижи-даа күүжү четчир. Моон 100 ажыг тонна сигенни белеткээн бис. Амдаа кезер сигенивис хөй. Чогум сигенниң дүжүдү чамдык черлерде эки, өскелеринде арай тарамык үнген. Кескен сигенивисти пресстээш, кыштагларже сөөртүп турар. Мен пресстээн сигенилерни машинага чүдүреры-биле чаңгыс черге бөлүп турдум —деп, ол чугаалай-дыр.

Бригадада ажылдап турар кижилер кайда барганын айтырдывыс. Ол элээн боданып ора, чугаалай-дыр:

— Поварывыс аъш-чем алыры-биле суур барган. Өскелери база суур киргеи. Дүүа чаъс чагган, ынчангаш чоруткан — дээш, өөрүнүң кажан чорутканын чажырар хевирлиг болду.

Бистиң барганывыстың мурнуу хүнде кежээ, дүне чаъс чагганы-ла шыы. Ол хүн бригада ажылдаваан.

Үстүнде көргеним чүүлдерден алгап көөрге, ында ажылдап турар кижилериниҢ ажылдаарынга, чүрттаарынга таарымчалыг байдалды тургуслаан. Аъш-чем хандырылгазы база хирелиг. Чаңгыс өгге ынча хөй кижи хонуп сынчырының кандыг-даа барымдазы чок. Шак моон алгап көөрге, ында ажылдап турарлар хүндүс ажылдаш, кежээ суурда аалдарынга хонуп алгаш, кээп ажылдап турар.

Суурдан кээп ажылдаарында ажылга кандыг-даа будурукчулуг эвези кымга-даа билдингир. Суурга хонгаш кээрде, демей-ле 9 шактан ара келбес, кежээ база-ла эрте аалдарынче чана бээрер. Ынчангаш өгде аскан хүн чуруму эрекгей чүве хевирлиг. Аҥаа доктаамал хонуп турган, ажылдаан болза, оон-даа хөй сигенни белеткээн турары чугаажок.

Совхозтуң мал чөминиҢ белеткелинче чаңгыс черге ол хире хөй техниканы, кижи күүжү моңгызын чүве болгаиза, агроном, мал чөминиҢ белеткелининиҢ талазы-биле директорнуң орлакчызы чүүү хайгаараи турары, чүүү кылып ажылдап турганы бодунмес.

Шак бо байдал-биле ажылдаар болза, планныг ооаалдаларны күүседири берге деп түннелге кээр-дир.

Бистиң чорааныыстың бичии мурнунда совхозтуң чаа соңгуткан директорун Д. С. Хорлуу бригаданыҢ ээл-чүүнге чораан барган болду. Ол дарга оон элээн түннелди үмдүрер ужурлуг. Совхозтуң мал чөминиҢ белеткелинде ажылдап турар чаңгыс-ла бригадазы ол.

Ажыл-агыйның хойжу бригадаларыныҢ, сүт-бараан фермазының коллективтери, суурда албан черлери, организациялар мал чөминиҢ белеткелинче ам-даа массалыг-биле кирбээн.

Суурда болгаш малчыннарның аалдарында чайгы үеде дыштанып турар өөреникчилерни, студентилерни ажыттап, оларны база ол ажылче хаара тударын күзеп-иг. Мал-га эки шынарлыг эдек чемка белеткеп алырының үези болдур.

Совхозтуң директсиязы, ында кээп Советтиң күүскому болгаш көдээ ажыл-агыйның спецыалистери малга быжыг чем-суурну белеткеп алырыбиле бүгү чонну кажан масса-лыы-биле хаара тудуп киирерил?

Николай ДАЖИНМАЙ.
(«Шынның» корр.).

Мал чеми белеткээр талазыбиле шалыпчы айны Сүт-Хөл районда чарлаан. Бо чугула кампанияда пионерлерден эгелээш, пенсионерлерге чедир киржип турар.

Баян-Тала ортумак школазының Эрестер аттыг бүдүрүлге бригадазының кежигүннери 70 тонна сигенни белеткээр планныг. Бөш хонуктуң түннели-биле ук коллектив «Октябрь 30 чылы» совхозтуң сигенчилериниҢ бирги черни алгаш шаңнаткан. Бригаданың ажылдаарынга таарымчалыг чүүлдерни тургускан, көренгичилерни дериг-херекселер-биле хандырган, сиген кезер бир тракторну, хөпээннерни дажыглаары-биле бир автомашинаны оларда быжыглаан. Школаның бүдүрүлге бригадазы эрткен чылын малчыннарга 114 тонна сигенни белеткеп берген.

ЧУРУКТА: (солагай талазында) «Эрестер» бригаданың кежигүннери сиген бөлүп турары.



Мал чеми белеткээрге



«Сүт-Хөл» совхозтуң Бора-Тайга салбырында пенсионерлер эң-не идепкейлиг киржип, өскелерге үлегер-чижээн көргүзүп турарлар. Ол суурдан ажыл кылып шыдаар он пенсионер боттары база школачыларны эвилелдеп алгаш, түс-түс звенолар болуп алгылаан ажылдап турарлар. Сиген кезер үе кээрге. Чыргал Ойдупович Ховалыг биле Белек-Байыр Монгеевич Ондар бажыннарынга олура албас, кадыырларын туткулаш, суур адаандa шөлдерже, алаактарже базыптар.

ЧУРУКТА: (ол талазында) Ч. Ховалыг биле Б.-Б. Ондарның звенозу.

РСФСР-ДЕ БИРГИ ЧЕРДЕ

Тыва АССР-ниҢ Чүрт үлетпүр министерствозунуң адынга Москвадан өөрүнүүр медээ келген. Россия Федерациязының автономнуг республикаларының, крайларының болгаш областарының бирги чартык чылда чарыжынга үк министерстволуң коллективи бирги черни алганын ында дыңнаткан. Бо чылдың беш айларында Тыва АССР-ниҢ Чүрт үлетпүр министерствозу РСФСР-ге 37 дугаар черге турган болза, алды айларның түннелдеринде бирги черже үнген.

Хандырылга талазы-биле кезээде көрдүүнүң хүлээлгелерин, чоннуң хереглел барааннарын бүдүрериниҢ темпилерин өстүрер талазы-биле планныг ажыр 55 муң рубльдин арыг орулгазын алган.

Валерий ООРЖАК.

СИГЕН ШӨЛДЕРИНДЕ

Улуг-Хем районнуң «УТКА 25 чылы» совхозтуң мал чеми белеткээр үш бригадазының арасында социалистиг чарыш үдам калбарган. Совхозтуң ниити сиген белеткээр планы 3946 тонна. Ынчан кээрде бир бригада бир муң үш чүс ажыг тонна сиген-белеткээр хүлээлгелиг. Арыг-Узуу салбырда хооруң механизатор Николай Чашка удуртқан бригаданың сигенчилерге, сөөлгү медээ-биле алырга, шалыпкын ажылдап турар. Олар 470 тонна сиген-ни кезип, бөлүп, сараатташ, социалистиг чарыштың мурнунда чоруп турар. Сигенчидер аяс, каак хүннерни халас эрттирбес дээш сорук киргеи.

* * *

«Сүт-Хөл» совхозтуң ажылчылары часкы хову ажылдарын болгаш хой дыргыдазын эрте доосканнар. Бо хүннерде мал чөминиҢ белеткелинде олар идепкейлиг киржип турар.

Бора-Тайга салбырының ажыл-ишчилери Шөлде-Тей хову-трактор бригадазының сиген шөлдеринде кестинген сигенни чидириг чокка ажаап алырынга улуг дузалыг көргүскен. Олар чаңгыс хүн иштинде 20 гектар черниҢ сигенни болуп, сараатташ. Түннелинде үжен ажыг тонналыг ийи сараадыгны тургускан.

«ДУМЧУККА ТУЛГАНДА БЫЗАА СУГЖУ»

Бии-Хемге час орайтап дүшкен. Чай эгезинде барык ийи ай каанналп. Үнүштүң «үлдезин ара болган. Ындыг хевирлиг хөннерге алыскаш, район-нуң беш совхозу мал чеминиҢ белеткелинче озалдап киргеи. 14 500 тонна сигенниң 2000 ажыг тонназы белеткеттингеи. Өрткен чылдың ол-ла үези-биле деңнээрге ажаап алдынган сиген барык ийи катап, сеңаж салыры үш катап озалдап турар. Хожудаашкынның чылдагаанары тодаргай: погаан ажаалдага кижилерниҢ болгаш техниканың белеҢ эвези, удуртукчуларның болгаш специалистериҢ олутпал, шүүлген хөделиш турарын, четкеттерни чайладырының оруктарын дарый дилеп, дээштиг хемчеглерниҢ үезинде албайн келгеи. Оон-биле кады мал чеми белеткелининиҢ шынарынче киҥээнгей кошкак. Кыжын азыраар малдың продукциязын көвүдедир дээш эвес, а медээге киирип, отчёттаар саннар деп чүткүл чаагай чыттыг, сүүзүниүг сигенни кезип, балуп ажаап алырыга шаптыктап турар.

ПЛАН КҮҮСЕТТИНГЕН, СОРУЛГАЛАР САЛДЫНГАН

Ол хүн Кур-Чер суурнуң когаан театры болгаш спорт шөлдери эвилелдәшкен республикаларның, спорт нинтилелдеринге болгаш янзы-бүрү өнүт туктар-биле шиметтинген, «Хүреш» когаан театрны долгандыр машина-техника, автосадыглар бүргепкен. Ында-мында мурнакчы малчыннар, саанчылар, механизаторлар, тудугжулар болгаш бүдүрүлгенин янзы-бүрү мергежилиниң хоочуннары болгаш аныяктары бөлүүнүп алган чугаалашкан турлар.

Он ийги беш чылдың үшкү чылының бирги чартыында кымның канчаар ажылдаанын түнел көөрү-биле байыолыг хурал болуп эрткен. «Тинделге» совхоз чүгле Кызыл районда эвес, а республикада экономика талазы-биле туруштуг, культура талазы-биле ледиг совхозтарның бирээзи.

Кандыг-даа ажылда кижи чартык чыл иштинде канчаар ажылдаан эвес мен деп чүвени дезиглеп көөр, саналар, шүглүнер үжурлуг. Совхоз ол талазы-биле түнелди үндүрген.

Эрткен алды айларда совхоз сүт бүдүрелгинин планын 103,2 хуу, эттиниң 116,2 хуу күүсеткен. Ажык-ажыг дужаарының планын күүседири-биле бүгү хемчеглерни ап чорудуп турар. 1988 чылдың бирги чартыында бо саннарны үндүрген көргүзүг самбыразында бижээш аскан. Оон ангыда ажыл-агыйның адырлар аайы-биле тинлекчилерниң фамилияларын, аттарын кызыг будук-биле бижээш аскан.

Совхозтуң экономиказын быжыглаарынга, оон социал айтырыын шинтпирлээринге чүгле совхозтуң администрациязы эвес, а ында партия, комсомол комитеттери болгаш Советтер органнары база өске-даа хөй-ниити организациялары үлүг-хуузун киирип турары өөрүнүүр. Совхоз чамдык кижилерни кызырган, үүрмек черлерни каттыштырган, бар аргаларны саналап көргеш, оон соонда бот-акшаланыышкынче бүрүнү-биле киргеп.

Совхозтуң малчыннары бо чылын партияның XIX Бүгүэвилел конференциязының ажыттынарынга чедир чартык чыл планын күүседип алыр соруглганы салгаш ажылдап турганнар. Дыка хөй малчыннар конференцияны чедишкинниг уткаан. Үк конференцияның делегады Т. И. Бэвыллың өөнүң ээзи Эрес-оол Борбай-оолович Ховалыг бо чылын төрүүр 100 хойдан 109 хураганны алгаш, совхозтуң чемпиону болбушаан. Улуг ажылагыйының чедишкиннериниң делгелгезинче баар путёвкабиле шаңнаткан. Хоочун кадарчылар Севил Монгуш, Зоя Күжүгет Э. Б. Ховалыгдан дудак чок ажылдаашын демделеп каары артык эвес. Малчыннарның чедишкини—малды кыштан хүрээ ажырганы. Кышка оларның белеткели эки боон, чайгы үелерде төрүүр хойларны семиртип алганыдан хамаарылгалыг болганы ол. Үстүнде малчыннар хойнуң баш санын чүс хүү камгалап алганнар. Эки малчын кезээде кежээзи-биле ат чедип алыр. Ындыг кижилер тывынгыр, чогаадыкчы ёзу-биле ажылдаар. Чайын шанаашны белетке дээри ышкаш, кышка ыяк белеткелди чайын чорудуп турар. Ылангыя Эрес-оол Борбай-оолович Ховалыг боду майгынны чүдүрүп алгаш, хоюн сүргеш. Чедерниң ховузун бир кылдыр малын өткарып чайлаар. Үргүлүү одар солуур болгаш оон хою семис, шыырак. Мал ажылынга оон бир чажыды ол.

Совхозтуң малчыннарының аразында ажылынга харыысалга чок, чалгаа, шүшпеп, чүгле «эккелинер», «кылып берниер» дээр малчыннар бар. Оларга Сергей Лама-Суу, Март Салчак, Аяс Ондар, Кара-оол Сарыглар болгаш өскелер-даа хамааржыр. Үстүнде адааным эки малчыннарбиле оларның аразында ылгал чок. Одар-белчиирп база-ла Чедер ховузунда. Кыштаа безин суур чоогунда, сигенширбинлди деңге үлештирип бээр хирезинде, чүс башка онаштыр 46, 50 хураганнар ап, хөй хой чидирип, оор-сукка алзыр чоруктары эвээш эвес. Амгы үениң негелдезинге дүүштүр ажылдавас, боттарындан негелде чок, чүве кылырындан чалгаарап, «хуның даарталап» турда саныг хонук эрте бээр. Бир көөрге күс дүжүп келген боор. Ындыг малчыннарның орнунга аныяктарны мал ажылынга өөретккени дээре.

Совхозтуң удуртукчулары чартык чылдың түнели-биле социалистиг чарыштың тинлекчилери болганнарны УАЧД-же баар путёвкаларбиле болгаш өртектиг белектер-биле шаңнаан. Чартык чылда эки ажылдап турган, чангыс хүнде чүрүм үрээш, бодунуң күш-ажылын бүжартадып турар кижилер база бар. Сүт-бараан фермазының мурнакчы саанчызы Чечек Лакпа бир инектен 1132 кг сүттү саап алгаш, бирги черге турган. Ол чангыс хүнде ажылга эзирик келгеш, бир дугаар черден—УАЧД-ге баар эргезин казыткан. Ажыл шагы үзер, ажылдан эрте чоруур, орай келир кижилер совхозтуң ажылчыннарының ортузунда эвээш эвес. Бо талазы-биле совхозта профком дарый хемчегин ап, тайылбыр ажылын чон ортузунга чорудар ужурлуг.

Часкы хову ажылдарынга механизаторлар, чолаачылар болгаш ында хаара туттунган кижи бүрүзү багай эвес ажылдаан. Тракторист Отук-оол Монгуш К-700 деп трактор-биле 2200 эталон-гектар чер чарар тургаш, 2227 эталон-гектар кылдыр күүсеткен. МТЗ деп трактор-биле Валерий Монгуш 650 эталон-гектар черни чарган. Ол ышкаш чолаачылар Борис Сая план ёзугаар 45800 тонна-километр эртер тургаш, 75158 тонна-километрни эрткен. Алдын-оол Куулар база Саяндан чыдып калбаан. Олар совиалистиг чарыштың тинлекчилери болбушаан, чартык чылдың түнелиниң-биле өртектиг белектербиле шаңнатканнар.

Күш-ажылга бердинген, боттарының алган социалистиг хүдээлгелерин ажыр күүседип турар улуг-даа, аныяк-даа кижилер совхозта хөй. Мергежилиниң айты-биле тинлекчи болган мурнакчыларны совхозтуң директциязы шаңнап, мактаан. Ынчалза даа чартык чылдың түнелин үндүрген хураага шаңнап алыр чамдык кижилериниң кедбээни хомудаңчыг болган. Хураага келбээн кижи дээрге бодун болгаш өске эш-өөрүн хүндүлеп билбезинин база бир херечизин болур. Моон алгаш көөрге, чүрүмүнүң аскап турарының база бир чылдагааны ында.

Совхозтуң директциязы болгаш ында хөй-ниити организациялары чоннуң социал айтырыларын шинтпирлээрингге үлүг-хуузун киирип турар. Чүгле бо чылдың алды айларында 12 өг-бүле чаа бажыны алган, сес өг-бүле амыдырал-чуртталгазын эңижидеринбиле делгем чуртталга шөлүбиле хандыртынган. Чыл төнүзүнге чедир он алды өг-бүле бажыны алыр. Ынчангаш Кур-Чер суур хүн келген тудум сайзырал, чоннуң чаагай чоруунче, кижи факторунче хөй-ниити организацияларының сагыш салып турары өөрүнүүр.

Чартык чылды түнеп тура, чедир кылдыммаан ажылдарже кичээнгейни угландырары күзенчиг. Кол күштүг мал чеминиң белеткелиниче мөөнээр. Ынчангаш дүжүт ажаалдазынга чедир мал чеминиң белеткелин бүрүн доозар дээш совхозтуң механизаторлары бар аргаларны ажыглап турар.

Чартык чылды түнээн байырлыг хурал соонда спортчу оюннар болгаш концерт болган. Чонну мынчаар чыып хураддадып, хөөнүң киир шаңнап, мактап каарга, кижи бүрүзүнүң хей-аъды кирип, улам эки ажылдаар сорулга-биле тарап чанганнар.

Монгуш ӨЛЗЕЙ-ООЛ.

ТОРГААЛДЫҢ ХЕМЧЭЭЛИ ӨСКЕРЛИР

Күрүнеңиң байлаа болур аңмең, куш бүгүдезин камгалаары кижи бүрүзүнүң хүлээлгези дээрзин эки билир бис. Ынчалза-даа чамдык ийи-чаңгыс кижилер оны эки биле тура-ла, халас кежикти алыр-чиир дээн хотпак сеткил-биле аң-меңни төтчеглеп, кандыг-даа чөпшээрел чок үзүткап турар таварылгалар ам-даа бар боон турар.

Бо чылдың эрткен алды айларында байдалды ап көрээл. Кандыг-даа чөпшээрел бижии чок төтчеглекчи кижилер эрткен чылдың бо үезин-биле деңнээргe, аң-меңни 4,5 катап хөйүү өлүрген. Аликсак-чиксек төтчеглекчи кижилер бо чылдың бирги чартыында 3 сыыны, 7 элик ти, 1 хаваны чөпшээрел чок өлүрген. Моон мурнунда чылдарда элик-хүлбүзүү төтчеглекчи ёзу-биле үзүткап чок кылыр чоруктар төп районнарга көвүдээн турду. Төтчеглекчи чорук бо чылын Бай-Тайга, Өвүр, Барыын-Хемчик, Эрзин, Тес-Хем районнарда нептерээн боон турар.

Күрүнеңиң аныяк фондузунга когарал чедирип, хуузунда ажык-кончаа бодаар, алыксак-чиксек ийи-чаңгыс кижилерни илередип тывар талазы-биле ажылды ам-даа чогуур деңнелде тургуспаанындан мындыг чоруктар боон турар. Өвүр районнуң Бора-Шайда чурттап турар Михаил Дагбал, Чөөн-Хемчиктиң «Искра» совхозта Сергей Монгуш, Барыын-Хемчиктиң Эрги-Барлыкта Анатолий Монгуш, Өвүрүнүң Торгалыг суурда Александр Допул, Эрзинде Владимир Шижээ, ол-ла районнуң Нарын суурда Валерий Бичe-оол кандыг-даа чөпшээрел чок аянар чоруп турган, бир-бир элик ти даялап өлүрген. Оларның кижи бүрүзүн 200 рубльге торгаан.

Күрүнеңиң аныяк фондузунга улуг хемчээлдиг когаралды чедирип турар төтчеглекчилерни база илередип тыпкан. Бай-Тайга районнуң Бай-Талда чурттап турар Баяңды Иргит кандыг-даа чөпшээрел чок бир сыынны, бир элик ти өлүрген. Ол дээш Б. Иргитке 700 рубльге торгаал онаагал. Ол-ла районнуң Кара-Хөл чурттуг Иван Хомушку үш сыынны чөпшээрел чок өлүрген дээш 2000 рубль төлээр кылдыр торгаткан. Бо үстүнде ады киргеи төтчеглекчилерни аныяр чурумун хажыдып, аныяр фондузунга когарал чедирген дээш торгаал онаарын эргиде турган аныяр дүрүмүн барымдаалап боттандырган бис.

1988 чылдан эгелеп, РСФСР-ниң девискээринге чаа аныяр дүрүмүн РСФСР-ниң Аныяртывыш кол эргелели ажылдап кылгаш, ону күштүг болдуруп бадылаан. Ол дүрүмге үндезилээш, Тыва АССР-ниң девискээринге аныяр дүрүмүн чаартып, эде кылып турар бис. Чаартып кылган дүрүмүң республиканың Министрлер Чөвүлели бадылаан соонда, ол күштүг болу бээр. Ынчан ол ан-чыларга, чоигга хажыдып болбас хоойлу болу бээри чугаажок.

Чаа ажылдап кылган аныяр дүрүмү күштүг болуп кирген соонда, аныяр фондузунга чедирген когаралдың торгаалы ийи катап улгады бээр. Чөпшээрел чок сыын, буур аткан кижилерге онаар торгаалдың түңү 1000 рубль, элик, чер хаваны өлүрген дээш 300 рубль, адыгнын 400 рубль, киштин 500, морзуктуу 200, норканы 300 рубль чедир өзер. Өске-даа аң-мең, күштарны чөпшээрел чок өлүргенде онаар торгаал ийи катап улгадыр.

Аң-меңнивистиң баш саның ховартатпас, оон өзүп көвүдээрин чедип алыр, төтчеглекчи чорук-биле демисселди күштелдирер дээш чон ортузунга тайылбыр ажылын калбартып чорударын үе неген келген. Төтчеглекчилер-биле демисселди улам күштелдирип, аликсак-чиксек ийи-чаңгыс төтчеглекчилерни илередип тыпкаш, оларның күрүнеге чедирип турар когаралын ажык-чарлыг болдурар үжурлуг бис.

Альберт САНЧАТ,
республиканың Аныяртывыш ажыл-агый эргелелиниң улуг охотоведи.

БЮРОКРАТИЗМ—АРАВЫСТА

Шаанда мен сөңгүлда кампаниязынга бодумнуң шаамбиле киржип чордум, көдээ Советтерже сургакчылап шаг болдум. Сөңгүлданың чарын хандырар, оон политиктиг үжүр-утказын сөңгүкчү бүрүзүге чедирер дээш чон аразынга дүн-хүн чокка ажылдаар чүве болгай.

Ам-даа мындыг, бүгү сөңгүкчүларның даизының алфавит ёзугаар тургузар, ол бүгү белен болу бээрге, сөңгүлда участогунга азып чарлаар. Сөңгүлда эртер черге кижилер үстүр эвес, дежурныйлар ында үргүлүү турар, билдинмейн барып болгу дег айтырыгларны тайылбырлаар. Агитаторларның идепкейн дыка бедик турган, олар хейаът-биле ажылдан, чойну сорук киирип турар болур чүве. «Сөңгүлдага сургакчылаар соруктур-ла агитатор» деп ырлап турганы үжурлуг чүве. Округтар хуралдары, депутатка кандидаттар-биле үжуражыышкыннар улажыр.

Бистиң Чербиде көдээ Советтиң девискээринге, сөңгүлдалар хиреңг эрткен ийин. Оон бээр кезек үе эрте-даа берген болза, сөңгүлдаларның келир кампаниязы саадаар эвес, өөредиг-даа болур ыйнаан, ынчангы байдалдың дугайын бижидим.

Сөңгүлда болур хүнүү чүгле солуннар дамчыштыр билип алдым. Кымны депутат кылдыр сөңгүүрүнүн белеткел ажылынга чаңгыс чөр-чүүтгүларым, колдуунда мен ышкаш, киришпээн боор, парторганизацияларга, үстүнде турар органнарга дутуржуп, сүмележип каапкан эрги чаңчыл ёзугаар эрткен ышкаш. Сөңгүүру-биле чедип кээп, бюллетеньня номчуп көрдүм: Валентина Николаевна Брюханова. Ол дээрге сөңгүүр кижим болган. Мээң-биле кады чораан өөм ишти, караа чедер эвес, кымны сөңгүүрдүр бис.— деп, айтырып-даа турду. Оон бадылап каапты-выс.

Айлар, харын-даа бүдүн чыл эрткен. Ол үенин дургузунда депутат кижи мен деп кым-даа бистиң бажыывыстың эжизин ажыдып көрбээн ийин.

База бир мындыг таварылга болду. Час. Эртең удуп чыдырымда эжик-даа сокталвайн аныяк ийи хереэжен кире халып келди, туруп бадыланар деп олар бисти далаштырды. Хеп кедер чай-даа чок, ак хевим-биле туруп кээп, чүү бадылаарын айтырдым. Бадылаар кижиниң адын бүлдетеньде бижип каанын чугаалады. Дүрген номчуптар хире каравам кеску эвес, чер кыры база четче чырывааң. Келген улустарның хаваржанче бюллетеньнеривисти сукку-лапкан бис.

— Чаа, кадай, кымны бадыладың?—дидим.

— Таң ыйнаан, айыткан хаваржаанче суп-ла кагдым — деп мындыг.

Эрткен хоочуу хүнеринiң бирээзинде Валентина Николаевна Брюханова бир эштиг паспорт чүрүмүн хынап чор бис деп келген кижи. Эжин-силерниң депутадыкар кижидир ийин дидi.

— Оо, депутадывыс-тыр силер аа?— дээш холуун туттум.

Суурнуң бир кезек черинде шупту кырган кижилер чурттап турар бис. Биске кандыг-даа агитатор деп кижи кээп көрбээн, округ хуралының, депутаттың отчётунуң дугайында айтырыгларны дыннаваавысыс-даа.

Арагалаашкынга болгаш алкоголизмге удур демисел чорудар дежурныйларны көдээ Советтиң күүскому тургускаынның сураан дыннаан бис. Кижилерниң аразынче кирип, чонга агитацияга чорудуп турар партия, көдээ Совет, ажылагый активниң черле таварыжып көрбээн чүве болгай, оларның чамдыызын танывааданаа мен. Чербиде девискээр айы-биле партия эге организациязы бар деп дыннаан мен. Оон секретары кым ирги? Чамдык дарга шинчилиг кижилерниң барааның көөрге дүжүметсин аажок. Олар кырган улусту керекке кайнын алыр боор. Чугаалажыр хире «чаза» кижиге таварышпадым. Негээр, хеме таварыыр байдал бар болдур ийин. Чагырып-дужаар чаңчылдың күштүүн, амыдыралдан оон адырлыйн турарын көрүп-ле чор мен.

Роман ОЧУР-ООЛ.
Күш-ажылдың хоочуну.

ШЫНЫ-БИЛЕ АЛЫРГА

«Шын» солуннуң арнынга «Күүсконың секретарының хүмүүдеп арынны номчуп танышкаш, бодумнуң бодалдарымны бижикседим.

Күүском секретарынга ажылдаанымдан бээр 20-гы чылче кирип тур мен. Бо чылдарның иштинде секретарь кижиниң ажылынче сагыш салып, оон дүтайында солуп арнынга бирген бирээ чокка бижээнин бир дугаар көрүп, ону сонуургап номчудум.

Шыны-биле чугаалаар болза, көдээ Совет күүскомунуң секретарының ажылын кижилер чедир билбес болур чүве. «Секретарь ажылы магалыг-ла, чүгле шынзылгалар бижип олурар» деп санаар, херек кырында ындыг эвес, оон кылыр ажылы коңчуг хөй. Ол дугайында харын солун арнында бижээп-дир. Келген чонга янзы-бүрү шынзылгаларны бижип турунда, херек кырында кылыр ужурлуг организассалыг ажылдар кылдынмайн чыдып калыр. Бо чүүлдерни болдурбас дээш кандыг ажылдарны кылыр болза экил?

Сөөлгү үеде чоннуң социал хандырылгазынче партия улуг сагыш салып турарындан янзы-бүрү моон мурнунда турбаан пособиелер, чинчелделер немежип турар, ынчангаш чонга бээр шынзылгалар кызыр-лыр туржук, улам өзүп турар.

Бистиң көдээ Советте 3 суур бар. Чылдың эгезинден эгелеп май айга чедир бир хүнде көдээ Советке 30-40 кижи шынзылгалар бижидип келирлер, а бир кижиге бээр шынзылганың саны 6—7 чеде бээр. Ынчангаш сөөлгү чылларда неделяда 2 хүнде шынзылгалар биживейн, ол хүниерде организастыг ажылдарны кылып турар бис.

Секретарының кол ажылын кылырынга шаптыктыг, хөй үени чарыгдап турар бир чүүл —чоидан чыып алыр камгаладыла төлевирп, көдээ ажылагый үндүрүү, бот-онаалда үндүрүү бооп турар. Мону чүгле чыыр эвес, чыгган соонда эңмежок квитанцияларны чара бижиири база бар. Бо үндүрүглерни чыырга чамдык кижилериң бериксевези база коңчуг болур. Бо үндүрүглер чыылдазынга активти, депутаттарны-даа кириштирип турар мен.

Ылаңгыя депутаттар Мунзук Күскелбаа, Владимир Чозутту, Баз-оол Күнзеннаа, идепкейживис Ульяна Сандан, өскелердээ биске дузаны чедирип турар.

Ынчалза-даа көдээ Советтиң ажылдакчылары кижилерден акша-көпеек айтыртынып чоруурга бергези аажок. Үндүрүт төлээри хамааты кижиниң бодунуң хүлээлгези. Ол бир эвес малды тудуп турар азы хуу бажыңныг болза, көдээ черде чурттап турар болганда, боду кээп төлээр апаар.

Бистиң көдээ Советтиң девискээринде 2 суурда (Арыскан, Арыг-Узуу) ажаалга кассалары бар. Чоидан үндүрүглерни дыңнадыглар ёзугаар ажаалга кассаларын таварыштыр төлеттирзе кандыгыл деп? Бир эвес ажаалга кассазы чок суурлар болза, совхоз бухгалтериязыдан даизы ёзугаар тыртып бээр болза, улуг идиг болур.

Көдээ Советтиң сессияларын эвээжедир деп саналга база каттыжар мен. Чүл дээрге бистиң көдээ Советтиң сессияларынга хүлээп ап турарывыс шинтпирлериниң чартык кезии саазын кырында артышаан боон турар. Бир сессия эртерге, ону протоколдап, шүглүмүүлелдиг саналдарны ажылдап кылып, шинтпирлерни күүседикчилерге чедиргеш, ону контрольдап четтикпейн турда-ла, өске сессия эгелээр, өске шинтпир хүлээп алыр бис.

Татьяна МАНДАН-ООЛ.
Улуг-Хем районда Арыг-Узуу көдээ Советтиң күүскомунуң секретары.

ХОЙЖУГА

Мал продукциязын көвүдедири хойжудан эгелээш, тускай эртемниглерге чедир кижи бүрүзүнүң тывынгыр ажыл-херээнден хамааржыр. Ынчангаш ажылдың алыс түнели чүгле ажыл-агыйжы эвес, а харын зооветеринарлыг хемчеглериниң дээштиинден болгаш хойжунуң билиинден, дуржулгазындан хамааржыр. Хойжу кижи чылдың бүгү эргилдезинде малды чемгерер, ажаарының чурумун хажыттайн шингээдип алыы чугула айтырыг болуп турар.

Моон чугула ужурундан Тыва АССР-ниң Агроүлетпүр комитединиң мал ажылының кылдызының тускай эртемниглери Б. Балчир, И. Беляков, Ш. Монгуш олар «Хойжуга сүмеэ» деп чаа солун номчугашты тургусканнар, оон чырыкче үнген тиражы — 5000 кезек.

«Хойжуга сүмеэ — төрүүр хойларны, кошкарларны ажаап-азыраарынга, чаш хураганнарны менди дерүктурарынга, чамдык аарыглардан малды баш удур камгалап, эмнеп, дуза чедирериниң арга-ларын чымыштыг хойжуларга сүмелеп турар.

Сандан САНДЮ.
Номчукчу.

ХӨЙ-ЛЕ БОЛЗА...

Тес-Хем районда «О. Шынаа» совхозтуң хоочун малчыны Өдекей Доктугунун чайлаа Хоолу-Хемнин Узун-Ойда турар. Ында ът-сиген эки үнген. Хойжу анаа малын эрте-ле кыргышкын, чүгдүргаш чеде берген. Кадарган ирттериниң бирээзинин-не ортумак деңзизин 45—50 килограмм чедирер дээш малын одарладып кадарып турар.

Бо малчынның бир эки чаңчылы болза, кыштагдан көжерде ында хамык чүүлдү белеткеп каар. Ө. Доктугу келирге кышка 15 тонна сигенни база 5 тонналдан эвээш эвес көк-суланы белеткеп алыр хүлээлгелиг. Чүгле оон-биле кызыгаарлаттынмас, харын сигенни 20—30-даа тонна чедир белеткээри-биле ам оолдарыбиле демнежип алгаш сигеннеп кирипкен.

Найгын-оол ДАМДЫН.
Өвүр район.

ЧӨПТҮГ ЧОРУКТУ БАРЫМДААЛАП...

Хүндүлүг редакция!

Апрель 26-да «Шынга» үнген «Күүсеттинмээн чагыг» деп чүүлүмге хамаарыштыр өөрүшкүлүг мелээни силерге дыннадын ор мен. Ссвет тургузуг килдининге телефон-биле дамчыткан-даа болзумза, байдалды тода билип алыры-биле чагаа база бижип орарым бо.

Мээң чагаамны «Шынга» үндүргени «Северовостокэлектромонтаж» трестиң Шагаан-Арыгда участогунга бажың бээринге сөөлгү идигин берди. Хоорккүүскомнуң секретары Хоюг Өктек-ооловна Даржайга очулдурткаш, «Шынның» ол номерин туткаш, хоорккүүском даргазы Сергей Фёдорович Киреевтен черле салдынмадым эвеспе.

Даргам ам-на ол айтырыгны шинтпирлеп берди. 12 аал чурттаар чаа дужаттынган бажыңдан бир өрээл бажыңны «Северовостокэлектромонт аж» участогунга хуваап берди. Ол бажыны Шагаан-Арыгның № 8 училищезин 1984 чылда дооскан электромонтажник Сергей Тюлюшевич Кызыл-оолдуң өг-бүлезинге коллективтиң иштинде оочур ёзугаар берди-вис. Өг-бүлезинiң кижи санын (бир айлыг чаш уруглуг), участокка ажылдаан стажын, бажында оочуруун — бо чүүлдерниң шуптузун сагыш, социал чөптүг чорукту барымдаалаан. Солунда ады киргеи Нурали Маниаков од участокка 1985 чылдан эгелеп ажылдаан. Ол өг-бүле кыш удур вагончикке чурттай бээрге, хөй уруг-дарыглыг улус боорга, оларны Кызыл-ооллардан бичии мурнадыр-даа болза бажың ап бээр бодап турганым ол. Ам Маниаковтарның өг-бүлези «Шагаан-Арыг тудуг» трестиң общежитиезиниден өрээл алган, ында чурттап орлар. Улуг уруу школада өөренип турар, бичиизи 7 айлыг (3 уруглуг) өг-бүлеге 1 өрээлге чурттаары бер-ге болбайнаан. Ынчалза-даа эрги хоорайда, чаа хоорайның общежитиелеринде олар дег, олардан дора-даа байдалда өг-бүлелер хөй болгай. Бо бажыны Кызыл-ооллардга бергенинге коллективтиң ким-даа удурланмаан, Маниаковтарның херээжен өг ээзи безин «ам-на бистиң мурнуувуста кижи чок, оочуру бисти мурнаазы ишки чүве» Маниар болган-дыр бис» деп орар чорду. Общежитие-даа болза, вагончиктеи ылгалы улуг-ла болгай. Чоп шупту бергедеп турар чүвени черле кызып маниар апаар.

Немеп каар бодаан чүүлүм болза, бажың айтырыы бергедежип-даа болза, шинтпирлеттинип турар-дыр, ам «Северовостокэлектромонта ж т ы н» ажылчыныарындан «Шагаан-Арыг тудуг» трестиң өске тудугжулары-биле бир дең шудургу ажыл негеттинип турар. Оон эрги хоорайда эмнелгенин, школаның, автотранспорт бүдүрүлгезиниң ам-даа 140 хире аалдың көжери, чаа хоорайда өске-даа өг-бүлелерниң бажың айтырыгны шинтпирлээрин дорту-биле хамааржыр. Эрги хоорай көжүп кээрге, район төвүнге туттунар тудуглар ам-даа хөй. Социал-культура объектилерин санавайн, чангыс Тываның цемент заводунуң тудуун айтып каарга-да четпир боор.

Ол заводтуң электромонтаж ажылдарын кылыр ажылчынар ам бо бажың ап берип турарым оолдар-да болгай. Профессионал-техниктиг училищелерниң доозукчулары дооскан мергежили-биле ажылдавас, тудугга изыртынмас дээр-де болгай бис. Ажылдаар, чурттаар байдалды тургузуп бербейн чыткаан. Шагаан-Арыгда «СВЭМ»-де № 8 училищени 1984 чылда электромонтажник боон дооскан Андрей Чедер-оол, Анатолий Монгуш, Олег Чымбал-оол, Сергей Кызыл-оол шупту мергежили-биле ажылдавышаан, боттарының, уругларының, уругларының уругларының чурттаар хоорайын тутчуп, боттарының улуг-хуузун шаа-биле киирип чоруурун оларны бажың-балгат-биле хандырып турар кичээнгейге база деп бодаар мен. Чедер-оол Монгуш, Анатолий Монгуш, Сергей Кызыл-оол «СВЭМ»-деи бажын алган, Чымбал-оол эрги хоорайдан көшкен. Олегти дүрген көжүрзүн деп дилегин хоорккүүскомче база киирдивис.

«СВЭМ»-ниң девискээринде ам уруг-дарыг чок бир өг-бүле. Ах-Довуракта боттанаан бригадир чурттавышаан. «Дош шимчей берген» дээр болгай, айтырыгны моон-даа ынай шинтпирлээрин кызыдар мен.

Кысказы-биле бодум дугайында. «Тыва специалист-ле болгай, чуртундан ырап кайнаар баарыл бо» дээн ышкаш хөөнүер бистиң хоорайда, районнуң Нарын суурда Валерий Бичe-оол кандыг-даа чөпшээрел чок аянар чоруп турган, бир-бир элик ти даялап өлүрген. Оларның кижи бүрүзүн 200 рубльге торгаан.

Күрүнеңиң аныяр фондузунга улуг хемчээлдиг когаралды чедирип турар төтчеглекчилерни база илередип тыпкан. Бай-Тайга районнуң Бай-Талда чурттап турар Баяңды Иргит кандыг-даа чөпшээрел чок бир сыынны, бир элик ти өлүрген. Ол дээш Б. Иргитке 700 рубльге торгаал онаагал. Ол-ла районнуң Кара-Хөл чурттуг Иван Хомушку үш сыынның чөпшээрел чок өлүрген дээш 2000 рубль төлээр кылдыр торгаткан. Бо үстүнде ады киргеи төтчеглекчилерни аныяр чурумун хажыдып, аныяр фондузунга когарал чедирген дээш торгаал онаарын эргиде турган аныяр дүрүмүн барымдаалап боттандырган бис.

1988 чылдан эгелеп, РСФСР-ниң девискээринге чаа аныяр дүрүмүн РСФСР-ниң Аныяртывыш кол эргелели ажылдап кылгаш, ону күштүг болдуруп бадылаан. Ол дүрүмге үндезилээш, Тыва АССР-ниң девискээринге аныяр дүрүмүн чаартып, эде кылып турар бис. Чаартып кылган дүрүмүң республиканың Министрлер Чөвүлели бадылаан соонда, ол күштүг болу бээр. Ынчан ол ан-чыларга, чоигга хажыдып болбас хоойлу болу бээри чугаажок.

Чаа ажылдап кылган аныяр дүрүмү күштүг болуп кирген соонда, аныяр фондузунга чедирген когаралдың торгаалы ийи катап улгады бээр. Чөпшээрел чок сыын, буур аткан кижилерге онаар торгаалдың түңү 1000 рубль, элик, чер хаваны өлүрген дээш 300 рубль, адыгнын 400 рубль, киштин 500, морзуктуу 200, норканы 300 рубль чедир өзер. Өске-даа аң-мең, күштарны чөпшээрел чок өлүргенде онаар торгаал ийи катап улгадыр.

Аң-меңнивистиң баш саның ховартатпас, оон өзүп көвүдээрин чедип алыр, төтчеглекчи чорук-биле демисселди күштелдирер дээш чон ортузунга тайылбыр ажылын калбартып чорударын үе неген келген. Төтчеглекчилер-биле демисселди улам күштелдирип, аликсак-чиксек ийи-чаңгыс төтчеглекчилерни илередип тыпкаш, оларның күрүнеге чедирип турар когаралын ажык-чарлыг болдурар үжурлуг бис.

Альберт САНЧАТ.
республиканың Аныяртывыш ажыл-агый эргелелиниң улуг охотоведи.

Специалиске сөс

«КОШ-ХИН» ААРЫЫ БАР БЕ, ЫНЧАШ?

«Кош-хин» деп аарыга хамаарыштыр Адыг-Тулуш Бетзиниң материалынга база Агроүлетпүркүркомнуң встеринария киллизиниң улуг мал эмчизи Шыдар Монгуштуң «Шын» солуига аңаа харыылайтайылбыры үнген болгай. Бо ийи материалдың дугайында бодумнуң бодалымны бижикседим. Мен мал эмчизи болуп, 20 ажыг чыл дургузунда ажылладым. Од үеде «кошхин» аарыы база-да таваржып турган. Ындыг болза-даа оон дугайында встеринария талазы-биле кандыг-даа материалда бижээнин черле тыпаан мен. Ынчангаш ам «кош-хин» аарыы деп диагноз тургузар дугайында бистерде, встеринария ажылдакчыларында, кандыг-даа үндезин чок деп дурждулгамдаи түнел үндүргеи мен.

Чамдык эштерниң бодап турары-биле алырга, ол болза, бүдүрүкчү малдан төрел дамчып тыптыр деп турар. Мен ындыг бодалдың чүгле эвээш кезиинге каттыжар мен. А Агроүлетпүркүркомнуң специализининң тайылбыры-биле алырга, чаа төрүттүнген аңай, хураганнарының хинин кескеш, аргысилиг эвес ажаганындан «кош-хин» аарыы тыптыр деп турар-дыр. Чаш малдың хинин аарыг-силиг кылдыр, хир-чамга дээспейн, ону кезер, ажаарыышын, ол дээрге, встеринарияның дүрүмү-дүр. Ындыг-даа болза, чангыс курсчу эжим Шыдар Монгуштуң бо тайылбырынга долузу-биле каттышпас мен. Чүге дээрге мындыг таварылганы маңаа чугаалаайн: 1979 чылда бистиң «Мөгеи-Бүрен» совхозтуң сарлыкчызы Иргит Бадыраанын чаа төрүттүнген бызаалары 4-5 хире хонгаш, иезни-даа эммес, иштн тыртылчак, бажы доңгагар, дөрт даванын белс базып алган тургулаар. оон ыжыкташ өлүп каар турган. Районда мал аарыгларына удур демисел чорудар станцияның ажылдакчыларын ынчан чалап эккелгеш, ол аарыгны тодаралын чадап, пат болган бис. Удаг назылыг кижилер-биле-даа сүмележип тургувус. Бызаалардың иштин кезип көрген бис. баар биле хинн аразында дамырбиле тудуш, ол дамыр бызаның иштин шуут-ла кирижелдир тыртып алган болур чораан. Ол кирип чаш малдың базарының ажылдаарынга, чүрек, тыныш органнарынга, малдың шимчээринге черле ажажок шаптыктыг болуру чугаажок.

Ынчан ол бызаалар ажажок кошкак, иелери арган олардың суду эвээш турганын эскерген мен. Бистер өлген бызааларны шинчип көргеш, сүмележкеш, «кош-хин» аарыынган өлген деп түнел үндүргеи бис. Ынчалза-даа чогум отчёт майынга одарны «кошхак төрүттүнгеи» деп бижип турдувус. Оон соонда ол-ла коданга «кош-хин» аарыының демдектери бар ийи бызааны хоочун малчын, ам пенсионер Иргит Комбунуң сүмези-биле дөрт даванындан кажаага белдире тыртқылапкан бис. Ынчаптарга, бызааның иштинде бир-ле чүвениң үстү бергеи дораан билдингир чорду. Ол ийи бызаа өлбейн барган.

«Кош-хин» аарыындан өлүп турар анай, хураганнар хөлүп эрттир кошкак, ырбыска болур чүве бо, а нелери база-ла арган-дорган, төлүн тоттурбас азы шуут албас боор чораан Иргит Бадыраанын ол коданы-биле чүнү кылгач бис ынчаш? Ынчан бода мал бригазын Намзын Хүреш-оол-биле дугурушкаш, ол-ла чазын коданга турган улуг буганы өлүргеш, ону иинтиниң чеминге чарыгдадывыс. Оон соонда коданга аныяк бугаларны салгаш, малчынны мурнуку черинден өскээр чайлаттывыс. Ыйнааты-Бажы деңгерге чылдың бүгү шаг-үезинде чаңгыс хем бажынга, сарлык чедир семиривейн турган. Сарлык бугалары чазын май ай төнчүзүнде коданнан ырап, тайгаларже үне бээр, күзүн август-сентябрь айда олар коданга каттыжып кээр болгай. А Иргит Бадыраанын бугазы ындыг эвес, үргүлүү сарлык-биле кады чоруур, коданынче өске бугалар база чагдатпас турган. Ынчангаш буга боду база төрүүр сарлыктар-даа черле арган турганы-ла илдең. Малдың адазы арган болганда, төлү не иштинге чораан өзүп ботганырынга чугула бүдүмелдерни хин дамчыштыр чедир албазы билдингир. Ынчангаш олар ырбыска, арган болганының уламындан төрүттүнген дораан хөрлирге ыяп-ла үстү бээр ужурлуг хин биле баар аразында дамырны үзе хөрлип шыдавас болур. Дараазында чылын ол коданның көргүзүү эки—100 сарлыкка онаштыр 86 бызааны малчын камгалап алган ийик.

Ам шээр малдың чаш төлүнге хамаарыштыр каш сес анай, хураган бүрүзүнүң хинин кезер, эм-дом-биле чаар, хир-чамга, доозун-довуракка дээспезн херек кырында боттанмайн турар болдур ийин, республиканың кайы-даа булунуунда малчыннар ынчалдыр күш четпейн турар дээе частырыг эвес боор.

Бир эвес хин дамчып, хирчам киргеш, «кош-хин» аарыы тыптыр дээр болза, ол массалыг болбас ужурлуг, а херек кырында ол аарыган — мал төлү массалыы-биле өлүп турар. Ол ышкаш «кош-хин» аарыы кодан бүрүзүге эвес, ийи-чангыс, хамыктың мурнунда бир дугаар төрүп турар малдыг коданнарга таваржыр.

Ынчангаш, мээң бодап турарым-биле алырга, ону практикага көргеи мен, «кош-хин» аарыы деп ындыг тускай аарыг ч

ЧАРТЫК ЧЫЛДЫ ТҮҢНЭЭН

Бай-Тайга районда «Тээли» совхозтуң малчыннарының чартык чылды түңнээн хуралы совхозтуң сүт-бараан фермазының чайланга болуп эрткен. Аңаа он ийиги бөш чылдың үшкү чылының бирги чартыында совхозтуң малчыннарының канчаар ажылдаанының дугайында илеткелди совхозта профком даргазы Адыг-оол Хертекович Сүрүң кылган.

Совхозта шээр малдың чээрби сес, бода малдың он болгаш чылгының база сарлыктың бир-бир коданнары бар. Ниитизибиле 40 кодан, 38 коданның малчыннары бажыңнарда, чүгле 2 кодан өглерде чурттап турар. Оларның иниги культурлуг байдалы багай эвес. Чүнар-бажыңнар ажылдап туоар. Радио, телевизор, приёмниктер кодаи бүрүзүнде бар. А өреге бүрүзү түс-түс чагызылгалар-лыг, солуи, сеткүүлдерии номчуп турар. Оларга көжер кино, библиотека, юөи-концерт болгаш кижи база мал эмчилери доктаамал барып, практиктиг дузаны чедирип турар. Малчыннарның уруглары садиктерде болгаш күрүсениң долу хандырылгазында өөренип, чурттап турарлар. Ынчалза-даа социал айтырыглар талазы-бииле чедир шиитпирлеттинмээн ажылдарывыс ам-даа хөй. Чижээ, малчын кодан бүрүзүнге электри чырыын четче киирер дээш түскай бригада бижыглаттынган-даа болза, чырык киирттинмээн. Малчыннарның өөредилгези чогуур негелдеге четпес. Ында 3 кезек черде кызыл-булуңнар ажылдап турза-даа, чедир дериттинмээн, соок, чылыглаашкын багай, а Шат болгаш Эдер-Куйда кызыл-булуңнар ажылдавайн кыштаан. Тудут улузу, аныяк тудугжу Анатолий Дамба-Сүрүнович Чангылапка удурткан бригада, амгы хүннерде үстүнде ажылдарны кылырын хүлээнген дээрзин А. Х. Сүрүң демдеглээн.

Үстүнде кодаиларда 1260 баш мыйыстыг бода мал, 9340 ажыг баш хой болгаш өшкү, 231 баш чылгы болгаш 303 баш сарлык бактаап турар. Бирги чартык чылда мал бажын өстүрер талазы-биле малчыннар багай эвес ажылдаан. Чижээ, 1260 баш мыйыстыг бода малды 1358 баш азы 107 хуурга, оон иштинден төрүүр малдың чаш төлүн камгалап алыр талазы-биле 111 хуу кылдыр күүсеткеннер. А төрүүр 8250 хойдан 10585 хураганы азы 128 хуурга, 1090 баш өшкүден 829 аиайны, 79 беден 61 кулуну, 107 сарлыктан 114 бызааны ап, ол талазы-биле планын 106 хуурга күүсеткеннер.

Совхоз чартык чылда күрүнеге эът дужаар планын 114 хуурга, сүттү 105 хуурга, а дүктү 117 хуу кылдыр ажыр болгаш долдур күүсеткен. А аныяк кадарчы Владимир Иргит чүс баш хойга онаштыр 97 хураганы, Опакай Хуусаал, Маадыр-оол Мукулай олар база тус-тузунда эки камгалап алганнар. А Карим Чүдүк төрүүр дунгуш хойларындан чүс башка онаштыр 75 хураганы камгалап алган. Дунгуш хойдан ол багай эвес көргүзүг. Комсомолчу аныяк саанчы Сайлык Иргит хол-биле бир инектен-не 1072 литр сүттү саап ап, ферманың чемпионуу болган. Ол ферманың үндезилекчилери, хоочуи, арга-дуржулгалыг саанчылар Караш Сагды, Севилбаа Салчак, Чылбак Куулар, Бүрбүштей Бопаноол болгаш өскелер-даа үстүнде чемпиондан дүрак чок ажылдап, оларның дагдыныкчылары боон, фермаиың ажылнижинге ам-даа карак кызыл киржип, коммунистиң бедик үлегер-чижээн көргүзүп турарын хуралга онзалап демдеглээн. А ында районга каш дакпыр шүглүп, шаңналдыг черлерии доктаамал ап келгеи аныяк мөге, ам саанчы Анатолий Начын-оолович Куулар инек саар талазы-биле хоочуи саанчылардан дүрак чок ажылдап турарыи хуралга демдеглээш, түскай шаннадлы тывыскан. Комсомолчу Анатолий Куулар чоокта чаа саанчылап эгелээн-даа бол, бир инекке онаштыр хол-биле 1068 литр сүттү саап ап, үстүнде чемпион кыс, комсомолчу Сайлык Иргитке 4-ле литр сүт чедир сагбайн барган.

Амгы бо эде тургустунуушкуи үезинде база ажыл-агыйны орулга-чарылгаже киирип турар үеде, чамдык эки түүлдер бар-даа болза, негелдеге ыракта четпес болгаш эде кылыр, эде тургустунар үжурлуг ажылдар ам-даа хөй. Чижээ, бирги чартык чылда янзы-бүрү чылдагааннар-биле дыка хөй мал өлүп хораан болгаш оор-сукка алыскан. Ону акшадыва шилчидерге 43225 рубль. Ол улуг каржа дээрзи билдингир. Оон-биле чергелештир, тудугжулар, спецнализтер, механизаторлар болгаш агитквартплдар база суурнуң чурттакчы чонунуң совхозтуң социал-экономиктиг хөгжүлдезинге киирип турар үлүг-хуузунуң дугайында каксы демдеглээн.

Хуралга он ажыг малчын санал-оналдарын берген. Олар колдуунда-ла мал ажылында чедиишкиннериниң болгаш чедер-четпестериниң дугайында база сиген кезилдезп болгаш кыштаглаашкын айтырыгларынга доктаганнар. А совхоз директору Серекей Сонамович Хертек малчыннарның ботиделкей чок чоруунуң дугайында болгаш ажыл-ишче хаиылап кирбес, чүгле «Экселинер!», «Белеткеп беринер» дээр хөөннерден, азырадыкчы чоруктан доп-дораан үштунар болгаш кажаа-хораазын-даа, сигенин-даа база хоюн-даа малчын кижи болу кыргып, кылырының дугайында шыңгыы чугааны кылган. Бо чылын хой кыргыыр күзелдиг кижилериниң эвээш болганындан Бии-Хем районуун «Ээрбек» совхозундан кыргыкчылар чалап, совхозтуң хоюн кыргыдар ужурга таварышкынын директор шүгүмчүлээк.

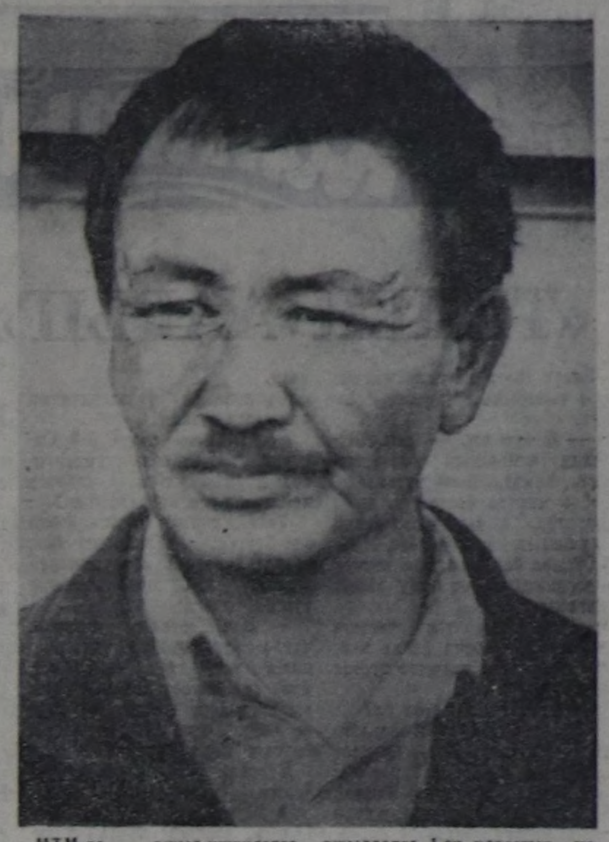
Салчак САРЫГ-ООЛ.

«Тиилелге» совхозтуң МТМ коллективи эде тургустунуушкуиу боттарының тодаргай ажыл-ижи-биле деткип, үлүүн киириштирип турар. Коллективтиң ажыл-ишчилери бо чылын күш-ажылды организастаарының чаа аргазы — аренда керээзи-биле ажылдаарынче кирип, күш-ажылдың сагылга-чурумун бижыглаары, септелге ажылын амгы үеиин негелделерии ёзугаар эки шынарлыг чорудары, септелге материалдарынга камналгалыг болуру, техниканы, дериг-хереселдерни хумагалыг эдилээри болгаш өске-даа түүлдерни социалистиг чарыштың негеледеринге киргеннер.

— Аренда керээзин ёзугаар ажылды дидими-биле шингээдирии чугулалап көрүп турар бис, чүге дээрге ол боттуг түңнелдерни бээр, бо чорук күрүнеге, совхозка болгаш ажылчыннарның боттарынга-даа ажыктыг, сонуургалды бедидер — деп, ында хоочуи механизатор Михаил Өктек-оолович Монгуш чугаалаар болду.

Чоокта чаа ужурашканывыс бо механизатор бодунуң совхозунга үзэрби ийи чыл трактористеп, комбайнерлеп, сөөлгү үеде МТМ-де янзы-бүрү ажылдарны чорударынга бир кол кижи болуп турар. Ол ында автоэлектрик, аккумуляторщик, аппаратчик болуп, кандыг-даа ажылдарны эки шынарлыг кылып, аныяктарга бодунуң аргадуржулгазын дамчыдып берип чоруур. Ай саиында планныг даалгаларын 117 хуу күүседип келген.

Амгы үеде коллективте ажылчыннарның хөй кезии холушкак мергежилдерни шингээдип ап, бот-боттарын солуп ажылдап турарлар.



МТМ-де ажыл-ишчилерге таарымчалыг кылдыр социал айтырыгларыны база шиитпирлеп турар. Чунар дүүтү боттарының күжү-биле кылып алган, ишик-хеп солуп кедеринге таарымчалыг гардероб, кабиналар-биле хандыртынган. Бо бүгү ажылдарга 1-ги класстың механизатору Михаил Монгуштуң киирип турар үлүү база бар.

Валентина МАҢДЫР.

ЧУРУКТА: механизатор М. Ө. Монгуш.

Иван ДАМБАҢЫҢ фотозу.

Профоблчөвүлелдиң президиумунда

ОРГАНИЗАСТААР, КОНТРОЛЬДААР

«Ажыл-агыйны чорударының болгаш бот-башкарылганың чаа байдалдарының үезинде профэвилел эге организацияларының ажылының дугайында» ВЦСПС-тиң II пленумунуң шиитпирлерии күүседир талазы-биле чурт үлетпүр болгаш коммунал-амыдырал бүдүрүлгелериниң ажылдакчыларының профэвилел обкомунуң ажылының дугайында отчёдуи профоблчөвүлелдиң президиумунга дыннаан.

ВЦСПС-тиң II пленумунуң шиитпирлерии күүседир талазы-биле үстүнде адаанывые обкомнуң ажылында шынгыы четпестерниң барын профоблчөвүлелдиң президиуму демдеглээн. Бот-башкарылга болгаш бот-акшаланыышкын үезинде социалистиг чарышты организастап турарында четпестер хөй. Күш-ажылды организастаарының коллективтиг хевирлерии хөгжүдеринге обкомнуң, профэвилел комитеттериниң салдары ам-даа көшкак. Бедик түңнелдер чедип алырыиче угланган шаңнал-макталдыг дугайында чарыштың негелделери чамдык коллективтерде эде көрдүнмейн турар.

Күш-ажылчы коллективтерии чамдык чөвүлелдери план ёзугаар ажылдавайн келген. Бай-Тайга районнуң амыдырал хандырылга бүдүрүлге эргелелиндеги коллективтиг керээге удуртукчу-даа, профэвилел комитединиң даргазы-даа ат салбаан, оиу көскү черге безин аспаан. Чурталга-коммунал ажыл-агый министерствозунуң түскай АТБ-зинде коллективтиг керээ бо чылдың майга чедир хүлээп алдынмаан болган.

Күш-ажыл дугайында хоойлужудулганы сагыырын чамдык бүдүрүлгелерде көшкак боттандырып, күш-ажылдың болгаш бүдүрүлгенің сагылга-чурумун бижыглаар талазы-биле ажылды эде тургустунуушкуиуиң негелделериие дүүштүр чорударын четпес организастаан. Ол айтырыглары профэвилелдерииң ниитн хуралларында ховар чугаалажып, Уставта айыткан хүлээлгелерии хажыткан кижилерии профэвилел кежигүнүнден үидүрериие чедир хемчегии чангыс-даа катап онаап көрбээн.

Профэвилел обкому болгаш комитеттери ажылчы чоннарның күш-ажылының база амыдыралының байдалын экижидери-биле холбашкан айтырыгларны шиитпирлээринге көскү түңнелдерни чедип албайн турар. Кызылдың алгы заводунда, хепти химиктиг арга-биле аштаар фабрикада, мебель фабриказында, төп хеп чуур черде салгыназдыышкын системазында үрелиишкиннер чайлаттынмаан. Профэвилел обкомунуң адырларында ниитизибиле кемдээшкин саны республикада ортумак көргүзүгден 2,6 катап хөй. Ажылдакчыларның аарыор чоруунуң деииели бедик болуп артпышаан.

Профэвилел обкомунуң президиумунуң, аппаратының болгаш профэвилел комитетериниң ажылында бар өскедаа четпестерии профоблчөвүлелдиң президиумунуң хуралынга демдеглээн.

ВЦСПС-тиң II пленумунуң шиитпирлерии күүседир талазы-биле организакчы ажылды улам ынай күштелдирерии чүрт үлетпүр болгаш коммуиал-амыдырал бүдүрүлгелериниң профэвилел обкомунга (даргазы А. К. Бакулин) профоблчөвүлелдиң президиуму дааскан.

ИХМ-НИҢ ПАРЛААЛГА БӨЛҮҮ ДЫҢНАДЫП ТУР

ХАЙГААРАЛ ЧОГУНДАН

Бо чылдың баштайгы чартыының түңнели-биле алырга, иазы четпээниериниң ортузунда кем-херек үүлгединишкинии 25,3 хуу кызырылган.

Ынчалза-даа кем-херек үүлгеткен иазы четпээниериин саны 23,9 хуу өскен. Таиды, Эрзин, Улуг-Хем, Мөңгүн-Тайга, Тожу, Сүт-Хөл районнарда ол байдал элээн көскү. Назы четпээниериің кем-херек үүлгедиишкиниериниң чартык кезии—оор херектер. Оиза айыылдыг кем-херек үүлгединишкинидә, күштээшкиннер, үптээшкиннер кызырылбайн турар, 42 элээди назылыглар кем-херек үүлгедиишкинии зоиарк байдалда кылган. Улуе ажыл-агыйынга ажылдап турган 100 хире элээди кижилер чыл эгезиидеи бээр ажылдап турар черлериниң девискээриигe кем-херектиг хөделиишкиниерге киришкеп, оларга дагдыныкчыларны ёзу барымдаалап быжыглаап турган.

Назы четпээниериин үүлгеткен херектериниң хөй кезии — бөлүглежип алгаш, шош-содаа үидүүп турганы, эт-хереселдерии, өиүү-хөреигиии үрегдээии. Ол херектерге ылаигыя ПТУ-лар сургуулдары хөйү-биле киришкеи. Ниитилелге ажыктыг күш-ажылга элээдилериің хаара туттунмайн турары кем-херек үүлгедир бөлүктерге каттыжарынга салдар чедирип турар. Кайда-даа ажылдавайн, өөреимейн турар 50 шаа элээдилер кем-херекти үүлгеткен.

КЫМ БИЛИРИЛ, КӨРГЕНИЛ?

Кижиге аар кемдээшкиннер чедиргени дээш 1969 чылда төрүттүнген Буян-оол Кызыл-оолович Ооржакты улус депүтаттарының Барыын-Хемчик райкүүскомунуң иштики херектер киллизи дилеп турар. Кызыл районда Кур-Чер болгаш Шамбалыг суурларның девискээринде оон чаштының чоруп турары магат чок.

Каа-Хем районда Көк-Хаак чурттуг, 1955 чылда төрүттүнген Александр Даваевич Ооржакты өлүрүкчү херээ дээш улус депутаттарының Каа-Хем район Совединиң иштики херектер киллизи үр үеде дилеп турар.

Якутск хоорай чурттуг, национапы көрей, Петр Владимирович Ли-Енин оорлаашкын, самчыдал дээш улус депутаттарының Кызыл хооркүүскомунуң иштики херектер киллизи дилеп турар.



Бай-Хаакта өрт кезээниң профессиопал өрт камгалал отрядының ажылында кол черни озалдыг айыыл-халапты болдурбазының хемчеглери ээлеп турар. Оиу канчаар тургускаиындан өрттүң болурболбазы дорт хамааржыр. Ук отрядтың начальиигы Евгений Степанович Космогоров бижыг турустуг, бодунга болгаш удуртуп турарларыига бедик негелделиг.

Күрүне объектилериие база ол ышкаш чурттаига черлериие өрт айыылын болдурбас талазы-биле тодаргай кылдыр тургускан ажылдың түңнелиинде бижыг сагылга-чурум тургустунган.

ЧУРУКТА: профессиопал өрт камгалал отрядының дайынчыларының аразында Евгений Степанович Космогоров (оң талазында).

Анатолий ЗАЙЦЕВТИҢ фотозу.

БАЙ-ХӨЛ МАГАЛЫГ-ДЫР

1983 чылда автозавариярга таварышкан кижи мен, оон уламындан солагай талакы будумнуң довуунга кезиишкин кылган. Ол бүттү эмнээри-биле «Үш-Белдир» курортка дыштанган мен. Аңаа киргеним соонда сөөлгү үш чыл дургузунда аарыиаан бут бо.

А бо чылдың эгезиидe будум аарып эгелээи. Марттан июньга чедир эмнелгее база чыткан мен. Чогум орта эжиривес, агаар-бойдус бүргеи турар дүнелерде уйгу келбес: ыстап аарыыр. Оон уламыидан эмчи комиссиязы бо чылдың июньдан эгелээш, бир чыл хуусаалыг кылдыр ийиги бөлүктүи инвалиди деп тодараткан. Ам ажылымдан хосталдым, дыштанылгада мен. Ынчалза-даа кижиге кадыкшыл херек, назыхар четпээнде пенсияга олурарга ботка эгенчиг. Ынчангаш бүттү үзе эмнедир чердер сураглап, эш-өөрүмнүң, дөргүлөрелимниң чагыг-сөзүн дыиап чор мен, «Үш-Белдир», «Чедер» курорттары, Шивилиг аржааны... дээш адавас-ла черлер чок. Курорттарже путёвка база белеи тывылбас.

Оон бир-ле «Шын» солуииу номчуп орарымга Эрзин ортумак школазында Соян Ойдуптуң ук районда Бай-Хөл, Дус-Хөл деп эм шынарлыг хөлдериниң дугайында чүүлү чор. Ону номчаш, курорт деп турбайн, ол аржаан сутларже чорупсумза кандыгыл дээи бодал башка киргеи.

Бай-Хөлдүң кыдыында панснонаттар бар болду. Эрзииии көжүп чоруур мехколонназы бирээзии туткан, «Чаа оруқ» совхозтуу база бар, Тес-Хем районнуң будүрүлгелери, ажыл-агыйлары база эмележип турган бирээии кылып алган... Чыскаалдыр турупкан панснонаттар, янзы-бүрү өөиүт майгыннар Бай-Хөл эриин улам чараш, улам байлак кылдыр каастаан. Аңаа июль 11-деи 18-ке чедир дыштандым.

Ол дыштаныкчылар «черлик» эвес улус болду. Эмчииің хайгааралында турар. Үш хоигында-ла хан базыышкынын хынаар, сүме кадар. Ол ажылды Эрзииниң эмчилери эки күүседип турар. Аъш-чемиің ассортиментизи база эки.

Чеди хонук дургузуида хөлдүң малгажыига шаптанып, суурга эштип, элезиииге тәткежим дадыктырып келдим. Оон артык каиа, канчаар дыштанырыл, ынчаш? Оон түиелиидe кылаштай албас турган бодум чүгүрүп, волейбол бөмбүүнүң соонган маиап, тенииc ойнап турар апарган мен. Хан базыышкыны улуг кижилеэ чеди хонзага базыышкыны кудулап, чогуур нормазынга чеде бергенин база көрдүм. Чем иже албас кижилер база хөлдүң суун эвээштеп ижип турза-турза, чемге хөөн кирип келген болду.

Хөлдүң суу дустуг. Ында курт база бар. Ынчалза-даа ол чүүлдер кижиниг кадыкшылыига дыка ажыктыг. Ооң эм шынарлары ында.

Аңаа дыштанган кижилерге культурлуг барааи болур дээш районнуң удуртукчулары бүтүле чүүлдерни кылып турар диже чазыг болбас. Эрзииниң Культура бажыңының агитқультбригадазы конперт көргүзүп кээп чорду, масселыг оюнар организастады. Автомагазин хүнүң кедир азачы. Ында телевизор ажылдап турар, спортчу оюннар үзүк-соксаал чок. А агаарының онзагайын канчаар: ховудан агы чыды думчукка кээп хаа турар. Чаңгыс сес-биле чугаалаарга, Бай-Хөл магалыг байлак-тыр!

Дадар-оол ООРЖАК.

Чадаана хоорай.

Дээди судтуң негелде херектериниң талазы-биле суд коллегиязының хуралындан

ХООЙЛУ, КОЛЛЕКТИВ, УДУРТУКЧУ БОЛГАШ АЖЫЛЧЫН

Тыва АССР-ниң Дээди судунуң негелде херектер талазы-биле суд коллегиязының хуралынга хамаатыи К. биле хлеб заводунуң администрациязының аразында маргыжышкынының дугайында Таиды районда улус судунуң шиитпирии эде көөрүнүң чүруму-биле сайгарып көргеи.

Маргылдааның утказы. Хамаатыи К. хлеб заводунда үш чыл ажыг ажылдап турар, көөлгү үеде бригадирлеп келген, директорунуң дужаалын ёзугаар март 23-те ажылдан хостаткан. Ажылдан үидүргеии шын эвес деп саиаан, хамаатыи К. улус судунга билдириишкин киирген. Катап ол ажылынга кииргеш, ажыл чок чорун турган хоиуктарын төледип бээрии оон-биле дилээи. Районуун улус суду күш-ажыл талазы-биле бо маргылдааны сайгарып көргеш, хамаатыи К.-ны ажылга катап тургузар барымдаалары чок деп саиааш, негелдеии хандырарындан ойталаан. Негекчи ол шиитпирии шын эвес деп саиааш, Дээди судче хомудап киирген.

Херек-биле таныжып көөргараазында чүүлдер илереттиген. Хлеб заводунда шупту 27 ажыдчы бар, бүдүрүлгеиии ле чедир шиитпирлеттинмээн ажылдарывыс ам-даа хөй. Чижээ, малчын кодан бүрүзүнге электри чырыын четче киирер дээш түскай бригада бижыглаттынган-даа болза, чырык киирттинмээн. Малчыннарның өөредилгези чогуур негелдеге четпес. Ында 3 кезек черде кызыл-булуңнар ажылдап турза-даа, чедир дериттинмээн, соок, чылыглаашкын багай, а Шат болгаш Эдер-Куйда кызыл-булуңнар ажылдавайн кыштаан. Тудут улузу, аныяк тудугжу Анатолий Дамба-Сүрүнович Чангылапка удурткан бригада, амгы хүннерде үстүнде ажылдарны кылырын хүлээнген дээрзин А. Х. Сүрүң демдеглээн.

Үстүнде кодаиларда 1260 баш мыйыстыг бода мал, 9340 ажыг баш хой болгаш өшкү, 231 баш чылгы болгаш 303 баш сарлык бактаап турар. Бирги чартык чылда мал бажын өстүрер талазы-биле малчыннар багай эвес ажылдаан. Чижээ, 1260 баш мыйыстыг бода малды 1358 баш азы 107 хуурга, оон иштинден төрүүр малдың чаш төлүн камгалап алыр талазы-биле 111 хуу кылдыр күүсеткеннер. А төрүүр 8250 хойдан 10585 хураганы азы 128 хуурга, 1090 баш өшкүден 829 аиайны, 79 беден 61 кулуну, 107 сарлыктан 114 бызааны ап, ол талазы-биле планын 106 хуурга күүсеткеннер.

Совхоз чартык чылда күрүнеге эът дужаар планын 114 хуурга, сүттү 105 хуурга, а дүктү 117 хуу кылдыр ажыр болгаш долдур күүсеткен. А аныяк кадарчы Владимир Иргит чүс баш хойга онаштыр 97 хураганы, Опакай Хуусаал, Маадыр-оол Мукулай олар база тус-тузунда эки камгалап алганнар. А Карим Чүдүк төрүүр дунгуш хойларындан чүс башка онаштыр 75 хураганы камгалап алган. Дунгуш хойдан ол багай эвес көргүзүг. Комсомолчу аныяк саанчы Сайлык Иргит хол-биле бир инектен-не 1072 литр сүттү саап ап, ферманың чемпионуу болган. Ол ферманың үндезилекчилери, хоочуи, арга-дуржулгалыг саанчылар Караш Сагды, Севилбаа Салчак, Чылбак Куулар, Бүрбүштей Бопаноол болгаш өскелер-даа үстүнде чемпиондан дүрак чок ажылдап, оларның дагдыныкчылары боон, фермаиың ажылнижинге ам-даа карак кызыл киржип, коммунистиң бедик үлегер-чижээн көргүзүп турарын хуралга онзалап демдеглээн. А ында районга каш дакпыр шүглүп, шаңналдыг черлерии доктаамал ап келгеи аныяк мөге, ам саанчы Анатолий Начын-оолович Куулар инек саар талазы-биле хоочуи саанчылардан дүрак чок ажылдап турарыи хуралга демдеглээш, түскай шаннадлы тывыскан. Комсомолчу Анатолий Куулар чоокта чаа саанчылап эгелээн-даа бол, бир инекке онаштыр хол-биле 1068 литр сүттү саап ап, үстүнде чемпион кыс, комсомолчу Сайлык Иргитке 4-ле литр сүт чедир сагбайн барган.

Амгы бо эде тургустунуушкуи үезинде база ажыл-агыйны орулга-чарылгаже киирип турар үеде, чамдык эки түүлдер бар-даа болза, негелдеге ыракта четпес болгаш эде кылыр, эде тургустунар үжурлуг ажылдар ам-даа хөй. Чижээ, бирги чартык чылда янзы-бүрү чылдагааннар-биле дыка хөй мал өлүп хораан болгаш оор-сукка алыскан. Ону акшадыва шилчидерге 43225 рубль. Ол улуг каржа дээрзи билдингир. Оон-биле чергелештир, тудугжулар, спецнализтер, механизаторлар болгаш агитквартплдар база суурнуң чурттакчы чонунуң совхозтуң социал-экономиктиг хөгжүлдезинге киирип турар үлүг-хуузунуң дугайында каксы демдеглээн.

Хуралга он ажыг малчын санал-оналдарын берген. Олар колдуунда-ла мал ажылында чедиишкиннериниң болгаш чедер-четпестериниң дугайында база сиген кезилдезп болгаш кыштаглаашкын айтырыгларынга доктаганнар. А совхоз директору Серекей Сонамович Хертек малчыннарның ботиделкей чок чорууиуң дугайында болгаш ажыл-ишче хаиылап кирбес, чүгле «Экселинер!», «Белеткеп беринер» дээр хөөннерден, азырадыкчы чоруктан доп-дораан үштунар болгаш кажаа-хораазын-даа, сигенин-даа база хоюн-даа малчын кижи болу кыргып, кылырының дугайында шыңгыы чугааны кылган. Бо чылын хой кыргыыр күзелдиг кижилериниң эвээш болганындан Бии-Хем районуун «Ээрбек» совхозундан кыргыкчылар чалап, совхозтуң хоюн кыргыдар ужурга таварышкынын директор шүгүмчүлээк.

Салчак САРЫГ-ООЛ.

Каттырбайн чиртчаанаар...

Шоодуг болгаш ДУЗААШКЫН

БО АРЫНДА:
- Билет садып алыр арга дилээш...
- Соңгуттурган зоотехник.
- Шагаан-Арыг хоорайның четпестерин иле-
реткен шоодуглар.
- Чыл-чылы-биле боттанмайн келген күзел.
- Очуадурган кыска шоодуглар.
- Баштак шүлүк.

«ТЕНЕК ААРЫГ» КИЖИ

Виктор АРДОВ.

Билет садар кассаже ээлчегиниң чыларының үрү-даа аажок.

— Бо-дур ам, — деп, Шумихин чемоданын оскунмушаан, хомудал-биле чугаалаан. —Сес минута болгаш поезд чоруптар, а мында ээлчегиниң ужу-кыдыы-даа көзүлбес.

Супцов бир кижиниң метпек корзинказын хөглүү аажок тепкилээн.

— Ажырбас, тала, четтиге бээр бис. Бир арга билир мен, ону ажыглаш, ээлчегге турбас бис.

— Чүү ыңдыг аргал ол?

Супцов аңаа харыылавайн, чаа штукатурлаан, ам-даа идик-хепке боражып турар ханага өгенип эгелээн. Баштай оргазын, оон соонда иштин өгээн, бөргүн шалажке октапкаш, буду-биле тепсээр-даа. Үш катап ынчалган. Оон хиригип калган бөргүн бажынга ийлеңдир кедип алган.

— Ол-дур. Ам мени тенек аарыг кижи дээш ээлчегже эдерти бер. Тенек аарыг улус өмнелгезинден дезинкен болур эвес мен бе, а сен санитарлап келгижеге мени кадарып чоруур кижи болур сен.

Супцов чараазын сегелинге дүкшүрүп алгаш, кассаже үглапкан. Ол көзенекчигешче чоокшулап келгенде:

— Оочур чок кай баарыол?—деп, аңаа турган улус алгырышкан. — Эй, хамаатыл, оочурлап ал!

Супцов кассага беш кижи ажылдыр турган кижиже көрүнгеш:

—Мочүп калган Навуходоносор мынча дээн. Навуходоносорну таныыр силер бе? Ол Вавилонга дөрт-даяк кырынга үнген турган болдур ийин. «Сен база мен — оон аңгы Навуходоносор бо делегейде чок» деп чугаалаан.

— Хомудавайн көрүнер, ээ, — деп, Шумихин чоокшулап келгеш, чугаалаан. — Бо аарыг, тенек аарыг кижи-дир ийин...

— Тенек аарыг деп че! — деп, ээлчег соондан келген тодээлекчи чугаалаан. — Тенек аарыг улус дөмей-ле оочурлаар.

Супцов ол төлээлекчиниң холдарын туткан.

— А! Силер силер бе? Силерни кажан салып үндүрүптү? Дүржок улуска кедирер хөйленицерни канчаптыңар?

Төлээлекчиниң өөжү безин әде берген. Тендириш дээш соонда аткаар кулбуруп чоруй барган. А Супцов ээлчегге турган улуска:

— Мен Тореадор ышкаш, чүгле бугалар-биле хүрежир кижи мен—дээн. — Седеметаңнаар.

Супцов ол төлээлекчиниң холдарын тутканда, ол:

— Касса бе? Менээ үш билеттен чедиги одуругга берип көрүңер...

— Бо демир-орук кассазыдыр, хамаатыл. Оюп-баштак чугаанар соксазыңар.

Супцов акшазының артыын чүве арттырбайн чыып алгаш, санап көрген, чедир бербээн ийи көшеекти-даа айтырган. Кассадан ыяап бар чоруй бир кижиниң иштинге салаазын үстүргеш:

— Бо чүл, таныш, хырын бе, казанак бе? — деп айтырган.

Ол кижи кортканындан иштин безин тыртыныпкан.

Кажан ол ийи оңнук перронап кылаштажып ора, эктинге бир кижи холун салганын Супцов эскерип каан. Хая көөрге, дүрген дуза чедирер эмчи машиназының санитарлары турганнар. Ээлчегге турган ынай болган фуражкалыг кижи:

— Бо-дур, бо. Тенек аарыг кижи бо-дур. Навуходоносор дугайында чугаалап турду — деп, ам тынмышаан чугаалаан.

— Шумихин, бо чүү болду берди? —деп, Супцов санитарлардан ушта чүткүвүшаан, айтырган. — Эштер, хамаатылар, шуут кан-кадык кижи-дир мен ийин. Тенек аарыг кылдыр мегеленип турдум. Навуходоносор дугайында баштактанган мен...

— Аңаа кижи, шуут аңаа кижи—деп, Шумихин болушкан.

Фуражкалыг кижи тура:

— Аппарыңар, эштер! Тенек аарыг кижи бүрүзү кадык мен дээр болгай—диген.

— Ону бис билир бис — дээш, санитарлар долганып келген улусту тарадыр итпишаан, Супцовту машинажке сөөртүп аппарганнар.

Паровоз кышкырган соонда поезд шимчеп чорупкан.

Совхозтуң удуртукчу даргалары келдиргеш. Чеде бердим.

—Бээр эртип кел, Чөптүгөөл Салбасович—деп, директор ходу-биле имнээш, хөй-ле специалистер аразынче мени чалады. — Сени үр тутпас бис.

Шынап-ла, үр тутпаанар. Келдиргеш херээниң үжүрүн каш сес-биле чугаалап бердилер. Мээң удуртканым хөй бригадазының чүгээр ажылындаа демделээн, ал-бодумнуң топтуг-томаанныг апарганымны-даа демделээн. Ынчалзада чогум чүге келдиргенин билип аар дээш маңаа ор мен. Мактаар, шаннаар дээш эвесле болгай.

—Совхозтуң кол зоотехниги кыраан—деп, директор улашпайн чугаалады. — Оон орнуңга өске кижи херек апарган. Ажык-чарлыг чорук, демократия ёзугаар ол албан-дужаалга кижини соңгуп алыр-деп шинтпирледивис. Саналың чүл?

— Чөп чүве-дир, даргалар кайда-даа удуртукчуларны чон киржилгезя-биле деңнидип турар болгай. Чангыс кандидатура турбас, ийи-үш кижи киирер чүве дижик.

—Ону бодап турарывыс ол. Амдыгыында үш кижи бар. Бирээзи —эрги ажылдап турган акыйны катап киирер, ийи гизи —дээди өөредилге черин чаа дооркаш келген специалист. А үшкүзү—дээш, директор менче элээн хынамчалыг көрдү. — үшкүзү —Силерни деп (арта «Силер» диди) шиитпирледивис.

— Мен кайын шыдаар мен, мурнунда база дүжүрүп турдум. Улусче чүве база мыттай албас болгай мен—деп, чөптүдүм.

—Билир бис, билир бис — дээш, директор холун чайды. —Сени кайын кол зоотехникке соңгуй бээр ийик. Хөй кандидатура киирер деп дүрүм сагырымыс ол. Дешпидилге талазы-биле тускай тайылбыр ажылын парторг, комсорг чоруткан. Чыылганнар дээдэ эртеминг эрни черле соңгуп алыр эвеспе. А сен дээрге кордап чыдып кавр ужурлуг кижи-дир сен ийин. бир-тээ кордайн турар болганында аңаа «чиш» кылдыр каан берип турарывыс ол. Чаңгыс кижиге берге болурун билгеш, эрги зоотехникти ийи дугаар «чиш» кылып турарывыс ол. Хомудавас боор сен. Харыңдаа «чон сени кол зоотехник болчаскан, кандидатуразын киирип турган деп үнелээр болгай...

Үр бодаймаан мен. Чөптүээрежиптим.

—«Чиш» болза «чиш»-де ыйнаан, даргалар, киржир мен. Чүгле оон түкиелиң парлалгаже киире бербенер, ажылдүм удатпкан, үжүк-бижик билир, эпчок апаар—деп диледим.

— Хана-солунга безин киирбес бис—деп, олар бүзүреткеш, хуралдаары-биле залче шуужупкан.

Дешпидилге эгелээн. Бир дугаарында, чүрүм мидиг дээш, мени таныштырды. Чоңга билдингир чедиишкиниеримин, төлептиг апарган мезү-шынарымны чугаалады. Оон эрги зоотехниктиң ачы-хавыяазынга доктаагаш. Чаа дооскан эрни база махтаан. «Дөрт», «беш» демдектерниң хөйүн безин сурай каттыланкан. Шуптувустуң аттарывысты бүүлүстеньге киирген.

Ады кирип турар кижи соңгулдага киржир эвес, ол доозулгуже чедир шайлай тырылып чымчак, кижи аайындан эртер эвес сен. Ынчангаш сени «чиш» кылдыр-даа эвес, соңгуп алаа улам экп дээн бодал-биле киирген чүве болгай. Ам кээп ажыы-биле тиилиниң. Чүү-даа дээрге ол чевээр күүсеңдир, удур сес сөглевес кижилер-биле ажылдаарга чиик болгай...

«Ыяш чымчаан торга тывар кижи чымчаан кижи тывар». Ол үлегер-домакты сагыымышаан үнүп келдим. «Чалча специалист болур «чиш» болган ышкажымчыл? Чок, моон соңгаар кижи аксынче кайгавас мен, айтырыгны бодум шинтпирлээр мен».

Конторанын коридорунда кижи-ле эндерик. Дорааи-на айзоотехник дээш дөрт кижи, эргизи дээш ийи кижи, а артканнары—чөөрби ажыг кижи сен дээш бадылаан. Ынчангаш кол зоотехник болганың ол. Чоруулу че—дидп.

Аайын тыппайн, ол машинага олуруптум. Директор соңгулда түкиелиң мөзүү-шынарымны чугаалады. Оон эрги зоотехниктиң ачыхавыяазынга доктаагаш. Чаа дооскан эрни база махтаан. «Дөрт», «беш» демдектерниң хөйүн безин сурай каттыланкаш, бир дугаар көрүп каан чүве дег, мени кезек кайгады.

—Кол зоотехниктеп шыдаавас мен, билдиңнишкин-даа киирбээн мен, анаа «чиш» болдум чоп. Дужаалдан бижээш, чаа келген оолду томуйлап алыңар — деп чугаалады.

— Ынча диве, Чөптүг Салбасович— деп, директор чугаалады. — Сөөлгү үеде чүрүм үреп көрбээн болгай сен, сеткевес кижилер-биле ажылдаарга чиик болгай...

— Чүүл үе келген-дир — дидим. —А сээң хой-даа, инеждаа чүүр пунктуларың белең эвес, аштап арыллаттымаан, креолин экселдинген бе? «Зооветснаб» дээш Кызылдаарың көөдеп турду, а ажылың түнели чүге чогул?

Шак ынчаар өөрүмнү кайгады негелде кылгаш, конторадан үнүп келдим. Чайгы хүн мени деткээн ышкаш, чыпык херелиң суурже чажып турду.

Кара-оол НАТПИЙ-ООЛ.

„ЧИШ“

Совхозтуң кол зоотехниги кыраан—деп, директор улаштыр чугаалады. — Оон орнуңга өске кижи херек апарган. Ажык-чарлыг чорук, демократия ёзугаар ол албан-дужаалга кижини соңгуп алыр-деп шинтпирледивис. Саналың чүл?

— Чөп чүве-дир, даргалар кайда-даа удуртукчуларны чон киржилгези-биле деңнидип турар болгай. Чангыс кандидатура турбас, ийи-үш кижи киирер чүве дижик.

—Ону бодап турарывыс ол. Амдыгында үш кижи бар. Бирээзи —эрги ажылдап турган акыйны катап киирер, ийи гизи —дээди өөредилге черин чаа дооркаш келген специалист. А үшкүзү—дээш, директор менче элээн хынамчалыг көрдү. — үшкүзү —Силерни деп (арта «Силер» диди) шиитпирледивис.

— Мен кайын шыдаар мен, мурнунда база дүжүрүп турдум. Улусче чүве база мыттай албас болгай мен—деп, чөптүдүм.

—Билир бис, билир бис — дээш, директор холун чайды. —Сени кайын кол зоотехникке соңгуй бээр ийик. Хөй кандидатура киирер деп дүрүм сагырымыс ол. Дешпидилге талазы-биле тускай тайылбыр ажылын парторг, комсорг чоруткан. Чыылганнар дээдэ эртеминг эрни черле соңгуп алыр эвеспе. А сен дээрге кордап чыдып кавр ужурлуг кижи-дир сен ийин. бир-тээ кордайн турар болганында аңаа «чиш» кылдыр каан берип турарывыс ол. Чангыс кижиге берге болурун билгеш, эрги зоотехниктиң ийи дугаар «чиш» кылып турарывыс ол. Хомудавас боор сен. Харыңдаа «чон сени кол зоотехник болчаскан, кандидатуразын киирип турган деп үнелээр болгай...

Үр бодаймаан мен. Чөптүээрежиптим.

—«Чиш» болза «чиш»-де ыйнаан, даргалар, киржир мен. Чүгле оон түкиелиң парлалгаже киире бербенер, ажылдүм удатпкан, үжүк-бижик билир, эпчок апаар—деп диледим.

— Хана-солунга безин киирбес бис—деп, олар бүзүреткеш, хуралдаары-биле залче шуужупкан.

Дешпидилге эгелээн. Бир дугаарында, чүрүм мидиг дээш, мени таныштырды. Чоңга билдингир чедиишкиниеримин, төлептиг апарган мезү-шынарымны чугаалады. Оон эрги зоотехниктиң ачы-хавыяазынга доктаагаш. Чаа дооскан эрни база махтаан. «Дөрт», «беш» демдектерниң хөйүн безин сурай каттыланкаш. Шуптувустуң аттарывысты бүүлүстеньге киирген.

Ады кирип турар кижи соңгулдага киржир эвес, ол доозулгуже чедир шайлай тырылып чымчак, кижи аайындан эртер эвес сен. Ынчангаш сени «чиш» кылдыр-даа эвес, соңгуп алаа улам экп дээн бодал-биле киирген чүве болгай. Ам кээп ажыы-биле тиилиниң. Чүү-даа дээрге ол чевээр күүсеңдир, удур сес сөглевес кижилер-биле ажылдаарга чиик болгай...

«Ыяш чымчаан торга тывар кижи чымчаан кижи тывар». Ол үлегер-домакты сагыымышаан үнүп келдим. «Чалча специалист болур «чиш» болган ышкажымчыл? Чок, моон соңгаар кижи аксынче кайгавас мен, айтырыгны бодум шинтпирлээр мен».

Конторанын коридорунда кижи-ле эндерик. Дорааи-на айзоотехник дээш дөрт кижи, эргизи дээш ийи кижи, а артканнары—чөөрби ажыг кижи сен дээш бадылаан. Ынчангаш кол зоотехник болганың ол. Чоруулу че—дидп.

Аайын тыппайн, ол машинага олуруптум. Директор соңгулда түкиелиң мөзү