Бүгү чурттарның пролетарийлери, каттыжыңар!

ШЫН

СЭКП Тыва обкомунуң, Тыва АССР-ниң Дээди Совединиң болгаш Министрлер Чөвүлелиниң органы

№ 283 (13883) | 1988 чылдың декабрь 8, четверг | 1925 чылда үнедилеттингеи. | Өртээ 3 көпеек.

М. С. Горбачевтуң Нью-Йоркче чорупканы

СЭКП ТК-ның Чигине секретары, ССРЭ-ниң Дээди Совединиң Президиумунуң Даргазы М. С. Горбачев КНО-нуң Кол Ассамблеязының 43-кү сессиязынга киржири-биле Москвадан Нью-Йоркче декабрь 6-да чорупкан. Оон соонда ол Куба болгаш Великобритания-же ол чурттарның удуртулгазының чалаавы-биле албанның аян-чоруун кылып базар.

М. С. Горбачевту СЭКП ТК-ның Политбюро кежигүнү, ССРЭ-ниң даштыкы херектер министри Э. А. Шеварднадзе, СЭКП ТК-ның Политбюро кежигүнүнер В. И. Воротников, Л. Н. Зайков, Е. К. Лигачев, В. П. Никонов, Н. И. Рыжков, Н. Н. Слюньков, В. М. Чебриков, СЭКП ТК-ның Политбюро кежигүнүнге кандидаттар А. П. Бирюкова, А. В. Власов, А. И. Лукьянов, Г. П. Разумовский, Н. В. Талызин, Д. Т. Язов, Ссср-ниң даштыкы херектер министриниң оралакчызы А. А. Бессмертных, ССРЭ-ниң даштыкы херектер министриниң оралакчызы В. Ф. Петровский, ССРЭ-ниң АКШ-та элчини Ю. В. Дубинин, КНО-нуң чанында ССРЭ-ниң доктаамал төлөлекчизи А. М. Белоногов, УССР-ниң даштыкы херектер министри В. А. Кравец, БССР-ниң даштыкы херектер министри А. Е. Гуринович, албанның эске-даа кижилери киришкеннер.

М. С. Горбачев аэропортка совет болгаш даштыкы журналистерге мындыг медеглел кылган:

Хамыктың мурнунда совет улустуң өмүнээзинден Катытышкан Нациялар Организациязының адынга байыр чедиришкинниинии сөстерин дамчыдарын, а ол ышкаш америк улуска, Нью-Йоркту чурттакчыларынга ханы хүндүткелдиң сагыш-сеткилин илередирин күзеп тур мен.

Делегейде бооп турар төвүлүг өскерлиишкиннер КНО-нуң мурнунга улустарның чаагай чоруу дээш оон эң-не харыысалгалыы-биле ажылдаарынга чаа-чаа болдупар аргаларны ажыдын берип турар-дыр. Бистер Кол Ассамблеяның сессиязынга бодувустуң чугаавыска бүгүдени өзулуг-ла хаара туткан үндезинге тайбыныың болгаш айыыл чок чоруктуң турушгарын хевирлэринге чаа идигни кылырын саналдаар бис. Ону ынчаар кылырынга КНО эң-не таарымчалыг чер болур деп бодаар мен. Чогум-на оон ужурунда бистер мында келгенивис ол.

Бистер президент Р. Рейган-биле бешки удаа болгаш ону ол дээди албан-дужаалга солуурунга белеткеп турар Дж. Буш-биле бистиң Нью-Йоркка турарывыстың үезинде ужуражырывысты улуг сонуургал-биле манап турар бис. Амгы ужуражыышкын совет-америк чугаалажыышкынарның идепкейлиг чорун турарының бадыткаашкыны болур, ынчангаш ол бистиң ийи чурттуң улустарының, бүгү делегейниң эрге-эжык-тарынга дүүштүр моон-даа соңгаар боттуу-биле хөгжүүө дээрзинге бүзүрээр бис.

Ол ышкаш КНО-нуң чигине секретары Х.Перес де Куэльяр болгаш КНО-нуң Кол Ассамблеязының 43-кү сессиязының даргазы, Аргентинаның даштыкы херектер министри Д. Капуто-биле бистиң беседаларывыс база болур, ол беседалар Каттышкан Нациялар Организациязы-биле бистиң кады хөделиишкинчеривисти быжыглаарынга бараан болур деп идеген турар бис.

Ол ышкаш маңаа, Нью-Йоркка болур моөн эске-даа ужуражыышкыннарым ССРЭ-биле АКШ-тың аразынга бот-боттарын билчиринге, бүгү улустарның аразынга кады ажылдажылгапы болгаш пайыралды хөгжүдеринге ядыг бээринге бүзүрээр мен.

Америк улуска, Нью-Йорктуң чурттакчыларынга тайбыныы болгаш бүлиниг чаагай чорукту күзеп тур мен.

М. С. Горбачевтуң Нью-Йоркта чеде бергени

НЬЮ-ЙОРК. (СЭТА). М. С. Горбачев декабрь 6-да КНО-нуң Кол Ассамблеязының 43-кү сессиязының ажылынга киржири-биле Нью-Йоркта чеде берген. КНО-нуң чигине секретарының оралакчызы, КНО-нуң Протокол болгаш харылзаа секциязының удуртукчузу, элчин Али Теймур, АКШ-тың ССРЭ-де элчини Дж. Мэтлок, КНО-нуң чанында АКШ-тың доктаамал төлөлекчизи В. Уолтерс, АКШ-тың Күрде-партаментизиниң протокол киллизиниң начальныгы Селва Рузвельд олар М. С. Горбачевту кадайы-биле кады база оны үдеп чоруур кижилерни Джон Кеннеди аттыг аэропортка уткуп алган. Совет талазын ужуражыышкынга ССРЭ-ниң даштыкы херектер министриниң бирги оралакчызы А. А. Бессмертных, ССРЭ-ниң даштыкы херектер министриниң оралакчызы В. Ф. Петровский, ССРЭ-ниң АКШ-та элчини Ю. В. Дубинин, КНО-нуң чанында ССРЭ-ниң доктаамал төлөлекчизи А. М. Белоногов, УССР-ниң даштыкы херектер министри В. А. Кравец, БССР-ниң даштыкы херектер министри А. Е. Гуринович, албанның эске-даа кижилери киришкеннер.

М. С. Горбачев аэропортка совет болгаш даштыкы журналистерге мындыг медеглел кылган:

Хамыктың мурнунда совет улустуң өмүнээзинден Катытышкан Нациялар Организациязының адынга байыр чедиришкинниинии сөстерин дамчыдарын, а ол ышкаш америк улуска, Нью-Йоркту чурттакчыларынга ханы хүндүткелдиң сагыш-сеткилин илередирин күзеп тур мен.

Делегейде бооп турар төвүлүг өскерлиишкиннер КНО-нуң мурнунга улустарның чаагай чоруу дээш оон эң-не харыысалгалыы-биле ажылдаарынга чаа-чаа болдупар аргаларны ажыдын берип турар-дыр. Бистер Кол Ассамблеяның сессиязынга бодувустуң чугаавыска бүгүдени өзулуг-ла хаара туткан үндезинге тайбыныың болгаш айыыл чок чоруктуң турушгарын хевирлэринге чаа идигни кылырын саналдаар бис. Ону ынчаар кылырынга КНО эң-не таарымчалыг чер болур деп бодаар мен. Чогум-на оон ужурунда бистер мында келгенивис ол.

Бистер президент Р. Рейган-биле бешки удаа болгаш ону ол дээди албан-дужаалга солуурунга белеткеп турар Дж. Буш-биле бистиң Нью-Йоркка турарывыстың үезинде ужуражырывысты улуг сонуургал-биле манап турар бис. Амгы ужуражыышкын совет-америк чугаалажыышкынарның идепкейлиг чорун турарының бадыткаашкыны болур, ынчангаш ол бистиң ийи чурттуң улустарының, бүгү делегейниң эрге-эжык-тарынга дүүштүр моон-даа соңгаар боттуу-биле хөгжүүө дээрзинге бүзүрээр бис.

Ол ышкаш КНО-нуң чигине секретары Х.Перес де Куэльяр болгаш КНО-нуң Кол Ассамблеязының 43-кү сессиязының даргазы, Аргентинаның даштыкы херектер министри Д. Капуто-биле бистиң беседаларывыс база болур, ол беседалар Каттышкан Нациялар Организациязы-биле бистиң кады хөделиишкинчеривисти быжыглаарынга бараан болур деп идеген турар бис.

Ол ышкаш маңаа, Нью-Йоркка болур моөн эске-даа ужуражыышкыннарым ССРЭ-биле АКШ-тың аразынга бот-боттарын билчиринге, бүгү улустарның аразынга кады ажылдажылгапы болгаш пайыралды хөгжүдеринге ядыг бээринге бүзүрээр мен.

Америк улуска, Нью-Йорктуң чурттакчыларынга тайбыныы болгаш бүлиниг чаагай чорукту күзеп тур мен.

Миланга таныштырылга

МИЛАН. (СЭТА). М. С. Горбачевтуң СЭКП ТК-ның Чигине секретарынга соңгуткан соонда пардалга конференцияларынга чугаалаан чугааларын болгаш берген айтырыглары «Ажык-чарлыг чорук: бүгү делегейниң журналистери-биле беседаларга айтырыглар болгаш харыылар» деп ном кылдыр үнүлүрген. Ол номну ССРЭ-ниң Миланда консул черинге италия хөй-ниитиге таныштырган.

Байырлыг өзулалга Италияның кескү политиктиг болгаш хөй-ниити ажылдакчылары, парламентарийлер, ажыл-херекчи бөлүктериниң төлөлекчилери, журналистер болгаш «Италия—ССРЭ» ниитилелдиң активчилери киришкен.

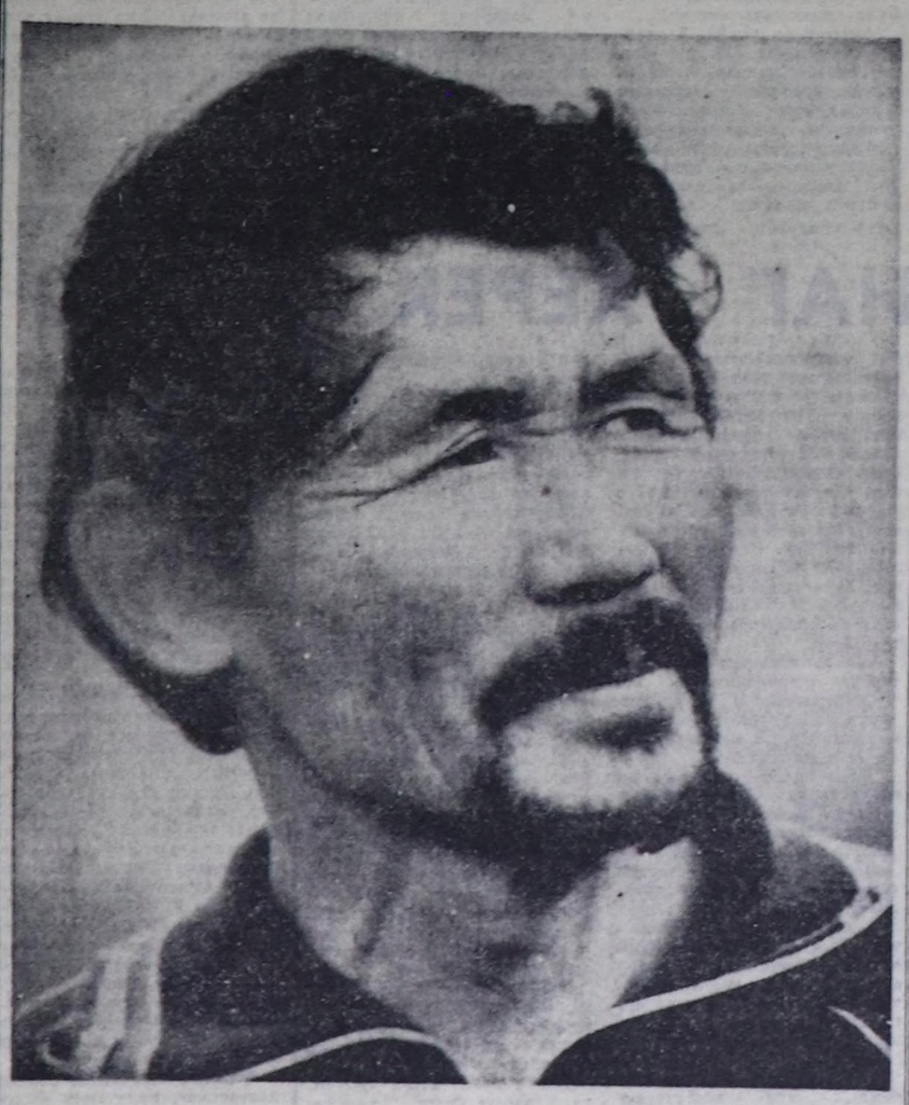
Итали дылда пардаан ол номнуң эге сөзүнде М. С. Горбачев: «Ажык-чарлыг чорук дээрге совет ниитилелдиң амыдыралының бүгү талаларында революсчу чаартылга чорудулгазының кол элементизи-дир. Кысказы-биле чугаалаарга, эде тургустунуушкуну чорудулгазының кол элементизи-дир»—деп бижээн.

Номну «Тети Эдиторе» дээр ном үндүрер чер үндүрген.

Совет Эвилелинде халбарып эгелээн үндезин политиктиг болгаш экономиктиг реформалардан тывылган ажык-чарлыг чорук ниитилелди демократчыдарынга болгаш эрге-хоойлулуг социалистиг күрүнениң быжыгарынга улуг рольду ойнавышаан, чуртта бооп турар чаартылгаларның ара соксаазының быжыг магадылады бооп турарын база делегей харылзааларынга эде тургустунуушкунуң болгаш политиктиг чаа бодаашкынның чугула элементизи бооп турарын эге чүүлде демдеглээн.

ССРЭ биле Италияның аразынга пайыралчы кады ажыллажылганы болгаш бир демниг хөделиишкинниң хөгжүдериниң бүгү барымдаалары бар деп, М. С. Горбачев онзалап демдеглээн. Ынчангаш харылзаалар бүгү делегейге тайбыныы болгаш айыыл чок чорукту быжыглаарынга, янзы-бүрү социал системалыг күрүнелериниң аразынга экономиктиг харылзааларны хөгжүдеринге чугула рольду ойнаар.

ЧЫЛГЫЧЫ



Тожуда «Май 1» совхозтуң чылгызын Николай Седенович Шакпаанмай кадаржып турар. Бо малчын элээн хөй чыл дургузунда чылгычылап турар. Хүлээнип алганы ийи түс бам чылгызын элбедир өстүрер сорулгалыг ажылдап турар.

Совхозтуң дирекциязы кызымак чылгычының чуруун Хүндүлел самбыразында киирген.

ЧУРУКТА: чылгычы Николай Шакчаанмай.

Ондар ОХЕМЧИКТИҢ фотозу.

СЭКП ТК-ның Чагаазы:

кыштаглаашкын ~ шылгалда

БҮДҮРЕРИН КӨВҮДЕДИР

Мал кыштаглаашкынынга хамаарышкан СЭКП Төп Комитединиң Чагаазын «Көк-Тей» совхозтуң төп сүт-бараан фермазының ажыл-ишчилери танышкан. Чагаазны фермада пропагандист Л. В. Войткевич таныштырган.

Ферма эргелекчизи И. П. СОГОЯН:

— Бистиң ферма бо хүнерге чедир пландан ажыр 120 тонна сүттү күрүнеге саткан. Партия Төп Комитединиң Чагаазынга харыы кылдыр ам чыл төнчүзүнге чедир 80 тоннаны күрүнеге садыг болурунуң аргалары бар. 1987 чылда үш муңчу саанчыларның саны 4 турган болза, ам 8 кижи чедип турар. Бызаз камгалап алдырын 97 хуу күүседип, ам фермада 430 бызаа эки доругуп турар. Бо чылын бир центнер сүттүң бот-үнезин план ёзулаар 43 рубль турда, бис 31 көпеекке кызырган бис. Бисте четпестер ам-даа бар. Чамдык саанчылар инектерин эки чемгербейн турарындан сүт саалдазы кудулап эгелээн. Ол ышкаш ийи-чаңгыс кижилер мал чемин камнаалга чок чарыгдап турарын айтыр апаар. Бо четпестерни чайладып турган, улам бедик бүдүрүкчүлүг ажылдаар ужуралуг бис.

Ферманың мурнакчы саанчызы Нина Серендиновна ЧАДАМБА:

— Бистиң ферманың күрүнеге дужаан турар сүдүнүн 98 хуузу бирги сортка кирип турары өөрүнчүг. Райпо баштаар черинниң даргазы А. С. Хертек бистиң садыывысче кошкак кичээнгей салып турар. Оон түнелиндеде ховар дээн барааннар-биле хандырбас, ылаңгыя уругларга хевя келбейн турар-дыр. Бис чүге хоорайжылар дег эки деп кетпес бис. Идиктер, чылыг идиктер шуут келбейн турар-дыр. Бо талазы-биле партия райкомунуң, райкүүсекомунуң даргалары келирге, негелде кылырга күүседир дээш чоруй баар. Оон сураг болуур. Төп Комитеттиң Чагаазында ферма ажылдакчыларын бүгү түүлдер-биле хандырар дээн-дир. Мен бо чылын бир инектен 2710 кг сүт саар хүлээглелиг мен. Ам 3170 кг сүттү саадым. Чыл төнчүзүнге чедир бир инектен 120 кг сүттү саар мен. Ниитизи-биле 20 тонна сүттү пландан ажыр саарын хүлээндим.

Ферманың саанчызы Л. А. Бизаева бо хүнерде чарышка бирги черде чоруп турар. Ол чылда 2700 кг сүттү бир инектен саар тургаш, 3180 кг чедирген. Мурнакчы саанчы бирги сорттуң сүдүн саап ап турар. Бызаа ажаакчыларындан В. С. Трупп хонукта бир бызаанын немелде деңизин 850 грамм, Чечек Чыспынак 780 грамм чедирип, чарышка мурнап турар.

«Көк-Тей» совхозтуң сүт-бараан фермазы 1250 тонна сиген, 3600 тонна сенаж болгаш эске-даа чемнер-биле хандыртынган. Сүт саалдазын кудулатпас дээш фермада инектерге чемни сайзырадып, хайындырып берип эгелээн.

СЭКП ТК-ның Чагаазын танышкаш, ферманың коллективи моон соңгаар сүт саалдазын улам көвүдедир, саанчы бүрүзү чыл планындан ажыр ниитизи-биле 10-20 тонна чедир сүттү саарын шинтирлээн.

Кин-оол ХЕРТЕК.

ССРЭ-ниң улус депутаттарының соңгулдаларының талазы-биле соңгулда округтарын тургускан

ССРЭ-ниң улус депутаттарының соңгулдаларының талазы-биле Төп соңгулда комиссиязының декабрь 6-да бодунуң доктаалдары-биле ССРЭ-ниң улус депутаттарынга соңгулдалар талазы-биле соңгулда округтарын тургускан. «ССРЭ-ниң улус депутаттарының соңгулдаларының дугайында» ССРЭ Хоойлузунуң 15 болгаш 16 чүүлдерин ёзугаар девискээр аайы-биле 750 соңгулда округун тургускан.

ССРЭ-ниң улус депутаттарының соңгулдаларының талазы-биле девискээр аайы-биле соңгулда округтарын тургускан

ССРЭ-ниң улус депутаттарының соңгулдаларының талазы-биле Төп соңгулда комиссиязының «ССРЭ-ниң улус депутаттарынга соңгулдалар талазы-биле девискээр аайы-биле дараазында соңгулда округтарын тургузар деп 15 болгаш 16 чүүлдеринге дүүштүр ССРЭ-ниң улус депутаттарынга соңгулдалар талазы-биле девискээр аайы-биле дараазында соңгулда округтарын тургузар деп доктаатканы:

Тыва АССР

391. Тыва соңгулда округу (төвү—Кызыл хоорай).

Тыва АССР

ССРЭ-ниң улус депутаттарының соңгулдаларының талазы-биле национал-девискээр аайы-биле соңгулда округтарын тургускан

ССРЭ-ниң улус депутаттарынга соңгулдалар талазы-биле Төп соңгулда комиссиязының «ССРЭ-ниң улус депутаттарынга соңгулдалар дугайында» ССРЭ Хоойлузунуң 15 болгаш 16 чүүлдерин ёзугаар национал-девискээр аайы-биле дараазында соңгулда округтарын тургускан деп доктаатканы:

РСФСР

16. Красноярск соңгулда округу (төвү — Красноярск хоорай).

Красноярск край. Тыва АССР болгаш Якут АССР.

Тыва АССР

646. Кызылдың Чөөн соңгулда округу (төвү —Кызыл хоорай).

Кызыл хоорайның чөөн талазы: Комсомольская кудумчузунда саарлык дугаарларлыг бажыңнардан эгелээш, хоорайның чөөн талакы кыдыынга чедир.

647. Кызылдың Барын соңгулда округу (төвү —Кызыл хоорай).

Кызыл хоорайның барын талазы: Оюн Курседи кудумчудан эгелээш, Калинин кудумчузунга чедир, Комсомольская кудумчузунуң эжеш дугаарлыг бажың нарыы, Комсомольская кудумчудан эгелээш, Улуг-Хемс кая кудумчуга чедир, Оюн Курседи кудумчуңуң саарлык дугаарлыг бажыңнары, Горная кудумчунуң Трудовая кудумчуга чедир саарлык дугаарларлыг бажыңнары.

648. Кызылдың Төп соңгулда округу: (төвү — Кызыл хоорай).

Кызыл хоорайның төп кезээ: Комсомольская кудумчузундан Оюн Курседи кудумчузунга чедир эжеш дугаарларлыг бажыңнары, Комсомольская кудумчудан эгелээш, Улуг-Хемская кудумчуга чедир Оюн Курседи кудумчузунуң эжеш дугаарлыг бажыңнары, Горная кудумчунуң эжеш дугаарларлыг бажыңнарындан Трудовая кудумчуга чедир, хоорайның хем ол чарыы.

649. Барын-Хемчик соңгулда округу (төвү— Кызыл-Мажалык суур).

Барын-Хемчик район

650. Чөөн-Хемчик соңгулда округу (төвү — Чадаана хоорай).

Бай-Тайга болгаш Чөөн-Хемчик райононар

651. Кызыл кежээ соңгулда округу (төвү — Каа-Хем суур).

Кызыл болгаш Тожу райононар

652. Өвүр соңгулда округу (төвү — Хандагайты суур).

Монгун-Тайга. Өвүр болгаш Сүт-Хөл райононар.

653. Бии-Хем соңгулда округу (төвү— Туран хоорай).

Каа-Хем болгаш Бии-Хем райононар.

654. Таңды соңгулда округу (төвү—Бай-Хаак суур).

Таңды район.

655. Тес-Хем соңгулда округу (төвү — Самагалдай суур).

Тес-Хем болгаш Эрзин райононар.

656. Улуг-Хем соңгулда округу. (төвү— Шагаан-Арыг хоорай).

Улуг-Хем район.

ССРЭ-ниң улус депутаттарының соңгулдаларының талазы-биле Төп соңгулда комиссиязында

Москвага, Эвилелдер бажыңынга, декабрь 6-да ССРЭ-ниң улус депутаттарының соңгулдаларының талазы-биле Төп соңгулда комиссиязының баштайгы хуралы болган.

ССРЭ-ниң улус депутаттарының соңгулдаларын чаа эрге-хоойлу үндезинниге чорудар, бистиң политиктиг системавыстың бүгүнү хаара туткан реформазын боттандырып чорударынга ол херек кырында баштайгы базымнарның бирээзи болуур деп комиссияның хуралынга демдеглээн.

Хуралга чүве чугаалап тура, Төп соңгулда комиссиязының даргазы В. П. Орлов комиссияның ажыл-чорудулгазының кол угланыышкынарының дугайын, оон шинтирлээр ужурлуг сорулгаларының дугайын, «ССРЭ-ниң улус депутаттарының соңгулдаларының дугайында» ССРЭ Хоойлузуң хүлээп алганы-биле холбаштыр соңгулда мурнунда чорудар хемчегларинге болгаш олар-ныы чорударының онзагай чүүлдеринге дугайын чугаалаан. Ол бүгү хемчеглер демократтыг үндезинге, ажыы-биле болгаш ажык-чарлыы-биле, бистиң чурвустуң хөй напионалдыг характерин, ажылчы чоннарның негелделеринге болгаш эрге-ажыктарының янзы-бүрү байдалдың барымдаалап тургаш боттандырып чорударын онзалап демдеглээн.

ССРЭ-ниң улус депутаттарының соңгулдаларының талазы-биле девискээр болгаш национал-девискээр соңгулда округтарын Төп соңгулда комиссиязы тургускан. Төп соңгулда комиссиязының докгаалын болгаш ол округтарның даназызын парлап үндүрер.

ССРЭ-ниң улус депутаттарының соңгулдаларына белеткел болгаш ону чорудар талазы-биле кол хемчеглерниң календарь планын, а ол ышкаш 1988 чылдың декабрьда Төп соңгулда комиссиязының ажылының планын бадылаан.

ССРЭ Конституциязын болгаш «ССРЭ-ниң улус депутаттарының соңгулдаларының дугайында» ССРЭ Хоойлузуң массалыы-биле парлап үндүрериин дугайында шинтирлээн хүлээп алган.

Соңгулдаларга белеткел-биле холбашкан чамдык өске-даа айтырыгларны чугаалажып корген.

Комиссияның хуралынга СЭКП ТК-ның Политбюро кежигүнүнге кандидат, ССРЭ-ниң Дээди Совединиң Президиумунуң Даргазының бирги орлакчызы А. И. Лукьянов, ССРЭ-ниң Дээди Совединиң Президиумунуң секретары Т. Н. Ментешашвили, ССРЭ-ниң Дээди Совединиң Эвилел Совединиң даргазы Ю. Н. Хрястородов олар киришкен.

• • •

ССРЭ-ниң улус депутаттарының соңгулдаларының талазы-биле Төп соңгулда комиссиязы дараазында адресте туруп турар: Москва, 103009, Пушкин кудумчузу, 1, Эвилелдер бажыңы.

(СЭТА).

БИСТИҢ ЧАШТАРЫВЫСТЫҢ КАДЫКШЫЛЫ

Декабрь 6-да Москавага ажыттынган Педиатрларның бүгү-эвилел съездизин чаштарының кадык камгалалын эде түргузарының ажыктыг оруктарын дилээринге тураскааткан, ону ССРЭ-ниң кадык камгалал министри Е. И. Чазов ажыткан. Иениң болгаш чаштың кадыын камгалаары — ниитилелдиң эң чугула сорулгаларының бирээзи дээрзин ол эге сөзүнге демдеглээн.

Съездиниң чугаалажыр айтырыгларының чугулазын ССРЭ-ниң кадык камгалал министриниң орлакчызы А. А. Барановтуң илеткелинде демдеглээн. Уруглар эмнээшкининде чидиг айтырыгларны чажырар турган чорук-тар чүгле чаштарның кадык камгалалынга эвес, бүгү кадык камгалалга улуг когарал-ды чедирип турган. Бистиң чүртүвүста хөрөөженнерниң болгаш чаштарның эмнелге-профилактика албаны болур 20 мун ажыг амбулатор-поликлиника албан черлери болгаш бир миллион ажыг эмнелге болгаш санаторий оруннары бар. Чаштарның кадыкшылы дээш 200 муң педиатрлар база акушер-гинекологтар ажылдап турар. Ындыг турбуже, бо аажок хөй түңнүг саннар эң чидиг айтырыгларны, ылаңгыя материал-техниктиг база кадр айтырыгларында четпестерни хөлегелеп турган. Девискээр бүрүзүнде чаштарның санын барымдаалап эмчи хандырылгазының хемчээлин тодарадыр ужуралуг. Ынчангаш ССРЭ-ниң Кадык камгалал министерствозу 1987 чылдан эгелеп иени болгаш чашты камгалаарының девискээр аайы-биле принцивин барымдаалап келген.

Алдывыш турар хемчеглер болгаш чаштар айтырыынче бүгү ниитилелдиң кичээнгейи баштайгы эки түңнелдерин көргүзүп эгелээн: чаштарның өлүп хораар чоруу чуртта кызырылган.

Чаштарның инвалид болуур чоруунче кичээнгейни күштелдирери чугула, 1990 чылга чедир эмнелге-генетика консультацияларының болгаш кабинеттериң четкизин тургузары көрдүнген, анаа оп-он эмнелге-генетика төптери катыжаар. Кол кичээнгейни бөжуур мурнунуң диагностиказынче угландырар, саатыг херөөженнерге ультраавук шинчилгезин кылыр. Амдыызында бистиң чуртувуста миллион хире ындыг шинчилгени кылып турар, ол чыл санында 7-8 миллион негеттиниң турар.

Чаштарга санаторий дузазын көгжүдери негеттиниң турар— мынчага чедир чуртта дөрт хар чедир назылыг уругларның санаторийи чок.

Инфекция албанының материал-техниктиг базазын үндезини-биле экижилерге, бар стационарларыңа эде кылыры негеттиниң турар. Көдээге эмчиниң баштайгы дузазын чедирер аргазын эде көөр, ында эмчилер ам-даа чедишпейн турар. Ялдыларге, уруглар садтарынга, школаларга медицина хандырылгазының айтырыгларын сайзырангайжыдарының, педиатрларның профессионал деңнелин бедидеринин айтырыгларын съездиге чугаалажыр.

Долгандыр турар хүрээлелдиң чаш кижиниң калыкшылыына салдарының айтырыы соңгу чылдарда чидиг тургустунган, ол чорук эртемнин болгаш кадык камгалалдың практиказының мурнунга хөй түүлүг хүлээндирип турар.

Съезд үш хүн уламчылаар.

(СЭТА-ның корр.).

Партияның область конференциязының делегаттары

КИЖИ БОЛУРУ ЧАЖЫНДАН

«Кижи болуру чажындан, аът болуру кулувундан» деп тоонуң мерген сөзүнүң тыптып келгени үндезинниг. Ол мерген сөстерни Билчитмаа Сааяга бүрүнү-биле хамаарыштырып болур. Ол бичии чажында-ла хой, өшкүлерни, оон улаштыр сааңчы угбазы Александра Сарыларның инектерин саарынга чаңчыга берген.

Сааңчы болур күзел ону 1965 чылда, Шекпээр ортуман школадының сесии класын доозуп турда, 15 харлыг аныяк кыстың бодалдарын «чүгеннепкен». Күзел күштүг. Билчитмаа Саая күзел-соруунга чалгынаанган тура-сорук, паңг түткүл-биле «Шекпээр» совхозтуң Суг-Кажаа сүт-бараан фермазынга сааңчылап кирипкен.

Күш-ажылды бодунуң холу-биле кылып, оон кайы хире ажыктыын медереп билгеш, ону сеткилинге сингирген кижи аас-кежиктиг. Аас-кежиктин дээжизин эдилеп чоруур бо сааңчы-биле чугаа оон ажылдап турар фермазынга болган.

— Онзагай арга-дуржулгалыг мен деп мактанып шыдавас мен. Чалгаа, шүшпең кижи чангыс хүн-даа сааңчылап шыдавас. Кыштың соогу, чайның изин айлыг ийикпе. Инектин сүткүр, сүткүр эвези-даа демей-ле, чангыс аай ажаалданы негээр — деп, Билчитмаа Омбаевна чугаазын эгеледи.

Амыдыралдан хөйүү билир, хөй чылдарда сааңчылап келген болгаш арга-дуржулгазы-даа шыырак сааңчы-тыр дээрэн оон чугаазындан илереп кээр болду.

— Мээң хайгаараалымда инектер (22) ам алды харлыг, элээн сүткүр инектер бо. Хамык ужур— ажаалдатекшээддезинче, чемгерилгезинче кичээнгей салырында. Инек бүрүзүнүң күш-денгелин, иштин-хырның хайгаараары, азыг-чаның өөренири—көвей сүттүң магадылалы ол—деп, Билчитмаа Омбаевна улаштыр чугаалады.

Билчитмаа Омбаевна 1980 чылдан бээр коммунист, фермада партбүроонуң кежигүнү, ында профэвилел бөлүүнүң даргазы. Бо бүгү хөй-ниитиниң ажылынга ол идепкейлиг киржип турар.

Сааңчыларның ажылдаарынга, чурттаарынга таарымчалыг байдалдарны тургузар дээш ол элээн ажылдарны чогуур черлер-биле кылып чорудуп турар. Ферма чыл бүрүде планныг онаалдаларын ажыр күүседип турар. Эде тургустунуушкунуун эге базымнары элээн кылдынган. Фермада столовая, садыг, клуб, кызыл-булуң, ясли-сад ажылдап турар. Сааңчылар бажыңнарда чурттап, телевизорларны көрүп олурар. Механизастаттынган инек, бызаа кажаалларын туткан. Фермада саар инек 300 чедип турар. Билчитмаа Саая дег «үш муңчулар» клуувун тургузар дээш демисежин турар сааңчыларның саны көвүдээн.

— Инектен саап ап турар сүдүвүс, күрүнеге саткан малывыстың денгизин дыка куду, доруктуруп турар бызаавыстың саны эвээш. Бо чылдан эгелеп бригада керээзи-биле ажылдап эгелээн-даа болзувусса, чаартынган чүве эвээш, чамдык көргүзүглер эрткен чылдардан кудулаан, керээде көрдүнген түүлдерниң чартыы саазын кырында болуп турар. Малдың өлүп, хораар чоруу эвазежейн турар. СЭКП ТК-ның чоокта чаа Орёл областа организастаан чөвүлел хуралының материалдары-биле таныштым. Аренда керээзинниң ажыы-даа эки-дир. Оон-биле ажылдап турар сааңчыларның көргүзүү бистен ийи-үш катап улут-дур. Бисти база аренда керээзинче киирер болза ажылышке көргүзүүвүс улам бедиир боор деп бодаар-дыр мен — деп, Билчитмаа Омбаевна чугаазының сөөлүнде бодувуң күзел-бодалын мынчаар илередип. Кончуг шын бодал. Оон күзели келир чылдан ынай боттанып боор.

Үр чылдарның иштинде ол сааңчылар ортузунга социалистиг чарыштын тиилекчизинге санадын келген. Оон бажыңында чарыш тиилекчизиниң хөрек демдектери, хүндүлел бижиктер хөй.

Партияның Барыын-Хемчик район конференциязынга Б. О. Сааяны партияның область конференциязының делегадынга соңгаан.

Хоюг-оол МОНГУШ.



ЧУРУКТА: сааңчы Б. О. Саая.
Вячеслав МОНГУШТУҢ фотозу.

АҢЧЫЛАРНЫҢ ЧАМДЫЫЗЫ КЕЛБЭЭНДЕ...

Өлүк, дининиң эвээш-хөйүүн дугайында чугаа аңнаыр сезону эгелээриниң мурнуу чарыында районга дыргын турган. Колдуунда-ла «Бо чылын хөй болур...» дээн даан бодаашкың тергиндээн. Ол чугаа аналзала вептереп келбээн, мурнундагы чылларда ышкаш, чаңчыл болуп, час үезиндеп эгелээн. Арга-эзимге, тайгасынга чораан инижилер, ескe-даа чөрүк кижилери хүнделе беш-алды, чаңдыкта оон-даа хөй диниин ыды эөртенин көргеннер. Чугаа ынчаар дамчыза-дамчыза чайже, оон күсче уламчылап келген. Харын чамдык эштер, ылангыя элээн шыырак дээн аңчылар хөй дининиг болган 1977 чылга суг дөмейлеп адап турганнар. «Аңчы сөзү чалгын тараар, арга оъду үнүп тараар» деп чүве ол. Ынчалза-даа «даг көрбейн адаан азыным» деп үлегер чугаа база бар болгай...

Бо аңнаыр сезонунда райондан 450 ажыг аңнаык, хоочун аңчылар тайга-сынаарже аңнап үнген. Оларның иштинде аңнаыр-тывыш ажыл-агыйларының штаттыг аңчылары 65 кижи, өскелери — эки турачы аңчылар. Кайы шаандан бээр өлүк-диниң болганчок арбын турар, хөй-хөй аңчыларның часпас барып тевер черлери Серлиг девискээри, Баш-Хем ол чарыы, Хоор-Оос, Кадыр-Оос, Эң-Суг сыннары, Чаваш иштн дээн ышкаш таныш черлеринче аъттанган аңчылар эң хөй болган. «Тоора-Хем» болгаш «Май 1» совхозтардан чээрби хире звено аңчылар (бирээзинде-ле ийи-үш, дөрт хире кижилиг) иви-чарылыг чорукан. Районнуң өлүк планын күүседириңге үлүг-хуунуу киирип турар совхозтар аңчыларынга иви мунган аңнаары эң-не ажыктыг арга болур.

Күскү, кышкы үелерде аңнаыр-тывыш ажылы харның кайы хире чагганындан, сооктуң тыныжындан кол хамаажыр. Ынчаарга район девискээринде иштик черлерге ноябрьның эге хүнеринге чедир хар барык чагбаан деп болур, а тайгага, аңчы кижиниң сөзү-биле алырга, хар «хомудаачыг» эвээш чыткан. Ынчалза-даа хүн бүрү немешкен быскапар тайгада аңчыларны дыка хомудатпаан. Хардан хамык исти ылгай көөр деп чүве бар. Аңчы ону ажыглаар.

Ам бо хүнперде районнуң кайы-даа суурундан үнген аңчыларның элээн хөйү эвээш келген, өлүк-диниин белеткел черинге дужаан турар. Сөөлүү түнел-биле алырга, Тожунуң болгаш Сыстыг-Хемде күрүненин аңнаыртывыш ажыл-агыйларында 9000 хире диниң, 50 ажыг киш база өске-даа өлүк дужааттынган. Ынчалза-даа аң-өлүк хөй болган чылдарга деңнээрге, ол дыка эвээш. Баштай келген аңчыларның чамдыызы, ылаңгыя диниң ховар болган-даа болза, кызымак, кажар аргаларны ажыглап аннап тургаш, эвээш эвес олчалыг болган. Эки тура аңчылардан Тоора-Хем суурда Василий Шогжал 550 рубльдиң өлүүн, пенсионер Георгий Мамурков—454, Евгений Толстиков—406, Николай Митей — 410 рубльдиң, «Тоора-Хем» совхозта Леонид Санмай-оол, Юрий Дастай-оол, Олег Чашпаяк—125-150 рубльдиң өлүүн дужааганнар.

Эки турачы аңчылар (оларның элээн хөйү чадаг аннап чораан) өлүүн эвээшбичелеп дужаары үргүлчүлевишаан. А эң эки хелгелиг — иви-чары мунган совхозтар аңчылары ам дээрезинде келбээн, оларның баштайгылары ноябрь төнчүзүнде кээп эгелээн. Оларга улут идеген турар, чүге дээрге олар хөй киштэ олчалап экжээри чугаажок, оон-биле кады эртнен чылын тоорук эки үнген сынарның күзүүруктерин кезип чоруп тургаш, арткан тоорукка турумчуй берген болүк диниге-даа таварыжы болур (бо чылын район девискээринде тоорук барык-ла үнмээн деп санап турар). Канчаарга-даа Тожу шаг-шаандан бээр бодунуң иви ажылдыг эрес-дидим болгаш сорулгазынга чүткүлдүг аңчыларынга идеген чораан. Оон ынай, тывыш ажыл-агыйларының штаттыг аңчылары келирин база маңан турар. Оларның бирээзи-ле 2000 рубльден эвээш эвес өлүктү киирер планныг чорупкан. Тайгасындан эң үр болгаш келир аңчылар ол.

«Ан-мең турар черлиг, аңчы кижи тевер черлиг» деп үлегер доман бар. Ындыг болганда, чижээ, аңчы звеноның удуртукчузу кижи чодин барып аннаар черин (кандыг ыяштыын, кадыр-чавызын, хонар-дүжер черин, оъдун) эки билбес, ыдың аннаарынга ееретпээн, эдертир эш-өөрүн баш бурунгаар чагыг сургаваан болза, ол звено улуг олчага таварышпас дээрэн биилдингир болгай. Ынчангаш баштың ан кедеп чоруур, баштың аңчы сургап чоруур деп чүвени аңчы кижи билир ужурлуг. Азы, чүгле звено, бригада болуп каттышкан аңчылар эвес, харын чааскаан-даа чоруур аңчы болза, чер-туружун, орук-кокпазын, хүнүү байдалын дээш — аңнаарының корум-чуруумунга чедир база ыяк билген турар. Ол дээрге аңнаашкынны бойлус бээр, бойдуска чагыртыр деп чүве ол.

А. НУГУУРАК.
Тожу район.

ЧОРУУҢ ЧОГУЗУН, НАТАЛЬЯ

Улаатайның бригада партия организациязындан делегат аныяк коммунист Наталья Доржуевна Монгуш СЭКП райкомунуң болгаш оон бюрозунуң кежигүнүре, удатпас болур партияның область конференциязынга Өвүрүн коммунистеринниң өмүзозиндеп делегат кылдыр сонгуткан. «Менээ коммунист эш-өөрүм улут-ла харысалганы онаан турар-дыр» деп, сеткилиниң ханызындан ол медереп билген.

Чөөн-Хемчик районнуң Шеми чурттуг кыс 1979 чылда Кызылдың башкы училищезин дооскан дипломну холга алза-даа, ол-ла чылын ынак кижиниң мал ажылындан ескээр ажаалдаар хөөнү чок болуп, инек кадага бээрге. Наталья Өвүр районда «Коммунизмче орук» совхозтуң Кужур-Чыраа сүт-бараан фермазынга сааңчылай берген.

Сааңчының ижиниге чаңчыгып алыры Натальяга дыка берге болган, чүге дизе ол мал аразынга эвес, а суурга өскен. Авазы бүгү назынында школага ажылдап келген, а адазы — механизатор. Фермага тос чыл сааңчылап ажылдап келгеш, Наталья болунуң кызымак күш-ажылыбиле калы ажылдап турар чонну эмин эртпир тырылдыр кижиге бербейн, бир кинону хүнде 2—3 чедир көргүзер кылдыр таарыштыр өөренип көөрүн чон дилеп турар. Ол сүмени өөренип көөрү черле чогумчалыг болгу дег.

Аныяктар суурда авээш эвес. Оларга үениң негелдерлеринге дүүшкеп, янзы-бүрү темалыг дыштанылга неждэлер, номчулга конференциялары база лекция болган беседа болбайн турар. Клуб ажылдакчылары Валерий Монгуш, Орлан Тюлюш олар чүгле дискотекага музыка салып турары канчап-даа таарымча чок. Оны шуут хоруур дивейн тур мен. Ол хөгжүмүү ажыглап, чогаалдычы планнардан тургускаш, улам солун кеңээлер эрттирип болгай. Маңза хөй-ниитин активтер — хөрээжеңнер чаруулелдериниң кежигүннери, комсомол комитедиң база биб. лиотекарь сүмележин тургаш, чогаадыкчы сананалрны каттыштырып, солун ажылларны кылып болур. Үстүнде адаанын ажылдакчылар бот-ыдепкейин кедүрүп, харысалгазын улгаттырар болза, оларның ажылы чонга улам сонуургапчыг апаар. Клубтуң ажылын сегидер талазы-биле кадзо Совет сессияларынга, парткомга, күүскомга айтырыг тургузуп туроа-дза, боттуг хемчеглер алдынмаан. Хемчеглер саазын кырында артышпаан. Районнуң культура килдизи, кадзо Совет суурнуң культура хөгжүлдезинге көрдүнген акша-төгеринги чеп чарыгдаан турарын күзээр мен.

Кадрларны шын бижиглазарын чугула айтырыг. Ылаңгыя тускай эртеминг кадрларны турумчудар, оларның ажылдаарынга таарымчалыг байдалды тургузар болза оон. Бисте тускай эртем дооскан кадрлар чогундан, четпестер үнүп турар. Культура ажылынга сонуургалдыг аныяктарны эвилелдеп, оларны өөретсе деп санаадыг мен. Культура ажылын экижидер дизе, кадзо Совет (күүскомдаргазы В. С. Ховалыг), партком (секретары С. О. Доржу), райкүүскомнуң культура килдизи (эргелекчизи Н. Ч. Барзынакова), комсомол комитедиң (З. Д. Кенеп), аныяктар оргузунга ажыл чорудар комиссия (даргазы В. Ч. Уланова) бир демиң каттыштырып, дээштиг хемчеглерни алыры күзээр бис.

Сергей ШЫЫРАП.
Улуг-Хем район.

ХЫНАМЧАЛЫГ УТКААН

«Барлык» совхозтуң хойжузу Эрес-оол Шойгуевич Хертек, чүгле районунда эвес, республиканга ады-сураа алгаан мурнакчыларның бирээзи. Оон амыдыралчурттаалгазы мал ажылы-биле холбашкан. Аныяанда чылгычылап, оон соонда фермага инек кадарып чораан. Хойжулаан 8 чыл дургузунда төрүүр 100 башка опааштыр 105-тен 122 чедир хураганнарны чылдың-на менди ап, доруктурган. Оң бирги беш чылдың социалистиг чарыжының тиилекчизинге санадын, ССРЭ-ниң Улус ажыл-агый чедиишкиниериниң делгелгезиниң мөңгүн медалы-биле шаннаткан. Сөөлгү үш чылда 100 төрүүр хойдан ортумаа-биле 115 хураганнарны, хой бүрүзүнден 2 килограмм дүктү алган. Ол эртекен чылын ажылды организастаарының дешилгелиг арказы болур бот-орулга-чарылгалыг оглуле керээзинче кирген.

Амгы үеде Э. Ш. Хертектиң коданында 317 хой удавас оолдан эгелээр. Өг-бүлезиниң эрес-кежээ херээжен ээзи Стюра Ывый-ооловна, дузалакчы кадарчызы оглу Аяс-биле чайгы үеде Бай-Тайга сыннарының эктн Тура хемниң тайгаларынга хойну шыырак деңгилдө книр семиртип, кыштаанда кажаа-хораазын чогуур үезинде септеп, кургаг едекти четчир кылдыр курлавырлап, агаар-бойдустуң бо чылгы таарымча чок байдалдары турзажок, 26 тонна сигенни белеткээп, кыштаанга чедирип алган.

1988—1989 чылдарның кускү болгаш кышкы үезинде мал ажылының продуктударын бүдүрериң көвүдедиринге бар арказы көвүдеп турарының чылдагааннарын ол өөренип, өөрү малчыннар-биле сүмележип чоруур.

Малчын өг-бүле дешилгелиг чаа арга-биле ажылдап турар-даа болза, совхозтуң талазындан чамдыкта кылыр ажылдарның хемчээлин дугуржуп каап, оон төлевирин ескертир таварылалар каш-даа удаа болган. Олар чыл төнчүзүнде үзе саназыр турган, ай санында парлд тургускаш, биеэги-ле хевээр шалын ап турар.

Малчын чүге-даа хумагалыг, камналгалыг болуруп өөренип көрүп, чаагай амыдыралдың кежиктерин четтирер дээш чүткүлдүг ижениң келген.

Малга маңаг херек болганда, кадарчы кижи үргүлчү мал аразынга чоруруу билдингир. Белең чүве кайда боор! Чаа чүүл демиселге дадыгын төрүттүнер. Малчыннар арендаже бүрүн кире бээрииге хойжу бүзүрээр.

Данзы САЛЧАК.
(«Шынның» корр.).

КЫШТАГЛАРДА ЧЫРЫК

Кыштагларга электри чырыын киирериниң дугайында чугаа «Чыраа-Бажы» совхозтуң Ак-Хая хойжу бригадазынга каш чыл улаштыр чорун келген. Малчыннарның негелдезин бо чылын боттандырган. Ак-Хая хойжу бригаданың кыштагларында Ильичиниң лампочкалары чырый берген. Ажылдаарынга болгаш чурттаарынга хойжуларга база бир таарымчалыг байдал тургустунган. Эң ылаңгыя кежээ, дүне ажылдаары чинигээн. Бажың-балгат-даа, кажаа-даа иштн чырык. Телевизорларның ак-кек экраннары малчыннарның бажыңнарында кыва берген. Республикада болгаш бистиң чуртувуста, делегейде чүү болуп турарын көрүп, дыннап олурар апарганнар.

Малчын кыштагларга электри чырыын киирегени ниитиниң мал-маганын кыштагладырын чинеткен. Эң ылаңгыя хой оолдаашкынының үезинде ажылдаарынга кончуг таарымчалыг болур. Чаш хураганнарны, оларның иелерин ажаап-тежээри чинигээр. Бо кыжын эрткен чылдыындан хөй хураганны ап болурунуң база бир магадылалы тургустунган деп хойжулар санап турар.

Григорий ХИРБЭЭ.
Чөөн-Хемчик районнуң Хорум-Даг суур.

ИНЕКТЕР ТӨРҮВЭЭН

Оймак сүт-бараан фермазы «Күш-ажылдың хостуу» совхозтуң экономиказында кол черни эзлеп, эът, сүт бүдүрүп турар чүгула участоктарының бирээзи. Бо чылын бо фермада сүт бүдүрериниң, бызаа алырының деңнели кудулаан. Оон чылдагаанны фермада инек-терниң бо чылын кызыраны. 1987 чылдың ноябрь айдан тура тарын боозадын келген инектер 1988 чылдың июнь айда төрүп эгелээр турган. Ол үе эрткен. ынчалза-даа амга чедир ийи-чаңгыс инектер төрээн.

Шак мындыг байдал фермаңың сааңчыларын дүвүредип турар. Чүге дээрге инек төрүвее болза, сүт бүдүрери улам эвээжээр, мал саны көвүдевес. Инектериң төрүвейн турар чылдагаанын тарын боозадылганы багай шынарлыг эрттиргеннинде деп сааңчылар, кадарчылар бодап турар. Малды тарып боозадыр хоочун ажылчын Т. Н. Тоорук пенсиялап үне бээрге, оон орнуна Р. Натний-оол ажылдап кирген. Оон арга-дуржулгазы эвээш болгаш, тарын боозадылганы шынары багай ылдыр чоруткан чадавас. Чаа ажылдаан кижиге арга-сүмени берип, ажылга өөретсе.

Фермада шак ыыгыт байдал дүвүренчир, продукция бүдүрериниң хемчээли оранчок кызырлып болур. Тургустунуп келген байдалдан үштүнар дээш хемчеглерни алыры негеттинип келген.

Баир ХЕРТЕК.
Улуг-Хем районнуң Чодураа суур.

Эде тургустунуушкун: саналдар, бодалдар

ХЕМЧЭЭН АЛЗА...

Чаа-Хөл суурувус хүн келгеп тудум чаартынып, чаа эмнелге, ясли-садтар, школа болгаш чурттаалга бажыңнары база өске-даа социал-культураның бажыңнары немешкелээн. Ол улуг, бичө чонуң амыдыралынга улуг деткимче. Чурттаар, амыдыраар байдал таарымчалыг болурга, күш-ажылчы чонуң планныг опаалдаларын күүседиринче бүгү күжүн салып ажылдаары илдең болу бергилээр. Совхозтуң ажыл-ишчилери чыл санында багай эвес көргүүглерлиг болуп келген. Районнуң эске ажыл-агыйларынга ол үлегер болуур.

Ынчалзажок бо чаартынган суурувуста бир кол четпес талв бер. Ол чүл дээрге таарымчалыг культура одаавын чогу. Оон тудуу чылдан чылче биилиимее чылдагаанныбиле сонгаварлаттынып келген. Бо дугайында улуртукчулар чүнү бодап турар ирги? Бем мун ажыг чурттакчылыг суур чүгле чүс кижи киирер клуб, тур болурга чарыныыг-ла... Амгы үеде кижи бөрүүү амыдыралын чаартылгаларында чыда калбазын кызыдар болгай. Солун киноолар, эске-даа оюн-тоглаалар болурга, чон сыныышпас.

Киномеханик Чечек Норова байдал берге-даа болза, чонга солун киноларны бараалгадып турар. Ынчалзажок чөлер саазын кырында артышпаан. Районнуң культура килдизи, кадзо Совет суурнуң культура хөгжүлдезинге көрдүнген акша-төгеринги чеп чарыгдаан турарын күзээр мен.

Кадрларны шын бижиглазарын чугула айтырыг. Ылаңгыя тускай эртеминг кадрларны турумчудар, оларның ажылдаарынга таарымчалыг байдалды тургузар болза оон. Бисте тускай эртем дооскан кадрлар чогундан, четпестер үнүп турар. Культура ажылынга сонуургалдыг аныяктарны эвилелдеп, оларны өөретсе деп санаадыг мен. Культура ажылын экижидер дизе, кадзо Совет (күүскомдаргазы В. С. Ховалыг), партком (секретары С. О. Доржу), райкүүскомнуң культура килдизи (эргелекчизи Н. Ч. Барзынакова), комсомол комитедиң (З. Д. Кенеп), аныяктар оргузунга ажыл чорудар комиссия (даргазы В. Ч. Уланова) бир демиң каттыштырып, дээштиг хемчеглерни алыры күзээр бис.

Сергей ШЫЫРАП.
Улуг-Хем район.

МАЛГА МАНАГ ХЕРЕК

Оон төрүттүнген чери Бише-Шуйвуң Белдир-Арыг — малчыннар ораны. Ачазы Алдын-Хөө Мөңге даг бели черге кыштаар чаңчылдыг чораан. Ам оон оглу Өзер-оол кадарчылап киирипкен. Оруктуг-Сайырдан эгелээн. Аңаа ийи чыл чурттаан, артканын Элезинниг-Ховуда малчыннап, ам ында шуут турумчуй берген. Чылдар дистинчишкен шурулар дег шуушеашуушса, чурттаганын 24 чылы хой ажылынга билдирткейн эртип турары бо.

Шаг-шаа-биле турбас. Амыдыралдың аяны, ажыл-херектиң уг-шин эки талазынче эргилделиг өскерилген.

Кадарчының үүлези чымыштыг. Чайын чаъс-чайык болурга, бир берге. Тос-тостуг чыккылама соогунда, хой кидин түлүк хураганнай бээрге, оон-даа дора кыынып келир, Шынап-ла, малга маңаг херек дээри-ле чап.

Өзер-оол Салчаковичи Мөңге арга-дуржулганы мөөнээзи, кашты көрүп кажаараан, ажылышчы, кежээ малчыннарның бирээзи. Эде тургустунуушкунга хууда салыышкының киирип, оны изин-биле деткип чорууг. Ол кезээде чаа түүлдү деткиниринге суңдулуг, чогаадыкчы дилээшкиннерни кылырын орадажып келген. Ажылдың материалдыг идиг берииишкинни кедүрериңге, алыс түкпелдериниң магадылалын тургузарынга ак сеткилдиг ажылдаарының дешилгелиг арказы — өг-бүле керээзинче шилчилгени 24 чыл малчын стажтыг хойжу сеткилиниң ханызындан түүлдүгзүнүн деткээн.

—Эде тургустунуушкунун шилчилгелиг үе-чадазынче киргенивис түгле эки инженирин эвес, угаан-бодалывысты эрги ёзудан чайладырын негеп келген— дээш, ол кээшпезин солунга ораавышаан, чугаалын уламчылай берди.— Ажыкчарлыг, демократиалыг чорун кижилериң ажылчын турушгарында идепкейин көдүрген. Өг-бүле керээзинче киргенивиниң саны өскен.

Өзер-оол Салчакович «Чүсчү малчын» клуву ажыттынып турда, бо чылдың эгезинде пайысылап Кызылга чораан баргап. Оларның саны 23 кижи болган. Ол, ылаңгыя «Тиилелгэ» совхозтуң малчыны Татьяна Баавыдың аалынга түсчү хойжу өөрү-биле кады барып, оон канчаар ажылдап, чурттап турзарын ажжок сонуургаан. Ол хойжуның коданында эң таарымчалыг байдалдарны тургускаанын, а «Бай-Тал» совхозтуң малчыннарында үүле-херектиң ам-даа шуудан чадап турарын дүвүрээзин-биле чугаалап орду. Ширинп бойдустуг Бай-Тайгага меринос хой өстүрериң ол таарышпас деп санаан, Эрзинден экжелгеп кара баштыг кошкарлар салган тыва уксаалыг хойну Малчын-оол Хертек, Казма Хертек, Сыргыт-оол Таар-оол олар ангы-ангы кодапларда кадарып эгелээн.

Өзер-оол Мөңгенин хайгааралында турар хой бо чылын үш дугаар төрээн. Баштайгы чылында сентябрь айда шала орайтадыр хүлээп алырга, хой арай деңгилде албаанындан, чүске опааштыр 88 хураганны камгалап алган. Ол чуржузу болур коммунист хойжу Далай Мылдык-биле боттарының аразында күшажылчы маргылдааны чарган. Энир чылын чуржузу, бо чылын честеин тиилээн. Чүстеп 102 хураган камгалап алдынган. Малчының кыштаанда 318 хой бар. Оларын бо чылын суга эдержилгеге киирген. Хураганы июньда ангылаан. Массалыг оолдаашкын январь-февральда түлүктели бээр.

Аал девискээрин бичии моторлуг шимчедикчиниң күжү-биле чырыдын турар. Чамдыкта ол үрелгеш, сайгылгаан кыпшайн туруп бээрииге хойжу хомудаар чорду.

Малга кужурнуң ажыктыын ол чугаалап олурду. Хой оътка кире бергеш хонтактаар. Кажан Мешкеп хөлдүү кара кужуруп ол үеде хойга чидиртптерге, малдың чоорту семириариңге хөлчок дуза. даар.

Тыва уксаалыг хойну классгаарының аргежок чугулазын ол тайылбырлай-дыр. Хойну ангылавайн, шуптузун холуштур чангыс аай деңнеп каарга, эки уксаа өстүрериңге шаптыктап турар.

Чаңгыс аай байлалдарда ажылдап турар хиреэзинде чамдык куду кергүзүглүг малчыннар канчап тыптын кээрин Өзер-оол Салчаковичиден айтырган мен.

— Мал хөөкүй шупту төрүүр — оон харымзы мынчаар эгеледи. — Чидиргинин чылдагааны — харысалга чогунда. Хой төрүп турда, кажаа иштиге дүне дежурный-лап хонмас болгулаар. Чемгерилгеан багай. Хураган доруга бээрн билеж, эки чемгерери чугула. Хойжуларның малга хамаарылгазы ангы-ангы. Бодум хуумла чазагже көшкүжеге чедир хураганга инжирбр шай үснес киижи мен. Семиртилгеже сагыш салбас малчыннар ам-даа бар. Күзүн хой кончуг семириир йёде хоорэунче дыырыжыыр.

Нарын, чартык нарын дүктүг хайнак хойлар Бай-Талдың байдалынга таарышпастап, янзы-бүрү аарыглардан хойларның, чаш хураганнарының хораары көвүдеп турарының чылдагааннарын ол өөренип, өөрү малчыннар-биле сүмележип чоруур.

Малчын өг-бүле дешилгелиг чаа арга-биле ажылдап турар-даа болза, совхозтуң талазындан чамдыкта кылыр ажылдарның хемчээлин дугуржуп каап, оон төлевирин ескертир таварылалар каш-даа удаа болган. Олар чыл төнчүзүнде үзе саназыр турган, ай санында парлд тургускаш, биеэги-ле хевээр шалын ап турар.

Малчын чүге-даа хумагалыг, камналгалыг болуруп өөренип көрүп, чаагай амыдыралдың кежиктерин четтирер дээш чүткүлдүг ижениң келген.

Малга маңаг херек болганда, кадарчы кижи үргүлчү мал аразынга чоруруу билдингир. Белең чүве кайда боор! Чаа чүүл демиселге дадыгын төрүттүнер. Малчыннар арендаже бүрүн кире бээрииге хойжу бүзүрээр.

Данзы САЛЧАК.
(«Шынның» корр.).

ХӨЙ УРУГЛАРЛЫГ ИЕЛЕРНИ «ИЕНИҢ АЛДАРЫ» ОРДЕННЕР-БИЛЕ БОЛГАШ «ИЕНИҢ МЕДАЛЫ» МЕДАЛЬДАР-БИЛЕ ШАҢНААР ДУГАЙЫНДА

Тыва АССР-ниң Дээди Совединиң Президиумунуң Чарлыы

(Төнчүү. Эгеэн № 275 «Шында»).

Зэрилге Ульяна Аковна— — «Тоора-Хем» совхозтуң саанчызы.

УЛУГ-ХЕМ РАЙОНДАН

Тос уругну божаан болгаш кижизиткен иени «Иениң алдары» орденниң I чергези-биле

Чаш-оол Зинаида Донгаковна—Жданов аттыг совхозтуң ажылчыны.

Сес уругну божаан болгаш кижизиткен иелерни «Иениң алдары» орденниң II чергези-биле

Аракчаа Александра Ховалыговна — ИХК-ның техажылчыны.

Чүлдүм Анайбан Насировна — районуң харылзаа белдиринiң Ак-Туруг салбырының почтальону.

Шаравина Фаина Дармаширивна —«УТКА 25 чылы» совхозтуң ажылчыны.

Шожукпан Зоя Түлүшевна — «Күш-ажылдың хостуу» совхозтуң саанчызы.

Чеди уругну божаан болгаш кижизиткен иелерни «Иениң алдары» орденниң III чергези-биле

Биче-оол Александра Кыргысовна — «Красноярскгэстудуг» эргеледдиң КМК-зының ажылчыны.

Тюлюмаа Нина Кыргысовна — «УТКА 25 чылы» совхозтуң ажылчыны.

Алды уругну божаан болгаш кижизиткен иелерни «Иениң медалы» медальдың I чергези-биле

Монгуш Валентина Болдуровна — Хайыракан ортумак школазының ажылчыны.

Өдчейбең Екатерина Сундуевна — «Улуг-Хая» совхозтуң ясли-садының кижизидикчи башкызы.

Фурсина Галина Николаевна—Шагаан-Арыгның № 1 ясли-садының пиназы.

Чамбал Роза Донгаковна — «Күш-ажылдың хостуу» совхозтуң ажылчыны.

Беш уругну божаан болгаш кижизиткен иелерни «Иениң медалы» медальдың II чергези-биле

Ангакпан Зоя Тюлюшевна — «Улуг-Хая» совхозтуң ясли-садының пиназы.

Бюрбю Анна Түлүшевна — «Найырал» совхозтуң ажылчыны.

Гапсулис Валентина Николаевна — «Шагаан-Арыг тудуг» трестиң чуртталга-эжыглал эргелелиниң техажылчыны.

Дадар-оол Валентина Михайловна — «Күш-ажылдың хостуу» совхозтуң ясли-садының повары.

Дамдын-оол Раиса Монгушевна — «УТКА 25 чылы» ажылдың кооперацияның ажылчыны.

Лодай Өшкү-Саар Сатовна — «УТКА 25 чылы» совхозтуң экономизи.

Оолак Зоя Николаевна — Хайыракан суурда недэө Культура бажыңының техажылчыны.

Салчак Мария Сатовна — «Найырал» ажылчын кооперациязының магазинииниң садыгжызы.

Сарыглар Тамара Васильевна — Шагаан-Арыгның хлеб заводунуң мастери.

Сендин Борбак Сундуй-ооловна — «Күш-ажылдың хостуу» совхозтуң ажылчыны.

Серин Вера Чупейовна — «Найырал» совхозтуң ажылчыны.

Сундуй Татьяна Монгушовна — «УТКА 25 чылы» ажылчын кооперациязының ажылчыны.

Тюлюш Ханды Орус-ооловна — Чаа-Хөл эмнелгезиниң повары.

Чыртак Елена Ивановна — «Улуг-Хая» совхозтуң ажылчыны.

КЫЗЫЛ ХООРАЙДАН

Тос уругну божаан болгаш кижизиткен иени «Иениң алдары» орденниң I чергези-биле

Кара-Сал Любовь Билчеовна — Кызылдың үлетүүр баазанныр садыының № 3 магазинииниң эргелекчизи.

Чеди уругну божаан болгаш кижизиткен иени «Иениң алдары» орденниң III чергези-биле

Иргит Өшкү-Саар Кара-Хаваковна — «Кызыл» сеп-телге-техниктиг бүдүрүлгениң ажылчыны.

Алды уругну божаан болгаш кижизиткен иелерни «Иениң медалы» медальдың I чергези-биле

Кара-Сал Татьяна Самдановна — өг-бүле эзэн.

Нефедова Любовь Васильевна — «Чечек» ательениң даарзакчызы.

Очур-оол Өшкү-Саар Тюлюшевна — иштиниң чемненилге трезвиниң № 3 столовазының ажылчыны.

Беш уругну божаан болгаш кижизиткен иелерни «Иениң медалы» медальдың II чергези-биле

Буянова Наталья Петровна — Тыва АССР-ниң Министрлер Чөвүлелиниң ажыл-агый эргелелиниң техажылчыны.

Кудрявцева Вера Романовна — № 37 ясли-садтың няныы.

Куулар Нина Достей-ооловна — республиканың уруглар эмнелгезиниң санитарказы.

Макаренко Нина Владимировна — Тыва АССР-ниң Иштики херектер министерствозунуң № 4 ясли-садының ажылчыны.

Сараева Галина Васильевна — «Востоксибагропромпроект» институттуң Тывада филизының машинажчызы.

Хертек Лидия Николаевна — Тыва АССР-ниң Садыг министерствозунуң № 2 уруглар садының пиназы.

Тыва АССР-ниң Дээди Совединиң Президиумунуң Даргазы Ч.-Д. ОНДАР.

Тыва АССР-ниң Дээди Совединиң Президиумунуң Секретары В. КАЖИН-ООЛ.

Кызыл хоорай,
1988 чылдың ноябрь 24.

КАРА-ХӨЛДҮҢ ЧЕМПИОННАРЫ

• Очерк •

Бай-Тайганың «Кара-Хөл» совхозунуң мурнакчы малчыны Санчы Дупчаевич Салчак-биле тайгага таварылга болуп ужураштым. Аржаан сезонунда эвес, аныыр сезонунда. Кайывыс-даа аннаар салымныг болганывыстың ужурундан болган боор.

Мени төрээн Даспы хеминге чедире берген Витя Хертек мынча дээн кижи чүве:

— Тайгага ынап-ла ол черни билир хоочун эштиг болурга эки. Олча-омак зайбаштыг болур.

Сөөлүнде барып, аныях эштиң чугаазы чөптүг болду.

Даарталында Соян-Оваану өрү үвер деп белеткеннп турувуста, аалга шилги аттыг эр кадырны өрү чортуп келди. Ындыг кончуг аныяк-даа эвес, ол черниң улузунуң хоочун малчын деп адап турары-ла чеп, чокданксымаар дурт-сынныг, адак-бышкаа чиик-сергек, Даспының кадырларынга кылаштап чаңчыккан кижи болду.

— Керээ-хемчээлим бардаа болза, үр чоруп шыдавас мен—деп, Санчы Дупчаевич буруузупуп чугаалады. — Чаңгыс-ла хонуп болур мен. Аалымда өшкүлерим. Кадай кара чаасскаан. Кыштаглаар хонуум база келген.

— Ол-ла биске четчир — деп дораан чугаалады.— Бир эвес онза чай чок болзунараа, боттарывыс база уштап-баштаны берип болур бис.

— Ынчаарга каймы боор, чоразаннай чоруур бис —деп, Санчы Дупчаевич бадыткады.— Чаңгыс хонукта кадайым ажырбас.

Ол хүн тайгага малчынбиле огулуг чугаа кылыр чай албаан мен. Кежээ чоон, кара пештер адаанга улуг от ужудуп алдывыс. Санчы Дупчаевичиниң черге паштанырының эптии, шалывы кончуг эр болду. Тайгага ындыг кежээ кижи-биле чоруурга амыр болгай — дыш-даа, солун-даа.

Сыннар баштары кооладыр хадыгылай каап, чыт борап каап тур.

Дээр хаяазынче көргеш:

— Бөгүн алды чаа-дыр— деп, малчын чугаалай-дыр.— Сес чоокшулаан, дээр боранныр хүн келген-дир.

Ажыл-херээ мал-биле холбашкан болганда, кедээде кижилер бойдуетуң аажы-чанын шат-ла бидирлер болгай. Тараажылар база ындыг. Санчы Дупчаевич-биле кижи кайчап маргыжар боор.

Дүве улуг от чырыынга шелээн хөөрежип, хоочун малчынның дугайында чамдык түүдерин билип алыр арганыг болдум: Санчы Дупчаевич угундап-на Бай-Тайга чурттуг кижи-дир, ында 17 чыл дургузунда киномеханиктеп ажылдаваан сууру чок, 5 чыл база чолаачылаан, ам сөөлгү 8 чылда ангор өшкү кадарып турар.

Бо хүннерде малчынның коданында 280 баш төрүүр өшкү бар. Орта совхозтуң ниитп дөңгели-биле малчыныпп көргүзүгдериниң аразында мындыг ылгалдарны бижип алдым: «Кара-Хөлдүк» бир баш өшкүден дүк алыр планы—900 грамм, малчынның адганы—1987 чылда—1400, 1988 чылда— 1200 грамм. Салчактар малынга 1987 чылда 32 тонна сигенин, бо чылын 17 тоннаны белеткеп алган.

— Мал чемин бо черге чүгле хол-биле кылыр— деп, Санчы Дупчаевич немеп кагды.

— А малдың чаш төлү?

Малчын кезек тыртынып олур. Ынчалза-даа чажыдын ооржум ажытты:

— Сөөлгү үш чыл улай 100 төрүүр өшкүден 100 ангай ап келдим. Бо чылын база оон кудулатпас бис.

Барып-барып ындыг кадыг-дошкун агаар-бойдустуг, тайыс оът-сигенниг Даспы иштинге ол черле багай эвес түннел болбайн канчаар. Оон кадындан хөй чыл улай.

Шагдан тура биларлар кижи болгаш, Виктор Хертек түүнел кылды:

— Совхозтуң чемпиону.

Шынап-ла, «Кара-Хөлдүң» чемпиону!

— Мындыг мурнакчы кижиниң шаңнал-макталы солун боор аа?— деп айтырдым.

Санчы Дупчаевич алдын диптерин одаг чырыынга чайыпналдыр хүлүмзүрейдир:

— Бичии-бачыы, элдепзэин түүлдер-дир ийин.

— Чижээлээрге?

— 1986 чылда аът-биле.

— Хаа, мени-ле ыпчангаан болза!—деп, Викторувус магадаан олур.—Бо чыктыдаан кадыр пйлер, кара дептер чыырлын келгилээр ийик!

— Барып-барып аътты канчап бичии-бачыы дээр боор — деп, мен база-ла кайгаан олур мен.

Оон хоочун малчын уламчылады:

— 1987 чылда совхоз сарлык бугазы-биле таннады.

— Ол канчап элдеп-зэин боор түвел!—деп, Виктор Хертек ам мырнай тура халып келген чугаалады.— Сарлык бугазы! Бай-Тайгага оон артык шаңнал кайда боор!

Шынап-ла, кайгамчык таңнал-дыр. Кара-Хөлдүң, Даспының кадыр туругларынга сарлык бугаларын көргеш мен. Кижи магадап ханмас, онза-ла амытаныр чораан. Кыжын донмас, кара чаасканн топап чоруур, бөрүлерден кортпас, харын оларга удур халдаар.

— Бо чылын Алтайда Белокуриха деп курортка дыштаныл чордум— деп, Санчы Дупчаевич уламчылады. —Совхозтуң профкому халас путевка берген.

— База шаңнал!

— Белокурихага тургаш, анчы кижи мен дээримге, орта лицензия экжелгеннер. Курорт столовазынга аннар адын экжеп бергиледим. Ол черниң улузу анга шоолуг эвес аянныг чорду.

Витя дээрге улам изий берген айтырды:

—Оон база шаңнаттың бе?

— Кадыым быжыглаан алганым мөңээ эң улуг шаңнал болган—деп, хоочун малчын шын сеткилин илереттп.

Талыгырда тайгада көк пештер, сарыг дыттар адаанга ындыг чугаа болган чүве. Бодум дугайтыр оны аажок-ла сонгургаан мен.

Малчынның күзели-биле даартазында кежээ тайгадан бадыткан бис. Дээрде айның сес чаазынын бүдүүзүнде Кара-Хөл бораңнан згеледп. Хемчиктин, Чолчуның сүүрсүүр хаяларлыг дагларының баштары булуттар-биле дуй тыртынып чоруй, соок хат үрүп, кодан-майык хайыра чок чаан келдп. Бай-Тайга чаңын чаңнап кирипти.

Эртенинде Санчы Дупчаевичиниң аалынга кирип эртер ужурга таварышкан мен. Кодан-майык уламчылавышаан.

Өшкүнү өг-бүле малдан турар бис, ийнги кадарчы кадайым чүве, беш уруглуг бис, кымы өөренип, кымы ангылаып-бшлаттанын чоруй барган деп, бодунуң дугайын хоочун малчын кыскалы-биле төөгээн чүве. Ол аалга киреримде, шынап-ла, тайгага чугаадан артык чүнү дыңнаар боор мен деп болзан мен. Херек ындыг эвес болду, аалдың хөрээжеп ээзи Сержин Иргит-ооловна эшаандан дудак чок дуржулгалыг, солун, эрес-кашпагай кижи болду. Ам оон дугайын каш сөстеп номчукчуларга бараалгадып көрээл.

Аалдың үстүнден Даспы хемнп куду бараны аъттыг кижи сө чедпп бадып орду. Келзе-ле, Сержин Иргит-ооловна ол болду. Карэ сапожкаларлыг, күскү пальтолуг, аржыылының адаандан бажынын кара дүктери төктүп бады келгилээн, характары чүгүртүленээн.

— Аъдым кадырже үне берген, нзин хар базыпкан, арай деп тып алдым—дидир.

— Аалынар ээзи киномеханиктеп, чолаачылап, ажыбиле чугаалаарга, чылыг суурга чурттап чораан-дыр силер, канчап өшкү кадара бергенивер ол?—деп, Сержин Иргит-ооловнадан дораан айтырдым.

Ийнги кадарчы баштай тула берди ышкаш.

— Өшкү эвес, баштай 1980 чылда анай хүлээп алган бис—диди.— Сес чыл дургузунда одарның аажы-чанын чаш уругларның дег билар апарган бис.

— Бедик көргүзүгленинерниң чажыды түдел, Сержин Иргит-ооловна?

— Хем уну шык черлерге үргүлчү чүрттавас бис. Өшкү малга сынпар, даглар кыры, кургаг черлер херек. Ара салбас, тоду хораваС.

Санчы биле Сержин Салчактар совхозтуң Делег-Хөл өшкү бригадазынга бактаан турар болдулар. Ниитизи-биле ында 7 муң ажыг баш санныг 24 кодан өшкү бар. Өшкү анайлап эгелей бээрге, чемге 1 тонна чарба алыр бис, оон артканынга боттарывыс сигенивис четчир дп, өг-бүле эзлери чугаалалыдар.

— Шупту ажылхерек магазлыг-чаагай, мактал-шаңнал Даспы суу дег төктүп чыдар дээрге кайын боор. Четпестер, негелдер, хомудалдар база бар ыйнаан, малчыннар?

Сержин Иргит-ооловна:

— Чиик ажыл чок харын. Бир хонукта дөртен шаа өшкү төрүттерге, баш эргин турар апаар болгай. Анайларны онгарлаар, иелерниге чээрби хонукта хол-биле тудуп эмзирер. Сакмаичылар эки дузалаар улус.

Санчы Дупчаевич:

— Автолавка ховар кээдир. Совхоз малчыннарны чылыг хеп-биле четпес хандырып турар. Дуктуг, чолдак тонпарны мурнаан кижи алган боор-дур.

— Төрээн совхозуңарның хүндүлүг, мурнакчы кижилери-дир силер. Силерниң дугайыңарда солун, сеткүүлге чырыткан бе?

Сержин Иргит-ооловна:

— Оон хөрээ чүү боор?...

Санчы Дупчаевич:

— Черле чок. Төп черлерден корреспондент эштер келген сураглыг боор-дур. Чүгле машина чедер черге—сууларга келгеш, дедир ээшкен боор. Ырак коданнарже чадаг барбас, оода аъттыг чорбас. Мунар болза, бистс шарылардаа, сарлыктар-даа бар.

Мал одары солун, чаңгыс чылда 7 катап көжер бис —деп, Салчактар чугаладылар. Кыштаз безин ийи —ам Ары-Ойга ара хопар, оон Чушкутка базар.

— Бо коданынардан 8 катап төл алган-дыр силер. Кырый бербес чүве бе, малчыннар?

— Бистиң бригадириивис Чаш-оол Дайынчы, шынап-ла, дайынчы эр чүве. Бо чылын өшкүнөр дужаавар, аиайлар алынар деп турган болгай — дээш, Санчы Дупчаевич кадайынче көрду.

Сержин Иргит-ооловна хаайында-даа какпады:

— Шынап-ла, дужаантаал деп, бо кижи база мындыг ыйнаан. Ынчан мен турган, Санчы, сен бодуң кырый бердиң ыйнаан, мээн өшкүлерим кырывааи дээш бербээн мен. Өшкүлерим ам-даа ийи-үш катап аиайлан ыпдаарлар.

Салчактарның залаңындан «Иенин медалын»-даа, Бүтүэвилел делегелгеэнниң «Хүлер медалын»-даа, үш чемпион ленталар-дла көрдүм.

Оларның аразында онза үнелиг бижик бар болду. Ында мынча деп каан: «Октябрьның социалистиг Улуг революциязының 70 чыл юбилэ чествении улгаттыра бээринде. Шак ындыг орук ажыл-агыйны элээп боттуг удуртуруунуң дузазы-биле бергелерден үнүп алырының эргежок чугулазын дилээрин оларга бербейн турар. Югославияның делегей банкыларынга болгаш барыын чүк чурттарының хазактарынга улуг хемчээлдиг даштыкы өрези инфляциянын сайзыралынга база дегүмнү берген.

Инфляция ыпгыпрлеттиң.мээн еске-даа айтырыларны база илередип турар. Үлетпүрде бергелер эвээш эвес. Бүдүүлгелер ниитилел мурнунга бодунуң хүлээлгелерин күүседип алган, ону чаартырынга болгаш калбартырынга, ажылчыннарга болгаш албан-хаакчыларга ажыл төлевирин төлээрнпге кончуг эвээш хемчээлдиг акша-хөрениинп бодунга арттырын алыр аргалыг болуп турар. Оортан - дурнутуушкун, күчүлерни долу ажыглавас чорук болуп турар.

Югославияның коммунистер эвилелиниң ТК-зының президиуму амгы үениң соруглаларын сайгарып көргеш, 1989 чылдың январь 1-ден эгелеп атказрлал чок боттанып эгелээр экономиктиг системаның эргежок чугулазын айыткан. Реформа берго байдалдан Югославияны чоорту үндүрүп болурунуң чугулазын айыткан. Экономиктиг система ажыл-агыйны башкарарныын чугула бираларынга, эртем болгаш техниканың чедиишкиннериие үндезилеттинер ужурлуг. Эң-не кол түүл — бүдүүлгелерниң бот-тускайлап болур чоруун бедидерп, планнаашкынга күш-ажылчы коллективтериниң эргелерин калбартыры, оларның ажылчорудулгазының организакчы хевирлерин тодарадыры.

Югославияга хамаарыштыр бүдүүлгелериң бот-тускайлап чоруун чугаалазы чиктиг-да, ышкаш: бо чуртка 1950 чылдан бээр фабрикаларга болгаш заводтарга ажылчын бот-эргелел турган болгай. А чүгле херектин ужуру болза, ол чорук дыка хей бүдүүлгелерге боттанымышкын чок артып калганы, аңаа хамаарыштыр контроль-хыналданың барык чок турганы.

Югославия амгы үеде чүгле экономиктиг эвес, а харын политиктиг реформаның эргининиң кырында турар. Югославияның коммунистер эвилелиниң ТК-зының 17-ги пленумунга (1988 чылдың октябрь) партияның болгаш күрүне эрге-чагыргазының оныа эргелерин политиктиг амыдыралдың бүгү деңнелдериге тодаргай кызыгаарлаар ужурлуун айыткан. Коммунистер эвилели бот-эргелелдиң структуразынга баштакчы идей-политиктиг күш болур ужурлуг дээрзин демдеглээн. Бо шинпирлер-биле дүүштүр партияга чаартылгалар чорудар талазы-биле ЮКЭ-ниң ТК-зы комиссия тургускан.

Социалистиг революцияның болгаш социалистиг бот-эргелеп-башкарылганың стратегиг утланышкыны-биле дүүштүр Югославияга чаартылганың оруктарын болгаш социализмниң хөгжүлдезин айтып плапнаар ЮКЭ-ниң эдлетпиг XIV съездизинге белеткелче киреринiң эргежок чугулазының дугайында чугаа чуртта ам чорун турар.

Константин ВОРОВЬЕВ.
(СЭТА-ның корр).

СОЦИАЛИЗМ ЧУРТТАРЫНДА

БУДАПЕШТ. Өзүп орар салгалды патриотизмниң болгаш интернационализмниң ёзузунга кижизидери — чоокта чаа Венгрия Улус Республикада тургускан «Ференц Мюннихтин ниитилелиниң» кол соруглагары. Чаа организацпя бодунуң хүрээленинде Венгрияга 1918-1919 чылдарда революсчу болуушкуннарның киржикчилерин, дёлегейниң ийнги дайынының чылдарында антифашистиг шимчээшкинниң кежигүннерин, Венгрия Улус Республиканың үндезилекчилерин каттыштырып турар. А ол ышкаш ында бөгүн венгр ниитилелдиң амыдыралының бүгү талаларында болуп турар үндезин чаартылгаларны боттандырып чорудары дээш демисежип турар аныяк салгалдың төлээлекчилери база кирип турар. «Ференц Мюнихтиң ниитилели» венгр улустуң депшиллиг, революсчу чанчылдарын камгалаарын болгаш ону ковудедирип, социалистиг ниитилелдп чаартырын бодунуң сорулгазы кылдыр салып турар.

БУХАРЕСТ. Бурунгу румын Коддя хоорайны «чечектер пайысылалы» деп адап турар. Ында чечектер өстүрери чүс чыл ажыг үе иштинде туруп келген чаңчыл. Ол хоорайда Румынияда эң-не улуг чечек өстүрер ажыл-агый туруп турар. Чыл санында ол бодуныг. Саичы Дупчаевич-биле кижи кайчап маргыжар боор.

Дүве улуг от чырыынга шелээн хөөрежип, хоочун малчынның дугайында чамдык түүдерин билип алыр арганыг болдум: Санчы Дупчаевич угундап-на Бай-Тайга чурттуг кижи-дир, ында 17 чыл дургузунда киномеханиктеп ажылдаваан сууру чок, 5 чыл база чолаачылаан, ам сөөлгү 8 чылда ангор өшкү кадарып турар.

Бо хүнперде малчынның коданында 280 баш төрүүр өшкү бар. Орта совхозтуң ниитп дөңгели-биле малчыныпп көргүзүгдериниң аразында мындыг ылгалдарны бижип алдым: «Кара-Хөлдүк» бир баш өшкүден дүк алыр планы—900 грамм, малчынның адганы—1987 чылда—1400, 1988 чылда— 1200 грамм. Салчактар малынга 1987 чылда 32 тонна сигенин, бо чылын 17 тоннаны белеткеп алган.

— Мал чемин бо черге чүгле хол-биле кылыр— деп, Санчы Дупчаевич немеп кагды.

— А малдың чаш төлү?

Малчын кезек тыртынып олур. Ынчалза-даа чажыдын ооржум ажытты:

— Сөөлгү үш чыл улай 100 төрүүр өшкүден 100 ангай ап келдим. Бо чылын база оон кудулатпас бис.

Барып-барып ындыг кадыг-дошкун агаар-бойдустуг, тайыс оът-сигенниг Даспы иштинге ол черле багай эвес түннел болбайн канчаар. Оон кадындан хөй чыл улай.

Шагдан тура биларлар кижи болгаш, Виктор Хертек түүнел кылды:

— Совхозтуң чемпиону.

Шынап-ла, «Кара-Хөлдүң» чемпиону!

— Мындыг мурнакчы кижиниң шаңнал-макталы солун боор аа?— деп айтырдым.

Санчы Дупчаевич алдын диптерин одаг чырыынга чайыпналдыр хүлүмзүрейдир:

— Бичии-бачыы, элдепзэин түүлдер-дир ийин.

— Чижээлээрге?

— 1986 чылда аът-биле.

— Хаа, мени-ле ыпчангаан болза!—деп, Викторувус магадаан олур.—Бо чыктыдаан кадыр пйлер, кара дептер чыырлын келгилээр ийик!

— Барып-барып аътты канчап бичии-бачыы дээр боор — деп, мен база-ла кайгаан олур мен.

Оон хоочун малчын улам-чылады:

— 1987 чылда совхоз сарлык бугазы-биле таннады.

— Ол-канчап элдеп-зэин боор түвел!—деп, Виктор Хертек ам мырнай тура халып келген чугаалады.— Сарлык бугазы! Бай-Тайгага оон артык шаңнал кайда боор!

Шынап-ла, кайгамчык таңнал-дыр. Кара-Хөлдүң, Даспының кадыр туругларынга сарлык бугаларын көргеш мен. Кижи магадап ханмас, онза-ла амытанар чораан. Кыжын донмзе, кара чаасканн топап чоруур, бөрүлерден кортпас, харын оларга удур халдаар.

— Бо чылын Алтайда Белокуриха деп курортка дыштаныл чордум— деп, Санчы Дупчаевич уламчылады. —Совхозтуң профкому халас путевка берген.

— База шаңнал!

— Белокурихага тургаш, анчы кижи мен дээримге, орта лицензия экжелгеннер. Курорт столовазынга аннар адын экжеп бергиледим. Ол черниң улузу анга шоолуг эвес аянныг чорду.

Витя дээрге улам изий берген айтырды:

—Оон база шаңнаттың бе?

— Кадыым быжыглаан алганым мөңээ эң улуг шаңнал болган—деп, хоочун малчын шын сеткилин илереттп.

Талыгырда тайгада көк пештер, сарыг дыттар адаанга ындыг чугаа болган чүве. Бодум дугайтыр оны аажок-ла сонгургаан мен.

Малчынның күзели-биле даартазында кежээ тайгадан бадыткан бис. Дээрде айның сес чаазынын бүдүүзүнде Кара-Хөл бораңнан згеледп. Хемчиктин, Чолчуның сүүрсүүр хаяларлыг дагларының баштары булуттар-биле дуй тыртынып чоруй, соок хат үрүп, кодан-майык хайыра чок чаан келдп. Бай-Тайга чаңын чаңнап кирипти.

Эртенинде Санчы Дупчаевичиниң аалынга кирип эртер ужурга таварышкан мен. Кодан-майык уламчылавышаан.

Өшкүнү өг-бүле малдан турар бис, ийнги кадарчы кадайым чүве, беш уруглуг бис, кымы өөренип, кымы ангылаып-бшлаттанын чоруй барган деп, бодунуң дугайын хоочун малчын кыскалы-биле төөгээн чүве. Ол аалга киреримде, шынап-ла, тайгага чугаадан артык чүнү дыңнаар боор мен деп болзан мен. Херек ындыг эвес болду, аалдың хөрээжеп ээзи Сержин Иргит-ооловна эшаандан дудак чок дуржулгалыг, солун, эрес-кашпагай кижи болду. Ам оон дугайын каш сөстеп номчукчуларга бараалгадып көрээл.

Аалдың үстүнден Даспы хемнп куду бараны аъттыг кижи сө чедпп бадып орду. Келзе-ле, Сержин Иргит-ооловна ол болду. Карэ сапожкаларлыг, күскү пальтолуг, аржыылының адаандан бажынын кара дүктери төктүп бады келгилээн, характары чүгүртүленээн.

— Аъдым кадырже үне берген, нзин хар базыпкан, арай деп тып алдым—дидир.

— Аалынар ээзи киномеханиктеп, чолаачылап, ажыбиле чугаалаарга, чылыг суурга чурттап чораан-дыр силер, канчап өшкү кадара бергенивер ол?—деп, Сержин Иргит-ооловнадан дораан айтырдым.

Ийнги кадарчы баштай тула берди ышкаш.

— Өшкү эвес, баштай 1980 чылда анай хүлээп алган бис—диди.— Сес чыл дургузунда одарның аажы-чанын чаш уругларның дег билар апарган бис.

— Бедик көргүзүгленинерниң чажыды түдел, Сержин Иргит-ооловна?

— Хем уну шык черлерге үргүлчү чүрттавас бис. Өшкү малга сынпар, даглар кыры, кургаг черлер херек. Ара салбас, тоду хораваС.

Санчы биле Сержин Салчактар совхозтуң Делег-Хөл өшкү бригадазынга бактаан турар болдулар. Ниитизи-биле ында 7 муң ажыг баш санныг 24 кодан өшкү бар. Өшкү анайлап эгелей бээрге, чемге 1 тонна чарба алыр бис, оон артканынга боттарывыс сигенивис четчир дп, өг-бүле эзлери чугаалалыдар.

— Шупту ажылхерек магазлыг-чаагай, мактал-шаңнал Даспы суу дег төктүп чыдар дээрге кайын боор. Четпестер, негелдер, хомудалдар база бар ыйнаан, малчыннар?

Сержин Иргит-ооловна:

— Чиик ажыл чок харын. Бир хонукта дөртен шаа өшкү төрүттерге, баш эргин турар апаар болгай. Анайларны онгарлаар, иелерниге чээрби хонукта хол-биле тудуп эмзирер. Сакмаичылар эки дузалаар улус.

Санчы Дупчаевич:

— Автолавка ховар кээдир. Совхоз малчыннарны чылыг хеп-биле четпес хандырып турар. Дуктуг, чолдак тонпарны мурнаан кижи алган боор-дур.

— Төрээн совхозуңарның хүндүлүг, мурнакчы кижилери-дир силер. Силерниң дугайыңарда солун, сеткүүлге чырыткан бе?

Сержин Иргит-ооловна:

— Оон хөрээ чүү боор?...

Санчы Дупчаевич:

— Черле чок. Төп черлерден корреспондент эштер келген сураглыг боор-дур. Чүгле машина чедер черге—сууларга келгеш, дедир ээшкен боор. Ырак коданнарже чадаг барбас, оода аъттыг чорбас. Мунар болза, бистс шарылардаа, сарлыктар-даа бар.

Мал одары солун, чаңгыс чылда 7 катап көжер бис —деп, Салчактар чугаладылар. Кыштаз безин ийи —ам Ары-Ойга ара хопар, оон Чушкутка базар.

— Бо коданынардан 8 катап төл алган-дыр силер. Кырый бербес чүве бе, малчыннар?

— Бистиң бригадириивис Чаш-оол Дайынчы, шынап-ла, дайынчы эр чүве. Бо чылын өшкүнөр дужаавар, аиайлар алынар деп турган болгай — дээш, Санчы Дупчаевич кадайынче көрду.

Сержин Иргит-ооловна хаайында-даа какпады:

— Шынап-ла, дужаантаал деп, бо кижи база мындыг ыйнаан. Ынчан мен турган, Санчы, сен бодуң кырый бердиң ыйнаан, мээн өшкүлерим кырывааи дээш бербээн мен. Өшкүлерим ам-даа ийи-үш катап аиайлан ыпдаарлар.

Салчактарның залаңындан «Иенин медалын»-даа, Бүтүэвилел делегелгеэнниң «Хүлер медалын»-даа, үш чемпион ленталар-дла көрдүм.

Оларның аразында онза үнелиг бижик бар болду. Ында мынча деп каан: «Октябрьның социалистиг Улуг революциязының 70 чыл юбилэ чествении улгаттыра бээринде. Шак ындыг орук ажыл-агыйны элээп боттуг удуртуруунуң дузазы-биле бергелерден үнүп алырының эргежок чугулазын дилээрин оларга бербейн турар. Югославияның делегей банкыларынга болгаш барыын чүк чурттарының хазактарынга улуг хемчээлдиг даштыкы өрези инфляциянын сайзыралынга база дегүмнү берген.

Инфляция ыпгыпрлеттиң.мээн еске-даа айтырыларны база илередип турар. Үлетпүрде бергелер эвээш эвес. Бүдүүлгелер ниитилел мурнунга бодунуң хүлээлгелерин күүседип алган, ону чаартырынга болгаш калбартырынга, ажылчыннарга болгаш албан-хаакчыларга ажыл төлевирин төлээрнпге кончуг эвээш хемчээлдиг акша-хөрениинп бодунга арттырын алыр аргалыг болуп турар. Оортан - дурнутуушкун, күчүлерни долу ажыглавас чорук болуп турар.

Югославияның коммунистер эвилелиниң ТК-зының президиуму амгы үениң соруглаларын сайгарып көргеш, 1989 чылдың январь 1-ден эгелеп атказрлал чок боттанып эгелээр экономиктиг системаның эргежок чугулазын айыткан. Реформа берго байдалдан Югославияны чоорту үндүрүп болурунуң чугулазын айыткан. Экономиктиг система ажыл-агыйны башкарарныын чугула бираларынга, эртем болгаш техниканың чедиишкиннериие үндезилеттинер ужурлуг. Эң-не кол түүл — бүдүүлгелерниң бот-тускайлап болур чоруун бедидерп, планнаашкынга күш-ажылчы коллективтериниң эргелерин калбартыры, оларның ажылчорудулгазының организакчы хевирлерин тодарадыры.

Югославияга хамаарыштыр бүдүүлгелериң бот-тускайлап чоруун чугаалазы чиктиг-да, ышкаш: бо чуртка 1950 чылдан бээр фабрикаларга болгаш заводтарга ажылчын бот-эргелел турган болгай. А чүгле херектин ужуру болза, ол чорук дыка хей бүдүүлгелерге боттанымышкын чок артып калганы, аңаа хамаарыштыр контроль-хыналданың барык чок турганы.

Югославия амгы үеде чүгле экономиктиг эвес, а харын политиктиг реформаның эргининиң кырында турар. Югославияның коммунистер эвилелиниң ТК-зының 17-ги пленумунга (1988 чылдың октябрь) партияның болгаш күрүне эрге-чагыргазының оныа эргелерин политиктиг амыдыралдың бүгү деңнелдериге тодаргай кызыгаарлаар ужурлуун айыткан. Коммунистер эвилели бот-эргелелдиң структуразынга баштакчы идей-политиктиг күш болур ужурлуг дээрзин демдеглээн. Бо шинпирлер-биле дүүштүр партияга чаартылгалар чорудар талазы-биле ЮКЭ-ниң ТК-зы комиссия тургускан.

Социалистиг революцияның болгаш социалистиг бот-эргелеп-башкарылганың стратегиг утланышкыны-биле дүүштүр Югославияга чаартылганың оруктарын болгаш социализмниң хөгжүлдезин айтып плапнаар ЮКЭ-ниң эдлетпиг XIV съездизинге белеткелче киреринiң эргежок чугулазының дугайында чугаа чуртта ам чорун турар.

Константин ВОРОВЬЕВ.
(СЭТА-ның корр).

ТӨМБУРЗЕКТИҢ СУДАЛЫ

СОҢГААРЛАТКАН

НЬЮ-ЙОРК. (СЭТА). Палестина дугаймда айтырыгны КНО-нуң Кол Ассамблеязынга декабрь 1-де чугаалажып көөр дээш шинпирни соңгаарладыр ужурга таварышкан. Чүге дээрге АҚШ-тың администрациязы Кол Ассамблеяның ажылынга киржип, анаа чүве чугаалаар ужурлуг Палестинаны хостаары организациязының күүскомунуң даргазы Ясир Арафатка Америкаже баар чөпшээрелди бербээн.

АҚШ-тың эрге-чагыргазының хүлээп алган ындыг ынзылыг шинпирни өскертир, Ясир Арафатка чөпшээрелди бээрни чедип алыр дээш КНО-нуң Кол Ассамблеязы юридиктиг болгаш дипломаттыг арга-биле болдунар чүүлдерни ажыглаарын хүлээп алган. Ол талазы-биле дуржулга чедип алдына бээрге, Палестина айтырыын чугаалажыр үеии дыңнадып чарлаптар.

АФГАНИСТАНДА

КАБУЛ. (СЭТА). Афганистан Республиканың шериглери каш хонук дургузунда соксаал чок тулчуушкуннарны кылып турган. Кандагар можуның Төр-Коталь, Тахтапуль районнарын дээрбечилериниң холундан хостаан. Ол тулчуушкуннар үезинде дээрбечилерниң талазынга 400 ажыг пакистан шериглер база даштыкы чурттардан келген чөвүлекчилер тулчуп чоруп турган. Кадыгдошкун тулчуушкуннарның түнелинде душманнар 900 ажыг кижизин чидирген.

Джелалабад—Кабул аразының оруунда харылзаа катап тургустуунган.

Чазак шериглерине удур тулчуп чоруп турган чамдык дээрбечи бөлүктер дужуп берип турар. Сөөлгү ийи хонукта 200 ажыг кижи дужуп берген. Хостаттырган районнарның чону чуртунче ээп кээп турар. Бо айның баштайгы хүнперинде Ирандан 200 өг-бүле ээп чанып келген.

ПАКИСТАН ПАРЛАМЕНТИНДЕ

ДЕЛИ. (СЭТА). Пакистанда чаа чыштың парламентиин ажылдап эгелээн. Ол парламентиин ноябрь 16-да болган соңгулдаларның түнелин ёзугаар тургускан. Моон мурнунда ол чурттуң премьер-министри чораан Зульфикар Али Бхуттонуң (ону шериг эргилдеи болган соонда шайжылап өлүргеи) уруу Бенизар Бхутто ноябрьда болган парламент соңгулдаларынга эң хөй бадылаашкынны алган.

37 харлыг Бенизар Бхутто ам ол чурттуң премьер-министри болган. Оон кандидатуразын парламентиниң адакы палатазының депутаттарының хөй иезин деткээн.

Б. Бхутто-биле кады соңгулдага бодунуң кандидатуразын киргеи ислам демократтыг альянстың удуртукчузу Наваз Шариф чазак баштыкчызы болур дээш демисежиринден ойталаанын дыңнаткан.

Пакистанның президентизи Гулям Исхак Хан

Аныяктар: оларның аажы-чаңы, культуразы

АНЫЯҢДАН АДЫҢ КАМНА

Бодалдар, саналдар

Чамдык кижилерниң багай чаңчылдарга чаңчыга бергенинге хомудаар мен. Хоралыг чаңчылдарның бирээзи — арагалаары. Араганы кижиден өске кандыг-даа дириг амытан ишпес. Өгбелеривистиң ону ыт ишпес кара суг деп сөглээни кончуг шын. Бистиң үевисте үжен хар четпээн кижи арага амзавас чораан. Аныяндан арагалаар чорук кадыкшылга хоралыг дээрзин шын угаап чорааннары ол. Ынчангаш ада-өгбениң чагыг-сүмезин сагын, оларның эки мөзүг-бүдүжүн үлегерлеп алганнар арага ижерин кем-буруулуг херек кылдыр санап чорааны ол.

Улуг назылыглар араганы чугаалажыр, хөөрежир дээш бичиилеп өйлеп ижер. Черле ынчаш улуг кижилер чүгле араганы эвес, кандыг-даа аъш-чемни өйлеп кылып чиир, аъш-чеминге, эт-севинге камның чорааны дыка-ла үлегердиг ийин. Ынчангаш мээң үемниң кижилериниң назыны узун болур. 90-дан өрү хар-назылыг эр, хөрөжөн-даа өгбелер аалдар санында-ла бар турган.

Бистиң амгы бо тодуг-догаа, каас-шынык үевисте ол хире болгаш оон өрү назынны бис чүге назылап болбас бис. Чаа-дайын деп үвенин сураан дыңнаар, аъш-чемниң кандыг-даа дээжизи четчир, харын-даа далдап турар бис. Хеп-сынывыс кандыг-дыр: туралаанын белеин-биле садып ап, хүннүң солун кедер, үешагның эргилдезинин айбыбиле каш янзы кылдыр таарыштырып кедер бис. Аар, хол-биле тудуп, кызыл күштиле кылыр ажылды машина-техника күүседир, кайнаар-даа баар дизинде, ядиин камнаап, кызыл-даван кылаштап чорбас, черге-дээрге, суг-далайга сеин күзелин боотаар сөөртүп чедирип каар. Оон-биле кады чопнуң амыдыралы чыл келген тудум улам чагагайның орар. Оон чижээнге бистиң «Искра» совхозту ап көрээли. Хуузунда чиик машиналыг кижилерниң саны үжен чоокшулаан, мотоциклдиглер алдан ашкан. Узун назынны чурттап болур чагагай шагның келгени ол. Ынчалза-даа кижилерниң назыны узун болур. 90-дан өрү хар-назылыг эр, хөрөжөн-даа өгбелер аалдар санында-ла бар турган.

Чер-черде албан черлерге, организациялар кижизидилге ажылын дыка четпес чорудун турар. ВЛКСМ райкомнары ажылдавайн турар деп чеже шүгүмүүлээр бис. Комсомол ажылынга удуртулганы, боттуг дузаны чер-черде партия организациялары бакылаткан деп база чеже чемелээрил? Мөзүг-шынар кижизидилгенниң талазы-биле эде тургустунуушкун бистиң республикада ам-даа таптаашкында турбуттаан дээрзин көрүп тур бис.

Назы дөгөөн кырганнарны, хөрөжөнгөнерин, күш-шыдал оон узун назылыглар чүгле үш кижи бар. Арагаже сувулаан чораан бертинин кемдээн, азраан кижилер саны чээрби ашкан, оларның хөй кезии аныяк назылыг кижилер болуп турары хомуданчыг-дыр.

Сөөлгү үеде суурнуң чамдык чурттакчылары болгаш малчыннары эзиртир суксунну боттары чажырып кылып турары дыңналып турар апарган. Оон хөречизи — кудумчуларга дүнекиниң 2, 3, 4 шак үезинде эзирик кижилер шуугажып чоруп турар апарганы, чамдык малчыннарның ниитиниң малывыш бажын эвээжедип, кадарган малынга ээ-харыысалгазын коштаткаш, оорга алдып турары. Бо чылдың ноябрь 5, 6, 7 хүннеринде суурга калбак арагалашкын болган. Байдалды көрүп, билип турган хирезинде совхозтуң парткому, дирекциязы, көдээ Совет чагыс-даа кижиниң хөрээн албан черинге-даа, чон мурнунга-даа сайгарып, түкпел үндүрбээн. Ол эде тургустунуушкуннуң ажык-чарлыг бо үезинге канчаа-даа таарышпас херектир.

Улуг кижилерниң мындыг чижээниң салдары-биле чамдык аныяк оолдар тараа шөлдери кезип, чашпан чыып ап, ону болбазыраткаш, эзиртир түүл кылдыр ажыглап турары база билдинип кел чыдар.

Хайыраан аныяк назынны кам-хайыра чок азжылап, ажык чок хоозун арттырып, болунуң кадыкшылын эки тура-биле үреп чоруурларны канчаарыл?! Арагадан, таакпыдан угаан-биликг, күш шыдал немешпес, аштаан хырын тотпас, чурттаар назы бети дээрге 30—40 хуузун чидирер. Эзирик кижиниң мөзүг албыстаар аарыгдан азраан кижилер-биле дөмей болуп турар, а наркоманнарның, токсикоманнарның кандыг деп бодаар силер, база-ла арагачылардан дудак чок, идик-хеви хирлиг, характеры шуру кылыл...

Кандыг-даа марканың тазкыпылары садыг-магазинперде үүжелеңнп чыдар, аңаа бодаарга, конфета, чигир ховар. Хоралыг чаңчылдарның тывылганы болгаш оларның улам-на көвүдеп турарының чылдагаавы — арагалаар, таакпылаар хоралыг чаңчылдарга удур эгелеп алганывыс эки деңиселди чер-черде шыгыыратпайн, ону кезек када чорудун, ону системажытпайн тұрарывыста деп бодаар мен. Ол ышкаш аныяк кижилерни будүүлүг ажылынче хаара тутпайн, оларны хөдүн эртпр сула салып турарында. Бистиң совхозта күш-ажыл кылып шыдаар назылыг чеди түс алдан ажык кижи бар, оларның чартык кезии аныяктар. Аныяктарның дыка хөйу ажыл чок тур. Өскен, төрээн черинин, ылангыя суурнуң чаражы, оон чагагайжыдылгазы, хөгжүлдези кижилерниң кижизидилгезинге эки садарны чедирген турар болгай. «Искра» совхозтуң төвү Бажын-Алаак суурга сөөлгү каш чылдарда чаа тудуглардаа немешпээн, суур чагагайжыдылгазынче сагыш-даа салдынмастаан. Суурнуң кудумчуларын-биле чадаг кижи кылаштаэры бергедээн: коорталдар, чалдар көвүдээн. Ол хамаанчок мурнуку чылдарда кудумчулар чыдыдың турган үжен ажыг сайгылгаанны акша камналгазы дээш дүжүрүп каапкан, кудумчулар каранғы, оода-ла 90 орунныг уруглар садының чанында чырыыр үүве чок, дүмбей. Мындыг байдалга үүгле аныяктар эвес, улуг, биче кижилер таарыынмайн, хомудап турар.

Суурнуң каранғызы арагачыларга, оорларга таарымчалыг болуп турар. Хөөн каранчыг мындыг байдал аныяктарны суурундан оспаксырадып, оларны чер кезии тоназырыче албадап турар. Совхозта партком секретары М. Монгуш, көдээ Совет күүскомунуң секретары М. Лөндүп, совхоз директору Б. Монгуш олар чон аразынче ховар киирер болганындан чонның амыдыралынче, оларның сонгуургалдарынче, күзелдеринче кичээнгейни коштаткан.

Арагалаар, таакпылаар чоруктарга удур демиселге удуртукчуларның боттары дорт киржип, чонның хостуг үезин ажыктыг, дээштиг эртиреринің талазы-биле шынгыы хемчегларын дарый ап, эде тургустунуушкуннуң байдалы-биле, олутпай чоруктан ушпунуп, аныяктар-биле демнеп ажылдап, чаа бөгү-биле ажылдаары негеттинип турар.

Донгак ПАСТЫК-ДОРЖУ.
Күш-ажылдың хоочуну.
Чөөн-Хемчик район.

БҮГҮ-ЛЕ ЧҮВЕНИ—УРУГЛАРГА



АЗЕРБАЙДЖАН ССР. Баку уруглар бажыңнарының өөреникчилеринге ак даштан туткан тускай бажыңны дамчыдып берген. Чоокта чаа аңаа республиканың удуртукчуларының өг-бүлелери чурттап турган. Азербайджанның КП ТК-зының шинтпирип-биле ол ам уруглардың кадыкшыдылга төвү болур берген. Ында баксейн, розарий, онаалгаларын күүседир ерээлдер, изостудия, столовая болгаш библиотека бар. Бажыңны дерип кылырында улуг дузаны шефчилер — Азизбеков районуң будүрүгелерп, хрусталь кылыглар заводу, ЛКСМ-ниң Шаумян РК-зы дузалаан.

Стационарда уруглар бажыңнарының өөреникчилерп 60 ховук иштинде чурттап база өөренип турар. Херек апарган таварылгада эмнээшкинни узадып турар.

ЧУРУКТА: эмнелга корпузунуң чанында.

А. БЕККЕРНИҢ фотозу. (СЭТА-ның фотохрониказы).

«Улаатай» — малчыннарда

Өвүр районнуң «Улаатай» чечен-чогаал каттыжыышкынның киржикчилери кедээниң ажыл-ишчилери-биле сырый харылзааны тудар соруглганы салып, бо удаада олар малчыннарның аалчылары болганнар. Чылыг, чырык кызыл-булуңнарга хойжулар, саанчылар чыглып кээп, каттыжыышкынның киржикчилери-биле ажык чугаанны чорудуп, айтырыгларны салгылааннар. «Улаатай» чечен-чогаал каттыжыышкынының удуртукчузу Чүлдүм Чап амгы тыва чечен-чогаалдың хөгжүлдезин, оон сорулгаларын, хоочун чогаалчыларның чогаалдарынга аналпзти берип, чаа салым-чаяанныг кижилерни дилеп тыварының дугайында бодалдарын чугаалаан. Маңаа бойдус, тураскаалдар, ховар үүлдер камгалалының айтырыглары база чайгаар үнүп кээп тургулаан. Черле ниити уран үүлгө хамаарышкан сүмелер, дилеглер безин бар болган. Оон чижээнге Кужур-Чыраның саанчылары мындыг санал киирдп. «Бисте шүүк бижип чоруур, хөгжүм ойнаар, ырлаар-даа улус бар. Бис боттарывыстың күжүвүс-биле концерт белеткеп алгаш, аъш-чемивисти чонга сатпышаан, район төвү — Хандагайты суурга чеде берзивиссе, бисти уткуп хүлээп азар силер бе? База Хам-Дыт хойжу бригадазының бир малчыны чогаал каттыжыышкынының адын «Улаатай» дээн-дир, а бүгү Өвүрге сураглыг Ак-Бедиктиң ады-биле үүге адаваан чоор, чогаалчыларывыс ол бедикке чедир бодаваны ол ирги бе?», «Сураглыг чогаалчывыс С. А. Сарыг-оолдуң чонда неперээн шүүглелдериниң баштайгы хол-биле бижээн хоолгазы бар бе?», «Каттыжыышкынның киржикчилери бүгүнгү амыдыралды үүге биживейн турарыл?» деп айтырыгларны салган.

Ужуражыышкыннар үезинде каттыжыышкында ам-даа кылза чогуур ажылдар хөй дээрзи илерээн. Уран-шеверлерни, бот-тывынгыр хоочун артистеривисти, аас-чогаалының кадагалакчыларын белгүмче хаара тутса чүл? Чурук тырттырыкчыларының, чурукчуларның делгелгезин организастап, бо-ла бүгүнгү каттыштырган, улуг хемчөлдүг ужуражылга кежээлерин эрттирзе кандыгыл?

Ужуражылга сөөлүнде каттыжыышкынның киржикчилери чогаалдарын номчуп, бот-тывынгыр композитор Болат Хомушку ырларын ырлап берип, концертти көргүстүлер. Улаатай, Хам-Дыт хойжу бригадалар, Кужур-Чыраа сүт-бараан фермазынга болгулаан бо ужуражылгага уран үүлдүң хоочуннарды Монгуш Сенди-Сүрүн, Ховалыг Кызыл-оол, Зинаида Бады-Хөө олар үлүг хуузун киирип, чонга суртаал ажылын кылып чордулар. Аныяк ыраажылар Дыртый-оол Саяна, Иргит Чодураның тааланчыг хоюг үнүн малчыннар хейаът киришкин-биле уткуп алдылар. Бо чоруун чорувуста сеткилге бир өөрүнчүү чүүл, кайы-даа кызыл-булуңга баарывыска, чылыды одап, стол-сандайын, сценазын кылайты аштап кааны өөрүнчүг чорду. Ында ажылдап, чурттап чоруур бригадирлер, кызыл-булун эргелекчилерин айтыр апаар. Чамдык кызыл-булуннар бригада төптөринге оюн-концерт үндүрүп чеде бергеш, ырлап турган кижи дидиреп турар үүве-ле болгай. «Бак үүве барганнай барзынам» деп күзээр-дир ийин.

Мындыг үнүүшкүннүг ужуражылгалар чогаал каттыжыышкынының киржикчилеринге-даа, кижилерге-даа ажыктыг-дыр.

Николай ООРЖАК.

АВАЛАРЫҢАРНЫ КАЖАН ӨӨРТҮР СИЛЕР?

Аныяктарның, ылаңгыя алээди оолдарның мөзүнарының, аажы-чаңының, культуразының дугайын «Шынга» хөй удаа бижип турар-дыр. Күш-ажылдың хоочуннары болгаш оон-даа өске авторлар шын айтырыгны көдүрүп турар, оларның бодалдарынга, санал-оналдарынга каттыжар, ону деткинр кижи-дир мен. Ынчалза-даа ол авторлар алээди оолдарның багай аажызын, улуг-даа, бичии-даа кем-херек үүлгециишкиннерин анза-ла чөгенген азы дыңнадыг, медээ хевирлиг кылдыр бижип турар. Аныяктар кижизидилгезинге шүүтүвүстүң частырывысты канчап эдип алыр бис дээрзиниң дугайында арга-сүме бербейн турар.

Мен бодаарымга, ажы-төлүвүстү багай чаңчылдардан эрте дээре камгалаар дээш олар чаш турда-ла, кижизидилгеш шын чорудары аделер боттарывыстан хамааржыр деп бодаар мен.

Чер-черде албан черлерге, организациялар кижизидилге ажылын дыка четпес чорудун турар. ВЛКСМ райкомнары ажылдавайн турар деп чеже шүгүмүүлээр бис. Комсомол ажылынга удуртулганы, боттуг дузаны чер-черде партия организациялары бакылаткан деп база чеже чемелээрил? Мөзүг-шынар кижизидилгенниң талазы-биле эде тургустунуушкун бистиң республикада ам-даа таптаашкында турбуттаан дээрзин көрүп тур бис.

Назы дөгөөн кырганнарны, хөрөжөнгөнерин, күш-шыдал чоктарны базымчадап, оларның идик-хевин былаап, үптеп турар апарганын түү деп тайылбырлаарыл? Бодаарга, бисте эң ылаңгыя тыва оолдар аажы-чаң-даа, культура-даа талазы-биле дыка куду. Бо хире чагагай, чараш чурттадгаыг нинтилелиивиске шак ындыг бужар чаңчылдардан кажан адырлып, арыллыыр бис. Мөге-шыырак оолдар күжүн үпке эвес, а спортка, оон янзы-бүрү хөгжүлгеге үлегериивис көргүзээл.

Авторлар солуннарга аныяктарның эки, үлегерлиг талаларын, чаруш тиилекчилери комсомолчу коллективтерни чүге шоолуг биживейн турарыл? Ындыг коллектив кайы хөй болгай. Ажы-чаң, культура дугайында үлегер чижек кылдыр аныяктар боттары бижизе. Институттарның, өөредилге черлериниң, школаларда үстүкү классчылардың үнелиг чагыг-сүмелерни чамдык аныяктар помчуп, тоомчага ап, бодунга түүнел үндүрүп турар бе? Шоолуг-даа эвес.

Кызылга-даа, районнарга-даа чораш кижи дыңнаар боор чүве-дир: улуг назылыг улус орайтады дашкаар үнүп, чорук-херек будүрүп, бир чер баарындан сестир. Чүге ындыгыл? Кижилер бот-боттарын камгалажыр ужурлуг эвеспе.

Шупту-ла четпес, багай түүлдерни аныяктарже чуулү каап база болбас. Улуг кижилер уруг-дарыынга үлегерин база шүүдүүп бодаапза эки. Чүгле боттуң ажы-төлүнге эвес, черле аныяк-чекен ортуузунга, хөй-ниитп черлерпнге чоруп чораш, кичээнип, бодувустуң ажыл-чаңывысты, культуравысты база бодаал, өрү тыртыныш, идик-хеп кедип чоруурувустан эгелээш үлегериивис көргүзээл.

Авторлар солуннарга аныяктарның эки, үлегерлиг талаларын, чаруш тиилекчилери комсомолчу коллективтерни чүге шоолуг биживейн турарыл? Ындыг коллектив кайы хөй болгай. Ажы-чаң, культура дугайында үлегер чижек кылдыр аныяктар боттары бижизе. Институттарның, өөредилге черлериниң, школаларда үстүкү классчылардың үнелиг чагыг-сүмелерни чамдык аныяктар помчуп, тоомчага ап, бодунга түүнел үндүрүп турар бе? Шоолуг-даа эвес.

Кызылга-даа, районнарга-даа чораш кижи дыңнаар боор чүве-дир: улуг назылыг улус орайтады дашкаар үнүп, чорук-херек будүрүп, бир чер баарындан сестир. Чүге ындыгыл? Кижилер бот-боттарын камгалажыр ужурлуг эвеспе.

Шупту-ла четпес, багай түүлдерни аныяктарже чуулү каап база болбас. Улуг кижилер уруг-дарыынга үлегерин база шүүдүүп бодаапза эки. Чүгле боттуң ажы-төлүнге эвес, черле аныяк-чекен ортуузунга, хөй-ниитп черлерпнге чоруп чораш, кичээнип, бодувустуң ажы-чаңывысты, культуравысты база бодаал, өрү тыртыныш, идик-хеп кедип чоруурувустан эгелээш үлегериивис көргүзээл.

Кижизидилге нарын ажыл, ынчангаш аңаа хөй үе, күш керегтинер. Оны бот-бодувусче чуүй кагжып турбайн, ниитп күш-биле комплекстиг хемчеглер ап чорудар болза эки болгу дег. Өөредилге черлерниңе, школаларга, көдээ клубтарга аныяктар-биле ажык чугаалаарны оюннар-биле катай эрттирип көрзе кандыгыл? Чылда ийи, үш дыштанылга кежээлеринден дөөштиг чүве эдбас бис. Хөй кижи чыып чадап турбайн, бөлүктеп, эвээштеп чыып алгаш, ажык чугаага психологтарны, педагогтарны, эртемденнерни, хоочуннарны чалап болгай. Шаанда ышкаш хейле мораль помчуп турбайн, аныяктарның боттары-биле аңаа-ла ижип-кара чокка ажык чугаалашса, аңаа кинофильмнерни, чечен чогаалды, телеламчыдылгаларны ажыглаза, сайгарза. Ынчан аныяктар боттары чогаадыкчы санал-оналдын киирип кээр.

Уран талантылыг, спортчу кандыг аныяктарывыс чогул. Оларның ажылдап, чурттап, өөренип, ойнап-хөглеп чоруурун көөрге, кайы хире чараш-тыр. Аныяк кижи бүрүзүнүң ындыг боорун күзээр бис. Ындыг болганда, аныяктар кижизидилгезинниң дугайында айтырыгны эң чугула кылдыр көрүп, ниитп күш-биле ажылдазы шүүтүвүстан негеттинип келген. Багай чаңчылдардан келир үевисти арыглап алыр болзувусса, иелерниң сеткилп ынчан оожургаар, өөрүүр. Бодум хоочун башкы болгаш, сагыш варып, сүмем кадып, шаамбиле бо чугула ажылга киржиримни дагдыгып тур мен.

Алексей ДАМДЫН.
Улус өөредилгезиниң хоочуну.
Эрзин район.

«ШЫННЫҢ» ЧАРЛАЛДАР БЮРОЗУ

ССРЭ-ниң ИХМ-ниң дээди болгаш ортумак өөредилге черлериниң хүндүскү салбырларынга курсавтылар чыып алырын Тыва АССР-ниң ИХМ чарлап тур.

Өөренир хуусаазы: дээди школаларга дөрт чыл, ортумак школаларга — ийи чыл.

Школалар ИХМ органнарынга ажылладырыл-биле дээди болгаш ортумак юридиктиг эртемниг специалистерни белеткеп турар.

Хүлээп алырының шегелдерп:

Омскиниң, Волгоградтың, Горькийниң, Рязаньның, Уфаның, Тюменьниң, Хабаровскиниң дээди школаларынга, Ленинградтың Политиктиг дээди училищезинге, а ол ышкаш Москваның, Новосибирскиниң, Красноярскиниң, Брянскиниң, Калининградтың, Воронежтиң, Краснодарның, Владимирниң, Барнаулдуң ортумак школаларынга, а ол ышкаш Иркутскиниң ерт-техниктиг училищезинге 30 хар чедир назылыг эр. Совет Армиязының хүрээленнинге шериг албанын эрткен, ортумак эртемниг, кадыкшылының талазы-биле ИХМ органнарынга ажылдап шыдаар кижилерни хүлээп алыр.

Школага кирерлер орус дылга болгаш литературага (бижимел), ССРЭ төөгүзүнге, обществоведениеге (үүгле дээди школаларга кирерлер), а Ленинградтың болгаш Иркутскиниң ерт-техниктиг училищезинге кирерлер төөгү орнунга математиканга шыл. галдалар дужаар.

Өөредилге черлерпнге киирип күзээнпер 1989 чыл. дың май 15-ке чедир Тыва АССР-ниң ИХМ-ниң кадрлар килдизинге эмчи комиссиязын эртери-биле келир болгаш дараазында документиларлиг болур:

кадыкшылының дугайында эмчи шынызыгазы, ортумак эртемниң дугайында аттестат (боду-биле). шериг биледи азы кинр бижидилге дугайында херечилел, сөөлгү ажылдап турган черинден азы өөренип (албан эрттирип) турган черинден будүрүлге болгаш партия, комсомол характеристиказы, 3х4 см хемчээлдиг бөрт чокка 4 фото-чурук (булуң чок). СЭКП азы ВЛКСМ хооркомундан, райкомундан өөредирп-биле чоруткан бижик.

Киреринпн шылгалдаларын дужаары-биле Тыва АССР-ниң ИХМ-ниң кадрлар килдизинден бижик алганнарга Кызыл хоорайдан өөредилге черинпң турар черинге чедир болгаш оон дедир кээрпнпн ооруу халас.

Дээди өөредилге черлерпнге киреринпн шылгалдаларын август 10-дан 25-ке чедир, а ортумак өөредилге черлерпнге — сентябрь 15-тен 25-ке чедир чорудар.

Конкурсту шыдап эрткен кандидаттарны дыңнакчылар кылдыр хпнр санаар болгаш оларны халас чем, идик-хеп болгаш общежитие-биле хандырар. Айла 40 рубль стипендпя төлээр.

Айтырыгларны Тыва АССР-ниң ИХМ-ниң кадрлар килдизинден № 107 кабинеттен тодарадыр Телефону—92-3-88.

* * *

Кызыл хоорайның автовокзалының кассаларындан билеттерни чоруур хүнүнде болгаш чедп хонук бурунгаар садып ап болур.

Чоруур дээн хүнүнүң биледи баш бурунгаар телефон дамчыштыр, телеграмма болгаш почта открытказынга бижип чоруткаш, чагыдып ап база болур. Ап чораан түүлдерни вокзалдың шыгжамыр камеразынга сукпуруп каап болур. Оон ангыда, не болгаш чаштың өөрээлинге база дыштанып өөрээлдин чагыын баш удур хүлээп ап турар.

Кайы-даа районче баарзпнпң биледи оп хонук бурунгаар чагыдар. Билетте бажыкга экпеп бээр чагыны база кылып болур.

Оон ангыда, автомобильдин болгаш демир-оруктуң холушкак билеттерпнпң чагыын хүлээп алыр. Абакан—Москва аразының № 67 поездизинин, Абакан—Новокузнецкиниң № 195 поездизинин билеттерпн Кызылдан Абаканга чедир автобус биледи-биле кады садып турар.

Автотранспорттуң ачы-дузазын ажыглаңар.

* * *

Ажаалга банкызының салбырларында квартира төлевирп, газ, электроэнергия одаар түүл өртээ дээш, чонга көргүзүп турар оон-даа өске ачы-дузаа чедирилгезинин өртек-хөлезинин хүлээп алыр операциязын өскерилгенниңе чергелештир республиканың Ажаалга банкызының салбырларыл-биле керээлерни катап эде чарып алырын телеграмлер ап турар организациялардың удуртукчуларын-га ССРЭ-ниң Ажаалга банкызының Тыва республика эргелеп дыңнадып тур.

* * *

В. И. Ленин аттыг «Тыва даг-дүгү» комбинаттың профэвилел комитеди Ак-Довурак хоорайның Культура ордузуның директорунга ажылдазырын күзээн кижилерге конкурсту чарлап турарын дыңнадып тур. Конкурска дээди эртемниг, культура албан черлерпнге беш чылдан эвээш үеде ажылдап келген кижилер киржир.

Конкурска бирги черни ап, директорлап ажылдай берген кижини чагагайжыны туткан квартира-биле хандырарын комбинаттың администрациязы болгаш профэвилел комитеди магадылап турар.

Конкурска киржирпн күзээнпер бодуруп дугайын дараазында адреске дыңнадыр: 668045, «Тыва даг-дүгү» комбинаттың профкому, «Конкурска».

* * *

1988 чылдың декабрь 11-де, воскресеньеде, «Амгы үе-чадада советжапон харылзаалар» деп лекция болур. Лекцияны «Билиг» нинтилелиниң Новосибирск область организациязының лектору төөгү эртемнериниң кандидады, Новосибирск хоорайда харылзаа институдунуң доцентизи эш М. П. Ененко номчуур. Абонементилер-биле кирер. Билеттерни садып турар.

Лекция СЭКП Тыва обкомунуң Политиктиг чырыдыышкын бажыңында 14 шакта болур.

* * *

Кыштың соок үези келгени-биле холбаштыр Балгазын, Самагалдай болгаш Эрзин суурларда автозаправка станцияларының хууда автотранспорттуг кижилерге бензин бээрпнпң шак-үезинин өскерилгенпнпң дугайын республиканың нефть продуктулар эргелеп дыңнадып тур.

Хууда автотранспортка бензинни бо чылдың ноябрь 1-ден эгелээш 1989 чылдың март 1-ге чедир 8 шактан 19 шакка чедир бээр.

Организациялар удуртукчуларының, профэвилел комитеттериниң даргаларының кичээнгейинге

1988 чылдың ноябрь 28-ден декабрь 16-га чедир Кызыл хоорайның аъш-чем чадыы Чаа чылга уруглар-га белектер чагыгларын хүлээп алырын дыңнадып тур.

Чагыгларны дараазында адреспен тодарадыр: Кызыл хоорай, Октябрьская кудумчузу, 29, № 11 кабинет, оргкилдис. Килдис ажыл хүннеринде 9 шактан 17 шакка чедир ажылдаар.

Белектерни декабрь 23-ке чедир бээр.

«ШЫННЫҢ» телефоннары

- Редактор — 3-43-34;
- орлакчылары — 3-33-91; 3-34-17;
- приемная — 3-34-26;
- харыысалгалы секретарь — 3-34-92;
- орлакчылары — 3-45-93;
- партийжи аймыдырал килдизи — 3-36-82; 3-36-25;
- совет, үргүзүт, социал айтырыглар килдизи — 3-34-98; 3-41-23;
- үлетпүр килдизи — 3-34-49; 3-36-73;
- агроүлетпүр килдизи — 3-41-16;
- пропаганда килдизи — 3-34-57;
- культура килдизи — 3-39-15;
- информация килдизи — 3-37-11;
- чагаа килдизи — 3-39-03; 3-34-39;
- очулга килдизи — 3-34-93;
- корректорлар — 3-34-19;
- үндүрүкчүлер — 2-27-41;
- бухгалтерия — 3-43-41;
- солун келбейн барганда — 2-32-75-че долгаар.

Чылда 300 катап үнер

Хемчээли 2 парлалга амазы

Тираждың 24637 экз.

Тыва АССР-ниң Пом үндүрер чер. полиграфия болгаш пом садының херектериниң талазы-биле күрүне комитединиң типографиязы. Кызыл, Шетинкин баазе Кравченко кудумчузу, бажың № 1.

Чагыг № 214. ТС—00893.

Редактор В. С. ШАРАВИЙ.

367000, Кызыл хоорай, Красноармейская, 100

Индекс 54241

ТЕЛЕВИДЕНИЕ

ДЕКАБРЬ 8-ТЕ
БИРГИ ПРОГРАММА
МОСКВАДАН

6.30 — «120 минута». 8.35 —«Улуг-хүн, 6 шак чартыкта». Уран-чечен фильм. 3-4 сериялары. 10.55 — 11.05 — Медээлер. 15.30 — Медээлер. 15.45 — Эде тургустунуушкун прожектору. 15.55 — Телефильм. 16.25 — Музыка эртинези. А. Хачатурян. Концерт. 17.00 — «...Он алды харга чедир болгаш оон улуг назын». 17.50 — Мультфильм. 18.00 — ССРЭ— Соңгу полюс —Канада Арктика ажыг экспедиция дугайында док. телефильмниң баштайгы көргүзүү. 2-ги фильм—«Меридианны кудуу». 18.50 — Бөгүн делегейде. 19.05 — «Демократияга өөренип тур бис». Медицина радиологиязының эртем-шинчилел институдунуң парткомунуң ажылының дугайында. 19.35—Мультфильм. 19.45 — «Улуг-хүн, 6 шак чартыкта». Уран-чечен фильм. 3-ку сериязы. 21.00 — «Үе». 21.35 — Эде тургустунуушкун прожектору. 21.45 — Останкинонуң Концерт студиязында кинорежиссер С. Ростоцкийбиле ужуражымышкын. 23.15—Бөгүн делегейде. 23.25 — 00.00 —«Гавана силерни манап тур». Музыкалыг телефильм.

ИЙИГИ ПРОГРАММА
МОСКВАДАН

8.00 —Эртенги гимнастика. 8.15 — Эртем-тайылбырлыг фильм. 8.35; 9.35 — Бойдуг эртемп. 4 класс. Агаар болгаш оны баш бурунгаар сөглээри. 8.55 —Эртем-тайылбырлыг фильм. 9.05 —Испан дыл. 9.55 — Эртем-тайылбырлыг фильм. 10.05 —ОПТУ сургуулдарынга. Биология. Ч. Дарвин. Кылымал шилилге. 10.35; 11.35—Биология. 7 класс. Амфибиялар. Кымнарыл ол? 11.05— Испан дыл. 12.05 —«Күскү төөгү». Уран-чечен телефильм. 1-ги сериязы. 13.15 — «Улуг уруглар». Телефильмнер. 13.55 —Медээлер. 14.05 — «Буурал шүлеп трест». 2-ги сериязы. 15.15 — 15.35—Гитаражы Лео Брауэрниң концерти (Куба). 18.05 — Медээлер.

КЫЗЫЛДАН

18.10—«Сарыг-оол дугайын. да сөс». Тываның улустуң чогаалчызы С. А. Сарыг-оолдуң чогаадыкчы ажылынга турасканаткан дамчыдылга. 18.55 — Док. фильм. 19.20 — «Азия төвү». Үндүрүлгедеп Медээлер. «Область парткомференциязынга үткуштур». «Хамааты камгалалының билиглерпн кижи бүрүзүнге». 19.45 — Медээлер. 19.55 — Чарладдар.

МОСКВАДАН

20.00 —«Тамчыктыг үдунар, чаштар!». 20.15 — Реклама. 20.20 —Улустуң төөгүжи хөрекселдериниң үннери. 21.00 — «Үе». 21.35 — Эде тургустунуушкун прожектору. 21.45 — «Күскү төөгү». Уран-чечен фильм. 1-ги сериязы. 23.00—00.40 — Баскетбол. Европа чемпионнарының кубогу. Эр кижилер. ЦСКА—«Скавалинп» (Италия).

ҮШКҮ ПРОГРАММА
МОСКВАДАН

18.05 —Медээлер. 18.10 — «Көрээнин шагы». 19.10 — Мультфильм. 19.30 — Телефильм. 20.00—20.15 — «Тамчыктыг үдунар, чаштар!».

КИНО

ДЕКАБРЬ 8-ТЕ

«НАЙЫРАЛ»: «Сладкие грезы» 9.30, 12.00, 16.40, 19.10, «Шут» 14.30, бичии залга: «Сборник мультфильмов» 10.00, 16.00. «История Аси Клячиной, которая любила, да не вышла замуж» 12.00 шактарда.

«ШИОНЕР»: «Властелин времени» 9.40, 13.00, «Оранжевый дождик» 11.20, «Сказка» 14.40, «Утомлённое солнце» 16.00, «Меня зовут Арлекино» 17.50, «Эсперанса» 20.50 шактарда.

«ВОСТОК»: «В старые, добрые времена» 15.00, 16.50, 18.40, 20.30 (узаткан) шактарда.

АГААР

Республикага шокар булуттаар. Биче хар чаар. Хаттың күжү кошкак. Дүне 23—28, чамдык черлерге 15—20, хүндүс 16—21, чамдык черлерге 9—14 градус чедир соор.

Кызылга шокар булуттаар. Хүндүс чагбас. Дүне биче хар чаар. Хаттың күжү кошкак. Дүне 26—28, хүндүс 16—18 градус соок болур.