Бүгү чүрттарның пролетарийлери, каттыжыңар!

ШЫН

СЭКП Тыва обкомунуң, Тыва АССР-ниң Дээди Совединиң болгаш Министрлер Чөвүлелиниң органы

1986 чылдың октябрь 11 суббота № 238 (13238)

1925 чылда үнделип эгелээнгеен. Өртээ 3 көпеек.

КИЧЭЭНГЕЙНИ—ПРОФТЕХУЧИЛИЩЕЛЕРЖЕ

Тываның профтехучилищелери республиканың улус ажыл-агыйынга мергежилдиг кадрлар белеткээр херекке шагдай бээр-ле тодаргай үлүүн киирип келгеннер. Профтехучилищелер дооскан ам республиканың тудуг организацияларында, тус-тус ажыл-агыйларда ажылдап чоруур ат-сураглыглар база хөй. Олар боттарының ажылчын адынга чоргаарланып, боттарының күш-ажылчы чаагай ажыл-херектери-биле алдар-мактала төлептиг болуп чоруурлар.

Ажылчын чаа салгалды немей өстүрүп белеткээри, оларны амыдыралга бижыг туруштуг болдурары, күш-ажылчы чаагай чанчылдарга кижизидери — чугула сорулга. Бисте кайда-даа чаа тудуглар немежип, аңаа ажылдаарынга мергежилдиг ажылчын кадрлар чыл келген тудум улам хөйү-биле хереглеттинип турар. Тываны малчыннар чүрту дижир бис, малчыннаарынга сонуургалдыг аныяк-өскенни практиктиг дружулгага өөредириндеп ангыда, теоретиктиг билиглер-биле база чепсеглээр апаар. Оларны база-ла профтехучилищелерге өөредир. Калбак билиглиг механизатор кадрлар республиканың хөй-хөй ажыл-агыйларынга чыл санында-ла херек болуп артып турар.

Он ийиги беш чылда профтехөөредилге системазын дамчыштыр 15 муң мергежилдиг ажылчын кадрларны белеткээр ужурлуг. Чыл санында-ла үш муң ажыг кижини доостуруп үндүрери чугула. Ындыг турбуже бисте байдал дүвүренчиг. Улус ажыл-агыйынга кадрлар белеткээриниң планын Тываның профтехучилищелери эрткен чылын база күүсетпейн барган. Моон соңгаар бо ажылды быжыг холга тудар болгаш тодаргай угланыышкын-биле чорудар дизе, чүнү кылза чогуурул? Училищелериниң ат-алдарын көдүрери чугула, ооң дугайында чугаа чоруп турза-даа, херек кырында кескү ажыл чорбайн турар. Училищениң ат-алдары чүден тургустунарыл? Бирээде, бо өөредилге чөрлериниң өөредилге-материалдыг баазазы эң быжыг болуру чугула. Ындыг турбуже бисте № 6, 7, 8 шкаш чамдык училищелериниң баазазы ам-даа чегей, ында эки мастерскаялар безин чок. Ийиде, училищелерге ургулариың чүрттаарыңга таарымчалыг байдалдар турары болгаш хостуг үе-шакты эрттирери, ниити культурлуг аажы-чанга кижизидилге чогуур деннелге турары албан. Чаа-ла сески классты дооскан уруглар, ооллардга бүгү талалыг кичээнгей херек, оларга әптиг-ээлдек, чаагай сеткилдиг хамаарылга негеттинер. Ооң-биле чергелештир олардан негелде чангыс аай, быжыг болур ужурлуг.

Тываның профтехучилищелеринде өөредилге-кижизидилге ажылының деннели ден-дески эвес, хол дашты-биле чүве кылыр, карак ажыттаар, думчук бораланыр чоруктарны чок деп болбас. Чамдыкта өөредилге программазының күүселдезин безин кичээнгейге албас, кичээлдериниң идей-кижизидилгелиг талазын эки барымдаалавас, чок болза чүгле кичээл эрттирери-биле кызыгаарлангаш, уруглар-биле хөй таланың бот-тускайлан ажылдарын чорутпас фактыларның дугайын эрткен өөредилге чылының түнелинде демдеглеттинип турганы төварылга эвес.

Чаңгыс-ла өөредилге бөлүүнде класс башкызы, мастер бижыглаттынган. Оон аңгыда сургуулдарның боттарының хөй-ниити организацияларының төлээлери, ниити чүрттаар черде кижизидикчи башкылар, спортчу секциялар, хөй санныг бөлгүмнер удуртукчулары (оларга хөй санныг акша-хөренгини төлеп турар) база тускайлаттынган. Сөөлгү үеде училищелерде хүннүң ийиги чартының эрттиреринин планнары калбаа-биле тургустунгулаан, ында хөй талалыг ажылдарны шактан шак чедир бижигилеп каан болур. Багай чүве чүдел дизе, ол бүгүнүң канчаар боттанып турарынга контрольдуп чогу. Чаңгыс сөс-биле чугаалаарга, училищелериниң ажылынга иштики контрольдунда администрация, партия организациялары чогуур кичээнгейге тургузар үе келген. № 4, 3, 11 дээн ышкаш училище коллективтеринде чамдык чүгээр чүүлдер чедип алдынгылаан. Өөредилге-кижизидилге ажылының ниити деннели Чадаананың № 6 училищезинде кошкак деннелде тургустунганын айтыр апаар.

Сургуулдар чыып алыр ажылдың күүсеттинмейн турарының бир чылдагааны — доктаамал профугланыышкын, ажылының чогунда: тус-тус черлерде партия, совет органнар-биле харылзааның кошкаанда, бааза бүдүрүлгелериниң талазындан деткимченин чогунда. «Тыва агроүлетпүр тудуг», каттыжыышкын «Шагонартяжстрой», «Тыва спецмонтаж тудуг» трестер ышкаш улуг бааза бүдүрүлгелериниң, тус-тус РАУК-териниң профтехучилищелериниң баазазын быжыглаарынга, сургуулдарның практика эрттиреринге, профугланыышкын ажылынга киржилгезин эң кескү болдурар үе келген.

Профтехучилищелериниң сургуулдарының идей-политиктиг, мөзү-шынар, интернационалчы база күш-дамыр кижизидилгезинче кичээнгей кажандаа кошкаш дивес ужурлуг. Хостуг үе-шакты чогумчалыг организастаары, бот-тывынгыр уран чүүлдү, күш-культураны болгаш спортту, техниктиг чогаадылганы сайзырангайжыдары чугула. Үлегерлиг, быжыг сагылга-чурум каяа-даа негеттинер. Сургуулдарның боттарының бот-идепкейи, БЛКСМ комитеттериниң ролю бедик турар ужурлуг.

ЧАРЫШТЫҢ МУРНАКЧЫЛАРЫ

Кызыл районнуң ажыл-агыйларындан «Х Улуг хурал» совхоз он ийиги беш чылдың баштайгы чылында эки көргүзүглерни чедип алган. Бо чылдың тос айларында күрүнеге садар планнарын: сүттү — 118 хуу, дүктү — 117 хуу, этти — 102 хуу күүсеткен.

Совхоз кышка баш удур эки белеткенген. Малга четчир санныг чемни белеткеп алган. 3900 тонна сигени белеткээр планын 3950 тонна чедирип, сенаж болгаш силос салыр онаалдаларны 100 хуу күүседип ап шыдаан. Бо бүгү ажылдарны күүседиринге ажыл-агыйның ажыл-ишчилериниң ортузунга калбартып чоруткан социалистиг чарыш улуг рольду ойнаан.

— Бистиң совхозта 24 муң хой бар. Оларны 56 коланга үскен. Ол ышкаш совхозта 1200 баш мыйыстыг бода мал, 250 тева, 560 чылгы бар. Оларга четчир сигенни совхоз белеткээн болгаш кыштагларда чуртталга бажыңнарынга, хой, инек, хураган кажааларынга септелгени доозуп турар. Ындыг септелгелерни совхоз барык 95 хуу күүседип алган. Мергежил азыбиле тиилекчилер бисте хой. Оларга шаңнал-мактадыдоктаамал тыпсын тур бис. Ынчангаш кижи бүрүзү хүлээнген даалгаларын ажыр күүседир дээш аразында чарышты улам калбарткан — деп, моон сонуургаан айтырыымга профком даргазы Доржу Байкараевич Баданай харыылады.

Шынап-за, совхозта беш чылдың маадырлары, социалистиг чарыштың тиилекчилери хөй. Оларның бирозун— бот-оруга-чарылгаже киргеп малчын өг-бүлениң ээзи Андрей Байкараевич Содунам. Ооң коданында амгы үеде 450 хой бар. Ол бо чылын төрүүр үүс башка онаштыр 113 хураганы камгалап алган. Мурнакчы малчын коммунист Андрей Содунам «Хүндүлелдиң Дёмдээ», Күш-ажылчы Алдар ордениң үшкү чергези болгаш хой санныг медальдар-биле шаңнаткан. Тыва АССР-ниң алдарлыг малчыны чоокта чаа, он бирги беш чылдың түнелиниле, Күш-ажылчы Алдар орденниң ийиги чергези-биле база шаңнаткан (чурукта).

Өшкү кадарчызы Сенди-Хуурак Бичеоол база мурнакчыларның бирөзү. Бо чылын ол төрүүр үүс өшкүден 121 аңайны камгалап, бир ангор өшкүдең 1 кг 100 грамм дүктү алган. Ам ооң коданында 350 өшкү бар. Мурнакчы малчын кышка ыяк белеткенген. Чурттарга бажыңын, кажааларын сеткен дооскан болгаш сигеп-шырбиишти аазында чедирип алган болуп турар.

Совхозта чылгычылар Билчир-оол, Лопсан, Константин Хорлууларның аттары биледингир. Олар база чарыштың мурнакчылары. Сураглыг тевежи Михаил Дагаажык беш чылдың маадыры болуп шылгарап, каш удаа хүндүлел, маңнакталдар бижиктер-биле шаңнаткан. Шак ындыг мурнакчыларны ажыл-агыйның япзы-бүрүү адырларындан хөйнү алдап болур.



Ниитизи-биле совхозтуң бүгү ажыл-ишчилери он ийиги беш чылдың планныг онаалдаларын хуусаа бетинде ажыр күүседир дээш бо хүннерде улам соруктуг ажылдап турар.

В. ПИВОВАРОВ.
Авторнуң фотозу.

М. С. ГОРБАЧЕВТУҢ Рейкьявикче чорупканы

СЭКП ТК-ның Чиргиве секретары М. С. Горбачев октябрь 10-да Москвадан АКШ-тың Президентизи Р. Рейган-биле ужуражыр дээш Рейкьявикче (Исландия) чорупкан. Ужуражыышкынны 1985 чылдың ноябрьда Женевага ийи талаңың дугурушканын ёзугаар АКШ-че М. С. Горбачевтуң аяң-чорууң белеткээри-биле чорудар.

Дээди деңнелге совет-америк ужуражыышкынга киржири-биле М. С. Горбачевбиле кады чоруткан албан кижилериниң составында СЭКП ТК-ның Политбюро кежигүнү, ССРЭ-ниң даштыкы херектер министри Э. А. Шеварднадзе, СЭКП ТК-ның секретарлары А. Ф. Добрынин болгаш А. Н. Яковлев, СЭКП ТК-ның Чиргиве секретарының дузалакчызы А. С. Черняев, ССРЭ-ниң камгалал министириниң бирги ораалакчызы С. Ф. Ахромеев олар кирип турар.

Аэропортка М. С. Горбачевту СЭКП ТК-ның Политбюро кежигүнүлери Г. А. Алиев, А. А. Громыко, Л. Н. Зайков, Е. К. Лигачев, Н. И. Рыжков, М. С. Соломенцев, В. М. Чебриков, СЭКП ТК-ның Политбюро кежигүнүнге кандидаттар В. И. Долгих, Б. Н. Ельцин, С. Л. Соколов, Н. В. Талызин, СЭКП ТК-ның секретарлары А. П. Бирюкова, М. В. Зимянин, В. А. Медведев, Г. П. Разумовский, СЭКП-ниң Төп ревизия комиссизиниң даргазы И. В. Капитонов болгаш еске-даа эштер үдээн.

Үдеп турганнарның аразында АКШ-тың ССРЭ-де херектевиңге тур бүзүреттирген Р. Комбс, Исландияның ССРЭ-де херектериңге тур бүзүреттирген Б. Йонссон олар турган.

(СЭТА).

КУЛЬТУРА АЖЫЛДАКЧЫЛАРЫ-БИЛЕ УЖУРАЖЫЫШКЫН

Дүүн Тыва АССР-ниң Министрлер Чөвүделиниң хуралдаар залынга Кызыдың культура ажылдакчыларының, чогаадыкчы интеллигенциязының СЭКП ТК-ның Культура кидизиниң эргелекчизи Ю. П. Воронов-биле ужуражыышкыны болган.

Ужуражыышкынны СЭКП обкомунуң бирги секретары Г. Ч. Ширшин ажыткан. Аңаа чүве чугаалаан, Ю. П. Воронов совет ниитилелдиң хөгжүдезиниң шинтирлиг үе-чадазының айтырыгларынга доктаагаш, амыдыралдың бүгү талаларынга, ооң ишти-нде культурага од хамааржыр деп онаалаан демдеглээн. СЭКП-ниң XXVII съездизиниң салган сорулгаларын чедиишкинниг шинтирлээрингe бүгүдениң болгаш кижи бүрүзүнүң дилээшкини база эгелекчи саналы, культура органнарының бүгү ажыл-чорудулгазынга стильди болгаш методтарны шыңгыызыбиле өскертири, ооң материал-техниктиг базазын улам ынай бижыглаары эргежок чугула дээрзинге олурушканнарның кичээнгейин утландырган. Ооң соонда Ю. П. Воронов айтырыгларга харыылаан.

Ужуражыышкынга Тыва АССР-ниң Дээди Совединиң Президиумунуң Даргазы Ч.-Д. Б. Ондар, Тыва АССР-ниң Министрлер Чөвүлелиниң Даргазы В. Е. Серяков олар кирипкен.

* * *

Ю. П. Воронов дүүн «Тудуг кезектери» комбинатка, культураның болгаш дыштаныгның Н. Гастелло аттыг парыгынга чораан болгаш Чурукчулар бажыңынга дедеглеге корген.

АК-ДОВУРАКТАН МЕДЭЭЛЕР

В. И. Ленин аттыг «Тыва даг-дүгү» комбинаттың арыглал фабриказының интернационалчы, эп-найыралдыг коллективи он ийиги беш чылдың бирги чылының тос айларында эки шынарлыг хөй муң тонна даг-дүгүн Төрээн чурткага берип, планын 110 хуу ботгаидырган, азы пландан ажыр 8866 тонналы бүдүрген.

Бедик сорттуг даг-дүгү арыглаар цех (начальниги Б. Г. Стародумова), бөдүүн рудадан арыглаар цех (начальниги Б. Г. Устинов) үүле сентябрь айда өзүн тус-тузунда 481, 929 тонналы пландан ажыр бергеннер. Ылангыя С. М. Кочуар биле Н. Ф. Сарыглардың удуртканы № 4,5 эвлегелериниң кайызы-даа муң, муң ажыг тонналы планындан ажыр күүсеткен, эвлегелер аразында калбарган социалистиг чарыштың тиилекчилери болган. Ооң бир тодаргай херечизин социалистиг чарышты биледингир организаастааны, күш-ажылдың сагылга-чурумун уңгезиин-биле экижиктеки бедик көргүзүглерни чедип алырыга идиглиг болган.

— Темпиин коштатпайн, амдаа улам күүсеништиниң ажылдаар болзувусса, чыл планын декабрь эгезинде күүседиптериниң аргалары бар. Ам бизин элээн хөй эвлегелер Октябрь байырлалынга белек кылдыр оон айларның планын күүсеткеш, ноябрьның үлүүнде ажылдап турар — деп, кол инженер Валерий Алексеевич Милосердов чугаалаан.

* * *

Ак-Довурактың № 2 электри четкилериниң коллективи трансформаторларны болгаш электри шугумнарын септээр талазы-биле планнарын 100,8 хуу күүсеткен. Коллективтиң ажылчыннары дериглер турар черлерни, ажылдаар өрөэлдерни кышка удур чылыглап белеткээр, электри-биле хандырылганы эки байдалга тургузар дээш күжевииишкиниг ажылдап турар.

Энергетиктер 220—110 киловольт күштүг ток дамчыдар кол шугумнуң Ак-Довурак — Чадаана — Сүт-Хөл—Хандагайты подстанцияларының электри дериглериниң септелгезин бүрүн дооскан. Ам ол черлерде чырык дүн хүн чогу-биле чырып турар. Бо хүннерде район девискээриниң чурттакчылыг черлеринче ток үлей дамчыдар шугумнарының капитал септелгезин Октябрь байырлалының бетинде доозар дээш ажылын эгелээн.

Коллективте күш-ажылдың сагылга-чуруму экижээн. Күш-ажылдың будурукчулуг бедээн. Социалистиг чарыштың түнелиин доктаамал үндүрүп, мурнакчыларны илередип, тиилекчилерни шаңнап, мактап турары оорунчуг. Оларга электромонтерлар Б. С. Камалиев, А. Д. Сарыглар болгаш өскелер-даа хамааржыр.

А. ХЕРТЕК.

КЫШТАН ХҮР АЖЫРАР

Кыспай-оол Доңдуп-оол үзэрби чыл улаштыр хой кадарын турар. Төрүүр хой кадарын тургаш үүс хойдан 90-дан куду хураган албайн чоруткан. Ол ам «Ак-Туруг» совхозтуң Ак-Туруг салбырында ирт кадарын турар. Он ийиги беш чылдың баштайгы чылында ооң күш-ажылчы көргүзүглери чедиишкинниг болган. Кыспай-оол Доңдукович оглу Валера-биле кады 500 баш ирттн эки семирткеш, дужаагап. Бир ирт-ле 45 кг чедип турган, а чазын кыргылда үезинде бир ирттен-не 3 кг дүктү кыргын алган.

Малчын ооң соонда 400 баш хураганны хүлээп алган. Чайын 5 тонна өдекти болгеш, 10 тонна сигенни белеткеп алган. Хостуг шактарында хой кажаазының ойбак черлерин чылыглан, кыштаанның үүрмек септелгезин доозуп турар. Дуржулгалыг малчын аныяк дузалакчызы Алексей Сайбуура арга-дуржулгазын дамчыдын бербишаан, ниитизиниң малын кыштап хүр ажырар дээш чүткүлдүг ажылдап турар.

К. КОМБУ.
Улуг-Хем район.

ТАЙБЫҢ ДЭЭШКАДЫ АЖЫЛДАЖЫЛГА

КИЕВ. Европаның, Азияның, Американың үзэрби ажыг чүрттарының төлээлекчилери тереддешкен хоорайларның бүгү-делегей федерациязының (ТХБФ-ниң) Делегей чөвүлелиниң XXXI сессиязында киржип турар. Сессия октябрь 9-та Украинаның наймысаладында ажыттынган.

Сессияны ажыдып тура, киржи төрелгетеп дөртен чыл ажыг үе иштинде тайбың байзалга чүрттап турар деп, ТХБФ-ниң президентизи П. Моруа чугаалаан. Нацизмни чылча шаварынга Совет Эвилелиниң киирген улуг салыышкынын бис кончуг эки билир бис. Ниити тиилелгени чедип алырынга ынча хөй чүүлдү кылган ССРЭ-ге, ооң шеринге болгаш улузунга өөрүп четтиргенивисти төрелдешкен хоорайларның хөй-ниитизиниң төлээлекчилери база катап илередип тур бис. Тайбыңны камгалаарынга Советтер чүртүнүң биргүзүг ролюн делегейниң хөй-ниитизин кончуг эки билип турар.

Делегейде хөй чүүлдер делегейниң кол күрүнелери — ССРЭ болгаш АКШ-тың арасында харылзаалариың канчаар тургустунуп келириниң хамаарыжыр дээрзин бистиң күрүнелеривистиң хамаатылары биилип турар. Ындыг болганда олариың удуртукчуларының Рейкьявикке ужуражыышкынын ынанышкын-биле, ле манап турар деп, оратор чугаалаан.

Совет хоорайлар ТХБФ-тиң бүгү ажылдарынга идепкейлии-биле киржип турар деп, сессиянга демдеглээн. 1987 чылда «Тайбың болгаш хоорайлар аразында харылзаалар» деп лозунг-биле төрелдешкен хоорайларның Бүгү-делегей хүнүн эрттирер дээн саналга олар байыр чедирип турар. Чүнүндаа мурнунда планетага тайбының камгалаары-биле, чүрттар болгаш улустар аразында бот-боттарын билчирип чедип алыры-биле холбашкан амгы үениң эң чугула айтырыгларын шинтирлээрингe төрелдешкен хоорайларның хөй-ниитизиниң киржилгезин улам ынай идепкейжидерикин эргежок чугулазын онзалап демдеглээн.

(СЭТА).

Кышка белеткелди соңгаарладып болбас

СООК—ҮЕНИ МАНАВАС

Барыын-Хемчик районнуң улусчу контролёрлары хүннүң чугула айтырыглары — тараа, ногаа ажаалдазы, мал чемниң белеткели-биле чергелештир, кышка белеткелди дүргедир талазы-биле чамдык дузаны чедирип турар.

Районнуң совхозтарынга, будүргүлге, организацияларга, эмнелге, школа, культура албан черлеринге районнуң улусчу контроль комитединиң, ооң чер-черлерде болүктериниң чоруткан массалыг хыналдаларындан илерээни кышка белеткел ам-даа негелдеге четпес, харын-даа бо ажылче чаа кирип, хүннүң айтырыглары-биле кызыгаарланып келгени тодараан.

Чайгы үеде хөй чаъстаашкынар, үер, сентябрь эгезинде улут харлыг чаашкын болганындан, көдээ ажыл-агыйга биче эвес когаралды чедирген, сүт-бараан фермаларын, малчын коданнарны суг ап, үрөзи. Моон уламындан кыштагларда септээр, чаарты кылыр ажылдар көвүдээн. Бо бүгүнү биле-тура ажыл-агыйлар кышка белеткелди орай чорудуп, чамдык черлерде чаа эгелеп турары тааримча чок.

«Хемчик» совхозтуң (директор Д. Н-С. Саая) ыяаш, ында байдал дүвүренчиг болганын илереткен. Ажыл-агыйның сүт-бараан фермазы-даа, хойжу коданнар-даа кышка белеп эвес болган. Алаак сүт-бараан фермазында чүгле быяа кажаадын долгемчитпеп боордан башка, байдал часкы хевээр. Кажааларның кыры ажык, адаа өл-шык, болдүнген өдек чок, чаа инек кажааларының соңгалары бузук, чырык үзүлгени-биле инектерни хол-биле саап турар. Сүт саалдазы эвээжээн.

Совхоз конторазында, МТМде, СБФ-де, школада одалга системазының котёлдарының септелгезин чаа эгелээн. Ол котёлдар кажан ажылдаары билдинмес. Хыналда үезинде 11 кижи ийи звено болуп алган ажылдап турган. Олар 24 кыштагга капитал болгаш агар септелгелерни канчан чорударыл? Тудуг материалдары база чедиишпес. Бо бүгүнүң чылдагаанын тудугжуларның сиген белеткелинге киржип келгени-биле тайылбырлап турар. Хыналда соонда чамдык немелде хемчеглерни алган. Бо талазыбиле айтырыгны совхозтуң удуртукчуларына шыңгыы тургускан, кылыр хуусаанны айыткан.

«Хемчик» совхозтуң (директор Э. С. Идам-Сюрюн) ажыл-ишчилери бо чылын ниитизиниң малынга сиген белеткээр планын ажыр күүседир дээш ажылын эгелээн.

Коллективте күш-ажылдың сагылга-чуруму экижээн. Күш-ажылдың будурукчулуг бедээн. Чылдар ийи котёлдүң бирөзүн үрелик, одалга системазында септелге доозулбаан болган. Хыналда соон дарый кажаалар болгаш малчыннарның бажыңнарын септээр тудуттуу дөрт звенону тургускан. Амгы үеде ажыл шуудаан.

«Шекпээр», «Барлык» совхозтарга чоруткан хыналдаларда үстүнде ажыл-агыйнында дег, четпестер чамдык черлерде бар. Ол-ла ажыл-агыйларда Сүт-Кажаа, Адыр-Мажалык сүт-бараан фермаларында капитал септелгелер ам-даа доозулбаан. Ол ышкаш хойжу коданнарда кажааларның септелгези чедир кылдынмаан. Шекпээр көдээ Советиниң күүскомунун хүралында сүт-бараан фермазының эргелекчизи Р. Монгуштуң, прораб С. Сарыгларның кышка белеткел талазы-биле дыңнадыгларын алган. Шыңгыы чугаану кылган, хемчеглерни ап чоруткан. «Барлык» совхозта партком, ында улусчу контроль бөлүү кыштаглаашкын талазы-биле айтырыгны чугаалажып, четпестерни эдер хемчеглерни алган. Ниитизи-биле районда 190 хой кыштаа кодан бар. Оларның 12-зинге капитал, 14-үнге агар септелге, кызыл-булуңнарның 8-инге, чүнар-бажыңизирның 8-инге дарый септелге кылыры негеттинип турар.

Кыштаглаже сиген, саваң сөөртүлгези, савазыны бөлдүрери, сигенни кажаалары сөөкүм темпиинг.

* * *

Ак-Довурак хоорайның улусчу контрольлорлары хоорайның албан черлеринге, организацияларынга хыналда рейдилерни кылган. Кышка белеткелди ТЭЦ эки чоруткан. Ынналзажок организация, будүргүлге албан черлеринниң барык 40 хире хуулу кышка белеп эвес болган. Ырыглал фабриказының бедик сорттуг рудадан даг-дүгү арыглаар цегинден өскени, кышка белеткелди ам-даа дооспаан. «Тыва даг-дүгү» комбинаттың рудник, транспорт, септелге-энергетика цехтери чүрттаалга-коммунал ажылагый эргелекчизин албан черлери кышка белеткелин уламчылап турар. Ол ышкаш чүрттаалга бажыңнарында септелге, чылыдыла системаларында кылыр ажылдар хөй. Хоорайда улусчу контроль комитединиң хуралынга үк айтырыгны сайгарып чугаалашкан. Борта алды удуртукчуның дыңнадыгын алган, чедир кылдырмаан ажылдарны доозары-биле хуусааны берген.

Кызыл-Мажалык суурда албан черлери, организациялар, будүргүлге, школа, эмнелге черлери бо чылын кышка багай эвес белеткеген. Ынангыя Кызыл-Мажалыктың септелге-техниктиг будүргүлгези, школалар, хереглекчилер ниитилели кышка чүгээр белеткенген. Ынчалза-даа чамдык черлер кышка белеткелин доспаан. № 1 КМК, районнуң белеткелдер конторазы, ыяш ажыл-агый чери, өкпе аарыгларынга удур диспансерде байдал эки эвес. № 1 КМК, ыяш ажыл-агый чери, белеткелдер конторазы октябрь 3-ке чедир олар чүүлдерин сөөртүп албаан, чылдылга системаларын септевээн. Чамдык организацияларның соңгалары бузук, эжиктери чылыдаттынмаан.

Культура албан черлериндеп «Дөш-Терезин» совхозта, Хөнделеңге, Аянгатыда культура бажыңнарының септелгелери доозулбаан. Ынангыя Аянгатыда Культура бажыңы септээр материалдар төгүндэн орта кылдынмаан. Устүнде адаттынган культура бажыңнарыяның өскө-даа көдээ культура черлеринде хөмүр-даш, оттулар токпак сөөртүнмээн.

Районнуң школаларында, уруглар албан черлеринде кышка белеткелди районнуң улусчу контроль комитединиң хуралынга чугаалаашкын көргеп. Бо талазы-биле четпестерни чайлдырын районнуң улус өөредилге килдизинге дагыыр, кышка четпес белеткелдиг болганы школа директорларындан негелдени кошкатканы дээш районо эргелекчизи Ч. Б. Ондарга комитеттен сагындырыг берген.

Кыштаглаашкынга белеткел ажылдарының саадан турар ужуру — тудуг материалдарының, шил, кадаг чижектиг херекселдериниң садыгларда чогунда. Моону хандырар организацияларның ооң чогуур үезинде чагдын албаныында болур.

Кыштың тынмыжы хүн бүрү күштелип орар. Ол чүл дээрге кыштаглаашкынны хынамчалыг эрттиреринче үе далаштырып, сагындырын келген. Устүнде айттынган четпестерни дарый чайлдын, хемчеглерни сөөртүлгезин чыыштырмаан.

Культура албан черлеринде кышка белеткелди районнуң улусчу контроль комитединиң хуралынга чугаалажып көргеп. Бо талазы-биле четпестерни чайлдырын районнуң улус өөредилге килдизинге дагыыр, кышка четпес белеткелдиг болганы школа директорларындан негелдени кошкатканы дээш районо эргелекчизи Ч. Б. Ондарга комитеттен сагындырыг берген.

Кыштаглаашкынга белеткел ажылдарының саадан турар ужуру — тудуг материалдарының, шил, кадаг чижектиг херекселдериниң садыгларда чогунда. Моону хандырар организацияларның ооң чогуур үезинде чагдын албаныында болур.

Кыштың тынмыжы хүн бүрү күштелип орар. Ол чүл дээрге кыштаглаашкынны хынамчалыг эрттиреринче үе далаштырып, сагындырын келген. Устүнде айттынган четпестерни дарый чайлдын, хемчеглерни сөөртүлгезин чыыштырмаан.

Районнуң школаларында, уруглар

ПАРТИЙЖИ АМЫДЫРАЛ: эде тургустунуушкун канчаар чоруп турарыл?

ДУРЖУЛГАНЫ ӨӨРЕНИП КӨРБҮШААН

Партияның XXVII съездизиниң ажылдап кылганы чурттуң социал-экономиктиг хөгжүлдезин дүргедедириниң стратегиязын, СЭКП ТК-ның июнь (1986 ч.) Пленумунуң шиитпирлерин, Совет Эвилелиниң ажылчы чонаарынга партия ТК-ның Кыйгырыын Эрзин районнуң коммунистери, ажылчы чону чүүлдүгээнүп деткип, ону амыдыралга боттандырар дээш шалыпчы ажылдап турарлар.

Районнуң экономиктиг болгаш социал хөгжүлдезин дүргедедир дээш партийжи ажылдың стилин, аргаларын, хевирлерин сайзырагайжыдары-биле СЭКП райкому, парткомнар партийжи ажылды эде тургузар, чаа ёзу-биле ажылдаар, партия организацияларының ролюн болгаш харыысалгазын бедидеринче кичээнгейни салып, чамдык хемчегларни ап турар.

Партияның район комитединиң харыысалгалыг ажылдакчыларын тус-тус партия организацияларында бызыглаан. Партия организацияларынга СЭКП райкомунуң хүннерин эрттирип, херек өмгелелдериниң эгелээш партийжи организастыг болгаш политкижизидилгелиг ажылдарга чедир партийжи ажылдың адыр бүрүзүүге тодаргай дузаны чедирери чанчыл бооп бар чыдар.

Район төвүнге янзы-бүрү хуралдар чыырын эвээжеткен, бүдүрүлгеде ажылдап турар кижилерни ажылдап чардыктырар чорукту болдурбазының хемчегларын ап турар. СЭКП райкомунуң пленумнарынга болгаш бюроларга, партия организацияларының хуралдарынга хүлээп ап турар документтеринниң шынарын бедидип, тодаргай ажылдарны чоруткан. Доктаалдарга кылза чогуур ажылдарны тодаргай айтып, күүселдениң хонук-хуусаларын болгаш ону организастап, харыылаар күүседикчилерни дорту-биле бижинип чедип алдынган. Доктаалдар күүселдезиниң талазы-биле дыңнадыгларны ай санында партия райкомунуң бюрозунга болгаш райкомнуң харыысалгалыг ажылдакчыларының хуралынга чугаалажып көөрүн чаңчыктырган.

Партия райкомунуң ажылдакчылары чарыштыг кожавыс — партияның Тес-Хем райкому-биле дуржулга солчуушкунун бо чылдың май айның төнчүзүнде эрттирдирис. Оон үезинде бистерге өөредиглиг, солун чүүлдер эвээш эвес болган. Ылаңгыя «Чодураа» совхозтуң директору М. Арапчорнуң кылган беседазын бистиң ажылдакчыларывыс сонуургал-биле дыңнаан. Ол бодунуң чугаазын суурнуң ортумак школазы-биле совхозтуң дирекциязының аразында харылзаадан эгелээн. Совхозтуң парткому болгаш дирекциязы үстүкү класстарның өөреникчилерин совхоз бүдүрүлгезиниң адыр-дарында быжыглаан. Бүдүрүлге практиказының үезинде ургларның ажылдаарынга, чурттаарынга таарымчалыг байдалдарны тургускан. Парткомнуң даалгазы-биле экономиктиг өөредилгени совхоз директору удуртуп, ону күш-ажылчы коллективтерни бот-орудга-чарылгаже шилчидериниң чугула аргазы кылдыр ажыглап турар. Партийжи ажылга эде тургустунуушкунунуң чамдык чүүлдерин Чүргүй-оол Хомушку аттыг совхозтуң машина-трактор мастерскаязында, райкүскомнуң культура килдизинде болгаш өске-даа черлерде партия организацияларының эгелээшкиннеринден сонуургап көрген бис. Ол биске дыка ажыктыг болган.

СЭКП Эрзин райкомунуң пропаганда болгаш агитация килдизи идеология фронтузунуң ажылдакчыларының ажылын багай эвес удуртуп, комплекстиг план ёзугаар ажылдаарын чедип алган. Районнуң спорт комитеди, культура килдизи, кино четкизи болгаш өске-даа аңаа хамаарыжылгыг албан черлери чоннуң культурлуг дыштанылгазын ажыктыг, солун кылдыр эрттирери-биле бир деминг ажылдаарын килдис чедип ап шыдаан.

Культура килдизинде партия эге организациязы (секретары хой чылдарда улаштыр соңгудуп келген М. С. Шойдуң) партия ажылын экижидери-биле боттуг ажылдарны чоруткан. Партия хуралдарынга коммунистерниң отчёттарын дыңнап, оларга тодаргай даалгаларны берип, коллективтерде дазандырган ажыл-херээн херекке алыксавас кижилер-биле шыңгыы чүгаалары кылып турар. Культура төптериниң көскү агитациязын, дерилгезин экижидеринче кичээнгейни күштелдирген, ылаңгыя Эрзин суурда ургларның музыка школазының иштики дерилгези болгаш шимелдези тазырымчалыг. Суурларда янзы-бүрү дөртен бир бөлүмнү организастаан.

Сөөлгү үеде культура төптеринде эртип турар янзы-бүрү хемчеглер элээн солун болгаш ажыктыг апарган. Чижээлээрге, сентябрьның төнчүзүнде район төвүнүң Культура бажыңынга эрткен партияның болгаш күш-ажылдың хоочуннары-биле ужуражылга кежээни. Салчак Тока кудумчузунуң байырлалы идея болгаш утка-шынар талазы-биле ажыктыг болганын суурнуң чурттакчылары сеткил ханыышкын-биле демдеглээн. Ындыг хевирлиг хемчегler районнуң өске-даа суурларында эртип турар.

Районнуң совхозтарында партийжи организастыг болгаш политкижизидилгелиг ажылдарга эде тургустунуушкун дээш чүткүлдүг хемчеглерни алганының түпнелинде көдээ ажыл-агый бүдүрүлгезинде чамдык чедишкиннер бар. Партияның XXVII съездизиниң делегады Д.-Б. Б. Чопуйга удурткан «Чаа орук» совхоз күрүнеге дүк болгаш сүт садар талазы-биле бо чылдың онаалдаларын тос ай иштинде күүсеткен болгаш эът садар талазы-биле планын чедишкиниг боттандырарының кырында келген. «Мөрен» совхозтуң ажыл-ишчилери база октябрь 1-ге чедир күрүнеге мал ажылының продуктуларын садар талазы-биле социалистиг хүлээлгелерин чедишкиниг күүсеткен. Нинтизи-биле районда ниитиниң малының баш саны чүзүн айны-биле эрткен чылдың бо үези-биле деңнээрге өзүлделиг болуп, малдың янзы-бүрү чылдагааннардан хораар чоруу дыка кызырылган.

Ажыл-агыйлар күскү дүжүт ажаалдазын организастыг чорудуп, 3440 тонна тарааны чидириг чок ажаап алган, мал чеми белеткээр талазы-биле онаалдаларын чедишкиниг боттандырган. Тудуг болгаш амыдырал хандырылганың албан черлерин ажылының шынарын экижидип, күш-ажылдың бүдүрүкчүлүүн бедиткен.

Ынчалза-даа районнуң партия организацизының ажылында чамдык чаартылалар, эки эгелээшкиннер-биле чергелештир ужур эдертир, ёзу барымдаалаар чоруктар, удуртулганың эргижирээн дөгейленчек хевирлери ам-даа артып турарын миннир апаар. Шак ындыг четпес чүүлдериниң түпнелинде партийжи сагылга-чурумну хажыдар, хемчег алдыртыр, партия кежигүнүдэн үндуртүлериниң саны кызырылбайн турар. Кошкак ажылдыгларга «Нарын» совхозтуң парткомун (секретары Б. Бумбажай турган), механизастаттынган кожуп чоруур колоннаның партия организациязын (секретары С. Хайын) болгаш өскелерии-даа хамаарыштырып болур.

Бүгү чурттаазы-биле бир дөмей, амгы үеде районнуң бүгү коммунистериниң болгаш ажыл-ишчилериниң сорулгазы — күш-ажылчы коллективтерге партийжи ажылдың арга-хевирлеринге чаартылгаларны болгаш эде тургустунуушкуниниң хемчеглерин дидими-биле боттандырып, улус ажыл-агыйының мурнунда салдынган сорулгаларны бүрүү-биле күүседири болур деп билип турар бис.

А. МОНГУШ,
СЭКП Эрзин райкомунуң бирги секретары.

ЧОГААДЫКЧЫ АЖЫГЛААР

Бо өөредилге чылында политиктиг болгаш экономиктиг өөредилге системазын эде тургузар дугайында СЭКП ТК-ның айтышкынарын херек кырында боттандырар талазы-биле партия комитетериниң, партия эге организацияларының мурнунда улуг сорулга салдынган. Ол бүгү идеология ажылдакчыларынга улуг шылгалда болур. Бо өөредилге чылында политиктиг, экономиктиг өөредилгениң кичээлдеринге амыдыралдан хоорук чорук, эрецгейлээшкин турбас ужурлуг.

Барыын-Хемчик районнуң бүгү партия комитеттеринде, партия эге организацияларында политиктиг болгаш экономиктиг өөредилге системазының кол углайышкынын эде тургузар талазы-биле тускай комиссияны тургускан, чоокта эрткен пропагандистер семинарынга эде тургустунуушкунунуң чамдык айтырыгларын чугаалашкан. Бо чылын шүптү школаларга ажылдаар 105 пропагандистиң 80 хүүзу коммунистер, 80 кижи дээди эртемниг, дыка хөй пропагандистер 5 чылдан 20 чыл чедир ажылдаан дүржулгалыг пропагандистер. Оларга «Дөн-Терезин» совхозтуң директору С. Саая, башкылар Т. Куулар, Ш. Сат, Т. Кыргыс болган өскелер-даа хамаарыжыр. «Тыва даг-дүгү» комбинатта пропагандист В. Милосердов Ленинчи хүндүлүг бижик, Ыйгылак сүт-бараан фермазында пропагандист А. Монгуш стол кырының медалы-биле шаңнаткан. Бо районда чамдык совхозтарның төптеринге СЭКП ТК-ның сүмелеп турары-биле өөредилге курстарының баазаларын ажыдып, аңаа өөредилгени чорударын шенеп көөр. Ажылчы чонунуң экономиктиг өөредилгезиниң системазынга «колхоз, совхозтарның бүдүрүлгезин интенсификастаары» деп курсту «Дөн-Терезин» совхозтуң баазазынга ажыдар. Политиктиг, экономиктиг өөредилгениң районда методиктиг чөвүлели, чырыдыышкын кабинединг ажыглыг пропагандистерниң ажылының дүржулгазын өөренип, оларны өскелерге нептередир ажылды эгелеп турар.

«Он ийиги беш чыл —чурттуң социал-экономиктиг хөгжүлдезинге үндезин өскелелериниң беш чылы» деп темага баштайгы кичээлдер районга организастыг эрткен. Ол кичээлдерге СЭКП райкомунуң харыысалгалыг ажылдакчылары, ажыл-агыйлар удуртукчулары киришкен.

Районда ниити билиг школаларында теоретиктиг семинарлар ажылдап турар. Ниити билиг школаларынга СЭКП ТК-ның сүмелеп турары «Чурттуң социал-экономиктиг хөгжүлдезин дүргедедири — СЭКП-ниң стратегтиг шүгүмү» деп курсту школа реформазының чугула айтырыгларынга чергелештир өөренир кылдыр шилип алган. Ол өөредилге школаларда эгелээн. Оон-биле кады бо чылын эрткен өөредилге чылының частырыгларын болгаш четпестерии өөренип көрүп, ону тодаргай чугаалашкан.

А. ХЕРТЕК.

ҮЕ-БИЛЕ ЧАРЫШКАН

Бии-Хем районнуң кайыдаа сүт-бараан фермазынга чеде бээр болзувусса, кижилериң ажылга хамаарылгазының онзагай апарганын эскерип каар бис. Ол дээрге, ажыл-херекчи бурунгаар түткүл-дүр.

Бо чыл республиканың ажыл-ишчилериниң политиктиг, экономиктиг, социал амыдыралынга улуг эгелээшкинниң базымы болган. Оон түпнелинде «Хадың» совхозтуң ажыл-ишчилери партияның» XXVII съездизиниң болгаш СЭКП ТК-ның июнь (1986 ч.) Пленумунуң төөгүлүг шиитпирлерин амыдыралга боттандырарыңга эде тургустунуушкунуну кылып, ону үениң негелдезинбиле күүседип эгелээн.

Сүт-бараан фермазының саанчылары, каларчылары, ажылчыннары тос айлар дургузунда 710 тонна сүт бүдүрер планын 782 тонна кылдыр күүсеткен. Олар каш чыл буруңгаар күрүнеге сүт садар база бүдүрер планнарын күүсетлеп келген. А бо чылдың тос айларының көргүзүү-биле ферманың коллективи районда тиилекчилериниң санынга кирген. Ындыг күш-ажылчы чедишкин канчап чедип алдынганы?

Үк коллективте 442 инекти 17 саанчы хүлээнип алган. саап турар. Кижи бүрүзү хүлээнген инектерин каректап, ажаап-тежээп, сүткүр чоруун чедип алыр дээш технологиянын дүрүмнерин сагып, камналгалыг болуп, чаңгыс демниг ажылдаан. Ол шыкаш, инек малды кадырарын көскүзү-биле экижиткен.

Саар инектерни шилип тургаш, тускайлаан. Оларны үскеш, дуржулгалыг саанчыларга хувааган. Ынчангаш бо чайын тайга эдээ оът-чимистиг, серинн черни шилип алгаш, аңаа саалданы чоруткан. Кадарчылар Владимир Куулар, Михаил Бичс-оол, Чараш Манчык-оол, Сарык Кара-оол, Чанчып Допуй-оол болгаш өскелер-даа инектерни эдлчег-биле кадарып, хүндүс девээлиг серинн черлерге дозуп, эртен, кежээ изиг оъттуг черлерге кадарып турганындан инектерниң сүтүкүр чоруу элбээн.

Саанчыларның, ажылчыннарның чайгы саалда черинге ажылдаарынга болгаш чурттаарынга таарымчалыг байдалды тургускан. Ол шыкаш ферманың бүгү ажылшчилериниң ортузунга социалистиг чарышты калбартып, оон түпнелдерин үндүрүп, мурнакчыларның көргүзүглерин көргүзүп самбыразынга чырыдып турган. Кызыл-булуңга доктаамал азып турган социалистиг чарыштың эрээзи саанчыларның күш-ажылчы идепкейин улам бедиткен. Оон түпнелинде тос айларның планныг онаалдаларын мурнакчы. дуржулгалыг саанчылар Александра Санчайбан, Кертик Ооржак, Галина Долгар, Севилбаа Маскыр-оол июль-август айларда-ла күүседип алганнар. Олар чыл эгезинден боттарынга быжыглаан инектерниң бирозинден ол айларда 1600—1700 литр сүттү сагганнар. Эрткен чылын чамдык саанчылар бир инекке онаашты 1900 килограммны саап турган болза, бо чылын саанчыларның хөй кезии 2000 килограмм сүттү саап алырынга бүгү аргалар бар болуп турар.

Хөй чылда ук коллективти доктаамал удуртуп келген бригадир Николай Иванович Ючкин-биле ужуражы бергеш, ферманың чедишкинниг ажылының чылдагаанын чүдел дээрзин сонуургадывыс.

— Сүттү бүдүрер, ону күрүнеге садар талазы-биле оске фермалардан озаллап, көргүзүг-биле чыдып каап турганывыс шын чүве. Бо чылын эде тургустунуп, дүргедээшкинниң угланышкыны-биле ажылдаанывыстың түпнелинде тос айларда планныг даалгаларывысты ажыр күүсеттивис. Чыл эгезинде биске камналга чок, ажылды организастааны куду, социалистиг чарышты ёзу барымдаалап турганы, чамдык кижилерниң талазындан көрүмнер, дүржулгалыг саанчылар Александра Санчайбан, Галина Долгар, Севилбаа Маскыр-оол күүсеткен ажылдарын ажыглаан, — деп, ол ыскыса харылады.

Мурнунда чылдарда арагадарыга хандыкшып, ажыл шагын чылдагаан чок үзе бээр кижилер турган. Ындыгларбиле шыгыы демиселди чоруткарының түпнелинде, амгы үеде чурум үрээр, арага ижиптер кижилер шуут чок болган. Мурнунда чылларда арага-дарыга хандыкшып, күш-ажылдың сагылга-чурумун үреп турган Зинаида Шыырап, Кертик Ооржак оларны ферманың коллектив хуралынга каш удаа чугаалажып келгенинин соонда, ол саанчылар мурнакчыларның одуруунче киргеннер. Олар, тос айларның көргүзүү-биле, бир инекке онаашты сүт саар планын 121—145 хуу күүсеткен.

Сүт-бараан фермазының чедишкиннериниң бир үндезини хөй-ниити ажылдарын бедик деңнелге тургускавы болур. Чоокта чаа Күш-ажылчы Алдар орденниң үшкү чергези-биле шаңнаткан, фермада партбөлүк удуртукчузу Любовь Байкара, СЭКП Тывз обкомунуң кежигүнү Галина Долгар, Бии-Хем район Совединиң депутады Марина Суратпай, көдээ Совет депутады Галина Алдын-Херел оларның киржилгези-биле чорудуп келген хөй-ниити ажылдарының ачызында ферма чедишкиниг ажылдаан. Он чеди саанчыдан түгле чаңгыс кижи дег ажылдан эгелээп соонда, ажылывыс экижээн, тия эге организациязы (секретары хой чылдарда улаштыр соңгудуп келген М. С. Шойдуң) партия ажылын экижидери-биле боттуг ажылдарны чоруткан. Партия хуралдарынга коммунистериниң отчёттарын дыңнап, оларга тодаргай даалгаларны берип, коллективтерде дазандырган ажыл-херээн херекке алыксавас кижилер-биле шыңгыы чүгаалары кылып турар. Культура төптериниң көскү агитациязын, дерилгезин экижидеринче кичээнгейни күштелдирген, ылаңгыя Эрзин суурда ургларның музыка школазының иштики дерилгези болгаш шимелдези тазырымчалыг. Суурларда янзы-бүрү дөртен бир бөлүмнү организастаан.

Сөөлгү үеде культура төптеринде эртип турар янзы-бүрү хемчегler элээн солун болгаш ажыктыг апарган. Чижээлээрге, сентябрьның төнчүзүнде район төвүнүң Культура бажыңынга эрткен партияның болгаш күш-ажылдың хоочуннары-биле ужуражылга кежээни. Салчак Тока кудумчузунуң байырлалы идея болгаш утка-шынар талазы-биле ажыктыг болганын суурнуң чурттакчылары сеткил ханыышкын-биле демдеглээн. Ындыг хевирлиг хемчегler районнуң өске-даа суурларында эртип турар.

Районнуң совхозтарында партийжи организастыг болгаш политкижизидилгелиг ажылдарга эде тургустунуушкун дээш чүткүлдүг хемчегlерни алганының түпнелинде көдээ ажыл-агый бүдүрүлгезинде чамдык чедишкиннер бар. Партияның XXVII съездизиниң делегады Д.-Б. Б. Чопуйга удурткан «Чаа орук» совхоз күрүнеге дүк болгаш сүт садар талазы-биле бо чылдың онаалдаларын тос ай иштинде күүсеткен болгаш эът садар талазы-биле планын чедишкиниг боттандырарының кырында келген. «Мөрен» совхозтуң ажыл-ишчилери база октябрь 1-ге чедир күрүнеге мал ажылының продуктуларын садар талазы-биле социалистиг хүлээлгелерин чедишкиниг күүсеткен. Нинтизи-биле районда ниитиниң малының баш саны чүзүн айны-биле эрткен чылдың бо үези-биле деңнээрге өзүлделиг болуп, малдың янзы-бүрү чылдагаанындан хораар чоруу дыка кызырылган.

Ажыл-агыйлар күскү дүжүт ажаалдазын организастыг чорудуп, 3440 тонна тарааны чидириг чок ажаап алган, мал чеми белеткээр талазы-биле онаалдаларын чедишкиниг боттандырган. Тудуг болгаш амыдырал хандырылганың албан черлерин ажылының шынарын экижидип, күш-ажылдың бүдүрүкчүлүүн бедиткен.

Ынчалза-даа районнуң партия организацизының ажылында чамдык чаартылалар, эки эгелээшкиннер-биле чергелештир ужур эдертир, ёзу барымдаалаар чоруктар, удуртулганың эргижирээн дөгейленчек хевирлери ам-даа артып турарын миннир апаар. Шак ындыг четпес чүүлдериниң түпнелинде партийжи сагылга-чурумну хажыдар, хемчег алдыртыр, партия кежигүнүдэн үндуртүлериниң саны кызырылбайн турар. Кошкак ажылдыгларга «Нарын» совхозтуң парткомун (секретары Б. Бумбажай турган), механизастаттынган кожуп чоруур колоннаның партия организациязын (секретары С. Хайын) болгаш өскелерии-даа хамаарыштырып болур.

Бүгү чурттаазы-биле бир дөмей, амгы үеде районнуң бүгү коммунистериниң болгаш ажыл-ишчилериниң сорулгазы — күш-ажылчы коллективтерге партийжи ажылдың арга-хевирлеринге чаартылгаларны болгаш эде тургустунуушкуниниң хемчегlерин дидими-биле боттандырып, улус ажыл-агыйының мурнунда салдынган сорулгаларны бүрүү-биле күүседири болур деп билип турар бис.

А. МОНГУШ,
СЭКП Эрзин райкомунуң бирги секретары.

Кыштаглаашкын—хүннүң айтырыгы

КАЖАН ЧЕДИР КЫЛЫРЫЛ?

«Дөн-Терезин» совхозтуң делгем девискээринде кыштың соок тыныжы билдинип келген. Ажыл-агыйның малчыннары кыштагларынче көжүп эгелээн. Оларның чурттаар бажыңнары, хой, хураган кажаалары, фермалар кышка баш удур белеткенген бе? деп айтырыг тургуступуп келир. Совхоз бо чылын 24 коданга 4900 ажыг хойну, 12 кыштатта 3900 өшкүнү, 10 кезек черге 2300 ажыг сарлыкты, 200 ажыг чылгыны, 50 ажыг хавапны кыштан хүрменди ажырар сорулгалыг.

Малга четчир саннын чемсуурну тургузуп алыр чорук кыштыы эки эрттирериниң магадылалын тургузар апаар. Ынчангаш совхоз 2220 тонна сигенни, 3565 тонна силосту белеткен алган ийикпе, сиген белеткээр планын 100,9 хуу, силос кылырын 143,1 хуу күүсеткен. Ынчалза-даа сиген амгы үеде кыштагларда четче дүжүттүнмээн.

«Тыва агроүлетпүр тудуг» каттыжыышкынның районнар аразының көжүп чоруур механизастаттынган № 741 колонназының күжү-биле Алаштың Хараганныг-Бутта совхозтуң малчыны Чалбаа Бичии-Кыстың кыштаанын кажааларын бүрүн чаартkан. Хойжулар Дадар-оол Ооржак, Дыыкы Ооржак, Адыя Ооржак, Кестик-оол, Иван Ооржактарның кыштагларының агар сепгелгезин кылган. А совхозтуң тудугжулары чаш малдың бир кажаазын тутkан. Алаак сүт-бараан фермазында бызаа кажаазын алгыткан.

Ынчалза-даа совхозтуң мал кыштагаашкынынга белеткел ажылдарында улуг четпестер болгаш чедир кылдынмаан ажылдарның бары дээреп келген. 24 хой кажаалары ның чүгле чаңгызының капитал сепгелгези кылдынган. Бертдагда малчын Орелов Монгуштуң кыштаанда кажаазыкаш чыл улаштыр сепгеп-селивейн турганындан буступ кээп дүшкен. Оны дарый чаарты эде кылыры негеттинип турар.

Чамдык кадарчылар-биле ужуражып чугаалаштым. Чайгы үеде үргүлүүлелдиг хөй чаъс чаттанындан дыка хөй кажаалардың кырында довураан сүг алгаш барган, ойбак-дежик апаргылаан. Совхозтуң удуртукчулары, мал ажылының талазы-биле специалистер оларны барып көрбээн, кыштагларның кандыг байдалдын билбес чорук эде тургустунуушкунунуң негелдезинге дүүшпес болбайн каңчаар. Ынчангаш кыштаглаашкынның байдалын хынаар тускай комиссияны тургускан, коданнарже оларны дарый чорудары чугула айтырыг апарган.

Кыштаглаашкынга баш удур белеткенири-биле совхозтуң дирекциязы Дандар-оол Монгуш удурткан тудугжу звенону тургускан. Ол звено сүт-бараан фермазынга чайгы бызаа кажаазы септээн. Александр Монгуштуң звенозу сепгелгеге шуут киришпээн. Олар чүгле сиген белеткелинге киришкен. Ол шыкаш кыштагларда малчыннар чурттаар 5 бажыңның чаңгызының-даа сепгелгези кылдынмаан.

Совхозтуң «Алаак» фермазында байдал база дүвүренчиг. Ында эрги кажаалардың кырыы чазын бускаш, дуглаваан. Ол хевээр уттундурган. Оон соонда сепгелге чоруттунмаан. Бир инек кажаазының аданың көрзеңи шуут коптартынмаан. Кажаалардың адаа өл-малгаш, оларга тегер курраг өдек бөлдүнмээн. Кажааларны чаа тутkан-даа болза, соңгалары ойбак-дыдык, шилдеттинмээн. Бызааларга чем хайындырып бээр чер чок, ферманың кызыл-булуңунда бажың чок улусту чурттадып каапы элдеп чүве. Өгленге электри чырыын киирген дээш ферманың электри удазыннарын «Энергосбыт» чери үзе кезип каапкан. Энергия чогундан инекти хол-биле саар үжүрга таварышкан. Оон түпнелинде сүт саалдазы кызырылган.

Мал чеминге чугула курлавыр болур савап ажаалдазы кончуг оожум чоруп турар. Бөгүнге чедир 80 гектар чер деп деңгүн 80 тонна саваңны бөлүп алган. Ол шыкаш мал чемин кыштагларга чедирер ажыл озаллан, чүгле 30 тонна сиген чедиртинген.

«Дөн-Терезин» совхозтуң мал ажылында, ылаңгыя кыштаглаашкынга белеткелде четпестерии дарый чайлаткаш, кышка инек белеткенир талазы-биле шиитпирлиг хемчеглерии алырын совхоз дирекциязындан айтырар үе келген.

М. ООРЖАК.

Советтер чурту: хүннүң медээлери

ХҮЛЭЭЛГЕНИ АЖЫРГАН

БАРНАУЛ. СЭТА-ның корреспондентизи В. Павловтуң дамчытканы болза: Алтай крайның чер ажылдыглары күрүнеге тараа садар талазы-биле 1986 чылдың социалистиг хүлээлгезин ажырган. Сибирьниң тараалаң черинiң ажыл-агыйлары Төрээн чурттуң шыгжамырында 3 миллион 160 муң тонна чаа дүжүттүң тараазын урган. Оон иштинде дээди шынарның кызыл-тазы бүдүн чартык миллион тонна боон турар. Крайның колхозтары болгаш совхозтарны күштүг сорттуң тарааларын дужаар талазы-биле планның ийи ажыг катап, а кадыг сорттуң тарааларын эрткен беш чылда дужаганындан безин хөйнү киирген.

Алтайжылар шак ол хире хөй санныг, бедик шынарлыг тарааларны мооң мурнунда дужаавайн турган. Бо чедишкинни чер ажылын чоруларының зона системазын шиңгээдип алырының, интенсивтиг технологияны калбаа-биле нептередириниң база ажаан алышкын конвейериниң бүгү звеноларының бир деминг ажылдаарының күсели-биле чедип алган.

Он ийиги беш чылдың башгайы чылының социалистиг үлээлгелерин чедишкинниг күүседиринге Шипунов, Бийск, Быстроистокск, Смоленск, Краснощековск, Рубцовск, Реорихинск болгаш өске-даа чамдык районнарның ажыл-агыйлары төлептиг үлүүн киирген.

Механизаторлар комбайннарын, тракторларын дүн-хүн чокка үзүктел чок ажылдадып, байлак дүжүттүг дүрген болгаш шынарлыг ажаан алырын хандырган. Олар шел бүрүзүнүң онзагай байдалын барымдаалап, тарааны чыгыр-даа, дорт-даа кестирип, маадырлыг ажылын көргүскен. Тарааны белеткээр адырның ажылдакчылары база уйгу-дыжын уттуп, ниити демиселге үлүүн кииргеннер. Автомобиль чодаачылары, хемчилер, демирорукчулар тарааларны шөлдерден, шаңнардан, алеваторларже дажыглаарын хандырганнар.

Москва, Владимир, Кемерово, Пермь, Калинин, Ростов, Ярославль областардан келген автоотрядтар болгаш Совет Армияның дайынчылары Алтайның тараажыларынга үнелеп четпес улуг дузаны көргүскеннер.

Амгы бо хүннерде тараалаң Алтайның чер ажылдыларының күскү чер андырлгазының планын күүсеткен болгаш келир чылдың эгезинде дүжүдүнге эки шынарлыг үреанинни белеткеп, ажылдан хосталган техниканың сепгелгезин чорудуп турар болгаш күзүн чашкан тараанның ажаалдазын түлүктеди берген.

ЧОННУҢ ЧААГАЙ ЧОРУУНГА

Донецк областың Артемовск хооркүүскомунуң чанында депутаттар штавы бодунуң эдлчеглиг хуралын хурал залынга эвес, а магазинчер баартыктарынга эрттирген. Хөй-ниитиниң бо органының кежигүннери садыл алыкчылар-биле дорт харылзааны тудуп, чонну калбак хереглел барааннары-биле хандырып турарының байдалын билип алган.

Депутаттар баштай ажылагый барааннарының магазининге чеде берген. Оон делгинделинде бажынга хереглээр барааннар-ла хөй.

— Бо магазинге үргүлүү кирер кижи мен — деп, садып алыкчы Г. Казора чугаалаан. — Аяк-сава болгаш амыдырал хандырылгазының барааннары доктаамал турар магазин чүве. Бистиң ажылдап турарывыс шил заводунуң кылган чүүлдери магазинде бар бооп турары өөрүнчүг-дүр деп ол уламчылаан.

Ындыг үр эвеске чедир-ле артемовчулар ол будурулгенниң кылган продукциязарын садып албас турган, чүге дизе оларның продукциязының хевир-дүрүзүү көрүштүг эвес, эргижирээн турган, оон ужурунда олар делгиндерге доозунга «шугладыпкан» чыдар. Хооркүүскомнуң чанында тургускан депутаттар штавы бо айтырыгларны - шиитпирлээр дээш улуг ажылды чорутkан. Штабтың кежигүнеринге будурулге черлериниң төлээлекчилери, экономистер, садыг ажылдакчылары кирген. Олар баштай садып алыкчыларның хереглелин тодаргай өөренип көргеш, оон соонда оларны хандырарының аргаларын тодараткан.

Депутаттарның ындыг тодаргай ажылы эки түпнелди берген. Шил будурер завод амгы үенин чараш, көрүштүг хевирлериниң продукциязын будурүп эгелээн. Оларның кожазында металлургтар янзыбүрү хевириниң шил саваларын будуреринге хереглээн хептерни кылын эгелээн, оон түпнелинде бараанның шыпары экижээн, саарылга улгаткан.

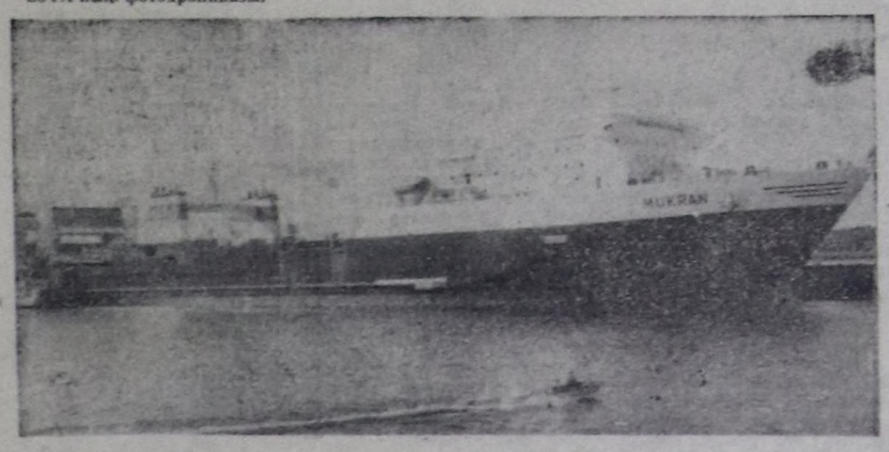
Депутаттар штавының кежигүннери заводтарның болгаш фабрикаларының цехтеринге бо-ла чеде бээр апарганнар. Ынчангаш дыка хөй будурулгелер чоннуң амыдыралынга эргежок чугула хөй барааннарны — электроприборларны, культура барааннарын, автомобиль кожугларын будурүп турар апарган. Кооперастаашкынның аргаларын калбаа-биле ажыглап турар. Чижээ, мебель фабриказы чаа гарнитуралары кылып эгелээнинге соонда үр үе эртпээнде каастаалгалыг фурнитураны металлургтарга чагаан. А «Металлист» деп завод будунуң кожазында «Күш-ажылдың тиилелгези» деп будурулгениң чоннуң амыдырал хандырылгазынга хереглээр оске продукцияларны будуреринге дузаны көргүскеп. Бо чүүлдерни чедип алырынга мурнуудаагы-зында шыкаш шантараазынар, дугуржуп-сүмележир чоруктар негеттинмээн. Депутаттар штавының дузазы-биле будурулгелер дорт кереэлерин чарган, ынчангаш цехке кылган чаа бараан садыг баартынга ийи катап дүрген чеде бээр.

Түпнелдер өөрүнүг болбайн даа, ынчалза-даа штаб кежигүннери оон-биле кызыгаарлаттынмас деп бодап турар. Оон чыллагаанны база бар. Олар хоорайның төп универсалдыг магазининге чораш, ол-ла хоорайда март 8 аттыг фабрикага будүрген, эргижирээн модельдин сайгартынмайн чыдар хөй пальтоларын база көргеннер. Садып алыкчыларның албайн турары, хөй-хөй чылдарда сайгарылга чок чыткан эрги барааннарны моон соңгаар будурбезинiң хемчегlерин олар база алыр.

СЭТА-ның корр.



СЭТА-ның фотохрониказы.



Төөгүнүң арыннары

«ХАЛХИН-ГОЛ, 1939» ДЕП КИНОЭПОПЕЯ

«Мосьфильм» биле «Монголкино» киностудиялар 1939 чылдың Халхин-Гол болуушкуннарының дугайында кино тырттырар дугайында дугуржулгага ат салган. Совет болгаш моол шеригленүң япон милитаристерни чылча шапкаларындан бээр чартык түе чыл болуп юбилейинге уткуштур ук кино экранче үнер.

Фильмни кылырынга сценарист Анатолий Усов биле режиссёр Владимир Чеботарёв киржип турар, Совет киноңуң ол мастерлериниң дайынчы акы-дүмалышкы чорук темазын шилип алганы таварылга эвес. Оларның намдары дайын-биле холбаалыг, олар төрээн чүрту база найыралчы чурттар дээш демиселге амытының бергеннерни ыдыктыбиле сактып чоруурлар. Владимир Чеботарёвтуң чугаазы бо:

— Япон дайынызырактар акы-дүмэ Моолга удур оор ёзу-биле агрессчи хөделиишкиннерни эгелээрде, бодунуң эвилелчи хүлээлгезинге шынчы бистиң чүртувус чазактар аразынын дугуржулгазын ёзугаар дуза чедирип киришкен ол үеде Халхин-Гол болуушкуннары мээң чажыттарымның—амыдыралче чаа-ла кирип турган аныяк кижилерниң үзел-бодалын хевирлээринге чугула рольду ойнаан. Ынчан мен артиллерия училищезинге өөренип турган болгаш Халхин-Голдан медээлерни четтик. пейн маңан, маадырларның аттарын билир турган мен. Кызыл Шеригниң дайынчылары — ук тулчуушкуннарга шылгараан ужудукчулар, танкистер-биле бистиң курсантыларның ужуражып турганын утпаан мен. Ол кижилер кайгамчык маадырлыг чоруктуң үлегер-чижээн көргүскен. Шоолуг-ла үе эртпээнде, бистер боттарывыс база фашист агрессорлардан Төрээн чуртувусту камгалап киришкен, ооң ачы-буянын кайын уттур бис.

Эге класстарны доосканывыс соонда бистиң клазывысты Зоя Очур-ооловна Ооң удуртуп эгелээн. Школаны дооскуже бистиң-биле ажылдап, бүгү күжүн, билиин үнелеп, заставаларының бирээзиниң вертолётчу-офицерлери, олар—күштүг характерлиг, хүлээлгезин ханызыбиле медереп билир кижилер.

Патриотчу чорукка кижизидилге — Анатолий Усовтуң чогаадыкчы ажылының база кол темазы.

— Дыка хөй кижилерниң амыдыралынга улуг изти артырган тулчуушкуннар моол кызыгаарга боон турган 1939 чылда төрүттүндүм —деп, ол чугаалады.— Төөгү эртемниг мен, дайын мурнуңуң үезин хөй чылдарда шинчилеп келдим, ооң иштинде Халхин-Гол.га болуушкуннар база кирип турары билдингир. Киноэпопеяның сценарийин бижип тура, чүгле мергежилим аайыбиле билиглерни эвес, харын дуржулгамдан база түүлдерни ажыглаар-дыр мен, Шериг кижиниң оглу болгаш, Совет Гаваньга чүрттап турдум, ынчан Халхин-Гол болуушкуннарының дугайын бистер, оолчугаштар, оларның киржикчиларинден дыңнап, тынар-тынмас кичээнгейлиг олургулаар бис.

Горький университединиң төөгү факультедин дооскаш, Анатолий Усов ССРЭ-ниң Күркино чанында сценарийниң дээди курстарын дооскан.

— Төөгүнү шын көргүзерин күзээр мен — деп, сценарист демделгей-дир — Совет болгаш моол дайынчыларның шинтпирлиг ойтур шавышкыны-эжелекчилерниң халыыдаан бажын сериидеткен. Делегейниң ийиги дайынының үезинде Япония ССРЭ-же халдап диткиптээн. Дайын үскүлежиишкинин өөскүткен япон милитаристер-биле тулчуушкуннарга эвээш эвес солдаттар өлүрткен. 1939 чылдың Халхин-Голун көргүзүп тура, кандыг-даа дайынның халаптын чугаалаксаан мен.

Сураглыг моол литератор болгаш режиссёр Г. Жигжидсүрэн-биле ол үениң тыныжын илередип турар аңгы-аңгы кижилерниң — орустарның, моолдарның, японнарның — салым-чолуң көргүзер бодаан бис. Херек кырында чурттап чораан кижилериң киногын сонуургап болур: улуг шериг начальныгы болуп Халхин-Гол.га бир дугаар «сагыл четтирген» Г. Жуков, И. Сталин, Х. Чойбалсан, комбриг Яковлев, МАР-ның Маадыры Дандар. Оларның бирээзи — шериг корреспондентизи, ооң овур-хевирии сураглыг совет чогаалчы К. Симоновтан үлегерлеп бижээн.

Моол эштеривис-биле кадыкылып турарывыс чаа кинопопеяга делегейниң ядролуг халапче чыгаарын оралдажып турар амгы агрессорларга кичээндирип болурунга идегеп турар бис.

Марина ИСТЮШИНА.
(ПМА)

УТПАЙН ЧОР БИС

Эргим редакция! 1984 чылда Чадаананың № 3 школазының оңгу клазын 22 комсомолчу доозун үнгеп бис. Белеткел клазынга башкыыс Дензинмаа Чамбаловна Монгуш (ол ам Хандагайты школазында) бистиң караавысты ажыдып, эге баштай өөреткеп, ооң ачы-буянын кайын уттур бис.

Эге класстарны доосканывыс соонда бистиң клазывысты Зоя Очур-ооловна Ооң удуртуп эгелээн. Школаны дооскуже бистиң-биле ажылдап, бүгү күжүн, билиин үнелеп, заставаларының бирээзиниң вертолётчу-офицерлери, олар—күштүг характерлиг, хүлээлгезин ханызыбиле медереп билир кижилер.

Патриотчу чорукка кижизидилге — Анатолий Усовтуң чогаадыкчы ажылының база кол темазы.

— Дыка хөй кижилерниң амыдыралынга улуг изти артырган тулчуушкуннар моол кызыгаарга боон турган 1939 чылда төрүттүндүм —деп, ол чугаалады.— Төөгү эртемниг мен, дайын мурнуңуң үезин хөй чылдарда шинчилеп келдим, ооң иштинде Халхин-Гол.га болуушкуннар база кирип турары билдингир. Киноэпопеяның сценарийин бижип тура, чүгле мергежилим аайыбиле билиглерни эвес, харын дуржулгамдан база түүлдерни ажыглаар-дыр мен, Шериг кижиниң оглу болгаш, Совет Гаваньга чүрттап турдум, ынчан Халхин-Гол болуушкуннарының дугайын бистер, оолчугаштар, оларның киржикчиларинден дыңнап, тынар-тынмас кичээнгейлиг олургулаар бис.

Горький университединиң төөгү факультедин доосканы, Анатолий Усов ССРЭ-ниң Күркино чанында сценарийниң дээди курстарын дооскан.

— Төөгүнү шын көргүзерин күзээр мен — деп, сценарист демделгей-дир — Совет болгаш моол дайынчыларның шинтпирлиг ойтур шавышкыны-эжелекчилерниң халыыдаан бажын сериидеткен. Делегейниң ийиги дайынының үезинде Япония ССРЭ-же халдап диткиптээн. Дайын үскүлежиишкинин өөскүткен япон милитаристер-биле тулчуушкуннарга эвээш эвес солдаттар өлүрткен. 1939 чылдың Халхин-Голун көргүзүп тура, кандыг-даа дайынның халаптын чугаалаксаан мен.

Сураглыг моол литератор болгаш режиссёр Г. Жигжидсүрэн-биле ол үениң тыныжын илередип турар аңгы-аңгы кижилерниң — орустарның, моолдарның, японнарның — салым-чолуң көргүзер бодаан бис. Херек кырында чурттап чораан кижилериң киногын сонуургап болур: улуг шериг начальныгы болуп Халхин-Гол.га бир дугаар «сагыл четтирген» Г. Жуков, И. Сталин, Х. Чойбалсан, комбриг Яковлев, МАР-ның Маадыры Дандар. Оларның бирээзи — шериг корреспондентизи, ооң овур-хевирии сураглыг совет чогаалчы К. Симоновтан үлегерлеп бижээн.

Моол эштеривис-биле кадыкылып турарывыс чаа кинопопеяга делегейниң ядролуг халапче чыгаарын оралдажып турар амгы агрессорларга кичээндирип болурунга идегеп турар бис.

Марина ИСТЮШИНА.
(ПМА)

Чогаалчының демдеглелериндэн

ТАЛЫМ—ТООЛЗУГ ЧАЙЛАГ

— Даарта даң бажында база катап Талымче барып шефтээр — тараа ажаар бис, коллективтерни бүрүн белеткээр-дир але — деп, секретарь кабинединге телефон дамчыштыр бир-ле кижиге чугаалап олурган.

Талым. Тараа. Ажаар... Тайга-даскыл черге, Тожуга, тараа ажаар, барып-барып шефтээр дээн сөстерни дыңнаарымга, харын-даа тоолзуг боор чорду. Талым — тоолзуг чайлаг.

Ол Талым деп черге, шагда бичии чораан шаамда, үечерге өөрүм оолдар-биле ойнап-хөглеп, одаг-чадыр аразында от-көс дег халчып, часогун адып, каттап-тооруктап, коданнап, аңчылар, балыкчылар эдерип: сигеннеп, каш санныг мал хавырып, соөлзуредир — чайлаг школазынга башкылап-даа чораан чылдарым каракка көстү хонуп кээп тур.

Талым дээрге шынап-ла тоолзуг чараш, кижиниң сеткил-соруу чайгаар-да чалгынналып келир, Талым чайлаг деп сураггаан чер үүве. Калбак-Мээс, Дозун-Даг, Төжектиг деп мээстерлиг, ногаан арга-арыглыг, ужук, эзим, дагларлыг, кыр черлеп сметып баткан хемчигештиг чер. Ону Талым дээр. Ол дамырак кара суглуг шөлдүү адаанга барып, тулаа аразынга шалбааланып... ол-ла уубиле бо черниң улузунуң Улуг-Хем деп адазы Бии-Хемче кире ага берген, чоруу база узун, амыр эвес дамырак боор оң! Бо чараш чаагай хүннээректеп чыдар чайлаг кажан кезээде хадымырлап, каттырып каап чыдар, чазык-чаагай чер.

Шаг шаа-биле турбас, чавыллак көгү-биле турбас деп үүве бо-дур көрбесце даэн бодалым-биле ам бөгүн, каш оң чылдар эрткен соонда, секретарьның ол сөстерин дыңнап каап, хей-аът кирип:

— Талым, тараа, шеф дигилеп олур силер. Кандыг кончуг солуп үүве боор, Сыкырбан Ырышович?! Ол шефке киржип көрген болза, мээң үлүүм ында турган чадавас боор?— деп, секретардан эгенип чок диледим. Ол хүлүмзүрей хонгаш, шоваа характарын баскылай каашкаш, сагыш шоваан сеткилиниң янзы-бүрү угланыышкыларының талазындан дегкимчени алган деп, эртемден демделгээн. СЭКП-ниң XXVII съездизиниң шинтпирлерин удуртулга болдургаш, совет эртемденнер ол тематикага, ооң иштинде ажылчын аңгының эге тургустунуушкунга, нинтиледдиң өйү келген өскерилгелерин боттандырып чорударыңга ролюн илередиринге улуг киҥээнгейин салып турар.

СЭКП-ниң салганы Тайбыңның программазы, М. С. Горбачевтуң идип үндүрген совет эгелекчи саналдары үүле ССРЭ болгаш АКШ-тың аразында харылзааларга эвес. харын делегей нинтилежилгезинге чугула деп, Сенегалдың Хамаарышпас чорук болган күш-ажыд партиязының ТК-ның Чигинге секретары Амат Дансоко чугаалаан. Биске, Африканың улустарынга, ол эгелекчи саналдар онза үзүүрлүзалыг. Оңу боттандырын чорудары хөгжүп орар чурттарда ядыы-түрегни чоруктуң, экономика болгаш культура талазы-биле хожудаңгай чоруктуң айтырыгларын шинтпирлээринге кончуг улуг арганы ажыдып турар. Ынчангаш бүгү делегейниң улустары М. С. Горбачевтуң болгаш АКШ-тың президентизи Р. Рейганның ужуражышкынынга байыр чедирип турар. Ол ужуражышкын Совет Эвилелиниң тайбың дипломатиязының болгаш делегейниң хөй-нинтизинин санал-онаалының албадаашкынының ачызында боон болур апарган деп, оратор уламчылаан.

Конференцияга СЭКП ТК-ның секретары А. Ф. Добрынин үүве чугаалаан. АКШ-тың президентизи Р. Рейган биле М. С. Горбачевтуң ужуражышкыны эм болур. Ол — чаартылга, эде тургустунуушкун, дүргедээшкин деп үениң негелдезин хевээр чүүлдерден эгелеп боттандырар херек болгай дигилээн, манзаларны көвүрүглей эштей салгылаан турган.

Дарган-Даг баары. Шаанда бо-ла оруктап улус аттыг халдып турган. Ам көрбесце, машина-техника, аар, чиик машиналар, мотоциклдер, харын-даа комбайннар, тракторлар диңмирээн. Арганы ажа халдып кээре-ле — Талым ана чырын диди. Ажылиштиң аян ыры диңмирээн тур. Аңаа аянаштыр Ыдык-Тайга кырындан самолёттар ажып ээп турлар. Шефчилерниң машиналары Төжектигни куду шуужүп баткаш, Талымның Калбак-Мээс баазында турлагга кээп доктаагаан. Талым чайлагның аржаан болган ырыг агаарын хөрек долдур тыныаш, аңаа эргелеени харанып тур мен: «Даңгаар эртен халдып келир Талым чайлаг, тайбың чаагай!».

— Че, Талымывыс бо-ла болгай—деп, аңаа база чоргаарланы аарак секретарь база-ла допчулай сонуургады каашты. — «Тоора-Хем» совдуу ол кудулдур Талым аданда салган бис. Бо Талымга үш чыл улаштыр сула тарын турарывыс бо.

— Че, оолдар, хүн бо хире эки турда, Талым тараазын бөгүн холдан үндүрүп каантаалыңар.

Шефчилер-даа ийи билээп сывыртыныл, ийи эдээп астып каашкаш, Талымның тараазын ажаан киришкен. Кезип каап суланы чамдыктары белгеп, бир чамдыктары машиналарга чүдүрген, бир кезек кижи ону дүжүрүп, сараатгаан, бир чамдыктары прессten тырааи — ажыл-даа хайнып-ла үнген. Сыкырбан Ырышович баштаан райком коллективи бир черде, Василий Тамдыноол баштаан райкүүском коллективи үстүү талаазында, орук-транспорт черинин чолаачылары ким чежени сөөртүүл деп чарыш салган кызы-кыйыг-даа чок ажылдан киришкен.

Талымның ол тараа шелүүде бир кодан хой аңгыста четтирдинис дээнзиг амыраан оттан чораан. Ол аныяк хойжулар Данзын Элдепоой биле Ак Хараал оларның кадарган 320 баш хою бо.

Тайга-даскыл Талым чайлаг — тараалаң апаргыны, ачылар, балыкчылар, шиижилер— тараажилер, механизаторлар апаргыны —амыдыралда чаартылга, эде тургустунуушкун, дүргедээшкин деп үениң дүрүм болгаш чоптүг негелдези кижи бүрүзүнге хамаарыжыр. Ону кымдаа ол үеде думчуурга кертип ап олурган.

Ол хүн шеф ажылы чедиишкиниг доозулган. Ооң байырлалынга аът, мөге-даа салып болур. Ынчалза-даа бо удаада үүле шыдыраа маргылдаазы-биле доозулган. Ол орта делегей чемпиону деп ат дээп Ленинградта «тулчуп» турар бистиң алдарлыг шыдыраачыларывыс Анатолий Карпов биле Гарри Каспаров оларның аттары-биле маргылдаа шыңгыы болуп эртнеп. Ам даарта Сайлыг-Хөлдүң тараазын барып шефтээр дижип бедик сорукчуг, ырлыг, хөглүг шефчилер тарап чанган:

Даңгаар эртен халдып келир
Талым чайлаг таан чараш.
Тараа-ногаа тарып, ажаан
Тайбың ажыл таан чаагай!

Л. ЧАДАМБА.

АЖЫЛЧЫН АҢГЫ БОЛГАШ АМГЫ ҮЕ

Күш-ажыл делегейи болган бүгү кижи төрелгетен бодунуң төөгүзүнде эң-не харыысалгалыг, өскерилгелиг-киниерлиг үени чурттап эртип турар. XXI үүс чылдың бүдүүзүнде олар хөй санныг эң-не чидиг айтырыгларга таварышкан. Эртем-техниктиг революция кижилерниң хереглелиниң хандырарынга, кончуг улуг арганы ажыктан, ооң-биле кады ооң үндезинниге дайын чорударының чепсектери сайзырангайжык, черге дешилгени чок кылыр арганы тургузуп турар. Бөгүн ажылчы чоннарның болгаш оларның организацияларының мурнунда туруп турар ыңдыг чүгула айтырыглар ССРЭ-ниң Эртемнер академиязының делегейниң ажылчы шимчээшкининиң институдунуң чорудуп турары «Ажылчын аңгы болгаш амгы үе» деп делегейниң эртем конференциязының темазын тодаргайлаан. Ол бодунуң ажылын октябрь 8-те Москвага эгелээн.

Конференцияда ажылчы чоннарның чүс ажыг янзыбүрү организацияларының төлээлекчилери — ажылчын шимчээшкининиң коммунистиг болгаш ажылчын, социалдемократтыг, лейборист партияларының, революстуу-демократтыг болгаш өске-даа организацияларның болгаш массалыг шимчээшкиннерниң сураглыг ажылдакчылары киржип турар деп, институттуң директору Т. Т. Тимофеев дыңнаткан. Ужуражышкында Европа, Соңгу болгаш Мурнуу Америка, Африка, Азия — Оожум океан девискээринин хөй санныг эртем төптеринниң шинчилекчилери болгаш удуртукчулары чедип келген. Оңу эрттиреринин идеязы ажылчын шимчээшкининиң янзы-бүрү агымнарының шинчилел бодалдарын биле чугаалады:

— Харын кады халдып тураалы... Чайыңдар бар болза. Кылыр-тудар чүве-ле хөй болгай — дээш, секретарь күскү ажыл-иштиң канчаар шыкпарып турарын допчулай сонуургатты. Богда, озалдаң тур бис. Талымга бөгүн дооспас болза хоржок, даарта Сайлыг-Хөлдүң тараазын барып шефтээр — дигилээш, шалын тура халыды.

Тожу күскээр черле ыңдыг — тоолдап туруп бээр: дүүн кежээликтей дүндүйүн, хадымырлап, чаъстай кагылап, харын-даа дүжүрүп кээр чыган турган. А бо эртен куу туманнаан шугланыпкан тур.

Шефтээр дээш чыглып турган эрлер оңу көрүп каап:

— Аңаарыңга арай хирелиг-даа болза, эртежизин кандыг-даа аңчылап дудак чок ээр боор оң!— дижип, аңаардиңнээр үе чедип келгенин сактып тургулаан.

Тоора-Хем суурнуң ол-бо чүгүдеден шефчилер база-ла ажылчын хеп-сынын кеткилепкен, айыырларын, борбак-сарбаан түткулаан туман аразында өөрүшкү-хөглүг кээп тургулаан. Олар ам машина-техниказы-биле аттанып-каш, Арбыс паромунга ырышоорлуг халдып келген. Оларның ыңдыг байырлал шинчилиин кайган, паромщик Владимир Петрович Краевский оларны саат чок кежирип каан. Бо таваар бадыы чыдар, оожум чараш Бии-Хем (бо черниң чону мону Улуг-Хем дижир), бо харап турар Одуруг даа паромнуң мөгезин магадаан — чаартылга, эде тургустунуушкун, дүргедээшкин деп үениң негелдезин хевээр чүүлдерден эгелеп боттандырар херек болгай дигилээп, манзаларны көвүрүглей эштей салгылаан турган.

Дарган-Даг баары. Шаанда бо-ла оруктап улус аттыг халдып турган. Ам көрбесце, машина-техника, аар, чиик машиналар, мотоциклдер, харын-даа комбайннар, тракторлар диңмирээн. Арганы ажа халдып кээре-ле — Талым ана чырын диди. Ажылиштиң аян ыры диңмирээн тур. Аңаа аянаштыр Ыдык-Тайга кырындан самолёттар ажып ээп турлар. Шефчилерниң машиналары Төжектигни куду шуужүп баткаш, Талымның Калбак-Мээс базында турлагга кээп доктаагаан. Талым чайлагның аржаан болган ырыг агаарын хөрек долдур тыныаш, аңаа эргелеени харанып тур мен: «Даңгаар эртен халдып келир Талым чайлаг, тайбың чаагай!».

— Че, Талымывыс бо-ла болгай—деп, аңаа база чоргаарланы аарак секретарь база-ла допчулай сонуургады каашты. — «Тоора-Хем» совдуу ол кудулдур Талым аданда салган бис. Бо Талымга үш чыл улаштыр сула тарын турарывыс бо.

— Че, оолдар, хүн бо хире эки турда, Талым тараазын бөгүн холдан үндүрүп каантаалыңар.

Шефчилер-даа ийи билээп сывыртыныл, ийи эдээп астып каашкаш, Талымның тараазын ажаан киришкен. Кезип каап суланы чамдыктары белгеп, бир чамдыктары машиналарга чүдүрген, бир кезек кижи ону дүжүрүп, сараатгаан, бир чамдыктары прессten тырааи — ажыл-даа хайнып-ла үнген. Сыкырбан Ырышович баштаан райком коллективи бир черде, Василий Тамдыноол баштаан райкүүском коллективи үстүү талаазында, орук-транспорт черинин чолаачылары ким чежени сөөртүүл деп чарыш салган кызы-кыйыг-даа чок ажылдан киришкен.

Талымның ол тараа шелүүде бир кодан хой аңгыста четтирдинис дээнзиг амыраан оттан чораан. Ол аныяк хойжулар Данзын Элдепоой биле Ак Хараал оларның кадарган 320 баш хою бо.

Тайга-даскыл Талым чайлаг — тараалаң апаргыны, ачылар, балыкчылар, шиижилер— тараажилер, механизаторлар апаргыны —амыдыралда чаартылга, эде тургустунуушкун, дүргедээшкин деп үениң дүрүм болгаш чоптүг негелдези кижи бүрүзүнге хамаарыжыр. Ону кымдаа ол үеде думчуурга кертип ап олурган.

Ол хүн шеф ажылы чедиишкиниг доозулган. Ооң байырлалынга аът, мөге-даа салып болур. Ынчалза-даа бо удаада үүле шыдыраа маргылдаазы-биле доозулган. Ол орта делегей чемпиону деп ат дээп Ленинградта «тулчуп» турар бистиң алдарлыг шыдыраачыларывыс Анатолий Карпов биле Гарри Каспаров оларның аттары-биле маргылдаа шыңгыы болуп эртнеп. Ам даарта Сайлыг-Хөлдүң тараазын барып шефтээр дижип бедик сорукчуг, ырлыг, хөглүг шефчилер тарап чанган:

Даңгаар эртен халдып келир
Талым чайлаг таан чараш.
Тараа-ногаа тарып, ажаан
Тайбың ажыл таан чаагай!

Л. ЧАДАМБА.

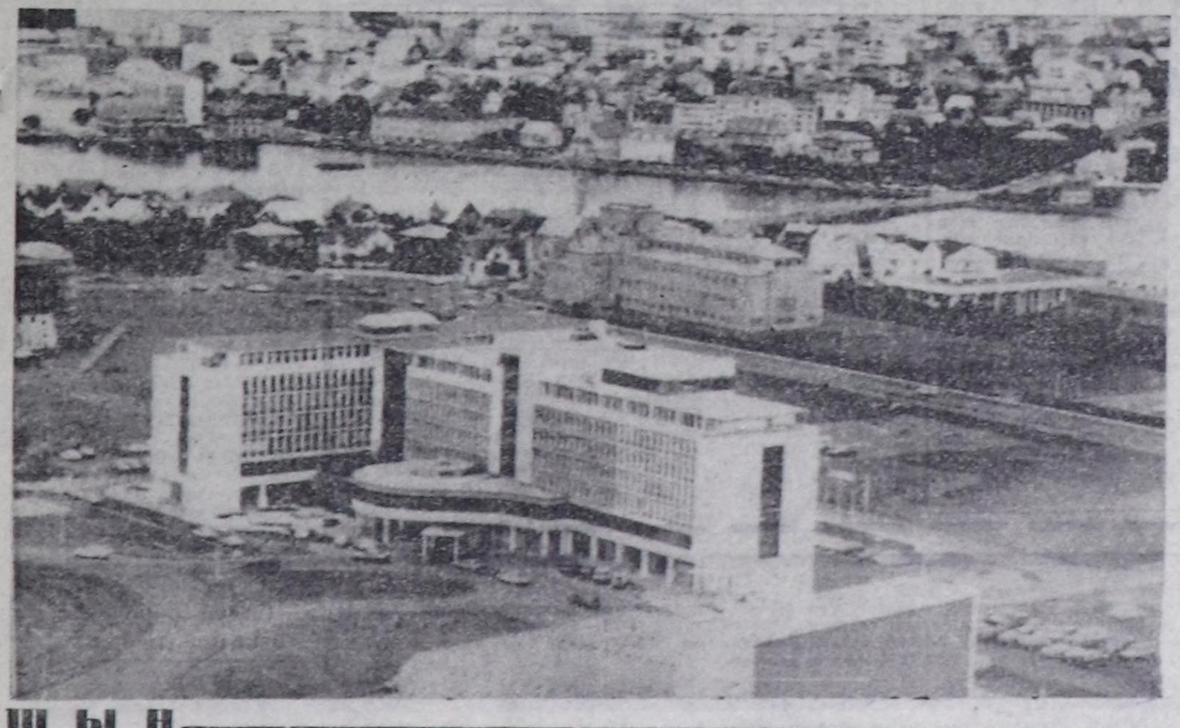
Чүруктуң болгаш чаагай тура-соруктуң күжүүнү күүдедир дээш демиселге кады аазы нинти хөделиишкиннер, хүндүлежип көөрүүнү кады ажылдажылгазы, доктаамал, ажык чугаа болгаш дең эрге ышкаш үүлдерни бодап албышаан, ажылчын шимчээшкинге детки-жилгеги болгаш харылзааларны калбартыры дээш туржуп турар бис.

Боо-чепсекти дүжүреп болгаш Оожум океанны ядролуг эвес зонаже шилчидери дээш демиселдиң айтырыгларының талазы-биле Азия-Оожум океан девискээринде чүртларның чамдык лейборист болгаш социал-демократтыг партияларының туружунуң дугайын Чаа Зеландияның Лейборисчи партиязының даргазының бирги оралакчызы Стюарт Маккаффи чугаалаан.

АКШ-тың Компартиязының Чигинге секретары Гэс Холл Москвага чыылдырган конференцияның онза чугулазын, эртем-политиктиг болгаш интернационалчы ужур-дузалыын бодунуң чугаазынга демделгээн. Шак ыңдыг ужуражышкынынарның эргежок чугулазы амгы үе-чалага ажылчын аңгының практиктиг негелделери-биле дүжүүп турарын ол айыткан.

Делегейниң эртем конференциязы ажылын үргүлчүлеп турар.

А. БЕЛИКОВ,
Н. ЖЕЛЕЗНОВ,
СЭТА-ның тускай корр.



ИСЛАНДИЯ—«ДОШТУГ ЧУРТ»

— Соңгу ужу полюс дээпбээ-биле кызыгаарлажып чыдар Атлантика океанда ортулукту бурунгу шагдан бээр «доштуг чурт» деп адап келген. Кургаг черниң бо улуг эвес участогу Европа диптен барык 1000 километр ырак чыдар. Эрги болгаш чаа делегейниң аразында агаар оруктары ол ортулукту таварып эртер. Москва — Нью-Йорк аразының эң кыска оруу база оны таварыыр. Исландия ол агаар оруунуң мырыңай ортузунда чыдар.

Исландияны ажытканының дугайында баштайгы дыңнадыглар VIII үүе чылдың төнчүзүнге хамаарыжыр. Ынчан ирланд монахтар ооң мурнунда билдинмес турган черниң эриктеринге чеде бергеннер. Ыңдыг-даа болза, ол чурттуң баштайгы ажыдакчызынга норвег шериг начальныгы Ингольфр Арнарсон санадыл турар. Ол 874 чылда Исландия Республиканың нәйысылалы — Рейкьявиктиң амгы турар черинге бирги кыштаглаашкынын эоттирген. Барын эриктерин дургаар аян-чорук кылып чоруп тура, ол болгаш ооң кады чорааан кижилери бир районну Исландия—«Доштуг чурт» кылдыр адап кааннар. Сөөлзүредир ортулуктуң шупту-зун ынчаар адай берген.

Ийи чыл бурунгаар ол чурттуң төөгүзүнге кайгамчык болуушкуну — ортулукка кижилерниң чурттап эгелээнииң 1110 чыл оюн демделгеп эрттирген. Амгы Исландияда анда келген баштайгы кижилерниң салгакчылары — 240 ажыг муң кижи чурттап турар. Хоорай чурттакчыларының барык кезии болгаш чурттуң бүгү чурттакчы чонунуң 40 ажыг хуузу наймысылалда мөөңнелген. Национал экономиканың адыры — балык ажыл-агыйы чүс-чүе чылдарның дургузунда исландыларның кол кылыр ижи болуп артып калган. Ам ол күрүне хөрөнгизинче кирер хөй оруланың улуг кезиин берип турар. Чижээ, Исландияның даштыкыже үндүр садыглап турар барааннарының дөрттүн үш хире кезии балык болгаш балык продуктулары болуп турар. Балык үлептүрүнүң үлүүнге ниити национал продуктуның бештин бир кезээ онаажып турар. Ынчангаш исландыларны Европадаа эң тергиин балыкчылар деп адап турары таварылга эвес.

Исландия — парламентилиг республика. Ооң парламентизи (альтинг) Европада эң-не улуг назылыг орган болур. Республиканың долу хамаарышпас чоруун 1944 чылда чарлаан. Совет Эвилели Исландия-биле бижыг хавыласаларны түзүп турар. Европаның соңгу чүгүнде хамаарышпас чаа күрүнени албан ёзуу-биле хүлээп көрген чурттарның бирээзи база ССРЭ болган.

(СЭТА)

ЧУРУКТА: Рейкьявик хоорай.

АФП—СЭТА-ның фотозу.

Фотоатласка тайылбыр

АКШ-ТЫҢ ХОЛГААРЛААШКЫНЫ

МАНИЛА. Республиканы ядролуг боо-чепсек чок зона кылдыр чарлаары дээш туружуп турар Филиппиниериниң чамдык хөй-нинти организацияларының баштыннары чурттуң иштики ажыл-херектеринге Каттышкан Штаттар холгаарлап турар деп медеглээнер. Орта чиижек кылдыр амгы үеде Филиппиниериниң үндезини хообулузунуң төлевилелии белеткеп кылып турар Конституция комиссиязының кежигүннеринче АКШ-тың сөвадының ыйыышкын кылыр деп турар оралдажыышкынынарын «Ангпахалганг мәлайя» солун бижип турар. Каттышкан Штаттар филиппин улустуң тайбын, хамаарышпас чорук болгаш бот догуиазарының талазы-биле эргелерин каржызы-биле барымдалап хөрбейп турарын патриоттарның медеглелинде демделгээн.

Филиппиниериниң иштики ажыл-херектеринче АКШ-тың холгаарлаашкынын болгаш бо чуртта америк шериг баазаларының бар болуп турарын сөйгалаан чыскаалдар болуп эрткилээн. (СЭТА).



КӨРҮНЧҮКТЕ КӨРҮШ

ТАЙБЫҢНЫҢ ДЕЛЕГЕЙ ЧЫЛЫНГА

ЭСТОН ССР. Культураның болгаш спорттуң В. И. Ленин аттыг ордузунга болган Чечектер байырлалынга хөй муң талайчилер кирашкен. Тайбыңның делегей чылынга турескаатkан байырлал «Балтий далай — пайырлыг далайым» деп кыйгырыг-биле эрткен. Анаа Балтий далай чоогунуң чурттарыңдың — Польшаның, ГДР-ниң, Швецияның болгаш Финляндияның телээлектилери кириишкен.

Ийи хүн дургузунда чечектер композициязының эң эки тургузукчулары анаа кириишкен. Кижи бүрүзү ийи ажылды көргүскен: бирээзи мурнунда кылган ажылын болгаш бирээзин көрүкчүлериң болгаш жюриниң көрүп турда кылган ажылын көргүскен. Баштайгы композиция «Иеге болүк чечектер» деп аттыг, ескези — «Музыка» деп аттыг. Аңаа Эстонияның күрүнениң симфония оркестрининг күүселдезиниле Бетховенниң «роялька, хорга болгаш оркестрге фантазиязын» күүседири турда болу бээр хөөнүү илередир ужурлуг. Кол шаңналды ГФР-ден келген Кай Келер алган. Баштайгы шаңналды эрткен чылдың кол шаңналын алган Швециядан келген Эня-Кристин Диммтру, ийиги болгаш үшкү черни база-ла швелтер Стиг Нильсон айтыраргa ол Форс чаалап алганнар.

Чечектер делгелгезининг болгаш чечектер композициязының оргузунга чечектери болгаш чечектер саваларын садыл ап болур турган.

ЧУРУКТА: ГДР-ден келген Биргит Трапштың «Иеге бооал чечектер» деп композициязы-биле турары.

Л. МИХЕЛЬСОНИҢ фото-ау.

СЭТА-ның фотохрониказы.



Новелла

— Кай, мынча дораан бе? Оон чаа келдиң шыкажыл?

— Даргам хуралга баарыол-дур.

— Автобустапса азы самолёттапса канчап бээр даргаз? Оске даргаларны көөрге, автобус доскан, самолёт маңаан-на турар чүве-дир. А сөөң даргаң чүгле машина дээр кандаай кижил?

— Ажылының аайы ындыг кижи-дир ийин.

— Оске даргалар боттарыдаа чолаачылаштар-ла чүве-дир.

— Ол оске даргалар-дыр.

— Оонга болчуң де?

— Шыны-ла ол-дур.

— Машиназынга уруглар база олурту каалтар дарга ийикпе?

— Чок. Ийилээп-не чоруп турар улус бис.

— Ийилээ де. Мындаа Кызылдан кымны сөөртүп келчик сен? Уттуптуң бе?

— Ол мээң чаңгыс классчым шыкажыл. Чадаглай берген.

— Ам база сөөртүр сен бе?

— Чадавас...

Бо удаада Чойган-оолдуң чаңгыс классчызы Шуружук, шыпап-ла, аргажок чадаглаан болган. Часкы дыштанылга эгелээн-биле ынай-бээр артыцкан өөреникчилер, башкылар билеттерин баш удурла дүрт кылганнар.

Шуружуктуң садыл алган чүү-хөөрүн бажыңынга чедиржип берген. Чойган-оол гаражка халдып келген. Машиназын тургузуп турда, гараж таныпылы Машпакпан аңаа уткуштур кылаштап келгеш, чугаалаан!

— Менди-чаагай чордунар бе, Чойган?

— Менди-ле.

— Шуружук сээн машинаңдан дүшшеспеди ам? Аас-кежиктиг кыс-тыр ам, че силерниң аңыяктарны-даа чүү дээрил аан.

Ындыг сөстерден Чойган-оолдуң баары халаш кылган. Мындаа чаа Чодураң база сезиниг сөстер эдип турду, а ам бо Машпакпанның чүзүл? Чодураа маңаа чорааны ол эвеспе?

Чойган-оол бажыңынга кирип кээрге, Чодураа көрүнчүк бааргында турган. Чоназа чолаачы менди-чаагай чораан бе дээш, уткуштур чүгүрүп кээр боду бо удаада бук-даа дикээн. Харын-даа көрүнчүк иштиниг карактарын ыжыды ыглап алган хөрээжен-биле кайгажып турганындыр болгаш.

— Менди-чаагай турдуң бе, Чодур?— деп. Чойган-оол шаа дувүк үн-биле айтырган.

— Сен ышкаш чүгле думчуун бодап чүрттап чоруур эвес. Аңаа турдувус-ла. Шаап-ла бажыңынга чедиртип каар магалыг-ла кадыкты берген чүве-дир. А мен база-ла думчуун ботап — деп чоруй, ыглаңкаш, үнеле халаан...

Чодураа хөндүр келбээн. Үгбазы сут ийи-ле бажын ажылдыр бооргa, Чойган-оол ону сурбээн-даа.

Суббота хүнү турган. Үзүгуру болза ол. Чодураа-биле малчын ада-иезинге чедер ужурлуг турганнар.

Эжик халырт дээш соонда, Шуружуктуң апаа Миша бо кижиниң келгеи. Менди солушкаш, Миша хөөрен үнген:

— Мээң чадаглаан кала-йымны сөөртүп эккелгенин дээш четтирдим, Чойган. Оод башка чаа дүшкеи, кода-хоорай черде кандыг кайгалдар чок деп болаар сен күжүрүм. Хөөкүй, кады кыраанын, тыпнайн чораан-на чүвем — джинсы чүвүр маллыртыш эккеп берди. Аңаа өөрбейн чүге өөрүүр мен...

Эжишкилериниң кайгыдаа кылаң-карага хөөн чокдаа болза, бо удаада үрде көрүшкээн алышкылар дег, удур-дедир сос октажып, удаа-дараа дашкаларын бөжудуп олура, Чойган-оолдуң «үүжезинче» халдап киришкеинер. Оон соонда чүү болганын Чойган-оол орта-ла билбес болган. А шынында ол ээмзээш, эжи Мишага кээн шалын эгелээн. Менээ чүвүрүн көөргеттиндир, сээн оон орлун кадыр сөөлдак-тыр он деп чалчаан-даа. Мишаам дезин, бажыңынче маңнаптарга, соонган алгы-кышкы-биле сүрүн орда, участок шагдаазы таваржы берген...

Думчуук дээрге дириг амытан бүрүзүнде бар чүве шыкажыл. Чойган-оолду чүгле думчуун бодаар сен дээш хомудатканым бүрүү болду. А үгбам дээрге «Кажып чоруур апаргаш будуулук кыс сен бе?» дээш ийи кулаам конгалап кагды. Ындыг-мындыг бак чүве ынай-ла турүп ам. Домей-ле Чойган-оол бөгүн хүнү келир. Домей-ле мээң ынакпылым Чойган-оол шыкажыл дээш бодалы-биле Чодураа, каттыргага, удур көрүчүкүте ас-кежиктиг хөрээжен ону оттуруп, оон көрүшкүзүп үлежип турганындыр болган.

Д. МОНГУШ.

ЧОНАР-ДАШ

Хумагалыг тыва черим
Хуулгазын чонар-дажы,
чонар-дажы
Алдындан дар, моңгүнден
моөн,
Аскым-кежин маны хажы,
маны хажы.
Чазап суйбап орарымга,
Чаражымның чалгы дег
хоюг, хоюг.
Ынчангаштың чонар-дашта
Ынакшылдың моңге оду
изиг, изиг.
Кедээр каарга, донмас
эдим,
Кезип чиирге, төнмес эдим,
төнмес эдим —
Чонар-дашка, чонар-дашка
Чоңум күүрүп, чүрүм кадзын сиилип каар мен.

К. КУДАЖЫ.

Бүстий коллективте таакпыга сундулуглар эңмежок, харын-даа хөрээжен улус бөзин бар. Таакпыга эң-не «ынактарның» санында мен база кирип турдум. А мээң кадайым оон чыдынга бөзин хөөнүм чок дээр. Удуг оглум таакпы тыртпас, авазын дөзээн кижи. Кадайым меңээ таакпы сатпас, аңаа чарыгдалар көпеек тудуспас. «Ажыы чок ажыл ышкажыл, акша-хөпеек ышканназа» — дээш, бодганчок-ла мени кончуп, сургаан оорар. А мен таакпыларын кадарын чеже-даа оралдашкаш, черле чадашкан мен. Ажыы-биле чугаалаарга, аъш-чемден эвес, бир-де дугаарында таакпыдан аштаар апарган кижилир мен ийин. Үш дүн ортузунда сүг таакпылакпаш, ынай-ла турар мен.

АМЫДЫРАЛЧЫ БОДАЛ

Баштак

Кадайымның чугаалаары ышкаш, таакпы карман кактыларынга салдарлыг чорду. Хонукта ийи хап «Беломоркуз» тыртыптар мен. Улусче суйуп, таакпылажырга, оон оранчок көөй чарыгдаттынар. Ынчап кээрде, айда таакпыга каш өкша үнерин бодап көрүнер даан. Кадайымның сүмезин ёзугаар чоорту кээшпеже шил, чүзи мен. Оон бир хапта ортаз каш борбак чее көпеек-ле болгай. Бак чалзаныг, сөөлгү үеде ол магазинверге үнмес-тээн.

Бир-ле катап кээшпем артаын ораан орумда, бажым иштинге амыдыралды тулган бодал төрүттүнген; таакпыны кым-даа харамнаамас, ону дилевирге, кижинин кым-даа кочулавас.

Менээ ёзулуг ажыктыг арга ол болу бергеи. Ажылдаар черге эш-хөрүү сартыктан тура думчуум кургаттастадым. Бажыңга база кудумчуга тыртар чүвени эрткен-дүшкен улустан колдавын алыр апардым. Удуур ёроолумде орун алаанда улуг саазын хааржак-та янзы-бүрү марканың таакпылары үргүлчү долу чыдар. Таакпы дилеңири, ону чыыктай каапгарым дег, меңээ чаңчыл апарган.

Сөөлүнде барып, кады ажылдан турар эштерим «Камналгалыг кижи» деп мени шоодуп алан турарын дамчыыр чугаа кулактарымга чедирип эккелген. Сетки-гагыжым пашты ажыр хөрээн сүт дег, дойлуп, хайның келгеш, ий-үш хөндүр таакпыларын бөзин үттупкан болган мен. Ол-ла хевээр аяска хоранныг мыттыг «одаг» салыры кагдым. Ону каары мээң бодап чораанын дег эвес. амыр чүве чорбадыве. «Дайзалы чок — таакпызырак чораалым» човаачыг-даа, кээргенчиг-даа чораан-дыр ийин. Хайтыг-ла таакпыны!..

В. ХОМУШКУ.
Кызыл-Мажалык.

БҮРҮНГҮ ЧООСТАР

Волга хемниң бажыңга Князево суурунуң чурттакчызы Н. Родионова маңнаанны «дүжүт» чыып алган. Оородунга ажылдап турган, чер иштинден моңгүн 32 чоосту ол «ыазын» алган.

Наталья Петровна тыпканы олчазын Калининградта Төөгү-архитектура болгаш литература музейиниң эртем ажылдакчыларынга чедире бээрге, олар тывылган акшаларның төөгү талазы-биле солуун болуп турарын демдеглээн. Од чоостар 1721—1771 чылдарга хамаарыпыр болган. Петр I үезинде кылган чоостар ховар артыкан болуп турар.

Шыгжаатта үр болу берген моңгүн чоос акшаларның дугайын чүгле чижеглеп таап болур. Мындыг таап бодаашкынар бар. Он сескен үүс чылдың чедеп чылдарында Пугачевтуң башталгазы-биле тура халышкын кодтурлуп үнген. Шыдалдыг-шыырак кижилер ол үеде акша-мөңгүнүн эки үелер келгижеге чедир черге шыгжап турган. Бир болза моңгүн чоостарның ээзи болунуң хөреңгизин черге шыгжаар чаңчылдыг турганы база магат чок.

М. АМАЕВ.

ХЕРЭЭЖЕННЕРГЕ ЧЕЧЕК БЭЭРДЕ

Херээжен улуска кандыг чечек бээрин чамдык эр кижилер эки-ле билбес болур. Ынчангаш чечектер талазы-биле тускай эртемниг Е. Я. Юдаевага сөстен бероол.

— Тудусканыңар чечек ол кижиге өөрүшкү болзун деп болаар болзуңарза, ону таарыштыр шын шилип алыры чугула.

Аныяк ургуларга янзы-бүрү өңнүг, хевирлиг бөдүүн букетти берип болур, чечектер чедир чазылбаан болза, бо удаада улам эки болур ийик. Чидиг кызыл розаны ынак кижизинге бээр, незабудкаларны, анютины глазки деп чечекти кажан ол бир черже аъттанып чоруп турда, сунуп болур силер.

Улгады берген херээжен кижилерге бээр букет чечекти шын шилип алыры чугула. Чидиг өңнерлиг, сырый чечектерден бо удаада чайдаар апаар. Чаңгыс сорттуң чечектеринден кылган букетти (хризантемалар, розалар, гвоздикалар дижик), оларга тутсурун сүмелеп турар бис.

Аарыг кижиге кээп чораан, чечек бээрин шиитпирлеп алган болзуңарза, хөлүн эртпес чыттыг болгаш чырык, ак өңнүг чечектер албаңар. Чүге дизе, чамдык улустуубиле алырга, ак өң — кажыдал өңү болуп турар, а дыка чырык өңнер — аарыг кижиниң нерв системазынга күзенчиг эвес салдарлыг боюн болур.

Чечек шилип алырынга бергедээр болзуңарза, хөлүн эртпес чыттыг болгаш чырык, ак өңнүг чечектер албаңар. Чүге дизе, чамдык улустуубиле алырга, ак өң — кажыдал өңү болуп турар, а дыка чырык өңнер — аарыг кижиниң нерв системазынга күзенчиг эвес салдарлыг боюн болур.

Чечек шилип алырынга бергедээр болзуңарза, ак-кызыл өңнүг чечектерден шилип алыңар. Ол кайы-даа байдалда таарымчалыг.

Кудумчуга чечекти соок хаттан, хүн карандан камгалаар сорулга-биле саазыпбиле ораай туткаш, куду баштандыр ап чоруурун сүмелеп турар. Ыынчалзажок кажан чечекти тыпсырда, ораан каан саазыныы, целлофанны ап кааптарын уттуп болбас болгаш ону солагай холуңарга тудуп тыпсыр силер. Чүге албан солагай холбиле? Ужуражып келгеш, херээжен кижи хол сунар болза, эңчок байдалга таваржып болгай силер.

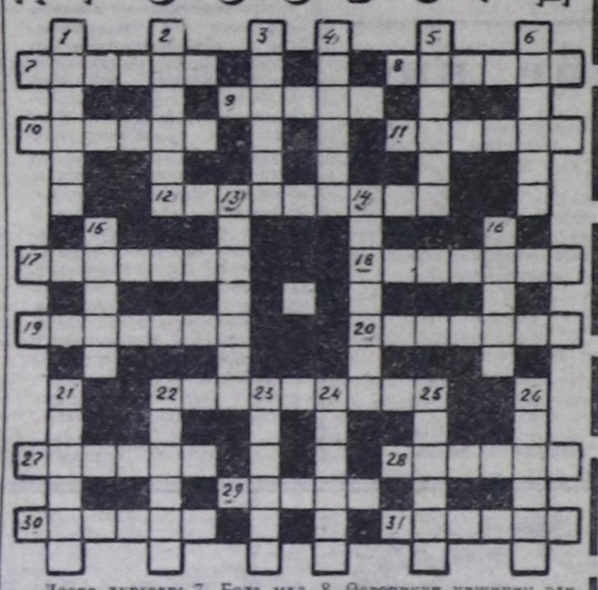
ХООЛУРГАК ЧАШПАН

(БАСНЯ)

Аалда малга, кижиге-даа
Ажыы бичe, хоолузу чок
Чазый-чилби, турамыскай
Чашпан чурттап чораан
иргин.
Арбай биле кызыл-тастың
Аразынга сыныын алгаш.
Тарылганың шөлүн орта
Тавалр мандып өзүп келген.
Ажаалданың «кижизинде»
Амдыы чашпан аажок
өскеш.
Арбай биле кызыл-тастың
Лартыктан эгелеп-тир.
«Мен чок болза силер йиң
Медээжокка өзер туржук,
Чырык хүн-даа көрбес силер
Чыттыр базып, таптап
каарлар».
• • •
Чашпан харын ховузунга
Чалчырткайның орар
ыйнаан.
Кожаларның ажыын билбес
Хоолургактар оон дора.

Д. ОНДАР.

КРОССВОРД



Доора дургаар: 7. Бода мал. 8. Өөреникчи кижиниң эллели. 9. Өтүүн бир кезээ. 10. Күш. 11. Үвүштүн үйдезинин. 12. Ортаакы Азияда хоорай. 17. Диис. 18. Араатан. 19. Кинрер акша. 20. Хайгаарактың, кадарчы. 22. Таварылга. 27. Сонуургал аайы-биле каттыжыышкын. 28. Ус. 29. Эрги Тывага улуг эвес эрге-дужаал. 30. Тывада хем. 31. Октрагай бүдүмелеп.

Узун дургаар: 1. Чидириг. 2. Хеп кезээ. 3. Истелге чорудулгазының киржикчизи. 4. Тыва национал чем. 5. Черге, чада. 6. Совет чогаалчы, очулдурукчу. 13. Кызылда кинотеатр. 14. Садыг дерия. 15. Шээр мал. 16. Үнелиг металл. 21. Маргылдаа, чарыш. 22. Амытаннарның бир иштики органы. 23. Аът чедирикчизи. 24. Эрия, шаажы. 25. Байыр. 26. Мад маңының бир хевири.

Кроссвордту Н. БАЗЫР тургускан.

ОКТЯБРЬ 4-ТЕ ҮНГЕН КРОССВОРДТУҢ ХАРЫЫЗЫ

Доора дургаар: 1. Ажылчын. 4. Бады. 5. Очур. 7. Ода. 9. Чадыг. 10. Тапсы. 13. Тарак. 18. Анчымаа. 20. Аржаан. 21. Даалга. 22. Чылгычы. 25. Нарын. 26. Ордан. 28. Хонук. 31. Ине. 32. Шары. 33. Оруң. 34. Кадырты.

Узун дургаар: 1. Алдын. 2. Лундуп. 3. Начын. 6. Чыда. 8. Кара. 9. Чадагай. 11. Анчылар. 12. Самбыра. 14. Кожамык. 15. Манчы. 16. Хадын. 17. Час. 19. Хат. 23. Арга. 24. Инек. 27. Ланчыы. 29. Сорук. 30. Карты.

ТВ

ОКТЯБРЬ 11-ДЕ

БИРГИ ПРОГРАММА

МОСКВАДАН

8.00 — «Ут». 8.45 —«Ыраакы ортулуктуң чажыдыы». Мультфильм. 9.15 — Уранчечен кыска фильмнер. 10.30 — «Чалаг-тергелиг кижи». Док. фильмниң баштайгы көргүзүүү. 10.50 — Делегей болгаш аныяктар. 11.25 — Күрүненің П. Осипов аттыг улестелиг орус удусчу оркестрининг концерти. 11.55—12.00 — Медээлер. 14.30 —Медээлер. 14.50 —«Кедээ горизонтулар». «Бүгү-зе чүве оруктун эгезээр». Док. фильм. 15.40 — «Найрам». Даглыг Шорнаның национал байырлалының дугайында. 16.20 — С. Аксаков. Аммдыралының болгаш чогаадыкчы ажылының арыпары. 17.30 — «Испаниянын кезин чорааш». Киноочерк. 17.40 — П. И. Чайковский. Оркестр-биле алтага концерт. 18.25 — Мультфильм. 18.45 — Богун делегейде. 19.00 —ТТ-нин болгаш БЭ радиозуунун орус удусчу хөгжүм керектеринин академиктиг оркестрининг концерти. 19.20 — «Дүргедээшкин». Телеөөрүкчүлериниң чагаалыргага харымдыр. 19.50 — Телеөөрүкчүлериң диле-биле. Уранчечен фильм. «Бистер аланда ат салзывыс». 1-ги серияды. 21.00 — «Ут». 21.35 —Ол-ла фильмниң 2-ги серияды. 22.50 — «Таджикстанның донгуур меңнелери». Док. фильм. 23.15 — 23.30 — Богун делегейде.

ЭЛИНГИ ПРОГРАММА

МОСКВАДАН

8.00 — Эртенги гимнастика. 8.15—«Совет Армия. Иркутск-Пинскиниң гвардейжи армиязы». Док. фильм. 8.35 — А. Куприн. Аммдыралының болгаш чогаадыкчы ажылының арыпары. 9.20 — Музыка. П. И. Чайковский. 10.20— «Кызыл чүрүкчү». Эртем-таайылбырлыг фильм. 10.50 —Эртем болгаш аммдырал. 11.00 — Д. Свифт. Аммдыралының болгаш чогаадыкчы ажылының арыпары. 12.00 — Нинти биология. 9 класс. Кылымал шилилгенин чогаадыкчы роль. 12.30 — Тыогу. 4 класс. Капиталистиг фабрикада. 13.00 — Физика. 10 класс. Электри энергиязын будурер-ги болгаш дамчыдары. 13.30 — Орус чугаа. 14.00 — «Чүге сен, арыг, боданы бердиң». Эртем-таайылбырлыг фильм. 14.20 — Кижи. Чер. Октаргай. 15.05—15.10 — Медээлер.

КЫЗЫЛДАН

18.00 — «Улусчу театрының сценазында». К. Кудажы — «Он бир». Ак-Довурак хоорайның Культура оргузунуң шин коллективиниң тургускан шилэи. 19.20 —Телемедээлер. 19.30 — «Азия төвү». Программада: Медээлер. «Октябрь 12 —Көдээ ажыл-агый ажылдакчыларының хүнү. Профобъединелелдиң секретары, республиканың агроүлетпүр комплексининг профсоюлед обкомунуң даргазы А. Т. Сотпа дамчыдылгага киржир.

МОСКВАДАН

20.00 —«Тамчыктыг улунар, чаштар!». «Золушка». Мультфильм. 20.15 — «Уттуңдурбас музыка кежээлери». Болгариядан дамчыдылга. 21.00 — «Ут». 21.35 — ССРЭ-ниң Күрүненин симфониктиг биче оркестрининг концерти. 22.35 —23.10 — Чүрүкчүлер дугайында чечен чугаалар. РСФСР-ниң улустуң чүрүкчүзү К. Рождественский.

Редактор В. С. ШАРАВИЙ.

Оңаар

Республикага шокар булуттаар. Чаъс чагбас. Сонгубарының чүкче үглай хаттың дургени секундада 7—12 метр. Дүне агаарның температуразы 9—14 градус соор. Хүндүс 11—16 градус чылыг болаур.

Кызылга шокар булуттаар. Чаъс чагбас. Сонгу-барының чүкче үглай хаттың дургени секундада 7—12 метр. Дүне агаарның температуразы 8—10 градус соор. Хүндүс 11—13 градус чылыг болур.

КИНО

ОКТЯБРЬ 11-ДЕ

«НАЙЫРАЛ»: «Бесконечная история» 11.20, «Женихи» 9.30, 15.00, 18.40, «Вот моя деревня» 13.10, 16.50, 20.30 (узаткан) шактарда.

«КАА-ХЕМ»: «Чегемский детектив» 11.00 15.50, 17.40, 19.30 (узаткан) шактарда.

«ВОСТОК»: «Тайна мадам Вонг» 15.00, 17.30, 19.30 (узаткан) шактарда.

«ПИОНЕР»: «Осторожно — Васильёк!» 9.40, 15.00, «Девочка ищет отца» 11.10, 13.10, «Завещание» 16.30, 18.20, 20.10 (узаткан) шактарда.

СОНУУРГАКТАРГА

Мачу-Пикчуну кым тыпканыл?

Перуда Кордильер даглар-ында бажыңнар артынчылар-ын «Инкилерниң читкен хоорайы» деп адап турар, ол Латин Америка дипте эң-не бурун шагның хоорайларының бирээзи турган. Кижиниң уран-шевер холдарының бодаратканы ол кайгамчык чараш чүүлдү көөр дээш аңаа чылдың-на чүс-чүс туристер кээп турар. Чартым бүстүп калган буганнарлыг, чуртталга бажыңнарлыг бурунгу кудумчулаал кылаштап чораан, үешаның хоюглап каалканы чадаларны өрү чөктап чыда, ол хоорай дугайында улус чүгле 75 чыл мурнунда билип каан дээрзин бодаар кижи эвээш боор. Оон чурттакчылары бир-ле билдинмес чылдагаан үнүүнүдан (испан эжелекчилерге удур индейлерниң мадырлыг демиселиниң үезиндедаа чадавас) оны каапкаш чорааш, ынчангаш бурунгу хоорай Мачу-Пикчу элээн каш чүс чылдарда амгы цивилизациядан «чаштыл» чыткан.

«Инкилерниң сөөлгү найысылдыныңа» баштайгы ажыдыкчызы болза АКШ-та Пель университединиң профессору Х. Бингам деп албан ёзугу-биле санаттыныл турар. Боливарның хостакчы походтарының төөгүзүн шинчилеп турган ол 1911 чылдың июльда Перуже чорулгаш, ынчан ол Мачу-Пикчу болгаш Уайна-Пикчу дагларының эдээнде, эртер аргажок шыргай арыг иштинде бурунгу шагның тудугларын тып алган, 2700 метр бедикте бустугулап калган хөй-лг бажыңнар барболган. Эртемден хоорайны чанында дагның ады-биле адап каан.

Хоорайны ажыткаңынга хамаарыштыр эвээш эвес чүүлдер, номнар үнген. Ынчалзажок хөй-хөй эртемденнер ол темага база катап эглип келгеннер, чүге дээрге ол кайгамчык ажыдыышкының юбилейи чоокшулап келген. Бингамның Перуже аян-чорууның ыракта мурнунда-ла үк черниң чурттакчылары хоорай дугайын билир турган деп медээлер билдинип келген. Эртем чүс чылдың ортан үезинде чурттакчылыг черлер аразында орук баштакчылары болуп турган индейлер ону билбес ара чок турган. Куско хоорайже эң кыска орук чогум-на харын Мачу-Пикчунуң девискээрин таварыыр турган.

Бингам база-ла үк черниң чурттакчыларының дузазы-биле хоорайны тыпкан. Оларның бирээзиниң адын Бингам блокнодунга бижип каан болган. Ол даэрге Куско чоогунга чурттап чораан Мельчор Ортега-дыр. Ол «инкилерниң читкен хоорайының» турар черин делгерентей чугаалаш, кандыг коклалар-биле аңаа чедип болурун таймылыр-лап, айтып берген. Ол дээш Ортега «харам чок» шаңналды— бир акшаны алган. А ажыдыкчының алдарын американ эртемден бодунга шыңгээдип алган.

Африкан маугли

Бир чыл бурунгаар Уганданың өз-шык арга-арыындан бичии оол тып алган. Эжилерниң кылган түңнелиш ёзугаар алырга, ол аңаа элээн каш чыл чурттаан боол турар. Оон назы-харын чүгле чоокшуладыр адап болур: 4—7 чыл. Роберт деп адап алганы ол оол бабуин-сарбашкыннарның азыралынга турган хевирлиг: кажан оны тып алганда, чүгле өөрт даяктап кылаштаар турган. Аңаа кылаштаары, дөрт түрары азы олурары дыка берге болган. Оон бодунга эң-не таарымчалыг байдал — бүттүрбин дүгдынып алгаш олурары. Роберт хөп кедерингге ам-даа чаңчыкпаан, дораан-на үшта сөп каапгар. Чүве чугаалавас, аңаа-ла мындан хевирлиг үн үндүрер. Уруглар бажыңының ашкарыл-хепкерил болгаш өске-даа ажылдар кылып турар улузинче ол шуут сагыш салбас хевээр. Чиг ногаалар болгаш кат-чимистер чиир, ээт-сиген болгаш будук бүрүзү дайнаар. Кижилерниң аннырадыңга ол чаңчыга берип болур деп чугаалаарындан эмчилер дадагалзап турар.

Төтчеглекчилерге бербес дээш

Африкан черлик чааннар дыка угаанныг болгаш хайгаараачал боол турарлар. Олар бодунуң чүгле камгаладыг черниң шын кызыгаарын тергиин эки билир эвес, ынча көңгүс-ле аймыл чок байдалда турарын база билирлер. Төтчеглекчилер чамдыкта бажында хораннье согуннар-биле чааннарны өлүргеш, сөөлүнде келгеш азыгларын адырып алыр сорулга-биле чыдып чытсын' дээш каапкаш баар турган. Оон чүү болган деп?! Өске чаанннар боттарының өөрүнүң сектерин көрүп каапгаш, оларның азыгларын сый соккулап каапгар ийикпе, азы чара шаңкылап каапкаш чорүй баар болган. Олар төтчеглекчилерни ынчаар одча чок кылдыр арттырып каап турарлар.

16,5 ай уламчылаан

Кайгамчык рекордтар аразында амдыызында ажыр «бастынмайга» турар бир рекорд бар. Оны ...ийи мүң ажыг чыл бурунгаар, бистиң эрага чедир үжен ийи чылда тургускан боол турар. Бо куда хөй-ле хонук уламчылаан. Он алды ай чартык үе дургузунда ол уламчылаан. Өгбүле тудуп турган Александр Македонскийге болгаш персид хаанның урунга ол дойга 10 муң ажыг кижи беш чүс үннүүн дургузунда байыр чедиргеп.

Бо кудага «Гиннестиң рекордтар номунуң» редакторларының турбаанын билдингир.

(СЭТА).

Шын Редакциянын адрези: 667000. Кызыл. Щетинкин болгаш Кравченко кудумчузу, бажын № 3. Телефоннары: редакторнуң 2-24-63, редакторнуң ораалакчыларының 2-35-24 2-23-54, харыысалгалыг секретарының 2-23-35, секретариаттың 2-23-35, партийжи амылырал болгаш үлетпүр киллистериниң 2-31-75, пропаганда болгаш совет гургузуг киллистериниң 2-37-13, чагаа киллизиниң 2-41-27, информация киллизиниң 2-20-60, культура киллизиниң 2-23-54; көдээ ажыл-агый киллизиниң 2-21-47, корректорларның 2-27-41, бухгалтериниң 2-12-45 солун келбейн болганда 2-32-75 телефонче болгаар

Солун неделяда 6 катап үнер.

Чагыг № 3378.

Тыва АССР-ниң Ном үндүрер чер, полиграфия болгаш ном садыының херектериниң талазы-биле күрүне комитединиң типографиязы. Кызыл. Щетинкин болгаш Кравченко кудумчузу, бажын № 1. ТС—01171.