Тувинская республ. библиотека им. А. С. Пушкина

ТИИЛЕЛГЕНИҢ БАЙЫРЛАЛЫ—БИЛЕ, ЭШТЕР!

Бүгү чурттарның пролетарийлери, каттыжыңар!

ШЫН

СЭКП Тыва обкомунуң, Тыва АССР-ниң Дээди Совединиң болгаш Министрлер Чөвүлелиниң органы

№ 111 (13111) | 1986 чылдың май 9, пятница | 1925 чылда үдезилеттингеи | Өртээ 3 көпеек



ДЕҢ-ДЕСКИ АЖЫЛДЫҢ АЧЫЗЫНДА

Тываның электри четкилериниң улуг коллективи чылдан чылче доктаамал өзүлделиг болгаш деҢ-дески ажылдап турар коллективтериҢ бирээзи. Ол эрткен беш чылда чедип алган туруштарын салбаан болгаш бо чылдың эгезинден бедик көргүзүглерлиг ажылдап, республикада мурнакчы бүдүрүлгелериниҢ санында кирип турар.

Коллектив апрель айның бүдүрүлге планын ажыр күүсеткен болгаш чыл эгезинден тура 544 мүң квт-шак электри энергиязын пландан ажыр берген. Ол ышкаш хереглекчилерге чылыг энергиязы бээриниҢ планы ажыр күүсеттинип келген. Ооң-биле чергелештир электри четкилериниҢ тус-тус бүдүрүлгелеринде, цехтеринде, бригадаларында энергия, материаллыг кураавырлар камналгазының талазы-биле боттуг ажыл доктаамал чорув турар. Чыл эгезинден тура электри четкилери боттарының ажыглалынга энергия чарыгдалын планнаттынганындан 175 мүң квт-шакка эвээжеткен, ылангғыя камналга дээш апрель айда шудургу ажылдын ачызында 100 ажыг мүң квт-шак электри энергиязы камнап алдынган.

Бүдүрүлге ажыл-чорудулгазының болгаш камналга талазы-биле калбарган социалистиг чарышка дөрт айларның түңнели-биле бирги черии магистралдыг электри четкилериниҢ району (начальниги Сергей Цараев) эвлээн. Кызылдың электри станциязындан турбина салбырының коллективи база эки ажылы-биле шылгараан.

КоллективтиҢ ниити чедишкиннериҢе улуг үлүг кирип турар мурнакчыларның олуруулда Кызыл станциязындан турбина салбырының улуг машинизи В. Крылов, Самагалдай участогунда электромонтер Алексей Сарыг, Бүреи-Хем участогунда тракторист Сергей Даваалай, Шагаан-Арыгда электромонтер Александр Кержикпей кирип турар.

Тываның электри четкилериниҢ коллективи 1986 чылдың болгаш ниитизи-биле беш чылдың планның даалгаларын, алгаа социалистиг хүлээлгелерин хуусаалан эрте күүседир дээш шудургу, бедик тура-соруктуг ажылдап турар.

Т. НИКИТИНА,
Тываның электри четкилериниҢ план килдизиниҢ инженери.

ТАЙБЫҢ ФОНДУЗУҢГА

«Кызыл тудуг» эргелелиниҢ Л. П. Казанцев удурткан мурнакчы бригаданың кежигүнери дөрт айларның планчыг онаалдаларын чедишкиннииг күүседип, 686 мүң рубльдиҢ ажылдарын кылып тургаш, ону 773 мүң чедиргеи. Ол-ла эргелелде А. Л. ВоронининиҢ, В. Е. ДубининиҢ бригадаларының планнарын түс-түзүнде 108 болгаш 100,8 хуу күүсеткеннер.

ЭргелелдиҢ бригадалары апрель айның 26-да боттарының эки тура-биле субботник эрттирген. Тайбың фондузунче 500 рубльдиҢ шилчиткеи.

В. ЗАЛУТСКАЯ.

БАЙЫРЛАЛГА БЕЛЕК

«Тыва суг тудуг» трестиҢ № 2 кежүп чоруур механизастаттынган колониязы он ийиги үе беш чылдың биоги квартал планын чедишкиннии күүседткеи. План ёзүгаар 398 мүң рубльдиҢ ажылдарын кылыр тургаш, ону херек кырында 409 мүң кылдыр боттандырган.

№ 2 КМК апрель айда Бии-Хем районуҢ «Саян», Каа-ХеминиҢ «Совет Тыва» совхозтарында суғгарылга системазының тудугларынга ажылдап турганнар.

ТиилелгениҢ хүнүге белек кылдыр апрель айның планын коллектив 105 хуу күүседткеи.

В. УВАРОВА.

ТАРЫЛГАНЫ—100 ШАКТА

Часкы хову. Мынчан ажылдап кылдынган шелдер-биле эрткен чылдың хоорзунуңуп өңнери дыка ылгалдыг көстүр. Ак база кара дилиндектер ховуну кежилдир шөлүп чорукаан болур. Харын, орден, медальдарның каасталгазы сагышка кирер.

Алгый хөлдүг мырнай кыдынган эгелээш, Хадын-Ак-сының Артыы-Ооргага чедир чаптылган шелде тракторлар шуужуп тур. Дилиндек бүргүзүнде бир трактор. Дөрт агрегат үрезин чашкан, дөрт агрегат минералдыг чемишчидилге төккен, ийи машина үрезин, ийи трактор чемишчидилге сөөрткеи. Техникага дүрген дуза чедирер, кывар-чаар материаллар-биле хандырар болгаш үзээр-чаар база ажылды удуртур кижилер боттарының техниказы-биле шөл кыдында чылган. Дуржулга станциязының № 3 хову-трактор бригадазында чайбың тулчуушкунуҢ байдалы бүрүнгу хүн мындыг болду.

«ХүндүлелдиҢ Демдээ» орденниҢ эдилекчизи, Тыва АССР-ниҢ алдарлыг механизатору Александр Федорович Горбанюк удурткан бот-оруларга-чарылгалыг бо коллектив бригада керээзин ёзугаар үш чыл ажылдап турар. Ол тракторлуг, үжен хире кежигүнүг бригадада тос мүң гектар таларыла шөлүг быжыглаттынган. Кижи бүргүзүге болгаш техника бүргүзүге кайы хире чүүктүг база харысалганың ондажып турары моон илдеп.

Коллектив эрткен чылын бир гектарга онааштыр 20,3 центнер дүжүттүг азы ниитизи-биле 7,2 мүң тонна тарааны бүдүргеи. Ол дээрге бригада кежигүнериниҢ бирээзинии-не 230 ажыг тонна тарааны бүдүргени-дир. Ол бирги беш чылда ортумаа-биле гектардан 13 центнер тараа өстүргеи, керээ ёзугаар 10,6 центнер дүжүт өстүрер бригаданың кежигүнериҢ, ук чедишкиниге хей-аът киргеш, бо чылын гектарданна 25 центнер тарааны өстүрер талазы-биле социалистиг хүлээлгеии алган. Ол тараанын хей кезиин интенсивтиг технологияны шиҢгээткенииҢ ачызында чедип алыр.

Бригада чер ажылының интенсивтиг технологиязын ёзугаар бир мүң гектар шөлге кызыл-тас өстүрер. Ол шөлдүң кыдында, ында ажылдын канчаар чорун турарын көрүп тур бис. Ук шөл —эрткен чылын чайын аңдарган чер. Ону чай дургузунда каш катап бок үңүштерге удур ажылдап кылган. Чазыг хөрзүн камгалаар илиирлер-биле шыгын бадырган. Бо хүнерде ында хөрзүнүҢ тарыыр кадында шыгы 156 миллиметр —үрезиниҢ дээш өзериие болгаш өзүмнүң баштайгы үезиие четчир болгаш артар. Оон ынай чаъсчаашкын уламы бээр — черниҢ байдалы ындыг.

Бригада часкы тарылганы 100 шак дүргузунда доозар, ооң баштайгы шактарының эгелээни бо. Ук ажылды кылырда бир дугаарында минералдыг чемишчидилге төгер, оон үрезин чажар. Үрезин-биле кады база чемишчидилге төгер. Нитроаммофосту дөрт трактор тускай сошниктерлиг сеялкалар-биле тең чоруп тур. Сеялкаларның катушкаларын көрдүвүс, бир гектарга үш чүс килограмм чемишчидилге чажып турар болду. ХөрзүнүҢ казып көрдүвүс, чемишчидилге оң беш сантиметр ханы чыдыр. Ол чемишчидилге амдыызында курлавыр болуп чыдар, үңүштүң дазылы улгадып келгенде ажыглаттынар.

Үрезин чашкан дөрт агрегат тура дүшпейи шуужуп тур. Оларның ажылының шынары база эки — бир гектарга 200 килограмм үрезин, 70 килограмм диаммофос, кайызының-даа ханызы 7 сантиметр. Техниканы ажылдаарынга таарыштырганы эки, ооң уламыдан ажылдың шынары белик. Бо бүгү агротехникага хажыдыышкынны болдурбайн турар. Интенсивтиг технологияның чугула негелдези ол.

Үрезин бригадазының бодуңуу, эрткен чылдың дүжүүдиен алдынган. Шуптузу бирги класстың. Нитровакс-биле аарылларга удур хоораннаан болгаш хүн карааига чылыктыр чыттырган. Чазын чажар «Мироновз» сорту бо бригада моон мурнуида-ла өстүрүп, ажыл-агыйларга иептередип турган. Ынчангаш ооң негелдели мында билдингир.

«Тарылга доозулган соонда бок үңүштер үнерин маназр бис, оларны хораннаар. Оон мнай баштайгы өзүмнер көстүп кээрге, ында чемиштиҢ байдалын хынап көөр бис. Кандыг чемишчидилге херек болдур, ону трактор-биле чаштырар бис» — деп, бригаданың агроному Владимир Михайлович Алексеенко тайылбырлады.

Бригада ийи шөлдүг тарылга эзлчештирилгезин шиҢгээдип алган. Ону чайын аңдарган чер — кызыл-тас, чайын аңдарган чер — кукуруза кылдыр ажылган турар. Чайгы чер аңдарылгазынче болгаш ону ажылдап кылырынче улуг кичээнгей салып турар. Чер ажылының интенсивтиг технологизын шиҢгээдиринге бо ажылдар коичуг чугула.

К. ЧООДУ.

ЧУРУКТА: үрезин чаштырылгазы.

О. ОХЕМЧИКТИҢ фотозу.



ЛЕНИНГРАД. Ада-чурттуң Улуг дайынының үезинде Константин Дионисьевич Карицкий партизаннарның 5-ки алдарлыг бригадазын командылап чораан. Ленинградтың маадырлыг камгалакчыларына улуг тураскаалдың турас-каал залында мраморда ооң адын алдын-биле бижээн.

1942 чылдың январьдан эгелээш К. Д. Карицкийниң болгаш ооң эштериниҢ эжелекчилерге удур айыыл-биле, өлүмнүг сегиржип алышкынналиниҢ даргазы боон турар турар.

ЧУРУКТА: К. Д. Карицкийниң мурнунда партизаннар чораан дайынчы эштери — сандружинник В. Д. Сорокина болгаш разведчик А. З. Нечаев олар-биле Ленинградтың маадырлыг камгалакчыларын, га тураскаалдың чанында турары.

Н. БЕРКЕТОВТУҢ фотозу. (СЭТА-ның фотохрониказы).

АЯН-ЧОРУК УЛАМЧЫЛАВЫШААН

Май 7-де Кремльге СЭКП ТК-ның Чиңгине секретары М. С. Горбачев болгаш МПЛА — Куш-ажыл партиязының Даргазы, Ангола Улус Республиканың Президентизи Ж. Э. душ Сантуш олар 1986—1988 чылдарда СЭКП биле МПЛА — Куш-ажыл партиязының аразында партийжи харылзаалларның планынга ат салганнар.

Ат салырының үезинде аңаа эштер Г. А. Алиев, А. А. Громыко, Л. Н. Зайков, Е. К. Лигачев, Н. И. Рыжков, М. С. Соломенцев, В. М. Чебриков, Э. А. Шеварднадзе, П. Н. Демичев, В. И. Долгих, С. Л. Соколов, Н. В. Талызин, А. П. Бирюкова, А. Ф. Добрынин, В. А. Медведев, Г. П. Разумовский, А. Н. Яковлев, СЭКП-ниҢ Төп Ревизия Комиссиязының даргазы И. В. Капитонов, еске-даа алдан кижилери, а ол ышкаш Анголаның партия болгаш күрүне ажылдакчылары турганнар.

* * *

Ол-ла хүн эш А. А. Громыковуң Ж. Э. душ Сантуш-биле беседазы болган.

Национал хамаарышпас чорук дээш, күрүне суверенитедии быжыглаары дээш демисежин турар кижилериҢ талазынга Совет Эвилелиниң кажан-даа туружур апаарын А. А. Громыко ангола өнүктерге бүзүреткеи.

Политиктиг, садыг-экономиктиг, эртем-техниктиг, культура болгаш еске-даа адырлар талазы-биле совет-ангола кады ажылдажылганың үзүк-соосаал чокка калбарып турар янга ийи таланың сеткил хынышкынын илереткеи. Ийи чурттуң күрүне эрге-чагыргазының дээш органнары — ССРЭ-ниҢ Дээди Соведи-биле Анголаның Улусчу Ассамблеязының аразында кады ажылдажылганы улам хөгжүдериниҢ талазы-биле кужениишкиннерии ийи тала кылыр апаар.

Ангола да күрүне тургузуушкунуңуп айтырыглары, а ол ышкаш бүгү африкан дилге байдалды чугаалажып көргеи.

* * *

Хүнүң ийнги чартыында Ж. Э. душ Сантуш Москвадан чуртка аян-чорук кылып чоруткан. СЭКП ТК-ның, ССРЭ-ниҢ Дээди СовединиҢ Президиумунуң болгаш Совет чазактың чалаанын ёзугаар ССРЭ-де ол чоруп турар.

Ооң чоруурунуң мурнунда КремльдиҢ Улуг ордузунуң Георгиев залынга үделгениҢ ёзулалы болган.

СЭКП ТК-ның Чиңгине секретары М. С. Горбачев Ж. Э. душ Сантуш-биле байырлашкан.

СЭКП ТК-ның Политбюро кежигүнү, ССРЭ-ниҢ Дээди СовединиҢ Президиумунуң Даргазы А. А. Громыко, СЭКП ТК-ның Политбюро кежигүнү, ССРЭ-ниҢ даштыкы херектер министри Э. А. Шеварднадзе, СЭКП ТК-ның Политбюро кежигүнүге кандидат, ССРЭ-ниҢ камгалал министри С. Л. Соколов, СЭКП ТК-ның секретары А. Ф. Добрынин олар удээшкинге киришкеннер.

Шуушкан автомашиналар мотоциклчилериҢ хүндүткелдиг үделгези-биле аэродромче углаап чорупкан.

Эштер А. А. Громыко, Э. А. Шеварднадзе, С. Л. Соколов, А. Ф. Добрынин, еске-даа алдан кижилеря Ж. Э. душ Сантуштуу аэродромга барып үдээнер.

* * *

Ол-ла хүн ангола удуртукчу Тбилисиде чеде берген.

(СЭТА).

ССРЭ-ниҢ камгалал министриниҢ

ДУЖААЛЫ

1986 чылдың май 9. № 95. Москва хоорай.

Эштер солдаттар болгаш матростар, сержантылар болгаш старшиналар!

Эштер прапорщиктер болгаш мичманнар!

Эштер офицерлер, генералдар болгаш адмиралдар!

Эштер, Ада-чурттуң Улуг дайынының киржикчилери, Армияның болгаш Флоттуң хоочуннары!

Бөгүн бистиң Төрээн чуртувус, социализмниң акы-дуңма чурттары, бүгү депшилгелиг кижи төрелгеген Ада-чурттуң Улуг дайынынга совет улустуң ТиилелгезиниҢ 41 чыл оюн байырлап турар-дыр. ТиилелгениҢ байырлалын чурттуң амыдыралында чаа, шиитпирлиг үе-чадада партияны болгаш чонну социал-экономиктиг хөгжүлдени дүргедедириниҢ стратегиязы-биле, тайбың болгаш социал депшилге дээш демиселдиҢ программазы-биле чепсеглээн СЭКП-ниҢ төөгүлүг XXVII съездизиниҢ хайыктырганы совет кижилериҢ, Армия болгаш Флот дайынчыларының политиктиг болгаш күш-ажыктың болгаш бедик идепкейниҢ байдалында демдеглеп турар.

Ада-чурттуң Улуг дайыны бүгү совет улуска эң аар-берге шылгалда болган. Делегеде баштайгы социалистиг күрүенииҢ салым-чолу, делегей цивилизациязының келир үезиие аңаа шиитпирлеттинип турган. Коммунистиг партияның удуртулгазы-биле совет улус, ооң эрес-маадыр Чепсектиг Күштери бүгү делегейге төөгүлүг Тиилелгени чедип алган, делегейниҢ империалистиг реакциязының согугжу күжү — гитлержи фашизмге, а ооң соонда япон милитаризмге өлүмнүг аштырыышкынны таварыштырган, социалистиг Ада-чурттуң хосталгазын болган хамаарышпас чоруун камгалап алган, фашистиг күлданыышкынның кыжанызындан кижи төрелгетенни камгалап алырынга шиитпирлиг үлүг-хуузун киргеи.

Совет дайынчыларның өлүм чок эрес-маадыр чоруу, ажылчын аңгының, коллозчу тараачынналриҢ болгаш улусчу интеллигенцияның — Тиилелге дээш фронтуга болгаш тылга боттарының амы-тынын харамнанмайн тулчуп турган бүгү кижилериҢ бердинген маадырлыг ажылажи чоиуң салгыш-сеткилинге кезээ шагда артар. Дайзынны ашкан ТиилелгениҢ ниити херээнге аитигитлержи коалиция күрүенлериниҢ улустары болгаш армиялары, улусчу хосталгалыг күштериҢ дайынчылары, удурланыышкын шимчээшкинииҢ болгаш антифашистиг чажыт ажылдың киржикчилери улуг салыышкынын киргеи.

Совет ниитилел болгаш күрүне тургузуунуң тиилеттирбезии, социалистиг экономиканың тергиндегейин, марксизм-ленинчи идеологиязын, совет патриотизмиҢ болгаш пролетаржы интернационализмиҢ амыдыралды бадыткап шыдаар күштүүн, совет ниитилелдиҢ моральполитиктиг сырый каттыжыышкынын, ССРЭ-ниҢ улустарының найыралын болгаш аку-дуңма ёзузун Ада-чурттуң Улуг дайынынга Тиилелге бүгү делегейге бүзүрелдиг көргүскеи. Делегей төөгүзүнүң улам ыңайгы бүгү чорудулгазынга ол дайын ханы салларын чедирген, револючу болгаш национал-хосталгалыг шимчээшкиниҢ көдүрлүрүнге, улус-демократтыг революциялага таарыышкан байдалдарның чамдык чурттарга тургустунарынга, социализмниҢ делегей системазының тургустунарынга идиг берген.

Коммунистиг партияның удуртулгазы-биле совет улус дайынның боллурганы аар балыгларны кыска дуусаада эвиртекеи, херек кырынга чуртту катап тургускан, экономикага, социал хавызынга, эртемге болгаш культурага канчаар-даа аажок улуг чедишкиннерии чедип алган. Совет Эвилелиниң шеиигстратегиг дең байдалды чедип алган чоруу империализмиҢ ядролуг дайынны өскүдүп үндүрер аргалаанын боттуу-биле кызыгаарлаан.

Бистиң чуртувус аку-дуңма социалистиг чурттар-биле сырый кады хөделбишаан, тайбыңга ынакшылдыг дашты политиканы быжыы-биле, чайгылыш чокка боттандырып, тайбың болгаш улустарның аймыл чок чоруу дээш, кижи төрелгетенни дайынның кызжанышкынындан хостаавы дээш кызымаккайы-биле демисежип, чаа идеяларны болгаш тайбыңга ынакшылдыг боттуг саналдарны киирип, массалыг чөүткаашкынныҢ чепсээн үзүткаарын, улустар аразының аймыл чок чоруунуң бүгүнү хаара туткан системазын тургузарын сүмелеп турар.

Ооң-биле чергелештир империалистиг күштер, хамыктың мурнунда АКШ, төөгүнүң кичээндирилерин херекке албайн, амсаа үениң делегейниҢ политиктиг боттуг чүүлдери-биле эптежирии күзевейн турар. Олар ядролуг шенелделерии кылырын үргүлчүдеп, боо-чепсектиҢ чаа-чаа хевирлерии ажылдап кылып, стратегиг халдаашкын күштерин калбаабиле сайгара тургузуп, шериг күжүнүң талазы-биле ажарыынче, ол сорулгаларга көөмос делгемнерии ажыглаарынче чүткүп турар. Америк шериг эрге-чагыргалары ботдогуннаан күрүенлериниҢ тура-соруун сы базарын ораладашпышаан, бодунуң Ливияже дээрбени ёзу-биле халдаашкыы-биле делегейниҢ бүгү хей-ниитизинге шоглаш, кедергей глобалдыг политиканың импержи, узуткакчы арнын база катап көргүскеи. Ооң улузуиуң хостуг болгаш хамаарылга чок кежүүрүүнүң оруун шлип алганы Никарагуаже АКШ-тың мыдыышкынналры үргүлчүлевишаан.

Бо бүгү чүүлдер Армияның болгаш Флоттуң дайынчыларындан, бүгү совет кижиледен белик серемчилелдиг бодуруи болгаш чурттуң хамаалалын, Совет Чепсектиг КүштериҢ дайынчы күчү-күжүн быжыглаарының дугайында доктаамал сагыш салырын негеп турар дең, СЭКП-ниҢ XXVII съездизи демдеглээн.

Ленинчи чагыгларга, алдарлыг маадырлыг чанчылдарга шынчы совет дайынчылар Варшава КерээзиниҢ киржикчилери күрүнелериҢ армияларын-биле сырый чанчыс эпбиле социализмниҢ төөгүлүг чаалаш алышкынналриҢ болгаш улустарның аймыл чок чоруунуң камгалалында серемчилелдиг туружул турар. Олар боттарының патриотчу болгаш интернационалды хүлээлгезин күүседиринге кажан-даа белеп.

Армияның болгаш Флоттуң хууда составынга, ССРЭ-ниҢ Чепсектиг КүштериҢ ажыкчуннарына, дайынның бүгү киржикчилеринге Улуг ТиилелгениҢ байырлалы-биле холбаштыр байыр чедирип тур мен.

1941—1945 чылдарның Ада-чурттуң Улуг дайынынга совет улустуң ТиилелгезиниҢ 41 чыл оюн демдеглеп алдарждары-биле **дужаарым болза:**

Бөгүн, 1986 чылдың май 9-та, чер-черниҢ-биле 22 шакта, бистиҢ Төрээн чуртувустуң найысылалы маадыр-хоорай Москвага, эвилелдешкен республикаларның найысылалдарыига, маадыр-хоорайлар Ленинградка, Волгоградка, Одессага, Севастопольга, Новороссийскиге, Керчиге, Тулага, Смоленскиге, Мурманскиге, маадыр-шивээ Брестиге, а ол ышкаш Калининградка, Львовка, Донда-Ростовка, Куйбышевке, Свердловскиге, Новосибирскиге, Читага, Хабаровскиге, Владивосток болгаш Североморск хоорайларга үгер-бооларның үжен даштаашкыннары-биле байырлалдың артиллериия салюдун кылыр.

БистиҢ Төрээн чуртувустуң хосталгазы болгаш хамаарышпас чоруу дээш туружуушкуннарга өлген маадыларга мөңге алдар!

Маадырлыг совет улус болгаш ооң эрес-маадырлыг Чепсектиг Күштери делегезин!

БистиҢ бүгү тиилелгелеевистиг сорук киприкчизи болгаш организакчызы — Совет ЭвилелиниҢ Коммунистиг партиязы делегеевис!

ССРЭ-ниҢ камгалал министри Совет ЭвилелиниҢ Маршалы С. СОКОЛОВ.



РЕВОЛЮСЧУ, ДАЙЫНЧЫ, КҮШ – АЖЫЛЧЫ АЛДАР

№ 5 (137) май. 1986 ч.

ТИИЛЕЛГЕЛИГ МАЙНЫҢ ТОЗУ

Майда бойдус частып үнер,
Байырлалдың туғу киискиир.
Магаданчыг, чоргаар байыр—
Майның Тозу бөгүн келди.
Улуг Совет Эвилелни
Үгбавыс дег камгалажыг
Түме-сая чоңу-биле

Түрегделди үлешкен бис.
Чылдар эртип узаза-даа,
Чырыткы дег, улам чайнаар,
Тиилелгениң шак бо хүнүн
Диимит-биле уткуп тур бис.

Д. ҢАНЧАТ.



ЛЕНИНГРАД. Улуг маадыр хоорайның чурттакчыларыдаа, оон аалчылары-даа бир кол кудумчу — Хоочунчар проспектизи турар бө черге, Ада-чурттуң Улуг дайынының чылдарында фронтунун мурнуку шүгүму шөйүлген турган деп үвени сактып, бизип ап тураралар. Чырык, делгем, хөй каът бажыннар бедип үнгүлөзи, дески, чараш тарымал ыяштар хүрээлээн бо кудумчу шөлүп чоруткан черге бичан, дайын чылдарында оңгулар, блиндажтар карарып чыткылаан, тенниг сывырындактар ораштыган, бомбаладашкындан онгул-чингил черлер, бузуидулар ооваланган турган.

Ленинградчы тудугжуларның, хоорайның чурттакчыларының демниг ижи бо хүннерде ол черни хуулдуруп, чуртталга кварталы болдурупкан. Ында дайын хоочуннары, Ленинград фронтузунуң командирлери чурттап турар.

ЧУРУКТА: Ада-чурттуң Улуг дайынының хоочуну, «Эрес-дидим чорук дээш» деп дөрт медальдыг Н. И. Достанконуң оолдарының оолдары Дима, Коля, Олег олар-биле Хоочуннар проспектизинде бодунуң квартиразында хөөрежип олурарлы.

И. КУРТОВТУҢ фотозу. СЭТА-ның фотохрониказы.

БЕШ АРЗЫЛАҢ ДААНЫҢ БААРЫНГА

Афган хайгыылчыларының медээзинден Панджешер дагның, «беш арзылаң» дээни ол, чоогунда ыраккы суурда дээрбеңнерниң улуг бөлүү келген дээрзи билдиинген. Афган кезектиң командири совет дайынчылардан дуза дилээн. Дайынчы даалганы күүседири-биле улуг лейтенант Анатолий Третьяковтуң командылааны взводту чоруткан. Вертолеттар-биле дагның эдээнге барып четкеш, душманнарның атказарлаар оруун дуй турупларын совет солдаттарга дааскан.

Бир дугаарында вертолеттан ефрейтор М. Садыков шурап баткан. Каш минута эрткенде дайынчылар шуптузу дугурушкан черинге чыглып келгеннер. Десантниктерниң келгени суурда кым-даа чок болган. Ынчалза-даа оон ынай бурунгаарлаары айыылдыг дээрзин командир кончуг эки билип турган.

Эртенинде дагже хайгыылчы болуктуң чоруткан. Хайгыылчыларның аразында лейтенант Третьяковтуң бодунга дег бүүрээри ефрейтор М. Садыков база чорааи. Оон мурнунда Мансур нарын болган айыылдыг байалдарга чангыс эвес катап таваржып чорааи. Бир тулчуушкунунуң үезинде балыгланган, Кызыл Сыдыс орден болгаш «Дайынчы шылгарал болгаш маадырлыг чорук дээш» деп афган медаль-биле шаңнаткан.

Хайгыылчылар бөлүү кишилактан ажык черже үнүп кээри билек, оларны дагдан автоматтар болгаш пулемёттар-биле боолап эгелээн. Мансур Садыков будунче балыглатса-даа, тулчуушкун шөлүп кагбаан. Оон соонда дүшманнар гранатомёттар-биле боолашкынны эгелээн. Олар боолаарын соксатпайн, хайгыылчыларны дүрүтте тудуп алыры-биле дагдан балып эгелээннер. Взвод командири дайынчыларынга камгалалды быжыг тударын дужаагаш, боду радио дамчыштыр кезек командири-биле харылзажып, тургустунуп келген байдалды илеткээн.

Ефрейтор Мансур Садыков ол-ла үе дургузукда автоматын холдан салбаан. Дуза келгиже чедир тулчуушкунну үргүлчүлээн.

Госпиталыга Мансур Садыков өөрүшкүлүг медээни алган: маадырлыг болгаш дидим чоруу дээш ол ийиги Кызыл Сыдыс орден-биле шаңнаткан.

А. НИКОНЕНКО, СЭТА-ның корр.

Бөгүн—1941—1945 чылдарда Ада-чурттуң Улуг дайынынга совет улустуң Тиилелгезиниң байырлалы

УЛУГ ТИИЛЕЛГЕНИҢ ӨШПЕС ЧЫРЫЫ

Флот адмиралы В. Н. ЧЕРНАВИН—Шериг-Далай Флодунуң кол командылакчызы, ССРЭ-ниң камгалал министриниң оралакчызы, Совет Эвилелиниң Маадыры.

Совет чон, аңы-дуңмалышкы социалистиг чурттарның чоннары, Черниң депшилгелиг бүгү кижилери Улуг Тиилелгениң 41 чыл оюн байырлап турар. 1945 чылдың төөгүлүг хүнү Май 9-та, барык дөрт чыл болганда, империализминиң өң реаксылыг шалыпны күжү — гитлержи фашизм чылча шаптырган. Делегейге өң баштайгы социалистиг күрүнени чылча шаап, Чер кырынга боттарының тергинделии мөңгежидер соруда-биле кадыг-дошкуи болгаш хан төгүүшкүнүг дайынның одуи гитлержи фашизм кывыскан.

Советтер чуртунуң маадырлыг чону, оон алдар-биле бүргеткен Чепсектиг Күштери Ада-чурттуң Улуг дайынынга Төрээн чурттуң хамаарышпас чоруун болгаш хосталгазын камгалап, фашистиг Германияны болгаш оон эвилелчилериң тиилээрине, фашистиг кулданыышкындан Европаның чоннарын хостаарынга, делегей цивилизациязын аймылдан чайладырынга шиитпирлиг үлүүн киирген.

Герман фашизмин, а оон соокда япон милитаризмин чылча шапканы делегей хөгжүлдезиниң бүгү чорудулгазынга ханы салдарын чедирген. Ажылчы чоннарның калбак массазының боттарының социал болгаш национал хосталгазы дээш демиселиигге таарымчалыг байалдар тургустуиган. Дешилгелиг, демократтыг, тайбыга ынак күштериң туруштары быжыккан, коммунистиг болгаш ажылчын партияларның салдары улгаткан. Делегейниң социалистиг системазы тургустунган болгаш чедиишкиниг хөгжүп турар. Империализмниң колониалдыг системазының буураашкыны дургедээн.

Дайынның чаңыктыг чылдарында боттарының патриотчу болгаш интернационалчы хүлээлгезин эчизиге чедир күүсеткен эрес-дидим маадырлыг оолдар болгаш кыстарын Төрээн чурт Тиилелгениң байырлалында алдаржыдып турар. Демиселдиң шөлдеринге болгаш туруп көрбээн күжениишкинниг күш-ажылга көргүскен маадырлыг чоруктар кажан-даа уттунмазыбас.

Чурттуң социал-экономиктиг хөгжүлдезин дүргедедир база бүгү-нинти тайбыны быжыглаар кылдыр партияның ажыллап кылганы болгаш бадылааны кол чүүл болуп турар СЭКП-ниң XXVII съездизиниң шиитпирлериниге совет кижилер хей-аът кирип, политиктиг болгаш күш-ажылчы идепкейниң байдалынга Тиилелгениң амгы байырлалын үткүп турар. Ажылчы чоннар, Чепсектиг Күштериниң дайынчылары съездиниң чаартыкчы шиитпирлерин чангыс аай чүүлдүгзүңүүшкүи-биле хүлээп ап база деткип турар. Олар бистиң ленинчи партияга ынаан болгаш бүзүрелии, Төрээн чурттуң экономиказын болгаш камгалал күчүзүн быжыглаарынга бүгү күжүн болгаш энергиязын бээринге белеии илергейлеп турар.

Совет чонга дайын кадыгдошкун болгаш аар-берге шылгалда болган. Германия биле ССРЭ аразынга халдаашкын кылбазының дугайында керээнии шүүт херекке албайн, немец-фашистиг шериглер 1941 чылдың июнь 22-де дең бажында хеп-хенертен, дайыны чарлавайн, Совет күрүнеиң девискээринче шургүп кирген. Күштүг-шыырак, каржы-дошкун болгаш ойлук чок дайыи бистиң черивисче дижинге чедир чепсеглеп аг-шериин аъткаргап: Германияның болгаш оон чалчаларының ниити саны 5,5 миллион кижи чедип турар 190 дивизиязы, 5 муң хире самолёт, барык 4,3 муң танк болгаш артиллерияның болу чоруур тургузуглары, 47 муң чепсектер болгаш миномёттар, 190 ажыг шериг корабли. Оон-биле кады ол үеде шериг чорудулгазының дуржулгазын фашист шериглер Барын чүкке шигээдип апкан турган. Ада-чурттуң Улуг дайынының эгезинде барын болгаш төп Европаның барык бүгү чурттары фашистиг Германияның болгаш оон эвилелчизи Италияның эжелелиигге болгаш хамаарылгазынга кире берген турган. Оларның экономиказы болгаш бүгү курлавырлары ССРЭ-ге удур агрессияга ажыглаттынып турган.

Коммунистиг партия болгаш Совет чазак фашизмбиле чепсектиг үскүлежиишкии чайлаш чогун баш удур билип турган. Өзүп турар шериг айыылының байдалдарынга халдаашкынга удур белеткеиип турган. Партия совет кижилерни серемчиледдиг болурунга, фашизмни көөр хөөн чок чорукка, социалистиг Ада-чурттуң камгалаарынга белеи болурунга өөредип турган. Баштайгы беш чылдарда тургустунган күчүлүг индустрияның баазазынга чурттуң камгалаиыр аргазын бүгү талалыг быжыглап турган.

Хеп-хенертен халдаанының, күштериниң болгаш чепсектериниң талазы-биле эләэн ажып турганының түңнелиинде фашистер хөй чидириглии үндүрүп турган, түр чедиишкинии чедип алган. Ынчалзадаа совет чон, оон Чепсектиг Күштери фашистиг эжелекчилериниң оруун дуй дозуп шыдаан. Дайын баштайгы хүнеринде-ле совет кижилериниң мөзү-шынарының күчүлүг күжүн, оларның тиилелгеге чайгылыш чок бүзүрелии, шынның херектиң тиилеп үнерин илереди берген.

Коммунистиг партия —Тиилелгениң хей-аът кирикчизи болгаш организакчызы. Социалистиг Төрээн чурттуң салым-чолу дээш бүгү харыысалганы бодунга ол долузубиле ап, Совет Эвилелии чангыс аай бир дайынчы лагерь кылдыр тургускан, политика, күрүне болгаш шериг удуртулгазын, шериг болгаш чонну, фронт болгаш тылды чангыс аай бижыг кылдыр хандырып шыдаан. Партия дайылдажып турар шеригни чап-чаа техника, чепсек, аъшчем-биле хандырылганы үзүктелдирбезиниң бүгү хемчеглерии алган, партийжи болгаш шериг кадрлар-биле ону бижыглаан. Дайынның чүгле баштайгы чылының бирги чартыында безин Армия болгаш Флотче удуртукчу муниүң партия ажылдакчыларын чоруткан. Дайынның теңчүзүнде дөрт дугаар дайынчы бүрүзү коммунист болуп турган. Ол кижилер дайынчы одуругларны бижыглап, дайын шөлдеринге эрес-дидим чоруктуң үлегерин көргүзүп турган.

Дайын чорудулгазының үезинде немец-фашистиг шериглерни Москва адаанга чылча шапканы дайын чорудулгазынга үидезин эргилдениң эгези болган. Гитлержи эжелекчилериниң тиилеттирбезииниң дугайы аиаа хөмдүген. Сталинград чоогунга, Курск эътпээнге, Днепр дээш демиселге немец-фашистиг эжелекчилерге чедирген күштүг согуглар Ада-чурттуң дайынынга үидезин өскерилгеии хандырган. Ол тулчуушкуннарга фашистиг Германия катап тургузуп ап шыдавазы улуг чидириглерге таварышкан.

Совет черден гитлержи эжелекчилерии аштап ариглаш, совет дайынчылар интернационалчы хүлээлгезии төлептии-биле күүсеткен. Дайын чылча шаптырган. База ол шыкаш кыска хуусаанын дургузунда ССРЭ-ниң Чепсектиг Күштери милитаристчи Япониянның хөй санныг шериин чылча шапкаш, Азияның элээи каш чурттарынга хосталганы чаалап берген.

Немец-фашистиг эжелекчилер-биле сегиржип алышкынга совет шериг техниканың артык күштүү, бистии полководчуларывыстың, флотоводчуларывыстың, шериг начальниктеривистиң стратегтиг удуртулгазының болган дайынчы мергежилиниң бедик деннели илереттинген. Совет дайынчылар фашизмбиле кадыг-дошкун демиселге партияга болгаш чонга кызыгаар чок бердингеиии, маадырлыг чоруун көргүскеи. Чеди миллион ажыг кижи дайын чылдарында күрүне шаиналларын алган. 11 муң ажыг кижиге Совет Эвилелиниң Маадыры атты тывыскан.

ССРЭ, социалистиг дем каттыжылгазының өске-даа чурттары аар үне-биле чедип алган тайбыны быжыглаар дээш тодаргай болгаш боттуг базымнарны чорудуп турар. Ынчалза-даа империализмниң агрессчи, дайынзырак политиказындан делегей байдалы чидигленип турар.

АКШ стратегтиг халдаашкынның күштерии черге, агаарга, далайга күштелдирип турар. Физиктиг чаа шынарларлыг чепсектерии чогаадып тургузарын үргүлчүлевишаан. Олар Чер кырының бүдүи регионнарын боттарының «национал эрге-ажыктарының» зоназы кылдыр чарлап турар. Космосту милитаризастаарыиче угланган болгаш Совет Эвилелиниче ядролуг халдаашкынны харыы чөк байдалга тургузар дээш ап чорудуп турар «стратегтиг камгалал инициативазы» онза айыылдыг болуп турар.

Бистиң партиявыс шак ол байдалдарда тайбың дээш демиселди чүткүдүг чорудуп, ССРЭ-ниң Чепсектиг Күштерии чогуур деннелге тудар дээш бүгү күжениишкиниерии үндүрер ужурга таварыш турар. Совет күрүнеиің камгалал күчүзүн бүгү талалыг хөгжүп, ака-дуңма социалистиг чурттар-биле дайынчы кадыг ажылдажылга улам быжыглып турар.

Бистиң чоннуң Ада-чурттуң Улуг дайынынга маадырлыг чоруу мөңгеде артар. Совет кижилерге Тиилелге өндүр улуг соруглаларии боттандырарынга хей-аттың үндезиии болуп турар.

Дайын хоочуннары—эки турачылар чугаалап тур

ОЛ ХҮННЕР УТТУНДУРБАС

Ада-чурттуң Улуг дайынының дошкун чылдарының баштайгы берге үелери. Ынчан бистер, хын-дээн аныяк назының оолдар, кыстары ССРЭ-же оор ёзу-биле халдаан кара сагыштыг дайзынны чылча шапчыр дээн күзелиишти илередип, өргүлдээлер бижип турган үевис чүве. Оон иштинде Тываның революстуг шериниң кезээнге турган Т-26 марканың танкызын өөренип алган оолдар, шупту он бир кижи танк полугунга киржип, дайылдашкан бис.

Баштайгы дайынчы сагыл четтириишкинин Харьков хоорайның чоогунда Артамоновка дээр удуг эвес сууржугаш дээш тулчуушкунга алган бис. 1944 чылдың март 5-те Украинаның 2-ги фронтузу немецтерниң азыг-дижинге чедир чепсеглеген 20 хире дивизиязынга удур согуушкуину эгелээни ол. Ол каржы-дошкун сегиржип алышкынга 27-ги, 52-ги, 4-кү гвардейжи, 6-гы танк армиязының шериглери база 40-ги, 53-кү армияларның чамдык кезектери, 5-ки ужар чүүл кезээ киришкен. Ынчан чер биле дээр тудуш апарган ышкаш турганын ам харын коргуп сактып орар-дыр мен. Ок кижиниң кулаанын чаныбиле чеже-даа сыңгайнын эрткен чүве. Дээрден баткан октар бажын-балгатты-даа, арга-ыяшты, машина-техниканы-даа деңге чара шаап турганын сактыр-дыр мен. Ыш-бус, довурак-доозун катай хаара черии дуй ап, чамдыкта мырыңай кижи тынар тыныш безин тыппайн баар турган чүве. Ындыг берге үеде чүгле кайы таланың солдаттары кадыгбыжыг, дайынчы белеткелге дадыкканыл, тиилелге оларның талазынче дүрүм ёзугаар чайлы бээр турган.

Ынчан бистер,тыва эки турачы танкистер, 25-ки тускай танк полугунга улуг лейтенант Савинниң ротазынга механик-башкарыкчылар болуп тулчуп турган бис. Бистиң полктуң командири полковник Соколов, оон ораалакчызы полковник Антонов турган.

Март 10-да Умань хоорай, Кристиновка демир-орук белдиря дайзынның холундан шуут хосталган. Чогум-па ол тулчуушкунга эрес-дидим чоруу дээш бистиң эживис Хомушку Чүргүй-оолга Совет Эвилелиниң Маадыры атты тывыскаиы бистерни хей-аът кирген. Дайзын-биле улам дидим сегиржип ап турар апарган бис.

Бистиң шериг кезектери ынчан, март 11-де, 30 ажыг километр хире улам бурунгаарлап, мурнуу Буг хемниң солагай талазында Джулко, Гайворон дээр суурларны шуут-ла штурм-биле кончуг дүрген хостапкан. Украинаның 1-ги фронтузу Львов, Ровно, Дубно хоорайларны тавартыг Украинаның соңгу областарын хоставышаан, Соңгу Буг хемни тавартыг, күрүне кызыгаарынче үне бээр соруулга-биле шавар халдаашкынны чоруткан. Бистиң кезектеривис дараазында Молдавияның соңгу талазынга дайылдашкаш, Днестр хемниң оң талазынга Могилев, Подольск хоорайларны, солагай талазынга демир-орук шугуму дургаар Кировоград, Ямпольд областарны, оон иштинде дыка хөй чурттакчылыг суурларны хосташкаш, оон соонда Кишиневтуң мурнуу чүгүнче эгтеш, март 13—24 хүнеринде күрүне кызыгаарын ангылап турар Прут хемни кадыг-берге тулчуушкуннар-биле эрткеш, Румыния кызыгаарынче киргеи.

Частың чаъс-чаашкынныг, ел-шык, малгаш-баларлыг берге үезинде муң ажыг километр оруктуң эртип чораан күштүг дайзын-биле чаныш-сыныш чок демиселди ам сактып келгеш, Совет Армияның күжүн кижи кайгаар. Кайыдаа таладан өртгенген-хуюкталган хоорай, суурлар, үрелген машина-техника, өлген, балыгланган кижилерни чугаалап канчаар оиу!

Улуг-Хеминиң Эйлиг-Хем чурттуг механик-башкарыкчы Тулуш Уйнук-оол Молдавияга өлүрткеи. Эштеривисти оода хөөржүдүп каар дээш ол чөөкавызындан кижи чангыс сөөк безин тывар хире эвес, боорга, чүгле чевег демдээ кылгаш, эштеривистиң ат, фамилияларын бижип каан бис. База ол ышкаш Идам Кыргыс, Бичө-оол Байкара олар июнь айда Румынияга эрес-дидим тулчуп турган өлүрткеииер. Оларны өртгенип турган танкыларының дугаарларындан танаан бис. База чүгле орну-соргаан хөөржүдер ужурга таварышкан бис.

Мен 1944 чылдың август 20-де Румыниияның улуг, чараш хоорайы Яссы дээш тулчуушкунга киржип турган, аар балыглаткаш, сес ай иштинде госпитальга чыткаш, сегип үнген мен. Мээң дайынчы эштерим Хомушку Чүргүй-оол, Ондар Тыртык, Түлүш Кызыл-оол, Түлүш Шойдун, Оюн Бортуй-оол, Түлүш Конгар, Ховалыг Сайын-оол олар Румыния, Болгария, Венгрия, Чехословакияны бүрүн хосташкаинар чораан...

Бо хүннерде чүгле дайын болбас болзуи деп йөрээл салып чоруур бис.

Т. НУРЗАТ, Ада-чурттуң Улуг дайынының киржикчизи.

ӨӨРЕДИГЛИГ БОЛГАН ПОХОД

«Демиселге берге, өөредилгеге чиик, өөредилгеге берге, демиселге чиик». Улуг орус полководчу А. В. Суворовтуң бо сөстеринде ханы утка бар. Шериг кижиниң дайынчы белеткелиигге ырак, чоокку походтар улуг рольду ойнаар боор чүве чораан. Ада-чурттуң Улуг дайынының мурнунда чылдарда Тываның революстуг шериниге албан эрттирип тургаш, аъттыг, чадаг хей походтарны кылып турган бис. Биске уттундурбас болуп арткан бир ындыг каттышкан полктуң бүгү составының походунуң дутайында чугаалап керейн.

Ол походтуң маршруду мындыг: Кызыл— Өвүр— Шагаан-Арыг — Эъжим — Хадын — амгы Тайга станциязы — Кызыл. Ол берге маршрутту шилип алганы таварылга эвес. Дайын үезинде даг-дашка, хем-сугга, малгаш-баларга, кадыр артка, изиг ховуга-даа таваржып болур-ла болгай. Чайның кончуг изии—июль ай турган чүве. Ол чоруп чораан херек апарганда хемнер жежир көвүүргелерни-даа кылып, хая-дашты-даа тепсип, ыяштарны ужуруп, эртинмес моондактарны чайладып чораан бис. Үгер-боо взводу 45 мм. калибрлиг пушказын сөөртүп, пулемёт взводу тачанкалар, максимказарын, сапёр взводу резин хемелерни ап чораан.

Ол чоруп чорааи Хендерге-Бажының база Өвүр Торгалыының арттарын ашканывыс кончуг берге болган. Үгербоону, ГАЗ-А марканың машиназын болгаш аар чүүктүг тергелерии ол арттарны ажыр хол-биле идип үндүрген бис. Ол походту шериг ямазының сайыды турган генерал Шома, ССРЭ-ниң ТАР-га элчиии турган Адамчевский, полк командири подполковник Даваа-Самбуу баштап чораан чүве.

Ол походтуң база бир политиктиг сорулгазы Тываның революстуг шериниң дайынчы чепсээн, сүр-күжүн ангыаргы кожууннарның арат чонунга тайылбырлап көргүзери турган. Ынчангаш барган-четкен черлеривиске тайылбыр ажылын чорудуп, дайын шөлүнде байалдыг чугаалап берип, үгер-боонуң ырак черге адарын көргүзүп-даа чораан бис. Кызылдан үнгеш 7 хонгаш Өвүрүнүң Торгалыг суурга келгеш, «дайзын дезе бергени-биле» суурну белеп хостап апкан бис». Анаа келгеш база-ла генерал Шома даргавыс арат чонну чыып алгаш, чүве чугаалап, чыылганнарның салган айтырыгларына харыылап турган.

Ам дедир Шагаан-Арыгже ээпкен бис. Торгалыгдан кежээ карангылап турда үнгеш, дең бажында чедер дээн черивиске чедип келгеи бис. Анаа камгалалга турган дайзын күжү ыракта четпезин билгеш, дораан дүжүп берипкен. Кыска «сегиржип алышкын» сөөлүнде, чон-биле ужуражылга болган. 64 мөгеннің хүрежии база салган, анаа Бегзи-Хуурак шүүлген чүве. Оон даартазында дең бажында кызыл тугувус киискидип алгаш, Шагаан-Арыгдан Эйлиг-Хем суурунче углай чорупкан бис. Улуг-Хемни кезек кижи аътар-биле дүжүп кешкен бис. Шериг техниказын хемелерге чудүрүпкеи. Хемни кешкеш Эъжим бажында Чиидиннээш чайлааига келиривиске, Эъжим сумузунуң даргазы турган Бичө-оол бисти үткүп, хүлээп алган. Оон удаваанда оруувус уламчылап чорупкан бис. Чиидиннээштен үнгеш Хадың суур, амгы Тайга станциязы, Сесерлиг тавараааш, Бии-Хемни куду чаштып баткаш, бисти машина оруу-биле келир боор деп бодап кедеп чыткан Самдаңның командалааны ополчениң шеринн хенертен атакалаайн, «чылча шапкаш», шериг хоорайынга ыр-шоорлуг ээп келген бис.

Ынчан каттышкан полктуң штаб начальниги турган, бүгү назының шериг херээнге эртигеи, могаг-шылаг билбес эживис Лопсаң безин ол поход дугайын мынчаар сактып чугаалап орар чүве:

— Мен Тамбовтуң аътты шериг школазынга өөренип, бистиң ревшеригге албан эртирип-даа турган, дыка хей походтарга киржип келдим. 1942 чылда болган ол Шагаан-Арыг тавараан поход ышкаш берге походка тавартыышпаан мен. Эң ылангыя Шагаан-Арыгга дедир ээп келгенивисте, ол малгаштыг кудумчуларга кылаштап чораашла удуй бээр турган мен. Черни базарымга онгар чер дөн, дөң чер онгар болуп турган чүве.

Шынап-ла, ол поход биске кончуг өөредиглиг болган. Оон сөөлүнде мен дайын шөлүнге Снегировка суурдан Деражно чедир база бир ындыг берге походту өске өөрүм-биле эрткен мен. Ол дугайын даргамга сактып чугаладым. Эжишкилер бергеге билчир деп чугаа бар болгай. Ындыг походтар кижиге дыка-ла хейиү өөредир боор чүве.

М. СУНДУЙ, Ада-чурттуң Улуг дайынының киржикчизи.

ИНТЕРНАЦИОНАЛЧЫ ХҮЛЭЭЛГЕЗИН АЛДАРЛЫЫ-БИЛЕ КҮҮСЕТКЕШ, ЧАНЫП КЕЛГЕННЕР

Бистиң чуртувустуң чамдык он сес, он тос хар четкеи олдары боттарының шериг албаны эрттирер хүлээлгезии аиаала «дайыи байдалынга чоокшуладыр эвес», харын дайзын-биле октуг боолуг сегиржип ап тургаш, дайын байдалынга-даа эрттирип турар. Ындыгларың шериг албаны эрттирип турар чери — Афганистан. Ол чуртка удур чарлаттынмаан дайын ам каш чыл улаштыр чоруп турар.

Интернационалчы хүлээлгезинге шынчы совет солдаттар боттарының чепсек талазы-биле эштерии деткип, эрес-дидим чоруктуң үлегерин көргүзүп турарлар. Бистиң республикадан база ындыг эрес олдар эвээш эвес. Олар интернационалчы хүлээлгезии кончуг эки күүсеткеш, дедир ээп чаныр келген, ажылдап, өөренип турарлар.

Оларның аразындан «Эрес-маздырлыг чорук дээш» деп медальдың эдилекчизи Сайын-Маадыр Конгар, «Дайынчы шылгарал дээш» медальдың эдилекчизи Андрей Островиов, Эртине Лопсаң, Ордан Донгак, Евгений Левчук олар Кызылда өөренип турарлар.

ЧУРУКТА: (оң талазындан) Е. Левчук, О. Донгак, А. Островиов, С-М. Конгар, Э. Лопсаң.

В. КАРА-САЛДЫҢ фотозу.



ТИИЛЕЛГЕ ДЭЭШ

Дайын. Бо сөстү адаарга бизин кижиниң сагыш-сеткилин каранчыладып келир. Герман фашизминиң улуг ССРЭ-же оор ёзу-биле араатанзыг халдаяны Тывага 1941 чылдың июнь 22-де дыңналып келген. Июнь 22—23 хүннеринден эгелеп Тываның бүгү булуңнарында хөй кижи киржикчилерлиг хуралдар, митингилерге ТАР-ның X Улуг хуралдың хүлээп алганы Декларацияны бир үн-биле деткип, фашизмге удур тыва улустуң күштүг килеңи чаңгыланып үнген.

Дайынның баштайгы хүннеринден эгелеп кижилериҥ угаан-бодалы эде тургустунарынче албадаттынып келген. Тайбың байдал ам төнген, дайын байдалы эгелээн деп бодал кижи бүрүзүн доюлдуруп турган. Дайынчы ёзу-биле ажылдаар, бүгү планныг сорулгаларны долдур болгаш ажыр күүседир, маадырлыг Кызыл Шеригте дузаламчының үндезини — малды өстүрер, ооң продуктулуун бедидер, күш-ажыл кылып шыдаар кижи бүрүзүн күрүнеге, фронтуга ажыктыг ажылды кылыр, сагыга-чурумну, организастыг чоруктуң үндезини-биле чаартып, дайын байдалының негелдезинге дүүштүр тургузар айтырыг чидиг, шынгыы тургустуун келген. Партия болгаш хөй-нинти органнарның ажылы дайын байдалынга таарыштыр эде тургустунган. Бүдүрүлгеге, көдээ ажыл-агыйда ажылчыннар бедиткен хүлээлгелерин ап, патриотчу көдүрдүүшкүн-биле ажылдап кирипкен. Хуу ажылдыг араттарның, ыдаңгыя аныяктарның талазында күрүне, бүдүрүлге, албан, организация черлеринче доктаамал-даа, түр-даа үелерде ажылдаар күзели массалыы-биле илереп турганы уттундурбас. Чижээ, Бии-Хем кожуунуң бир идепкейлиг аревчизи Оюн Алдын-оол мынчангы Хараал алдын уургайындан фронт чорааннарны солуур дээш ынаар эки туразы-биле чорупкан. Удаваанда Оюн Алдын-оол эки турачыларның хүрээлеңнеже киргеш, фронтуже боду база чорупкан. Кызылдың алгы, ыяш заводтарының алгыткан будүрүлгелериниге болгаш ыраккы черлерже чүк сөөртүр аът транспортуга ажылдаары-биле мобилизастаашкынга араттар күзелдин-биле кээп турганы төөгүде бижиттинген.

Ада-чурттуң Улуг дайынының чылдарында Тываның бүгү-үле кожуун, суму, арбан бүрүзүге фронтуга дузаламчы чыыр комиссия ажылдап, Тываның чонунуң ереге бүрүзүнден белек чылдазы чоруп турган. Нинтизи-биле алырга, 1941—1944 чылдарда 65,5 миллион рубльдиң дузаламчызын фронтуже чоруткан. Украинаның дайындан качыгдаан колхозтарынга 27 муң баш малды белекке берген. Кызыл Шеригте дузаламчы чыгжырынга Тываның школачылары безин бүгү-нинти патриотчу бедик идепкейин көргүскен. Шагаан-Арыг школазының дөрткү класының өөреникчизи Кызыл-Эник Кудажы Ийи-Тал сумузунуң фронтуга дузалаан малын өөрү оолдар-биле сүрүп алган, кожуун комиссиязынга каш удаа чедиришкен. Ол-ла школаның өөреникчилери Охотникова, Макушкин хостуг шактарында хоорайның бажыңнарын, өглерни кезип турган, чондан 671 акшаны чыгган, башкызына дужаганнар. Эйлиг-Хемниң араттарының фронтуга дузаламчы белектерин бөлүп чыгжырынга бир идепкейлиг школачы турган Түлүш Стал-оолдуң сактыышкыны:

— Бичаарда аалдар чаңгыларынга көжуп кээп конупкан турган чүве. Бистер элээди оолдар, уруглар бестээр турган бис. Ону бодаарга чеди ай турганы-ла тодаргай. Аалывыс ол үеде Улуг-Хем кожуунуңуң Эйлиг-Хем сумузунуң Күйлуг-Хемде чайлаанга турган. Ол-ла чоок-кавының араттарының ниити хуралы Оруктуг-Кият аксында Кырлыг-Кара аалының чанында шыкка чыылган. Бүгү араттар хуралга чыглып келген. Суму даргазы Түлүш Өдүрек хуралды ажыткан, кожуундан келген сургакчы эш Чигжитке (мөге Чигжит дижир чораан) сөс берген. Ол хуралга араттар ССРЭ-ге бүгү тала-биле дузалаарын санаалдаан. Кызыл Шеригте түгле эң-не тергин дээш аъттарын бээрки хуралга бадылап шинтпирлээн. Хуралдың барык шупту киржикчилери чүве чугаалаан, дузаламчыга бээр аъттарының өң-түзүнүнден бээр алдап, ниити узуун даңзыга бижидип киирген. Мээң ачам Түлүш Арапан база-ла бүгү чонуң үнүзе каттыжып, чайлаг байырынга чарыштырар дээш соодун белеткен каан челер, чүгүрер ийи аъдын белекке берген, «ол-даа болза фашизмге согуг болзуун» дээн. Эртенинде ачамның айыткаңы-биле аъдывыстың бирээзин мунаш, бирээзин четкеш, Улуг аътты ажылдыр хүвээдир чораан. Төс-Теректиң Калбак-Шыкта кырган-ачам аалында комиссияга хүлээдип бердим. Шеңг командирж, орус дарга аъттарымның хендирбезин хемчээгеш, — «хорошо, мальчик», дээш, кажээда аъттарже айтырга, ийи аъдымны ынаар салып киирипкем. Ол чылын чарыш аъды мунмадым. Чүге дээрге чүгүрүк доруум фронтуже чорупкан. Боттарывыска бир чаваа, ийи бе артқан. Чаваавыс дөнен аът апаарга база белек комиссиязынга дужаадывыс. Белекке берген аъттарны дораан-на Шагаан-Арыгже сүрүп чоруптувус. Хөй аъттарны Төс-Теректи куду сүрерге хем иштинге сыңыышпастап, довурак-доозуну дээрже үр-ле дүндүүштелдир үнүп туруп каанын утпас мен ийин. Ол үеде Улуг-Хемни кежилдир паром көвүрүг бар эвес. Аъттарны дуржулгалыг кижилер хемни кежир чыгаптарга, шупту эштип, а кижилер аъттарынга дүжүп кешкеннер.

Тывага чурттап турган совет хамаатылары — түс-түс кижилер Төрээн чуртун камгалап фронтуже чорупкан. Оларның кадайлары, угба-дуңмалары, аал-ораның, ажылын солуп эзлеп эгелээннер. Бо дугайында күш-ажылдың хоочуну, Тывадан фронтуга белек чедирип чораанналрың бирээзи Екатерина Пантелеевна Сергееваның сактыышкыны байдалды ол-ла хевээр мынчаар чуруп турар:

— Дайын мурнунда чылдарда Балгазын суурга чурттап турган бис. Чаа-ла назы чедип, тайбың амыдыралга бүргеткен, аас-кежиктиг, хөглүг-омак, өскелер ышкаш кыс турган мен. Эки кижилерни кайда чок дээр, ол үеде аңаа ажылдап турган Тарас Петрович Пятнинниң удуртулгазы-биле трактористер өөредир түр курс ажыттынган. Кезек оол, кыс аныяктар аңаа киргеш, элээн өөренип алдывыс.

Дайын эгелээн соонда, удаваанда Балгазын суурунуң шупту эр улустары Төрээн чуртун камгалаар дээш фронтуже чорупкан. Мен, Абросимова болгаш кезек кыстар тракторнуң, көдээ ажыл-агыйның өске-даа машиналарының тудазын туткаш башкарып эгелединвис. Көдээ ажыл-агыйның хол-биле кылыр: көдүрер, дажыглаар, чүдүрер, дүжүрер дээш ышкаш аар, кадыг-чымыштыг ажылдары херээженнерниң, кырганнарның, уругларның экти-мойында чүдүрлуп-ле келди. Балгазын чүгле херээженнер сууру апарган. Балгазының бөрүлүг, хайыракан» совхозтуң трактористи.

Салзынмаа Союнчуповна **Чыргал** — Хүт ортумак школазының техажылчыны.

Клавдия Кенденовна **Шыырап** — «Кызыл тараачы» совхозтуң ажылчыны.

ТАНДЫ РАЙОНДАН

Зоя Дмитриевна **Базарова** — «Тыва кобальт» комбинаттың улуг бухгалтери.

Кыргыс Чанзанович **Билчир-оол** — Тока аттыг совхозтуң малчыны.

Ахат Газизович **Газизов** — «Тываагроүлетпүртудуг» каттыжышкынның Дүргенге ажыл-агыйлар аразының механизированный экскаватор машинизи.

Мария Леонтьевна **Долгих** — Балгазын ортумак школазының интернадында повар.

Лидия Николаевна **Жмакина** — Дүргеи эге школазының башкызы.

Татьяна Александровна **Караваева** — Күрстрах инспекциязының агенттзи.

Алексей Владимирович **Ковалевский** — «Тыва кобальт» комбинаттың склад ажылагыйының начальниги.

Анатолий Алексеевич **Лежепеков** — Бай-Хаактың профессионал өрт отрядының чолаачызы.

Ирина Парфёновна **Манеева** — Балгазын гельпозунуң столовазының улуг повары.

Лукерья Фёдоровна **Орешкова** — Владимировка ортумак школазының интернадының повары.

Валентина Васильевна **Орлова** — СЭКП райкомунуң техажылчыны.

Сержимаа Быраевна **Оюн** — «Коммунизмниң херели» совхозтуң ажылчыны.

Дондуп Салчакович **Сереч-Чимит** — Тока аттыг совхозтуң малчыны.

Васса Ефимовна **Соколова** — Балгазын сельпозунуң конднтер кылыглар цехиниң ажыткычыны.

Иван Васильевич **Чучев** — Балгазын нефтебазазының директору.

ТЕС-ХЕМ РАЙОНДАН

Кызыл-Уруг Шарыжыкпановна **Балы-Баир** — «О. Шыпаа» совхозтуң малчыны.

Леонид Владимирович **Волков** — Шуурмак лесничествозунуң электросварщиги.

Дерме Чигеевич **Доржу** — Тес-Хемниң ыяш ажыл-агыйының директору.

Седен-оол Маадырович **Намзырай** — «Кызыгаар» совхозтуң трактористи.

Кыреек Норбуевна **Седен** — «О. Шыпаа» совхозтуң малчыны.

ТОЖУ РАЙОНДАН

Долзатмаа Санчат-ооловна **Ачиты** — Тоора-Хем ортумак школазының интернадының повары.

Күрүмаа Ензаковна **Донгак** — Тоора-Хем ортумак школазының башкызы.

Лидия Алексеевна **Дорофеева** — Тоора-Хем ортумак школазының библиотекары.

Надежда Лукинична **Глазкова** — Тоора-Хем ортумак школазының башкызы.

Галина Петровна **Селина** — Тоора-Хем ортумак школазының башкызы.

Дадар Дорлуковна **Тюлюш** — Тоора-Хем ортумак школазының кижизидикчи башкызы.

Валентина Алексеевна **Ухлова** — Тоора-Хем ортумак школазының башкызы.

УЛУГ-ХЕМ РАЙОНДАН

Чаш-оол Кыргысович **Айыр-Сана** — Респотребсоюзтуң «УТКА 25 чылы» ажылчын кооперациязының баштаар черинниң даргазы.

Мария Ефимовна **Лаушкина** — Шагаан-Арыгда профессионал өрт кезээниң ажылчыны.

Александр Матвеевич **Мещеряков** — Шагаан-Арыгда профессионал өрт кезээниң чолаачызы.

Леонид Ильич **Мохов** — Шагаан-Арыгда профессионал өрт кезээниң чолаачызы.

Валентина Николаевна **Светлолобова** — чонуң амыдырал хандырылга бүдүрүлге эргелелиниң идик даараакчызы.

Илья Игнатьевич **Хисматулин** — Шагаан-Арыгда профессионал өрт кезээниң чолаачызы.

Валентин Васильевич **Хангаев** — районнуң агроүлетпүр каттыжышкынының чөвүлелиниң даргазы.

Тыва АССР-ниң Дээди Совединиң Президиумунуң Даргазы Ч.-Д. ОҢДАР.
Тыва АССР-ниң Дээди Совединиң Президиумунуң Секретары Н. БОЙДУ.

Кызыл хоорай,
1986 чылдың апрель 25.

Бөгүн—ЧССР-ниң национал байырлалы, Чехословакияны фашистиг эжелекчилерден

хостаанының хүнү (1945 ч.)

КЫМ-ДАА, ЧҮҮ-ДАА УТТУНДУРБААН

Чехословак Годонин хоорайның бүгү төөгүзү «Хоорай хрониказында» тода бижиттингеи. Дептериҥ арыннарын хүнден хүнче, чылдан чылче үзүктелишкин чокка долдуруп келген. Олар дыка хөйүг төөгүп болур. «Хрониканың» салым-чолу — хоорайның салымчолу. Келир салгалдар эрткен үени, чаалап алышкыннарыны утпазын дээш бүгү медээлерни каминг шыгжап, өөренип турар.

Бир эвес Йозеф Шпичкага ужуражы берзинерзе, ооң сактыышкынларынга долузу-биле бүзүреп болур силер. Делегейниң ийиги дайынындан бо үеге ледир ук хоорайның төөгүзүн ол билир. Ол тус черинің архивиниге хөй чылдарда ажылдаан, төрээн хоорайының дугайында хөй үүлдерни бижээн. Олар хоорайны Совет Армияның 1945 чылда хостаанын-биле шупту холбаалыг. Годонинии хостаар талазы-биле операцияны шүүт-ла шактап, минуталап санап турган ол бижээн. Ол дээрге архивинии бедик мергежилп-биле чергелештир хосталга дээш амыдының бергеннерни сактып, оларны мөнгежиткени ол.

Годонинге онгуланып туруп алган фашистиҥ от турушгарын айыткан хайгыыл схемазы бо. Адаанда таңма каккаш, «Шкоденко тургускан» деп бижип каан. Хоорай-биле, ону хостаанының төөгүзү-биле ганыжылгам оон эгелээн.

Хайгыылчы Шкоденко тергинин эки ажылдаан. Совет шеригниҥ баштайгы бөлүү хоорайже 1945 чылдың апрель 12-де чаза булган кирип келген. Гвардейжилер гитлержилерия Годонинден ша-даа чедирбейн үндүр шаапкан.

Ук карта-биле амгы хоорайны шүүштүрүп чадап ор мен. Дөртен бир чыл эрткен — хоорай аажок өскерилген. Хоочунар-биле кады тулчуушкуннар болгулаан черлерге чордувус. Шинтпирлиг шаап халдаашкынга шеригнер Морава хемиҥ эриниге белеткенген. Ам ында ыржымны түү-даа үревейи турар. Харагалзал пунктузу турган хүрээжингеп. Оон конга кагар черинден Годонинии эргий көрүп болур. Тиилелгелиг тулчуушкунныҥ төөгүзү — гранит тураскаалдар, мемориал самбыралары, бөдүүн солдат чеверлер. Кижиниҥ өөрүп четтирген сактыышкыны.

...Йозеф Шпичка, Вашко Урбан, Павел Веселы болгаш өске-даа хөй-хөй кижилер Чехословакияның Коммунистиг партиязының чажыт хоорай комитединиҥ кыйгырыы-биле Кызыл Шеригте боо-чепсектиг дузалажып кирген. Олар дайынчы дружиналарга киргеш, дайзынның холунга турган девискөзүрлерге удурланыышкын одагларын тургүзүп, үр үеде маңаан хостапгага орукту ажыдып турганнар. Годонинии долузу-биле чок кылыры олзуның ачызында болдунмаан. Совет Армияның согуушкунарынга шыдаашпайн аткаарлап турган фашистер хоорайны чаза тепсиптер деп шинтпирлээн. Кол кудумчуну дургаар саптар машиналарын чыскаапкан. Кайызында-даа каш-каш тонна частыр бүдүмелдер. Келдергей кара сагыштыг бодал турган. Ынчалза-даа фашистериҥ оозу бүтүзээн. Чех патриоттар болгаш совет дайынчылар частыышкынны болдурбайн баргап...

Эрги годонии чевээ дайынчы төөгүлүг. Хоорай дээш тулчуушкуну моон башкарып турган, мында хоорайны хостап тура амы-тынын мшкынганнарны хөөржүктен. Баштай хостапган бо чех хоорай дээш 93 кижи өлүрткен. Гладыш, Дмитренко, Соколов, Вяткин, Иремадзе... Алдан ййзининң ады, фамилизы бар. 31 кижи «билдинместер» данзызында.

Йозеф Шпичка мынча деп сактып орар:

— Көнүгүс аныяк офицер база ийи совет солдат-биле өлүрткеннерни чыып, тулчуушкун шөлүн эргээн бис. Шериг жетонцарны рюкзакка суп ап чордувус. Кежээликтей командылал пунктузунга чедип келдивис. Мен ол өөрүм-биле байырлашкаш, бажыңымче углай каш базып чорумда-ла, оларның машиназынга сиаряд кээп душкен. Грузовикке органнар шупту өлүрткен. Жетоннарны дыка үр дилеп келдивис, мичалза-даа шуптузуп чыып ап шыдаваан бис.

Совет солдаттар фашистерни улаштыр сүрүп чорупкан, а Годонии баштайгы хостуг эртенин уткаан. Оны Москва демделээн: Дээди Кол командылакчының дужалы-биле Ийиги Украин фронтунуң маадырлыг шериглеринге, Годонининиҥ хостакчыларынга, бистиҥ Төрээн чуртувустуң найысылалы салюттаан. Ол хүн Мораваны кежир көвүргүнү селтээр дээш ийи муң годонинчилер эрикке чедип келген. Ийи хонганда көвүрүг кыадыгнан: «үжеп дерттер» болгаш боду чоруур үтер-боолар чалаг шеригте дузалаары-биле үмүнкен.

Хоорай музейинде дайын чылдарының документилерин, эт-севии, фото-чуруктарын чыгган. Бо чуруктар хоорайның баштайгы комендантызы капитан Н. Ф. Илюхин, ооң чанында тайбың амыдыралды катап тургусчун турган дайынчы өөнүктери — совет дайынчылар болгаш чехословак патриоттар. Хостапга хүүнде хоорайжылар «Тураскаал дептерин» кылып алыр деп шинтпирлээн. Маадырлыг чоруу дээш, ажылхерээ дээш, пайырал дээш бүгү-ле төлептиг кижилер аңаа демдегледир дээн. Революстуг национал комитеттиң шинтпирин ёзугаар дептерге бир дугаарында хоорайның комендантызы Н. Ф. Илюхин ат салган. Бижимелдер аразында фронтучу-шулукчу, хоорайның хостакчыларының бирээзи Семен Гудзенконуң одуруглары база бар. Амгы Годонининиҥ төөгүзүнге хамаарыыр бир бижимел бо. 1956 чылдың январь 1-де Декларатының өө-бүлезинге Иржи деп адаан оол төрүттүгеп. Чаш кижиниҥ ада-нези ол фактыны «Тураскаал дептеринге» кинр бижиткеш, оглуң ак сеткилдиг, шынчы, социалистиг Чехословакияның ёзулуг оглу кылдыр кижизидерин даңгыраглааннар.

Ада-ие бодуның хүлээлгезин күүсеткен. Годонининиҥ бүдүрүлгелериниҥ бирээзинде бригадир Иржи Декарж ада-незиниҥ чагыын төлептиг күүсүдип турар. Оон өнүктери-даа, Иржини тып алырынга дузалашкан хоорай мэри Э. Шварцдаа мичаа санап турар. 33 муң чурттакчылыг Годонин база ындыг, ол бодуның хостакчыларының чагыттарынга шынчы.

Валерий РЖЕВСКИЙ,
СЭТА-ның корр.
Годонин — Прага.

Делегей медээлери

СОЦИАЛИЗМ ЧУРТТАРЫНДА

ПРАГА. Острава — Карвин бассейниниҥ шахтёрлары Чехословакияның хостапганының Тиилелге хүнү-биле капсырлажыр байырлалын күш-ажылчы чаа-чаа чедишкиннери-биле уткаан. Дагжы коллективтер чыл эгезинден бээр күш-ажылдың бүдүрүкчулүүнүң талазы-биле тос рекордту тургусган. Бедик шынарлыг 20 муң тонна хөмүр-дашты плаидан ажыр казып тыпкан.

БРАТИСЛАВА. Бүдүрүлгени модернизастаары, продукциянын ассортиментизиҥ чогуур үезинде чаартыры болгаш ооң техниктиг деңнелин бедидери — ЧКП-ниҥ XVII съездизиниҥ экономиканы интенсификастаарының талазы-биле шинтпирлерин амыдыралга боттандырарының оруктарының бирээзин. Словакияда прибор тудуушкунуун улуг бүдүрүлгезинии — чеэи-словак Стропков хоорайда «Тесла» заводтуң коллективи ынчалдыр санап турар. Ооң продукциязын херек кырында чехословак өг-бүле бүрүзүнден көрүп болур. Ында ягзы-бүрү барык бир миллион телефон аппараттарын чыл бүрү кылып үндүрүп турар.

Бүгү завод продукциязының барык деп кезиин экспортче чорудуп турар. Ооң эң хөйүн Совет Эвилели садып ап турар. Чүгле бо чылын бээн барык 400 муң телефон аппарадын ССРЭ-ге белеткен бээр.

БУДАПЕШТ. Совет бүдүрүлгениҥ амыдырал техниказы венгр садын алыкчыларның аразында чарлап тайылбырлаар чоруктуң негевейн турар. «ССРЭ-ге кылган» деэн маркалыг телевизорлар, радиоприёмниктер, соодукчулар, хеп чуур машиналар, шактар болгаш өске-даа бараннар Венгрияда калбак сурагжаан болгаш чоңга негелделиг. Совет бүдүрүлгелер Венгрияга амыдыралдың ягзы-бүрү техниказын болгаш дериг-херекселдерни чыл бүрү ортумаа-биле 30 ажыг миллион рубльге садып турар. Эгелээн чедиги беш чылда венгр чагыкчылар совет амыдырал приборларын садып алырын көвүдедирии төлевиээн.

СОФИЯ. Дат чурумалының катаптаттынмас чаражы-биле туристерни боттарынче ханыкшыдып турар Рила болгаш Пирин дагларның хөй санныг хөлдери сөөлгү үеде улус ажыл-агыйжы улам чугула ужур-дузалыг болуп кел чыдар. Оларның кайгамчык арыг сугларында форель балыкты үлетпүржү арга-биле күжениишкинниг өстүрүп турар. Олар иштики-даа, даштыкы-даа рыноктарда калбак сураглыг. Балыктың үнелиг бо аймаанын байланнарын өстүрери-биле Разлог хоорайның чоогунда тускай ферманы туткан. Оларны чемгереринің херээн автоматика бүрүн контрольдап, өзүлдезинин байдалын хайгаарап турар. Фермага эрткен чылын өстүрген бир чылдың форельдерни даг хөлдеринче салып киирген.

ПХЕНЬЯН. Эртеминиҥ болгаш техниканың мурнакчы чедишкиннерин практикага улам калбак пептередирииня, социалистиг түргүзүүшкүнүн сорулгаларын шинтпирлээринге КУДР-ниҥ чаартыкчыларының болгаш чогаадыкчыларының салыышкынын улгаттырарының, ажылчы чоннарының чогаадыкчы идепкейин бедидерииҥ айтырыгларынга республиканга доозулган эртем-техниктиг фестивальды турасхаткан.

Чүрттүн улус ажыл-агыйының янзы-бүрү адырларында ажылдап турар 220 муң ажыг бүдүрүлгечи чаартыкчылар боттарының кылыгларын болгаш ажыдыышкынынарын жюри көөр кылдыр киирген. Оларның дыка хөөнүге бедик үнелээшкинин берген, 160 чогаадылгаларның авторларын лауреаттар кылдыр санаан.

Эртем-техниктиг депшилге дээш шимчээшкин улусчу Корейде массалыг бүдүүштүг апарган. Ол болза, үлетпүр продукциязын кылып үндүрерин көвүдедир, чиг этти, одаар чүүлдү болгаш материалдарны камнаар дээш демиседдиҥ кол факторларының бирээзин болуп турар. КУДР-ниҥ чогаадыкчыларының болгаш чаартыкчыларының үре-түнелдиг ажыл-чорудулгазының түнелиниде сөөлгү алды чылда янзы-бүрү хевириҥ 130 муң ажыг чаа машиналарны болгаш дериглерни чогаатқан болгаш веттеретқен.

(СЭТА).

В. П. КАРПОВТУҢ МЕДЕГЛЕЛИ

ЖЕНЕВА. (СЭТА). Ядролуг болгаш космос чепсектериниҥ талазы-биле АКШ-тың делегациязы-биле чугаалажышкынарның бешки эдлээн чорудары-биле ССРЭ-наң делегациязы ында чеде берген.

Совет-америк чугаалажышкынарның көөр айтырыларында - боо-чепсекти чидере бүдүрериҥ уламчылаарының болгаш ону улам көвүдедириниҥ айылдыг угланышкынарын соксадыры, дүшкүүрлүг чоруқту кошкадыры болгаш ядролуг дайынның үнүп келириниҥ айылын эвээжедири чергелиг айтырыгларны киирген деп, Женевага чеде берген, совет делегацияның удуртукчузу В. П. Карпов онзалап демдеглээн.

Чугаалажышкынарның ыңың эгезинде-ле, Совет Эвилели космоска чепсекти эндере тургузарын болдурбас болгаш ону Черге эдлерилдиреринии чайладыр ужурлуг кайызының-даа хүлээп ап болуру үндезинге дээштиг дуржулгаларны берип турар. Ооң-биле кады чугаалажышкынарда боттуг бүрүнгаар депшилгениҥ чогуы ажыы-биле чугаалаар ужурлуг. Дээди деңнелге совет-америк ужуражышкынының үезинде принципиалдыг айтырыглар талазы-биле, а ол ышкаш Женева чугаалажышкынарын дургедедир дугайында дугуржуушкун турбуже, америк тала ол шинтпирлерни амыдыралга боттандырып чорудары-биле херек кырында чүүү-даа кылбайн турар. Харын ооң түзжук сөөлгү үеде — чугаалажышкынарда дашкаар Каттышкан Штаттар дүшкүүрлүг чоруқту күштелдиреринче, дайын айылын күштелдиреринче ажыы-биле утланган хөделинишкинерни кылып турар. Ындыг чоруқ бүгудеге дүвүренчиг болбас аргажок.

МАРКСТЫҢ БОЛГАШ ЭНГЕЛЬСТИҢ ЧОГААЛДАРЫ КЫДАТ ДЫЛДА

ПЕКИН. (СЭТА). «Жэньминь жибао» солуннуң дыңнатканы-биле алырга, К. Маркстың болгаш Ф. Энгельстиң чогаалдарын кыдат дылга 50 томнуг кылдыр үндүрер талазы-биле КҮР-га 30 чыл иштинде үргүлчүлел келген ажыл доозулган.

Ол үндүрүлгени СЭКП ТК-ның чанында Марксизм-ленинизм институдунуң орус дылга белеткеп үндүргенин болгаш оларны немец дылга баштайгы парлап үндүргенин барымдаалап тургаш, боттарывыр чоруткан деп мелелеминде айыткан.

Ол болуушкунга тураскаадыкан хуралга чүве чугаалаан, ККП ТК-ның пропаганда киландызының эргелекчизи Чжу Хоуцзэ марксизм—күүүлүг чеңсек-тир,ынчангаш К. Маркстың болгаш Ф. Энгельстиң чогаалдарын парлап үндүргенин Кыдатка улуг ужур-дузалыг болур деп онзалап демдеглээн.

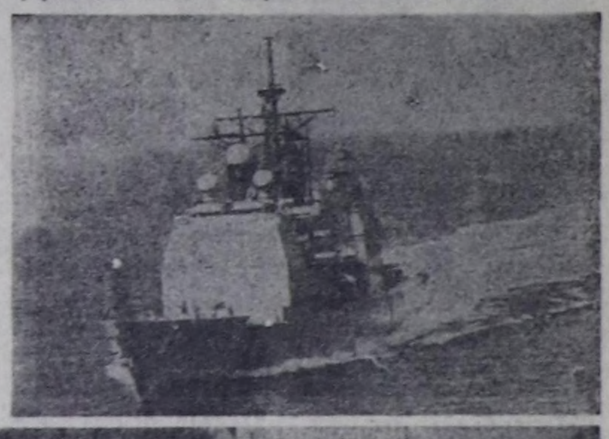
ЯПОНИЯҢ ЭРИКТЕРИНЧЕ УГЛАНДЫР

Бодунуң Оожум океан флодунуң согугжу күүүзүн улгатыраарын Каттышкан Штаттар Уламчылап турар. Вашингтондан кээп турар медээлер ёзугаар алырга, Пентагон агаардан халдаашкынга удур камгалалдың чаа хевириҥ ракета системалары-биле чепселленген «Тикондерога» класстың эң чаа крейсерлериниҥ бирээзин Японияның эриктериниче чорудар дугайында айтырыгны чугаалажып көрүп турар. Ол корабльдерде тургускан электроннуг чепсек-херекселдер хары утга агаарда чораан элээн каш үүлдерни чок кылыр арганы берип турар. Келир чылын ыңдыг крейсерни Пентагоннуң шериглалайның улуг комплекизи туруп турар Йокосукеге азы Сасебога доктаамал «тургузар» деп турар.

Кырында чуруктар: «Тикондерога» класстың ракеталыг крейсери дайынчы поход үезинде.

Адаанда чуруктар: Вашингтоннуң болгаш Токио чазааның милитаризм дугуржуушкунунга база Японияда америк шериглериниҥ туруп турарынга удурланган хөй санныг чыскаалдарның бирээзиниҥ киржикчилери.

СЭТА-ның фотохрониказы.





«КҮШ-АЖЫЛДЫҢ ХООЧУНУ» МЕДАЛЬ-БИЛЕ ШАҢНААР ДУГАЙЫНДА

Тыва АССР-ниҥ Дээди Совединиҥ Президиумунуң Чарлыы

(Уланчызы. Эгези № 110 «Шында»).

МӨҢГҮН-ТАЙГА РАЙОНДАН

Салчак Балганович **Күнчү** — ССРЭ-ниҥ 60 чылы аттыг совхозтуң малчыны.

Данзы-Белек Успун-Сүрүнович **Хертек** — ССРЭ-ниҥ 60 чылы аттыг совхозтуң малчыны.

ӨВҮР РАЙОНДАН

Донгак Ойдупович **Дамбаа** — «Торгалыг» совхозтуң кол бухгалтери.

Саакпан Моңгушовна **Моңгуш** — районнуң санэпидстанциязының санитарказы.

Александра Төмүр-ооловна **Ондар** — районнуң төп эмнелгезиниҥ эмчи сестразы.

Мижит Лопсан-Доржуевна **Сат** — районнуң төп эмнелгезиниҥ санитарказы.

Кара-кыс Сагаан-ооловна **Тюлюш** — «Торгалыг» совхозтуң малчыны.

Валентина Ховалыговна **Элбек** — районнуң төп эмнелгезиниҥ фельдшери.

БИИ-ХЕМ РАЙОНДАН

Зинаида Федосеевна **Буюк** — Туран хоорайда уруглар яслизинде эмчиниҥ улуг сестразы.

Николай Гермагенович **Изместьев** — «Өөк» совхозтуң Тарлаг салбырының эргелекчизи.

Александр Тасбыраковыч **Кал-оол** — «Өөк» совхозтуң инекчизи.

Светлана Андреевна **Кускежик** — Аржаан суурда участок эмнелгезиниҥ акушерказы.

Татьяна Ильинична **Лаврейко** — Респотребсоюзтуң «Өөк» ажылчын кооперациязының экономизи.

Моңгуш Бальчиевич **Насак-Доржу** — «Өөк» совхозтуң малчыны.

Мария Ивановна **Пальчевская** — районнуң төп эмнелгезиниҥ эмчи сестразы.

Георгий Фёдорович **Поносов** — «Кызыл тараачы» совхозтуң трактористи.

Ольга Георгиевна **Сосновских** — Туран хоорайда уруглар яслизиниҥ ажылчыны.

Байыр-оол Ховалыгович **Хөлчүкпен** — «Кызыл тараа-

Мустай КАРИМ, башкир чогаалчы, Ленинчи шаңналдың лауреады.

БИСТИҢ АЧАВЫСТЫ КӨРДҮҢЕР БЕ?

— Дайын төнген! Бис тинязам бис!— дижип, улуг улус бот-боттарын куспактажып турганнар.

Хамык чон бәза катап клуб чанында чыглып келген. Бис Марат болгаш Фатима-биле база-ла баргаш бис. Аңаа бистиң кудумчувуста чурттап турар чараш башкы түве чугаалаан. Кажан ол түве чугаалап турда, хөй-ле херээжениер, каттыржып-даа, ыглажып-даа турар болду.

Олар түге ыглажып турарларын ол, кырган-ачай?— деп айтырган мен.

— Бо дээрге чигирзиг карак чажы-дыр, төлүм, бо дээрге, өөрүшкүнүң карак чажы-дыр—деп, Мансур кырган-ача чугаалады.

Кажан ол ынча деп чугаалаарга, мээң база ыглаксаам кели берди, ынчалза-даа тутунуп, түге дээрге чаштардан кым-даа ыглавайн тур. Мындыг чигирзиг карак чаштарлыг херээженнер, эң ылангыя кырган иелер ыглажыр түве-дир деп эскерип кагдым. Маадыр Тимербектиң шулбустан хостаан кыстары база ынчаар ыглажып турганнар.

Бир үтүүн Оксананы холдарынга көдүргеш, чугаалайдыр:

— Ам-тәргим үргларым, силер, кедергей аас-кежиктиг болур силер. Мындыг кончуг чылайны тиилел казнывыс бодур!

Кежээ Мансур кырган-ача биле Фарүүяса кырган-ава шай ижер дээш бистиинге келдилер. Бис Оксана-биле кежээге чедир кудумчута ойнап келливис, а улуг улус бажың бүрүзүнде столдар артында олуруп-кан, бот-боттарын хүндүлежип, ырлажып турдулар. Кажан кижилерге хөлүг болганда, олар ырлажырлар. Кажан ачамдан чага алгаш, аваң база-ла ырлаар турду. Шупту улус долгандыр дөгле турда, экизин чүү дээр боор!

Ол хүнден эгелээш, бис ачавысты мынап эгелээн бис. Чодураның чечектери чазыллаш, дүжүп калган, яблонялар чечектели бергилээнинер. Оон соонда сиген кезиишкини, тараа ажаар уе мырынай чедип келген. А ачавыс сураг, «Удавас көржү бээр бис» деп чагаазынга бижээнинден бээр дөй-ле хүннер эрте. Кежээлёрде, аваң ажылдан келгеш, бажың иштин аштаар турду: ол ханаларны, көзенектерни чутташ, печканы чугайлап каар.

Бис Оксана-биле херим иштин аштаарынга аңаа дузалажып турдувус, ында ам күзүүмчүтеш безин чок.

Болганчок-ла бис дуламбиле суур кыдыынче үне бергеш, ачавыс кел чор бе дээш, оруукче көрүп тургулаар бис. Ынчалза-даа ол сураг хевээр. Мынча ур чаның келбес кижилер база тургулаар-дыр!

— Кымның чаның келгенин билир сен бе, Кюнбике? Көвүрүг чанында чурттап турар Бакирниң оглу Рамазан-дыр. Ынчаарга ам, артканнары удавас чедип келирлер-дир — деп, Мансур кырган-ача аваңга медээледи.

— Чарлык үнгеидеп бээр үр-ле болду. Оон кадында бистиң ачавыс дөрт катап балыглаткан болгай— деп, аваң чугаалады.

Чарлык деп чүл дээрзин билир мен. Ачамның чаның келириниге холбаалыг болганда, эки-ле түве-дир ийин. Оксанаңы аяр дашкаар кыйгырдым.

— Дыннадың бе?— деп айтырдым.

— Чүнү?

— Рамазан дугайын. Аңаа барааларам.

Дукмам дораан чөпшээрешти.

Бис херим адаа-биле өткеш, көвүрүг чанында бажынче кудумчулап карапнадыптывыс. Рушан-даа эскербес кылдыр, ынчаар дүрген маңнажып ор бис. Шынап-ла, ол бир эвес эскерип-лаа каан болза, дажай бербес ийик. Оксананың иданы сал кырынче октапканындан бээр ол биске дегбестей берген. А ол мындыг язылыг болган түве; Бис Рушаны тудуп алгаш, оон холдарын долгаш, каракгарын Фатиманың аржылчыгажы-биле шарып каан бис. Ёзулуг кижи болур мен деп аазаар кылдыр ону албадапкан бис. Марат ону эттээр бодаза-даа, ынчалбаан. «Дайын төнген дээш өөрүшкү-биле сени өршээп тур мен» деп, ол чугаалаан.

Бис Рушанны туттуруушкуидан хостап каан бис, Рушаның эки кижи апарганы бо-дур.

Башкир кырган-ачаның чурттап турары көвүрүг чанында бажыңы билир мен. Ында сесерликте, брустуг херим ында, бичии кызыл яблокчыгаштар бар, түгле олар ам-даа бышпаавнар, почта бар чыткаш көрген мен, ону мен эки билир мен.

Мээң биле Оксана башкир кырган-ачаның бажынынга чедир маңнажы бергеш, тура дүштүвүс. Хавлга ажык болду. Мен херимни оваарымчалыг бакылай бердим.

— Хаалгага кым сынмайн тур?— деп, херимден бир-ле кижи ыыткыр айтырды.—Улуг хаалгаларны ажыдар апаар бе?

Мен корга бергеш, халып ынай боор деп бардым, ынчалза-даа ол-ла үн ам менээ эвлээ кончуг ышкаш апарды:

— Эргим ажы-төл, кирип көрүңер! Аалчы болуп келген улус херим артынга турбас үжүрлүт.

Бис Оксана-биле херим иштин аштаарынга кире бердивис. Текпе кырында кызыл-шеригжи акый шетка-биле сапыктарын аштап тур, оон хөрээзиде медальдар кыдыртайның турлар.

Ол акый бисче көргеш, хүлүмзүрей-дир.

— Бо-дур—деп Оксананың кулаанга сымыранды м. Кызыл-шеригжи сапыктарын аштаарын соксап кагды.

— Эргимнерим түге чор силер?— деп, ол айтырды.

— Аваа-ла—деп аймак бергеш харыылады м.

Оксана мээң ченимден тыртыпты.

— Ямиль уттупту, акый, бис силерге херектиг чор бис — дээш, Оксана дидими-биле бурунгаар басты.— Силер бистиң ачавысты көргеи ирги силер бе? Ол кажан чаның келир ирги?

— Силериң ачанар ким деп кижил?

— Кавалерист кижи. Ол үш медальдыг.

— Ынчаарга билир мен!— деп, акый хөглүг чугаалайдыр. Оон каттырып турарыцдан-на бистиң армиявыс тиилеп каан болгаш кижилер аалдарынче чаңып кээп турар дээш, өөрүп турары илдендир. — Мен ону чаныптарым мурнуида көрбейн бардым. Ынчалза-даа ол удавас чаның чедип келир, көргүс-ле удавас.

Бо минутада мөңээ ачам чедип келген, ам бажынче кирип кээр ышкаш болду. А бир эвес, шынап-ла, херек кырында ындыг болза канчаарыл?

— Бис чаныптарывыс ол, акый— деп чугаалаш, дунмаңның холуидан тудуп алдым.

— Турунар, турунар!— деп, кызыл-шеригжи акый бисти доктаатказ, ажык көзенекче алгыра-дыр:— Авай, мында, бисте аалчылар келди, түүхөөден үндүрүп келем.

Бажыңдан каас платьелиг кырган-ава үнүп келгеш, биске ийи-ийи тоорук, бир-бир конфета берди. Бис «Четтирдивис» диштивис. А кызыл-шеригжи акый бисти ам-даа айтырбышаан:

— Силер ийистер сиңер бе? Дурт-сыныар деп-дир.

— Чок. ийистер эвес, бис аңаа-ла ийи бис.

— Бо мээң бичии дунмамдыр— деп харыыладым.

Бис дурген-ие ынай болдувус.

— Мен мындыг кызыл-шеригжилерни хөйну көрген мен — деп, Оксана чугаалай-дыр.

— Кайа?

— Дайынга, моон хөлчок ыракка.

Оксана ам база-ла мындыг билдинмес сөстерни чугаалады! Дайынныг черге бичии уруглар чоруур боор бе? Ынчалза-даа мен айтырбадым. Оксана хомудай бээр чадавас.

Бис бажынга чедип кээриниске— аравыс ажыллай бергеи, чок болду. Хаалганы шоочалавзаи, а чээргеи-биле ызыртып каан болду.

* * *

Кежээкии-не удуурувус мурнунда, ачавыстың чуруун көөр бис. Аңаа Оксана мынча дээр:

— Дүрген чанып кел даан, ачай, дүрген-не!

— Ачавыс дайзыннарны кончуг ырады сывыра бергеи болгаш дүрген чанып келбейи турары ол-дур. Ындыг аа, Оксана?

«Дүрген-не дең адар болза, ачам чанып келир болза» деп, кежээниң-не бодап кээр мен.

Ачавыс Оксана-биле бисче көргеш, улуг тынып каар.

МОСКВАДАН РЕПОРТАЖТАР

Жан-Ришар БЛОК (1884—1947) — француз чогаалчы болгаш хөй-нийти ажыллакчы. 1921 чылдан ФКП кежигүнү. 1923 чылдан эгелеп Р. Ролан-биле «Эроп» деп депшилгелиг үзелдиг журналды редакторлап турган. Францияны гитлержилериниң эжелеп алганыныи соонда Удурланыышкын шимчээшкинииниң чажыт парлалгазын тургузарынга киришкен. 1941 чылдың чазынындан ССРЭ-ден дамчыдылгаларны кылып, Москва радиозун дамчыштыр түве чугаалап турган.

«Москвадан репортаж» деп сактыышкыннарындан үзүндүнү моок адаанда парладывыс.

Сталинград чоогунга тиилелге

1943 чылдың февраль 3.

Ол-дур, 1943 чылдың февраль 2-де бүгү делегей дайзынның эң-не шилиттинген армияларының, эң-не эки армияларының ат-алдар чок бууразының дугайын дыннаан. Диптеринге чедир чепсеглеиген 330 муң кижилиг армияның быдаан, чудаан, боо-чепсээн черге октаан кижилериниң бөлүү боол хуула бээринге каш хонук херек деп? Гитлерниң алдыгы армиязы аңаа мындыг харыыны берген: чеден ийи хонук аңаа четчир. Он неделя дургузунда олардан 235 муң кижи октардан, аштан, сооктан болгаш аарыгладан өлген.

Мээң чаңгыс чер-чурттуларым? Чоокта чаа-ла мактаныл, көөргеттинии турган Гитлер Чөөн чүкте Кызыл Шеригниң тывылдырганы коргунчуг оюлганнарны чамаары-биле Барыын чүкте бодуиуң дивизияларын далаш-биле чыып турар. Совет ужудукчуларның аңдара адып турар немец самолёттары ийи-ле неделя мурнукла Сицилияга турган. База бир немец армияның солдаттары генералдары-биле кады Воронеж чоогунга бүзээлеткеш, дүжүп берип турар...

1943 чылдың февраль 9.

...А ам, парижчилер, кичээнгейлиг дыннаңар: 1940 чылдың июньда Парижче шургүп киргеи болгаш бистиң найысылавысты эзлеп алган баштайгы үш дивизиядан ам үүү-даа артпаан! Оларны Сталинград чоогунга чылча берип каапкан, орустар Париж дээш биске өжээн негеп бергени ол-дур. Орустар Франция дээш өжээн негеп тур!

Эрткен чылдың кышкы (Москва чоогунуң) тулчуушкуиларының дугайында «Бис буураарынга чоок турган бис» деп Гитлер билинген дээр. Бо чылдың кыжы оон-даа коргунчуг болган, немецтериниң когаралчидирии эрткен чылдаазы-биле деңнээр-даа ужур чок хөй. Гитлерге өлүмүг согуглу таварыштырган.

Оларны мен көрдүм

1944 чылдың июль 19.

Оларны мен шуптузуи чапчаа-ла көрдүм. 576000! Гитлержи «Төп» деп аг-шеригниң арты ол. Витебск. Бобруйск, Минск чоогунга туттургаинардыр.

Сөөлгү тулчуушкуиларга туттурган 576000 немецтер — олар Москваны таварты төнмес-батпас эртип турду. Оларны 19 генералдары баштап алган. А офицерлери дээрге бүдүн полк чеде бөөр.

Оларны мен көөр дээш, бүгү москвачылар дег, үнүп келген мен. Кудумчуларда кижи турар чер шуут чок. Дувураазин чок болуруиче радио дамчыштыр кыйгырып турду. Ол колдуунда артык сагындырыг болду. Москвачыларның көрүкчүлеп үнүп келген бөлүү дыка чурум-сагылгалыг, төлептиг чоруун көргүскеи. Херек кырында алыр болза, гитлержилериниң эң каржы-лерзин чоруун кайы улус эң хөйну көргеиил? Мени долгандыр херээженнер турдулар. Олар эжелеп үезинде гитлержилериниң аажылаашкынын көрүп эрткен. Олар эжелекчилериниң араатанзыг, калчаалыг дерзин чоруунуң дугайында чугаалап турдулар. Ол херээженнериниң карактарынга эрии ашкы дег көөр хөөн чок чорук чайынган турду. Ону олар келир салгалдарга дамчыдары, тоол дег кылдыр дамчыдары магат чок.

Орустар — кижилерге ынак, кижизиг чон. Аштырган дайзынынче көрүп тура, олар боттарының киленин тудуп шыдап турдулар. Оларның аринпарыидан эдепсиниң кайгаан, азаарганынын-даа көрүп болур. Элберээрип самдараарган эртип турар бо бөлүк делегейни тиилеп алырының дугайында күзеп турган шериг бо түве бе деп айтырганызыг-даа.

Агаар каан-аяк болган, москвачылар бөдүүн пөс костюмнерлиг, чырык платьелериг турду. Туттурганнарның черзиг, кара-куу дистиини чылыган чоииуң аразы-биле эртип турда, сымыранган үниер часкы салгын дег чалгып турган.

Бо муң-муң кижилер туттурганнарны чүдексинип, азаарган көрүп эрттирген. Оларның эң сөөлгүлеря эрткен соонда, мөңгүнелчек өнери-биле чайынналып чоруур суг чаштырар машиналар чедип кээп, асфальтыларны дезинфекциялаар суг-биле чаштырып эрткен. Ынчанна харын орус чоннуң кыжырып шоотказ каткызы үнген. А кажан өөрүп улуг чон катыржып турда, ону үүү чүвеге деңнээр боор.

Сөөлгү тулчуушкуиларга туттурган муң-муң немецтерни Москваны таварты эрттиргени бир-ле тускай уткалыг. Көрүп турганнарның ыржым байдалынга чедир бүгү түве дайынның канчаалдыр, кайы талаже чайгылганын илередип, төөгүге база бир исти арттырган.

Ынчалзажок ол боду-да аңаа чедип келбээн. Ол — орустарның деңнээр түве чок энергиязының, эң кайгамчык шыдамыының, тура-соруунуң күштүүнүк түнели ол.

Аяк шайны аартап ора...



А Ч А М Ч А Г Ы Ы

Шаажаңда куткан сүттү
Ачам пактаап менче сунган.
Чарыштырып ораалы деп
Халдың улуу сагындырган.
Бөле-хаара ийи холга
Бөөлдей каапкан, утпас-тыр мен.

Ачам мени ошкап-чыттаап,
Авайымга чагыын берген.
Эзеңгизин кыңгырт кылдыр
Эзир ышкаш кушталдырар
Эки аъды киштевишаан,
Эвзин үдеп челиивиткен.
Ачам чаадан эвп келбээн
Авам бот боол артып калган.

Кара чажы көгергиже,
Кадыг ишче шымны берген.
Ачаң дөзеп, салга дяген
Авам чагыы хөрээм өөр.
Ада-чурт дээш тыныи берген
Адам иүүрү үлегер боор.
Оолчук шаамда чарылза-даа,
Орден кадаан ачам чуруу
Дайын уржуун сагындырып,
Таңныыл ышкаш —чүрээмейде.
Улустарга тайбың чолдуң
Узун оруу шөйлүп турзун.
Ок-боонуң ханыыг «дуиу»
Ол-ла хевээр барзын дээр мен.

М. ТИРЧИН.

МӨГЕ СОЛДАТ

Чайлаг сургуул майгынының чаның орта
Чалыы эрлер содагланган, девип-девип,
Адыштарын дискеттерде даяныпкан
Арга бодап, удур көржүп тургулаанаар...

Шүүлген мөге шырайында чоргаар түрлүг
Шүүргедээн эзир ышкаш кыины берген,
Делгем хөрээн буруигаарлай өңдейтипкеп
Девип дооскаш, дөңмектерин часкап кагды...

Мага-бодун хепке кулуп, шуткуп каан дег,
Чалыы эрни улус мактап, адай берди:
Майын-Тараа ышкажыл бо, кежээ-дир моң
Сайын-Херел адазындан калышпас-тыр!

Күдер кара Майын-Тараа ооң соонда
Хүрештерге киришпестеп, сураг барган...
Эштериниң чугаазындан дыңнаарымга,
Элегесте экономга кирген дижих...

Ырга кирген Чавыдакка башкылаткаш,
ЧТЗ-ге башкарыкчы болуп турда.
Шеригже баар келдириишкин чедип келген
Ыдык албан хүлөөлгеже аъттанышкан...

Өөредилгээ, хүлөөлгеге төлеп шынчы
Өөрү-биле найыралдыг мөге солдат
Өштүг дайзын Совет чуртче халдап кээрге,
Өргүүделдя ол-ла дораан бижип киирген.

Мөге солдат Майын-Тараа орай күзүн
Мөндүң, чындың Улуг-Хемни кежип алгаш,
Салым-чолун мөңге кошкан өөрү-биле
Саян ажыр ажытталып чоруй барган.

Дайзын-биле тулчурунга белен кылдыр
Дадыгыышкын белеткелди бүрүи эрткеш,
Ужу, кыдыы көзүлбестээн орус черниң
Улуг, биче хоорайларын дамчып эрткен.

Днепр хем хаажылаан Украинага
Дидим тулчуп атакага чорда безин,
Чаштан тура эштин өскен Кара-Хөлдүң
Чалгыглары сагыжынга кирер чораан.

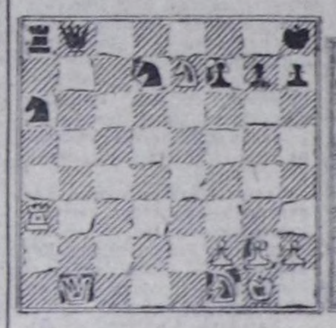
Фашист дайзын аткан огу сылап келгеш,
Мага-бодун дапгаар эртеи өттүр дээпкеп.
— Өжээнимнин негеп алыр бүзүрелдиг
Өөрүм бар! — деп кыйгы салгаш, барып дүшкен.

Дидим солдат Майын-Тараа улуг чаанын
Тиилелгезин көрбейн барган, ынчалза-даа
Гвардейжи эрес өөрү дайзыннарны
Кыра шапкаш, маадырлар боол чаның келген.

Шаг-шаа-биле төөгү ырап бар-даа чорза,
Салгалдарга ооң адыл уттундурбас,
Огар, Алаш, Дапсы хемнер белдиринде
Ооң адын эдилепкен сууржугаш бар.

В. САГААН-ООЛ.

ШЫДЫРААГА БОДАЛ ХЕРЕК



Ак тала баштай көшкеш, тергеш-биле аътты чиир болза, бодунга багай, а мерзе мерзени чиир болза, апаа-ла ор-



Ак тала эгелээш, удар-наш. Оон дээре каклыг көш бар-дыр, тывынар?

КАТКЫ БАЖЫ КАНЧАП БАРГАН

«Хазак бажы кадаа бергеш, катап үнүп көзүле чоор он!» деп кожаңны бо-ла сактып келир апарган мен. Та түге сактып келгеним ол ийик, бокту сугну бодумнуң-на кара бажымдыва хөмс куттунуп алдым...

Ырда чүү деп, шынын сөглээн болбайн аан, хамык-ла үжүр баштактаның билбезимниң харааны-дыр ийин. Таныыр, биларим баштак кижилерни көөрүмге, арын-шырайында хүдүмзүүрүг кезээ шагда хып чоруур. Оларның артында кырывас: бажының дүгү даъс кара, дыргак кагарга сымнас хевээр. А мээң хаваамда сыгыглар хаңы чоогалар ышкаш кежиле бергилээн, кижи ортузу четпейн чыдырымда-ла, кастыктарымны ак хыраа дүй алы берген.

Оон баштак чаңымны шыдавыже те кудуп чораш, назынымны узадып алыр деп бодай бердим. Каткы кандыг-даа аарыгның эми деп номчаным сөөлүнде, сугда салган байлап-биле демей чаныг кижи болуп хуула бээр деп бардым.

Салган сорулганы амыдыралга боттандырар апаар түве ыйнаан, дыштанып хүнүмде кудумчуга бастырып чор мен. Шала эртежик болгаш ындыы ол бе, кудумчуда элеш кыныр кижи-даа чок. Харын-даа чалгааранчыы дегет. Дедир элейтип чанар чоор бе, ынчаш өрү-куду шуушкан улус эндерли бээрге, таптыг чаныап-ла тургай мен кылдыр бодаап дедир базыптым. Куду көрүп алгаш, боданыр дээш аъттыг кижи удур чортуп келгенин кайын эскерер ийик.

— Экии! — дизе-ле, Дүхеш-оол шырбаң кудуруктуг шавыдар аът мунуп алган бо утпкужуп келген. — Бажыңың дүлгүүрүи чидириптиң бе? — дээш хулумзуруурге, диштери хүнге каксы чайынналы берди.

— Эңир чылын-на читкен дүлгүүр-дүр ийин. Ам кайын эт болурул ол. Чемерере бергеи-даа болза, кижиниң эди кончуг — деп, кулак дажын негедим.

— Сөөлүнде уруг-дарыың көрүп чоруур ыйнаан — дээш, кижим чоржаң аъдын деспенирге, оозу шимчеш диведи.

Дүкеш-оол суурга хаая кестүр. Ол келгенде баглап каарга безин аңаа турбас, саван турар аъттар мунган келир кижи болгай. Чылгычы кижи ындыг туразында болбайн канчаар. Артында аътты чүзүннеп мунар. Эки аът мунар боорга, ону улус шолалаар. Шола боорда чараш-ла ат болдур ийин. Челер-Аъттыг...

— Шү! Чоп кончуг өлбээк чүвел моң? Чылгычы кижи мындыг чүдаан богбаны кайыи кызыпканың ол? Чоржаң-Аъттыг эдирээ дег чүве мунмайн чүнү мунар. Тутсуп орам, Чоржаң-Аъттыг — дээш хей каткымны каттырдым.

Дүхеш-оол ыыт-даа чок, аксын долдур суг пактап алган чүве ышкаш, аъдының дыныи шеле соп, оожум чортуп чорупкан.

— Ха! Ха-хаа! — деп, оон соондан көрүп алгаш, шыдавыже каттырган кижи өттүндүм.

Бо канчап барган кижи боор мен дээш болумну ылавылаардаа мен. Мүи-не үтаан-сегээним аңаа хире. А каткымның эллептиниидеи болум безин кайгап ханмадым.

Бир дугаар баштактаныым баштайгы базым кылган чаштың базымындан безин дора болган. Ам канчаар дыштанып хүнну шак ынчаар чалгаарап эрттирдим. Эртениңде база ажылга шыдавыже баштактанып деп бодап, шоодуглар болгаш дузаашкыныарлыг номнар-даа ашкылаарымга, мени каттыртыптар чогаал чогулу.

Ажылга келгеш чүгле столум эмгелеп чыдырымда, көдээ Советтиң чарылгазы дарга келдиртипкеи деп мындыг.

Кайгай-ла бердим. Чеде бөзрнмге, дарганың арны калчан сарыг олур. Дүкеш-оолдуң билдириишкинин номчаап, сы мундуруп-ла келген. Чоржаң-Аъттыг деп шоодуп, кудумчу сыңмас кылдыр кочулап турган дээш, артында хөөредип аппарган. Чайлаар арга чок. Орта-ла олура, харыы хомудал бижип эгеледим. Ужу-бажы бош чүве дег халаңнаан, чүзүн-кандмызын чидирипкен чүве сен деп мени шоодуп, аксы-дяжин арзайты каттырып, эки-бак сөгледи дээш немеп-немеп бижип кагдым.

Көдээ Советке бис ийин каш удаа келдиртken, адак сөөлүнде чаргызысты эш хуузунуң суду чарган. Аңаа кайбыыс-даа буруувусту миинир ужурга таварышкан бис. Оон башка херектя улус суду көөр апарган.

Ол-ла олчаан «катку бажы кадар эвес» дижип, улустуң баштак ырым дыннаар безин хөнүүм чок болу берген.

Э. ДОНГАК.



«Грузия-фильм» студиянын «Чер, сээн оглуң» деп фильмни тургускан кинематографистериниң бөлүүнге 1986 чылдын Ленинчи шаңналын тывыскан.

Кинода хожудангай районуң партия райкомунуң чаа секретарының удуртулгазынче мун-мун шынчы ажылыйлерниң күжениишкинидиң мурнакчы апарганын, эки-агыйжы эвес, сандаргай Эту ажып эрткенин көр-чы гыл, телан дег бү Садыкоо мурнунда гаш айы чаңгыс эс чораан. Б үезинде баль

ЧУРУКТА: Ленинчи шаңналдың лауреаттары: олурарлар— ССРЭ-нин улустуң артизи, кинорежиссер Р. Чхеидзе (солагай талазында) биле сценарийнин автору С. Жгенти. туралар — тургузукчу оператор Грузии ССР-нин улустуң артизи Л. Ахвледиани (солагай талазында) биле колрольдуң күүседмекчизи, республиканың улустуң артизи Т. Чхеидзе.

Редакциянын адрези:

667000, Кызыл, Щетинкин болгаш Кравченко кудумчузу, бажың № 3, телефоннары: редакторнуң 2-24-63, редакторнуң оралакчыларының 2-35-24, 2-23-54, харыысалгалыг секретарының 2-23-35, секретариаттың 2-23-35, партийжи амыдырал болгаш үлетпүр киллистериниң 2-31-75, пропаганда болгаш совет тургузуг киллистериниң 2-37-13, чагаа киллизиниң 2-41-27, информация киллизиниң 2-20-60, культура киллизиниң 2-23-54; көдээ ажыл-агый киллизиниң 2-21-47, корректорларның 2-27-41, бухгалтерияның 2-12-45 солун келбей» барганза 2-32-75 телефонче долгаар.

Солун неделяда 6 катап үнер

Чагыг № 3292.

ТЫВ АССР-ниң Ном үндүрер чер, полиграфия болгаш ном садының керектериниң талазы-биле күрүне комитединиң типографиязы. Кызыл, Щетинкин болгаш Кравченко кудумчузу, бажың № 1.

ТС—00646

ТВ

МАЙ 9-ТА
БИРГИ ПРОГРАММА
МОСКВАДАН

8.00 — «Үе». 8.50 — «Утка». Док. телефильм. 9.25 — «Черге амыдырал дээш». Шүлүглелдиг композиция. 10.00 — «Тиилелгенин сөл хүнү...». Док. телефильм. 11.05 — Уругларга фильм. «Хоорайдан келген уруг». 12.20 — Чадаг-тергеге чарыш. Киевтен дамчыдылга. 12.55 — «Ырак черде ыраккы гаризонда». Док. телефильм. 13.25 — «Ырак болгаш ооктыр». 14.10 — Бөгүн — Тиилелге байырлалы. Кургаг чер шеригленнин код командылакчызы, ССРЭ-нин камгалал министриниң оралакчызы, Совет Эвилелиниң Маадыры, армия генералы Е. Ф. Ивановскийнин чугаазы. 14.25 — Киноконцерт. 15.15 — «Парламентёрлар». Док. телефильм. 15.35 — «Тоолдарның тоолуу». Мультфильм. 16.05 — Чадаг-тергеге чарыш. Киевтен дамчыдылга. 16.30 — «Кажантыыдан артыкка хөйну ырлап чораан». Фильм-концерт. 17.20— «Тиилекчилер». Тиилелге байырлалынга тураскаатказ дамчыдылга. 18.50 — Фашизмге удур демиселге маадырлыгыбиле өлгеннерини тураскаалынга. 19.10 — Симфония музыказының концерти. 19.50 — «ТТ-ниң экранында эң бедик тайга», «Тиилелге». Ураи-чечен фильм. 1-ги сериязы. 21.00 — «Үе». 21.45 — «Тиилелге». Ураи-чечен фильмниң 2-ги сериязы. 23.10 — Чадаг-тергеге чарыш. Киевтен дамчыдылга. 23.35—23.45—Медээлер.

ИЯПГИ ПРОГРАММА
МОСКВАДАН

8.00 — Эртенги гимнастика. 8.20 — «Далайже чайгы уеле чорук». Ураи-чечен фильм. 9.45 — РСФСР-ниң алдарлыг артизи Б. Феоктистов ойнаар. 10.10 — М. Дудин. Поэзия. 10.40 — «Шоодайда миллион». Мультфильм. 11.10 — Аар атлетикага Европаның чемпионалы. ГДР-деи дамчыдылга. 11.55 —«Бистиң экипажывыс». Док. телефильм. 12.25 — «Тропининиер». Ураи-чечен телефильм. 1 болгаш 2-ги сериялары. 15.10 — Л. Бетховен. № 8 соната. 15.30 — «Олар Төрээн чурт дээш тулчуп турганнар». Ураи-чечен фильм. 18.00 — Совет ыр концертя. 18.50 — Фашизмге удур демиселге маадырлыы-биле өлгеннериң тураскаалынга. 19.10— «Маадыр-хоорайлар». Док. телефильм. 20.10 — «Тамчыктыг удунар, чаштар!». 20.30 — Дзюдо хүрежиигe Европа чемпионалы. Югославиядан дамчыдылга. 21.00 — «Үе». 21.45 — Эвилелдер бажыныың Колониалыг залында концерт. 22.55—23.25 — А. Толстой. «Орус характер».

Редакторнуң оралакчызы
К. К. САТ.

(Солуннуң дараазындагы номери май 11-де үнер).

КИНО

МАЙ 9-ТА

«НАЙЫРАЛ»: «Я любил Вас больше жизни» 9.30, 11.20, 13.10, 15.00, 16.50, 18.40, 20.30 шактарда.

«ПИОНЕР»: «Первоклассница» 10.00, 13.30, «Хлеб пахнет порохом» 11.40, 15.10, «Куда идёшь, солдат?» 17.10, 19.00, 20.50 шактарда.

«КАА-ХЕМ»: «Точка отсчёта» 14.00, «Зелёный остров» 12.00, «Мы обвиняем» 16.10, 19.10 шактарда.

«ВОСТОК»: «За околицей дракон» 10.00, «Жди меня» 11.30, 13.30, 15.30, 17.30, 19.30 шактарда.

МАЙ 10-ДА

«НАЙЫРАЛ»: «Жертва обмана» 9.30, 12.20, 15.10, 18.00, 20.50 шактарда.

«ПИОНЕР»: «Киносборник» 10.00, 13.20, «Город мастеров» 11.40, 15.00, «Я любил Вас больше жизни» 16.40, 18.40, 20.30 шактарда.

«КАА-ХЕМ»: «Куда идёшь, солдат?» 14.00, 16.00, 18.00, «Точка отсчёта» 20.00 шактарда.

«ВОСТОК»: «За околицей дракон» 10.00, «Легенда о любви» 11.30, 14.00, 17.40, 20.10 шактарда.

Республиканың хөгжүм-шыы театрынга

Май 9-10-да — Театрның 50 чылынга тураскаатказ

ТЕАТРЖЫТКАН КОНЦЕРТ

Эгелээри — май 9-та — 17 шакта, май 10-да — 18 шакта.

Май 11-де. Р. Погодин. «КӨК КААРГАН».

Ийи кезектиг фантастиктиг тоол. Эгелээри 10 шакта.

Май 11-де. С. Тока «ДӨҢГУР-ООЛ»

Ийи көжегелиг шы.

Эгелээри — 19 шак 30 минутада.